



Ancash: Síntesis de Actividad Económica - Noviembre 2019 -

**Departamento de Estudios Económicos
Sucursal Trujillo**

Lunes 20 de enero de 2019

El Banco Central de Reserva del Perú (BCRP) considera importante presentar un conjunto de indicadores sectoriales de la actividad económica regional, cuya base estadística es recopilada de las siguientes fuentes de información: INEI, MINAGRI, MINEM, PRODUCE, SBS, SUNAT, MEF y empresas.

Actividad Primaria

- El **sector agropecuario** disminuyó 6,3 por ciento interanual en noviembre, por la menor producción agrícola (12,1 por ciento). En el periodo de enero-noviembre, el sector acumuló una disminución de 0,3 por ciento interanual.
- La **actividad pesquera** creció 13,7 por ciento interanual debido al mayor desembarque de diversas especies para el consumo industrial (23,3 por ciento). En el periodo de enero-noviembre, la pesca disminuyó 301 por ciento como resultado del menor desembarque de anchoveta.
- En noviembre, la **actividad minera** mostró un aumento de 8,2 por ciento interanual, explicada por una mayor extracción de cobre, molibdeno y plata. Por el contrario, la producción entre los meses de enero y noviembre se contrajo 7,9 por ciento respecto al similar período del año anterior.

Otros Indicadores de Actividad Económica

- En noviembre, la **actividad manufacturera** disminuyó 3,6 por ciento interanual como resultado de la menor producción de la industria no primaria (-9,2 por ciento), mientras que la industria primaria no mostró variación.
- En el sector construcción, los **despachos de cemento** disminuyeron 8,5 por ciento interanual debido al menor avance físico de las obras públicas. Por otro lado, en el periodo de enero a noviembre, los despachos disminuyeron 1,4 por ciento.
- Las **exportaciones** sumaron US\$ 260 millones, 28,7 por ciento menor que lo registrado en el mismo mes del año anterior. Las exportaciones tradicionales (US\$ 243 millones) cayeron 29,0 por ciento por menores ventas de productos mineros, mientras que las no tradicionales (US\$ 17 millones) disminuyeron 25,4 por ciento por menores exportaciones pesqueras y de productos sidero – metalúrgico y joyería.
- El saldo del **crédito directo** total a noviembre (S/ 3 978 millones) creció 3,9 por ciento. Las colocaciones en moneda nacional aumentaron 6,2 por ciento; por el contrario, lo otorgado en moneda extranjera disminuyó 20,1 por ciento.
- La **inversión pública** en noviembre disminuyó 27,8 por ciento interanual en términos reales, impulsada por la mayor ejecución de obras del Gobierno regional (-47,1 por ciento) y de los Gobiernos locales (-46,4 por ciento). Por otro lado, la ejecución acumulada en el periodo de enero - noviembre creció 14,9 por ciento interanual.

Ancash: Otros indicadores de actividad económica (Variación % respecto a similar mes del año anterior)

| | Jun. 19 | Jul. 19 | Ago. 19 | Sep. 19 | Oct. 19 | Nov. 19 |
|---------------------------------|---------|---------|---------|---------|---------|---------|
| Producción industrial | ↓ -13,9 | ↑ 34,0 | ↑ 4,4 | ↑ 40,8 | ↓ -11,5 | ↓ -3,6 |
| Despacho de cemento | ↓ -6,2 | ↑ 14,9 | ↓ -0,5 | ↓ -2,0 | ↓ -14,4 | ↓ -8,5 |
| Exportaciones | ↓ -38,2 | ↓ -31,3 | ↓ -22,1 | ↓ -9,0 | ↑ 21,4 | ↓ -28,7 |
| Crédito total | ↑ 5,0 | ↑ 6,0 | ↑ 5,3 | ↑ 3,5 | ↑ 3,9 | ↑ 3,9 |
| Inversión pública ^{1/} | ↑ 112,4 | ↑ 48,8 | ↓ -19,9 | ↑ 16,3 | ↓ -9,2 | ↓ -27,8 |

^{1/} En términos reales.

Fuentes: BCRP - Sucursal Trujillo, SUNAT y MEF.

El sector agropecuario registró una caída de 6,3 por ciento interanual en noviembre, por la menor producción agrícola (-12,1 por ciento). Por su parte, en el período de enero a noviembre de 2019, el sector acumula una variación negativa de 0,3 por ciento interanual.

Ancash: Producción de principales productos agropecuarios ^{1/} (Miles de toneladas)

| Subsectores | Estructura Porcentual 2018 ^{2/} | Noviembre | | | | Enero - Noviembre | | | |
|---|--|-----------|------|--------------|----------------|-------------------|-------|-------------|----------------|
| | | 2018 | 2019 | Var.% | Contribución % | 2018 | 2019 | Var.% | Contribución % |
| AGRÍCOLA | 63,9 | | | -12,1 | -7,2 | | | -2,2 | -1,4 |
| Orientada al mercado externo y agroindustria ^{2/} | 31,9 | | | -13,0 | -5,2 | | | 0,5 | 0,2 |
| Maíz amarillo duro | 17,0 | 16,9 | 12,6 | -25,3 | -5,4 | 193,7 | 167,8 | -13,3 | -2,2 |
| Caña de azúcar | 6,2 | 98,6 | 81,2 | -17,7 | -2,0 | 781,9 | 869,7 | 11,2 | 0,7 |
| Espárrago | 4,4 | 0,6 | 1,2 | 86,9 | 3,3 | 11,1 | 12,6 | 13,6 | 0,6 |
| Palta | 2,5 | 0,4 | 0,4 | -15,5 | -0,1 | 16,5 | 18,8 | 14,0 | 0,4 |
| Uva | 0,6 | 0,2 | 0,4 | 132,6 | 0,6 | 2,9 | 4,5 | 54,1 | 0,3 |
| Alcachofa | 0,5 | 0,8 | 0,2 | -73,1 | -1,6 | 0,8 | 1,9 | 145,5 | 0,2 |
| Páprika | 0,4 | 0,0 | 0,0 | 33,3 | 0,0 | 0,6 | 0,3 | -54,7 | -0,3 |
| Algodón rama | 0,4 | 0,0 | 0,0 | 0,0 | 0,0 | 1,4 | 2,9 | 105,3 | 0,5 |
| Orientada al mercado interno ^{2/} | 32,0 | | | -10,5 | -2,1 | | | -4,8 | -1,6 |
| Arroz cáscara | 8,2 | 0,0 | 0,0 | 0,0 | 0,0 | 83,1 | 66,0 | -20,6 | -1,8 |
| Papa | 4,9 | 1,9 | 1,4 | -23,5 | -0,4 | 85,5 | 97,7 | 14,3 | 0,7 |
| Alfalfa | 3,5 | 18,7 | 18,6 | -0,4 | 0,0 | 225,0 | 225,1 | 0,0 | 0,0 |
| Maíz choclo | 3,4 | 2,6 | 1,1 | -57,2 | -1,6 | 49,4 | 47,6 | -3,6 | -0,1 |
| Camote | 1,4 | 3,2 | 2,9 | -8,9 | -0,2 | 22,2 | 31,6 | 42,4 | 0,5 |
| Trigo | 1,3 | 0,0 | 0,0 | 0,0 | 0,0 | 12,9 | 11,2 | -13,1 | -0,2 |
| Maíz amiláceo | 1,1 | 0,0 | 0,1 | 316,7 | 0,1 | 7,2 | 7,0 | -3,0 | 0,0 |
| Melocotón | 0,6 | 0,2 | 0,2 | 7,8 | 0,0 | 3,0 | 3,1 | 3,7 | 0,0 |
| Maracuyá | 0,5 | 0,2 | 0,2 | -32,7 | -0,1 | 5,4 | 4,2 | -21,4 | -0,1 |
| PECUARIO | 36,1 | | | 2,3 | 0,9 | | | 3,3 | 1,2 |
| Carne de ave ^{3/} | 20,6 | 2,3 | 2,5 | 4,6 | 0,9 | 33,2 | 34,3 | 3,5 | 0,7 |
| Carne de vacuno ^{3/} | 9,9 | 0,8 | 0,8 | -0,2 | 0,0 | 8,8 | 9,2 | 4,1 | 0,4 |
| Carne de ovino ^{3/} | 2,1 | 0,1 | 0,1 | 0,4 | 0,0 | 1,3 | 1,3 | 0,3 | 0,0 |
| Leche | 1,8 | 1,4 | 1,4 | -0,2 | 0,0 | 16,8 | 16,9 | 0,6 | 0,0 |
| Huevo | 0,5 | 0,1 | 0,1 | 3,6 | 0,0 | 1,1 | 1,2 | 4,2 | 0,0 |
| SECTOR AGROPECUARIO | 100,0 | | | -6,3 | -6,3 | | | -0,3 | -0,3 |

Nota: Debido al redondeo de los datos parciales, los totales pueden diferir de la suma de las partes.

1 / Cifras preliminares.

2/ A precios de 2007.

3/ Peso neto.

Fuente: Ministerio de Agricultura y Riego.

Elaboración: BCRP. Sucursal Trujillo. Departamento de Estudios Económicos.

- La caída de la **producción agrícola** del mes se sustenta en la menor oferta de productos orientados al mercado externo (-13,0 por ciento), principalmente de maíz amarillo duro (-25,3 por ciento) y caña de azúcar (-17,7 por ciento), en el primer caso por menor rendimiento y producción, mientras que, en el segundo caso por menor superficie en producción. Asimismo, la oferta de productos orientados al mercado interno decreció 10,5 por ciento interanual, debido a una menor producción, como también un menor rendimiento, del maíz choclo y de la papa, que se contrajeron 57,2 por ciento y 23,5 por ciento, respectivamente. (-57,2 por ciento).
- El resultado del **subsector pecuario** (2,3 por ciento) se explica por la mayor producción de carne de ave (4,6 por ciento) y huevo (3,6 por ciento).

La actividad pesquera creció 13,7 por ciento interanual debido al mayor desembarque de diversas especies para el consumo industrial (23,3 por ciento). En el periodo de enero-noviembre, la pesca disminuyó 301 por ciento como resultado del menor desembarque de anchoveta.

Ancash: Producción pesquera ^{1/} (En TM)

| | Noviembre | | | Enero - Noviembre | | |
|-------------------------------|----------------|----------------|---------------------|-------------------|----------------|---------------------|
| | 2018 | 2019 | Var.% ^{2/} | 2018 | 2019 | Var.% ^{2/} |
| Consumo Humano Directo | 13 924 | 10 649 | -20,0 | 131 667 | 203 196 | 66,8 |
| . Fresco | 495 | 481 | -2,8 | 5 837 | 8 643 | 48,1 |
| . Congelado | 2 579 | 3 111 | 20,7 | 40 847 | 103 348 | 153,0 |
| . Conservas | 10 851 | 7 057 | -35,0 | 84 982 | 91 205 | 7,3 |
| Consumo Industrial | 302 976 | 373 635 | 23,3 | 1 646 098 | 996 347 | -39,5 |
| . Anchoveta | 302 976 | 373 635 | 23,3 | 1 646 098 | 996 347 | -39,5 |
| . Otras Especies | 0 | 0 | - | 0 | 0 | - |
| SECTOR PESCA | | | 13,7 | | | -3,0 |

^{1/} Cifras preliminares.

^{2/} Variación a precios de 2007.

^{3/} Variación superior al 1 000 por ciento

Fuente: Ministerio de la Producción.

Elaboración: BCRP, Sucursal Trujillo. Departamento de Estudios Económicos.

Cotización de la harina de pescado (US\$/tonelada - Hamburgo)

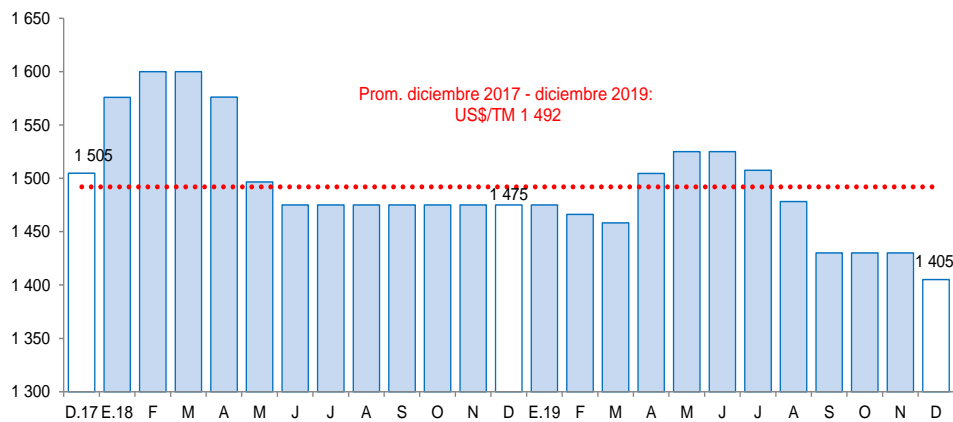

Fuente: Reuters y Bloomberg.

- En noviembre, la **actividad pesquera** creció 13,7 por ciento al compararla con similar mes de 2018 debido al mayor desembarque de anchoveta (23,3 por ciento), explicado por la autorización del Produce para el inicio de la segunda temporada pesca de anchoveta en la zona centro norte del litoral habiéndose determinado una cuota de 2,8 millones de Tm. mayor en 33,3 por ciento a la establecida para igual temporada de pesca de 2018 (2,1 millones de Tm.)
- En el periodo de enero a noviembre, la pesca disminuyó -3,0 por ciento como resultado del menor desembarque de especies para consumo industrial que pasó de 1 646,1 mil a 996,4 mil Tm. (-39,5 por ciento). Por el contrario, el desembarque para el consumo humano directo creció 66,8 por ciento.

En noviembre, la actividad minera mostró un aumento de 8,2 por ciento interanual, explicada por una mayor extracción de cobre, molibdeno y plata. Por el contrario, la producción entre los meses de enero y noviembre se contrajo 7,9 por ciento respecto al similar período del año anterior.

Ancash: Producción Minera ^{1/}

(Var. % real respecto al mismo periodo del año anterior)

| Estructura Porcentual | Noviembre | | | | | Enero - Noviembre | | | |
|-------------------------------------|--------------------|---------------|---------------|-------------|---------------|-------------------|----------------|-------------|---------------|
| | 2018 ^{2/} | 2018 | 2019 | Var.% | Contribución% | 2018 | 2019 | Var.% | Contribución% |
| Molibdeno (TMF) | 58,8 | 37 315 | 43 977 | 17,9 | 10,7 | 418 585 | 425 438 | 1,6 | 0,9 |
| Cobre (TMF) | 26,5 | 39 409 | 24 824 | -37,0 | -9,3 | 498 328 | 383 092 | -23,1 | -6,3 |
| Zinc (TMF) | 6,2 | 347 | 770 | 121,9 | 7,3 | 4 238 | 2 926 | -31,0 | -1,9 |
| Molibdeno (TMF) | 6,0 | 1 694 632 | 1 765 059 | 4,2 | 0,2 | 20 099 748 | 18 940 735 | -5,8 | -0,4 |
| Plata (Onzas troy) | 1,4 | 7 328 | 3 928 | -46,4 | -0,7 | 80 239 | 64 334 | -19,8 | -0,3 |
| Oro (Onzas troy) | 1,1 | 2 588 | 2 431 | -6,1 | -0,1 | 24 320 | 25 046 | 3,0 | 0,0 |
| Plomo (TMF) | 100,0 | | | 8,2 | 8,2 | | | -7,9 | -7,9 |
| SECTOR MINERIA ^{2/} | | | | | | | | | |

^{1/} Cifras preliminares.

^{2/} A precios de 2007.

Fuente: Ministerio de Energía y Minas.

Elaboración: BCRP, Sucursal Trujillo. Departamento de Estudios Económicos.

- La **producción minera**, en noviembre, creció 8,2 por ciento en noviembre, como resultado de una mayor extracción en los volúmenes de cobre (17,9 por ciento), molibdeno (121,9 por ciento) y plata (4,2 por ciento). Sin embargo, la menor producción de zinc (-37,0 por ciento), oro (-46,4 por ciento) y plomo (-6,1 por ciento) atenuaron parcialmente el crecimiento del sector. El incremento de la producción de cobre y molibdeno estuvo asociado a la mayor extracción de la Compañía Minera Antamina, la cual registró un aumento de 18,7 por ciento en la producción de cobre y 121,9 por ciento en la producción de molibdeno.

- En diciembre, el **precio promedio del cobre (US\$/TM 6 087)** creció 3,9 por ciento, respecto al mes anterior. El resultado se explica por la disminución de los inventarios globales del metal, la caída de producción en las fundiciones chinas y el aumento de déficit de oferta global.
- Por otra parte, el **precio promedio del zinc (US\$/TM 2 273)** disminuyó 6,3 por ciento respecto al mes anterior. El menor precio se sustenta en los datos negativos de comercio de China. Asimismo, el resultado fue consecuente con las señales de sobreoferta en China y con las expectativas de menor demanda en Asia.
- En términos interanuales, el precio promedio del zinc se redujo en 12,8 por ciento. Por el contrario, el precio promedio del cobre aumentó 0,4 por ciento.

Ancash: Evolución de la producción minera ^{1/}

(Var.% real respecto a similar mes del año anterior)

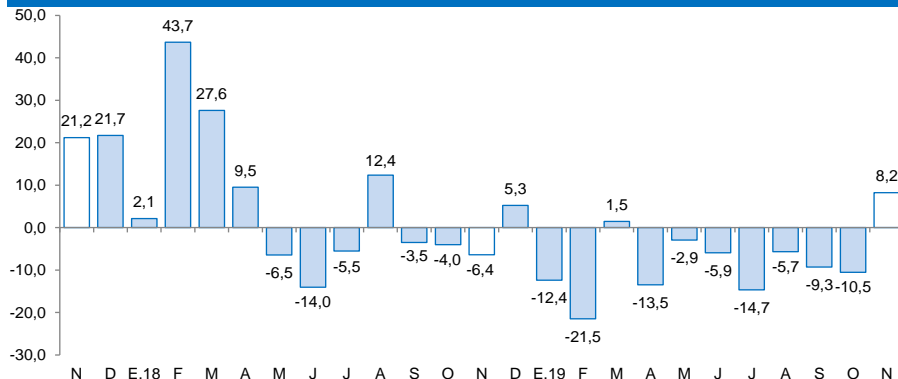

^{1/} A precios de 2007.

Fuente: MINEM.

Cotización internacional del cobre y zinc

(US\$/TM promedio mensual – London Metal Exchange)

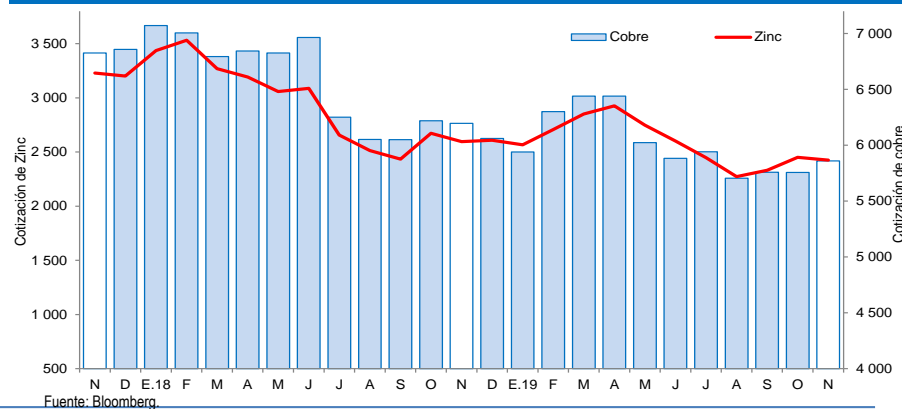

Fuente: Bloomberg.



En noviembre, la actividad manufacturera disminuyó 3,6 por ciento interanual como resultado de la menor producción de la industria no primaria (-9,2 por ciento), mientras que la industria primaria no mostró variación.

Ancash: Producción manufacturera

(Variación % real respecto al mismo periodo del año anterior) ^{1/}

| Ramas de actividad | Estructura porcentual 2018 ^{2/} | Noviembre | | Enero - Noviembre | |
|---|--|--------------|----------------------------|-------------------|----------------------------|
| | | Var.% | Contribución ^{3/} | Var.% | Contribución ^{3/} |
| MANUFACTURA PRIMARIA | 50,0 | 0,0 | 0,0 | -12,6 | -6,2 |
| Harina y aceite de pescado | 27,1 | 23,8 | 8,0 | -48,6 | -12,1 |
| Conservas y productos congelados de pescado | 16,1 | -24,9 | -4,7 | 33,1 | 5,6 |
| Azúcar | 6,8 | -40,8 | -3,2 | 4,9 | 0,3 |
| MANUFACTURA NO PRIMARIA | 50,0 | -9,2 | -3,7 | 3,9 | 2,0 |
| Alimentos y Bebidas | 5,1 | 22,0 | 0,4 | -17,9 | -1,0 |
| Hortalizas/Frutas congeladas | 1,9 | 39,0 | 0,4 | -25,0 | -0,5 |
| Arroz pilado | 2,9 | - | 0,0 | -20,6 | -0,7 |
| Alcohol etílico | 0,3 | -9,2 | -0,1 | 45,9 | 0,2 |
| Sustancias y Productos Químicos | 6,5 | 23,3 | 1,1 | 7,1 | 0,5 |
| Oxígeno | 5,9 | 21,4 | 0,9 | 6,5 | 0,4 |
| Nitrógeno | 0,6 | 44,3 | 0,2 | 17,7 | 0,1 |
| Acetileno | 0,0 | - | 0,0 | -100,0 | 0,0 |
| Fabricación Metales Básicos | 38,4 | -15,3 | -5,1 | 6,5 | 2,5 |
| Productos siderúrgicos | 38,4 | -15,3 | -5,1 | 6,5 | 2,5 |
| SECTOR MANUFACTURA | 100,0 | -3,6 | -3,6 | -4,2 | -4,2 |

1/ Cifras preliminares.

2/ A precios de 1994.

3/ En puntos porcentuales.

Fuente: Ministerio de Agricultura y Riego, Ministerio de la Producción y empresas industriales.

Elaboración: BCRP, Sucursal Trujillo. Departamento de Estudios Económicos.

El resultado de la **industria procesadora de recursos primarios** en el mes (0,0 por ciento), se sustenta principalmente en la mayor producción de harina y aceite de pescado (23,8 por ciento) gracias al inicio de la segunda cuota de captura designada por el gobierno peruano. Por su parte, la industria de conservas y productos congelados de pescado y la industria azucarera mostraron un desempeño negativo al disminuir su producción en 24,9 por ciento y 40,8 por ciento, respectivamente.

La **manufactura no primaria** se contrajo 9,2 por ciento en noviembre. Este crecimiento se explica principalmente por la menor fabricación de metales básicos, particularmente productos siderúrgicos (-15,3 por ciento), explicado por la menor producción de la empresa SIDERPERÚ. Por su parte, la industria de sustancias y productos químicos así como de alimentos y bebidas crecieron 23,3 por ciento y 22,0 por ciento, respectivamente.

Ancash: Evolución de la producción manufacturera no primaria

(Variación % real respecto al mismo mes del año anterior)

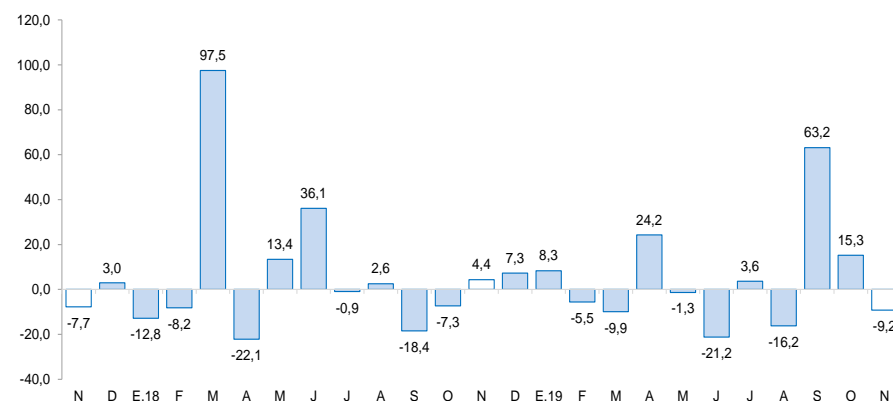

Fuente: Ministerio de Agricultura y Riego, Ministerio de la Producción y empresas industriales.

En el sector construcción, los despachos de cemento disminuyeron 8,5 por ciento interanual debido al menor avance físico de las obras públicas. Por otro lado, en el periodo de enero a noviembre, los despachos disminuyeron 1,4 por ciento.

Ancash: Despachos de cemento (Var.% real respecto a similar mes del año anterior)

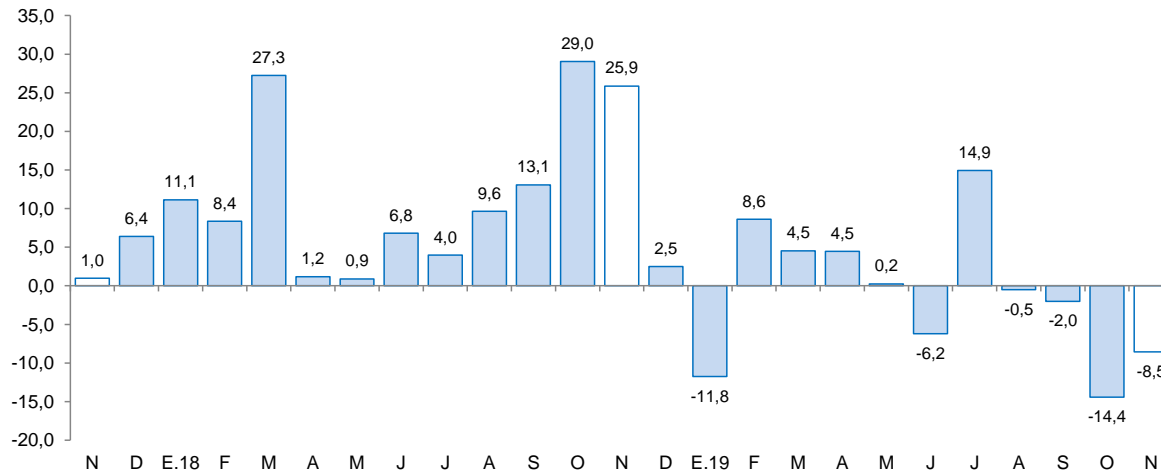

Fuente: Cementos Pacasmayo S.A.A.

- En el sector construcción, los **despachos de cemento** disminuyeron 8,5 por ciento en noviembre y mantiene su trayectoria descendente por cuatro meses consecutivos. Este comportamiento refleja el menor avance físico de obras públicas.
- En el periodo enero - noviembre, los despachos totalizaron un volumen de 144,8 mil toneladas métricas, lo que significa una disminución de 1,4 por ciento con relación a lo registrado en igual período de 2018 (151,0 mil Tm.).

En noviembre, las exportaciones (US\$ 260 millones) registraron una caída de 28,7 por ciento interanual. Asimismo, tanto las exportaciones tradicionales (US\$ 243 millones) como las no tradicionales (US\$ 17 millones) disminuyeron 29,0 por ciento y 25,4 por ciento, respectivamente.

Ancash: Exportaciones por grupo de productos ^{1/} (Valor FOB en millones de US\$)

| TIPO | Noviembre | | | Enero - Noviembre | | |
|-----------------------------------|------------|------------|--------------|-------------------|--------------|--------------|
| | 2018 | 2019 | Var. % | 2018 | 2019 | Var. % |
| PRODUCTOS TRADICIONALES | 342 | 243 | -29,0 | 4 096 | 3 374 | -17,6 |
| Pesqueros | 3 | 16 | 427,5 | 591 | 525 | -11,2 |
| Míneros | 339 | 223 | -34,0 | 3 505 | 2 841 | -19,0 |
| Otros ^{2/} | 0 | 3 | 3/ | 0 | 8 | 3/ |
| PRODUCTOS NO TRADICIONALES | 23 | 17 | -25,4 | 222 | 230 | 3,5 |
| Agropecuario | 10 | 12 | 28,2 | 135 | 139 | 3,1 |
| Pesqueros | 9 | 4 | -50,9 | 53 | 62 | 15,9 |
| Textiles | 0 | 0 | -86,3 | 0 | 1 | 177,8 |
| Sidero - metalúrgico y joyería | 1 | 0 | -91,6 | 9 | 7 | -21,6 |
| Metal - mecánico | 0 | 0 | 4,2 | 1 | 1 | -51,0 |
| Minería no metálica | 2 | - | -100,0 | 16 | 12 | -29,0 |
| Otros ^{4/} | 1 | 0 | -52,2 | 6 | 8 | 30,3 |
| TOTAL ^{5/} | 365 | 260 | -28,7 | 4 318 | 3 604 | -16,5 |

^{1/} Cifras preliminares.

^{2/} Comprende los productos tradicionales del sector agrícola y petróleo y derivados.

^{3/} Variación mayor a 1000 por ciento.

^{4/} Comprende los productos no tradicionales del sector maderas y papeles, químicos, minería no metálica

^{5/} Debido al redondeo de los datos parciales, los totales pueden diferir de la suma de las partes.

Fuente: SUNAT.

Elaboración: BCRP. Sucursal Trujillo. Departamento de Estudios Económicos.

- La contracción de las **exportaciones tradicionales** en noviembre es explicada por las menores ventas de productos mineros (-34,0 por ciento), principalmente cobre (-32,7 por ciento) por un menor volumen embarcado (-24,5 por ciento) y menor precio (-5,4 por ciento). Por su parte, las exportaciones de productos pesqueros aumentaron 427,5 por ciento interanual, por el mayor volumen exportado de harina de pescado, el cual se multiplicó 10 veces; y de aceite crudo de pescado (72,8 por ciento).
- El resultado de las **exportaciones no tradicionales** en noviembre responde, principalmente, a las menores exportaciones pesqueras (-50,9 por ciento) y de productos sidero – metalúrgico y joyería (-91,6 por ciento).
- Los principales mercados de destino del valor exportado durante el periodo enero-noviembre son: China (64,8 por ciento), Alemania (5,3 por ciento) y España (3,6 por ciento); el principal producto exportado para los dos primeros países es el cobre; mientras que para España, el zinc.

El saldo del crédito en noviembre de 2019 ascendió a S/ 3 978 millones, lo que significó un crecimiento de 3,9 por ciento interanual, inferior a la tasa registrada en similar mes de 2018 (5,7 por ciento).

Ancash: Crédito directo

(Saldos a fin de periodo en millones de soles)

| Instituciones | Noviembre | | | |
|---|--------------|--------------|--------------|-------------|
| | 2018 | 2019 | Estructura % | Var. % |
| Banco de la Nación ^{1/} | 226 | 212 | 5,3 | -5,9 |
| Agrobanco ^{2/} | 28 | 26 | 0,7 | -6,5 |
| Banca múltiple | 2 980 | 3 056 | 76,8 | 2,5 |
| Instituciones no bancarias | 594 | 684 | 17,2 | 15,1 |
| Cajas municipales | 332 | 373 | 9,4 | 12,5 |
| Cajas rurales | 12 | 17 | 0,4 | 42,9 |
| Edpymes | 10 | 9 | 0,2 | -3,1 |
| Empresas financieras | 241 | 285 | 7,2 | 18,1 |
| TOTAL ^{3/} | 3 828 | 3 978 | 100,0 | 3,9 |
| En MN | 3 493 | 3 711 | 93,3 | 6,2 |
| En ME | 335 | 267 | 6,7 | -20,1 |

1/ Considera solo los créditos de consumo e hipotecario.

2/ No considera los créditos a las demás empresas del sistema financiero.

3/ Debido al redondeo de los datos parciales, los totales pueden diferir de la suma de las partes.

Fuente: Superintendencia de Banca, Seguros y AFP (SBS).

Elaboración: BCRP, Sucursal Trujillo. Departamento de Estudios Económicos.

- La **tasa de morosidad** en octubre fue de 7,0 por ciento, nivel inferior en 0,6 puntos porcentuales con respecto a similar mes de 2018. La morosidad de la banca múltiple (6,3 por ciento) se redujo 0,5 puntos porcentuales; asimismo, en las instituciones no bancarias (9,6 por ciento) disminuyó 1,8 puntos porcentuales. En tanto, la cartera morosa del Banco de la Nación (2,4 por ciento) se incrementó en 0,6 puntos porcentuales.

Ancash: Evolución del crédito directo

(Var.% respecto a similar mes del año anterior)

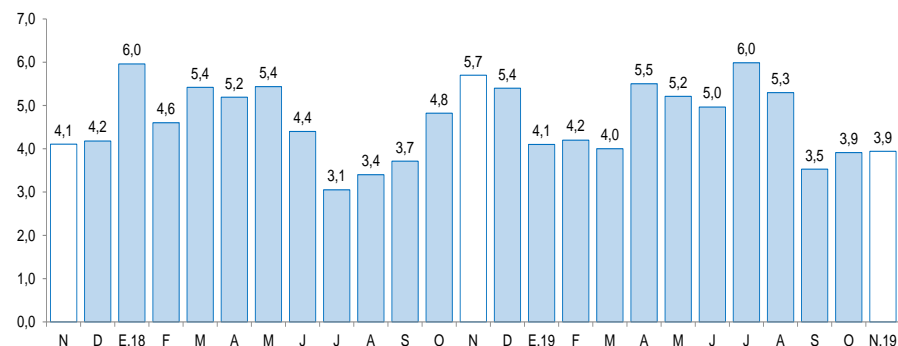

Fuente: Superintendencia de Banca, Seguros y AFP (SBS).

Ancash: Tasa de morosidad ^{1/}

(Porcentaje)

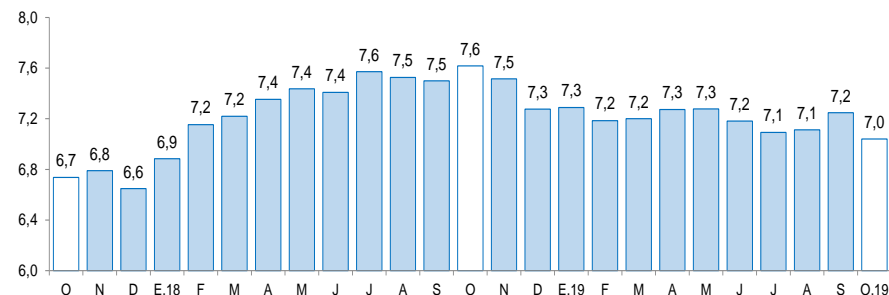

1/ Morosidad = (créditos vencidos + créditos en cobranza judicial) / colocaciones brutas.

Fuente: Superintendencia de Banca, Seguros y AFP (SBS).

Los depósitos en las instituciones financieras aumentaron 10,2 por ciento interanual en noviembre, por debajo de la tasa registrada en similar mes del año anterior (17,1 por ciento).

Ancash: Depósitos

(Saldos a fin de periodo en millones de soles)

| Instituciones | Noviembre | | | |
|-----------------------------------|--------------|--------------|--------------|-------------|
| | 2018 | 2019 | Estructura % | Var. % |
| Banco de la Nación | 627 | 682 | 23,1 | 8,8 |
| Banca múltiple | 1 717 | 1 914 | 64,8 | 11,5 |
| Instituciones no bancarias | 337 | 359 | 12,1 | 6,3 |
| Cajas municipales | 271 | 275 | 9,3 | 1,6 |
| Cajas rurales | 28 | 31 | 1,0 | 8,4 |
| Empresas financieras | 38 | 53 | 1,8 | 37,9 |
| TOTAL ^{1/} | 2 681 | 2 954 | 100,0 | 10,2 |
| Depósitos a la vista | 576 | 596 | 20,2 | 3,5 |
| Depósitos de ahorro | 1 216 | 1 384 | 46,9 | 13,9 |
| Depósitos a plazo | 889 | 974 | 33,0 | 9,5 |
| En MN | 2 221 | 2 459 | 83,3 | 10,7 |
| En M/E | 460 | 495 | 16,7 | 7,6 |

1/ Debido al redondeo de los datos parciales, los totales pueden diferir de la suma de las partes.

Fuente: Superintendencia de Banca, Seguros y AFP (SBS).

Elaboración: BCRP, Sucursal Trujillo. Departamento de Estudios Económicos.

Ancash: Evolución de los depósitos

(Var.% respecto a similar mes del año anterior)

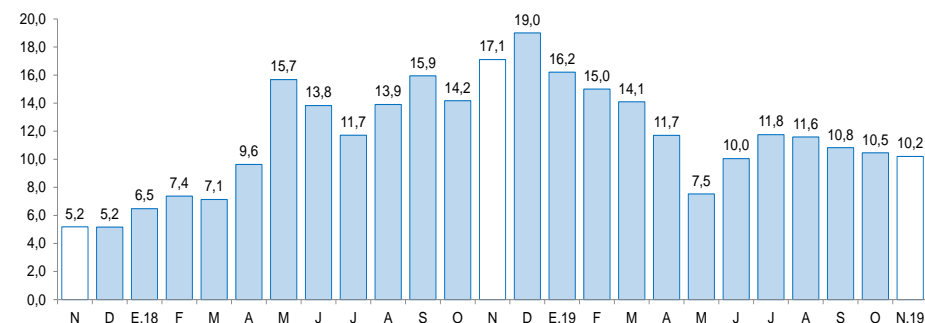

Fuente: Superintendencia de Banca, Seguros y AFP (SBS).

- En cuanto a **tipo de institución**, los depósitos en la banca múltiple, cuya participación en los depósitos totales asciende al 64,8 por ciento, aumentaron 11,5 por ciento interanual; y en las instituciones no bancarias, 6,3 por ciento, impulsados por las mayores captaciones de las empresas financieras (37,9 por ciento), las cajas rurales (8,4 por ciento) y cajas municipales (1,6 por ciento). En tanto, los depósitos en el Banco de la Nación aumentaron 8,8 por ciento.

La inversión pública (formación bruta de capital) en noviembre disminuyó 27,8 por ciento interanual en términos reales por la menor ejecución de obras del Gobierno regional (-47,1 por ciento) y de los Gobiernos locales (46,4 por ciento); que contrarrestaron la mayor ejecución del Gobierno nacional (131,9 por ciento).

Ancash: Inversión pública^{1/} (En millones de soles)

| Niveles de gobierno | Noviembre | | | Enero - Noviembre | | |
|---------------------|------------|------------|--------------|-------------------|--------------|-------------|
| | 2018 | 2019 | Var. % | 2018 | 2019 | Var. % |
| Gobierno Nacional | 22 | 51 | 131,9 | 129 | 496 | 277,1 |
| Gobierno Regional | 47 | 25 | -47,1 | 324 | 193 | -41,6 |
| Gobiernos locales | 136 | 74 | -46,4 | 673 | 632 | -7,9 |
| Total | 204 | 150 | -27,8 | 1 126 | 1 321 | 14,9 |

1/ Información actualizada al 30 de noviembre de 2019.

Fuente: Ministerio de Economía y Finanzas (MEF).

Elaboración: BCRP, Sucursal Trujillo. Departamento de Estudios Económicos.

Ancash: Evolución de la inversión pública (Var.% real respecto a similar mes del año anterior)

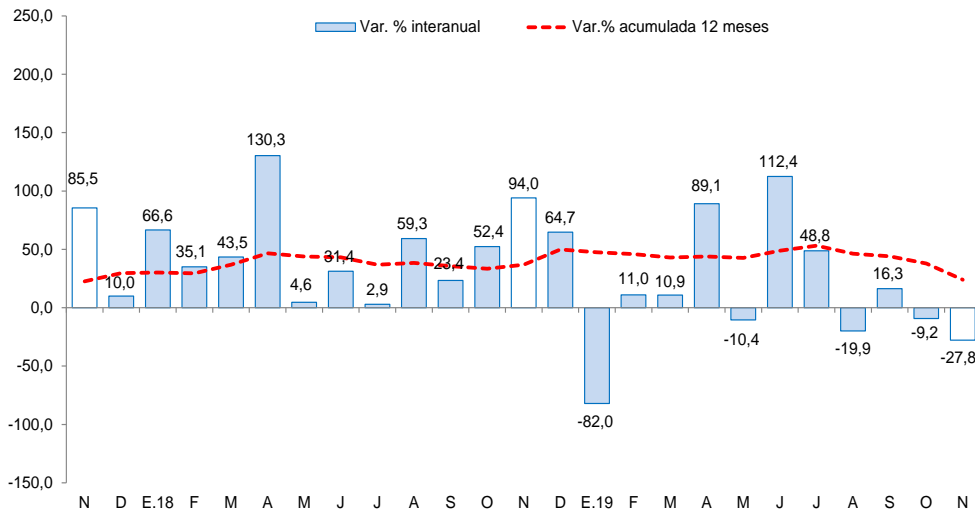

Fuente: Ministerio de Economía y Finanzas (MEF).

- La **inversión pública** en el Gobierno regional se explica, principalmente, por la menor ejecución de obras en proyectos de transporte (-81,9 por ciento) y educación (-50,1 por ciento); en el mismo sentido, el desempeño de los Gobiernos locales es explicado por menor ejecución de proyectos de transporte (-40,1 por ciento) y agropecuarios (-37,6 por ciento). Por otro lado, en el periodo de enero a noviembre, la inversión registró un crecimiento acumulado de 14,9 por ciento interanual en términos reales, debido a la mayor ejecución del Gobierno nacional (277,1 por ciento); que compenso el menor desempeño del Gobierno regional (-41,9 por ciento) y de los Gobiernos locales (-7,9 por ciento).

- Entre los principales proyectos desarrollados por el **Gobierno nacional** destacan: “Mejoramiento de la carretera Casma - Huaraz-Huari- Huacaybamba – Jircán -Tingo María-Monzón” (S/. 12,8 millones) y “Rehabilitación y mejoramiento de la carretera Pallasca - Mollepata – Mollebamba. Santiago de Chuco” (S/. 9,8 millones).

- Por el **Gobierno regional**: “Mejoramiento de los servicios de salud del Hospital de apoyo de Nuestra señora de Las Mercedes de Carhuaz” (S/. 3,2 millones) y “Mejoramiento del servicio de agua del sistema de riego Tucu, Bolognesi” (S/. 2,3 millones).

- Por su parte, los **Gobiernos locales**: “Mejoramiento y ampliación del servicio de agua a través del sistema de riego tecnificado en los sectores de Uruspuqui, Quisuar, Yuncan, distrito de San Marcos”. (S/. 2,2 millones) y “Reparación de carreteras de acceso; renovación de puente de carretera en Huari” (S/. 2,2 millones).