



Ancash: Síntesis de Actividad Económica - Junio 2019 -

Departamento de Estudios Económicos
Sucursal Trujillo

Jueves 29 de agosto de 2019

El Banco Central de Reserva del Perú (BCRP) considera importante presentar un conjunto de indicadores sectoriales de la actividad económica regional, cuya base estadística es recopilada de las siguientes fuentes de información: INEI, MINAGRI, MINEM, PRODUCE, SBS, SUNAT, MEF y empresas.

Actividad Primaria

- El **sector agropecuario** disminuyó 21,7 por ciento interanual en junio por una menor producción agrícola (-31,4 por ciento). Asimismo, en los primeros seis meses de 2019, el sector acumuló una disminución de 1,1 por ciento.
- La **actividad pesquera** creció 55,1 por ciento interanual debido al mayor desembarque de diversas especies para el consumo humano directo (169,2 por ciento). Sin embargo, en el primer semestre, el sector presentó una variación negativa de 24,5 por ciento.
- En junio, la **actividad minera** mostró una reducción de 5,9 por ciento interanual, explicada por la menor producción de zinc, plata, oro y plomo. No obstante, el crecimiento de la producción de cobre, y molibdeno atenuó parcialmente la caída del sector. Comportamiento similar registró la producción de enero a junio de este año, al disminuir 9,1 por ciento interanual.

Otros Indicadores de Actividad Económica

- La **actividad manufacturera** disminuyó en junio 13,9 por ciento con relación a similar mes de 2018 debido a la menor producción de la industria no primaria (-21,2 por ciento) y, en menor medida, de la industria procesadora de recursos primarios (-4,2 por ciento). En el período enero-junio, la manufactura registró una disminución de 8,0 por ciento.
- En junio, los **despachos de cemento** disminuyeron 6,2 por ciento interanual debido al menor avance físico de las obras públicas. En el primer semestre los despachos se mantuvieron relativamente estables al crecer apenas 0,1 por ciento.
- Las **exportaciones** en junio (US\$ 302 millones) cayeron 38,5 por ciento interanual. Las exportaciones de productos tradicionales disminuyeron 39,7 por ciento; y los productos no tradicionales 4,1 por ciento. En el periodo de enero a junio, las exportaciones acumuladas (US\$ 2 068 millones) registraron una reducción de 16,6 por ciento.
- El **saldo del crédito directo total** a junio (S/ 3 881 millones) creció 5,0 por ciento. Las colocaciones en moneda nacional aumentaron 7,2 por ciento; por el contrario, lo otorgado en moneda extranjera disminuyó 16,0 por ciento.
- La **inversión pública** en junio aumentó 108,8 por ciento interanual, básicamente como resultado de la mayor inversión en el Gobierno Regional (563,6 por ciento), del Gobierno regional (110,8 por ciento) y de los Gobierno local (22,4 por ciento).

Ancash: Otros indicadores de actividad económica (Variación % respecto a similar mes del año anterior)

	Ene.19	Feb. 19	Mar. 19	Abr. 19	May. 19	Jun. 19
Producción industrial	↓ -3,7	↑ 74,4	↓ -15,4	↓ -35,0	↓ -15,5	↓ -13,9
Despacho de cemento	↓ -11,2	↑ 8,6	↑ 4,5	↑ 4,5	↑ 0,2	↓ -6,2
Exportaciones	↓ -10,3	↑ 2,0	↓ -7,7	↓ -6,1	↓ -28,9	↓ -38,5
Crédito total	↑ 4,1	↑ 4,2	↑ 4,0	↑ 5,5	↑ 5,2	↑ 5,0
Inversión pública ^{1/}	↓ -82,0	↑ 11,0	↑ 10,9	↑ 89,1	↓ -10,4	↑ 108,8

^{1/} En términos reales.

Fuentes: BCRP - Sucursal Trujillo, SUNAT y MEF.

El sector agropecuario disminuyó 21,7 por ciento interanual en junio por una menor producción agrícola (-31,4 por ciento). Asimismo, en los primeros seis meses de 2019, el sector acumuló una disminución de 1,1 por ciento

Ancash: Producción de principales productos agropecuarios ^{1/} (Miles de toneladas)

Subsectores	Estructura Porcentual 2018 ^{2/}	Junio				Enero - Junio			
		2018	2019	Var. %	Contribución %	2018	2019	Var. %	Contribución %
AGRÍCOLA	63,9			-31,4	-23,1			-2,6	-1,8
Orientada al mercado externo y agroindustria ^{2/}	31,9			-19,2	-5,4			-2,1	-0,6
Maíz amarillo duro	17,0	21,6	13,5	-37,4	-5,9	122,6	98,4	-19,8	-3,3
Caña de azúcar	6,2	88,1	85,3	-3,2	-0,2	325,5	410,7	26,2	1,0
Espárrago	4,4	1,0	1,0	-0,3	0,0	7,4	6,9	-7,0	-0,3
Palta	2,5	1,4	2,1	50,6	0,9	13,2	15,5	17,9	0,6
Uva	0,6	0,3	0,4	68,6	0,3	2,0	2,5	24,3	0,1
Alcachofa	0,5	0,0	0,2	0,0	0,0	0,0	1,6	0,0	0,0
Páprika	0,4	0,2	0,1	-66,3	-0,7	0,3	0,2	-8,6	0,0
Algodón rama	0,4	0,0	0,0	0,0	0,0	1,4	2,9	105,3	0,8
Orientada al mercado interno ^{2/}	32,0			-39,1	-17,7			-3,1	-1,2
Arroz cáscara	8,2	22,7	0,8	-96,7	-19,9	83,1	66,0	-20,6	-2,9
Papa	4,9	7,2	11,7	62,7	2,3	77,2	87,8	13,7	1,0
Alfalfa	3,5	20,9	21,3	1,7	0,0	128,8	131,1	1,8	0,1
Maíz choclo	3,4	10,7	7,5	-29,8	-2,0	37,2	42,3	13,9	0,6
Camote	1,4	1,3	1,6	30,3	0,2	6,1	10,3	69,9	0,4
Trigo	1,3	0,2	0,8	238,4	0,5	0,2	0,8	238,4	0,1
Maíz amiláceo	1,1	3,1	3,5	13,4	0,6	4,6	4,7	2,9	0,0
Melocotón	0,6	0,2	0,3	25,7	0,1	1,9	2,1	6,8	0,0
Maracuyá	0,5	0,4	0,4	-6,3	0,0	4,0	3,4	-16,3	-0,1
PECUARIA	36,1			5,0	1,3			2,0	0,6
Carne de ave ^{3/}	20,6	2,8	3,1	10,2	1,5	19,0	19,4	2,2	0,4
Carne de vacuno ^{3/}	9,9	0,8	0,8	-0,9	-0,1	4,9	5,0	2,3	0,2
Carne de ovino ^{3/}	2,1	0,1	0,1	0,8	0,0	0,7	0,7	1,2	0,0
Leche	1,8	1,6	1,5	-3,5	-0,1	9,5	9,5	-0,1	0,0
Huevo	0,5	0,1	0,1	3,5	0,0	0,6	0,7	8,1	0,0
SECTOR AGROPECUARIO	100,0			-21,7	-21,7			-1,1	-1,1

Nota: Debido al redondeo de los datos parciales, los totales pueden diferir de la suma de las partes.

1 / Cifras preliminares.

2/ A precios de 2007.

3/ Peso neto.

Fuente: Ministerio de Agricultura y Riego.

Elaboración: BCRP, Sucursal Trujillo, Departamento de Estudios Económicos.

- La disminución de la **producción agrícola** del mes se sustenta en la menor oferta de cultivos orientados al mercado interno (-39,1 por ciento), principalmente, arroz en cascara (-96,7 por ciento) y maíz choclo (-29,8 por ciento), en ambos casos por menor área cosechada y menor rendimiento. Así también, la oferta de productos orientados al mercado externo y agroindustria disminuyeron 19,2 por ciento, básicamente, por maíz amarillo duro (-37,4 por ciento) y paprika (66,3 por ciento), ambos por menor área cosechada.
- El resultado del **subsector pecuario** se explica por la mayor producción de carne de ave (10,2 por ciento).

En junio, la actividad pesquera creció 55,1 por ciento interanual debido al mayor desembarque de diversas especies para el consumo humano directo (169,2 por ciento). Sin embargo, en el primer semestre, el sector presentó una variación negativa de 24,5 por ciento.

Ancash: Producción pesquera ^{1/} (En TM)

	Junio			Enero - Junio		
	2018	2019	Var.% ^{2/}	2018	2019	Var.% ^{2/}
Consumo Humano Directo	13 824	37 452	169,2	81 375	123 310	58,4
. Fresco	335	834	149,0	3 289	6 132	86,4
. Congelado	10 138	26 806	164,4	28 197	56 350	99,8
. Conservas	3 351	9 812	192,8	49 888	60 829	21,9
Consumo Industrial	155 457	120 461	-22,5	1 343 122	567 849	-57,7
. Anchoqueta	155 457	120 461	-22,5	1 343 122	567 849	-57,7
. Otras Especies	0	0	-	0	0	-
SECTOR PESCA			55,1			-24,5

^{1/} Cifras preliminares.

^{2/} Variación a precios de 2007.

Fuente: Ministerio de la Producción.

Elaboración: BCRP, Sucursal Trujillo. Departamento de Estudios Económicos.

Cotización de la harina de pescado (US\$/tonelada - Hamburgo)

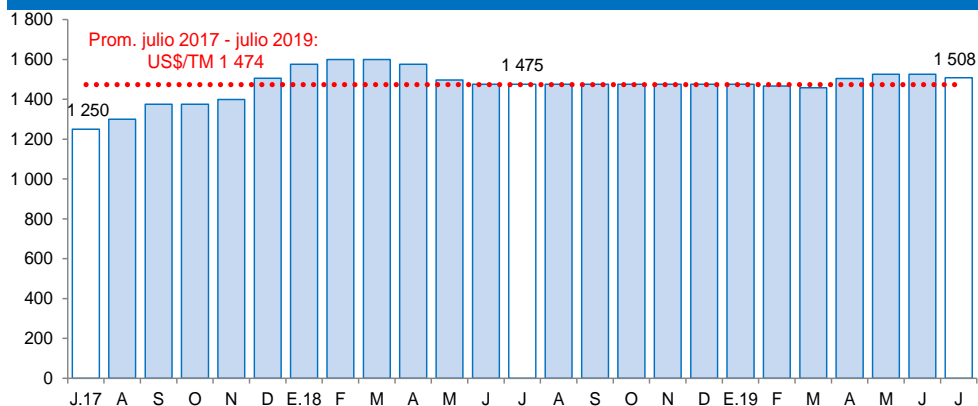

Fuente: Reuters y Bloomberg.

- En junio, la **actividad pesquera** creció 55,1 por ciento al compararla con similar mes de 2018 debido al mayor desembarque de diversas especies para el consumo humano directo (169,2 por ciento) destinadas tanto para la preparación de conservas (192,8 por ciento) y congelado (164,4 por ciento), como para el consumo en estado fresco (149,0 por ciento).
- En cuanto a la pesca de anchoveta con fines industriales (harina y aceite), el nivel de desembarque disminuyó 22,5 por ciento en un contexto de menor disponibilidad de la especie frente al litoral de Ancash. Cabe señalar que la extracción de este recurso corresponde a la primera temporada del año en la zona norte-centro del litoral (desde Tumbes hasta Ica) la cual se inició oficialmente el 4 de mayo.
- Entre enero y junio, la pesca disminuyó 24,5 por ciento como resultado del menor desembarque de anchoveta que pasó de 1 343,1 mil a 567,8 mil Tm. (-57,7 por ciento). Por el contrario, el desembarque para el consumo humano directo aumentó 58,4 por ciento (de 81,4 mil a 123,3 mil Tm.).

En junio, la actividad minera mostró una reducción de 5,9 por ciento interanual, explicada por la menor producción de zinc, plata, oro y plomo. No obstante, el crecimiento de la producción de cobre, y molibdeno atenuó parcialmente la caída del sector. Comportamiento similar registró la producción de enero a junio de este año, al disminuir 9,1 por ciento interanual.

Ancash: Producción Minera ^{1/}

(Var. % real respecto al mismo periodo del año anterior)

	Estructura Porcentual 2018 ^{2/}	Junio				Enero - Junio			
		2018	2019	Var.%	Contribución%	2018	2019	Var.%	Contribución%
Cobre (TMF)	58,8	35 881	36 904	2,9	1,6	226 143	230 530	1,9	1,1
Zinc (TMF)	26,5	50 878	39 195	-23,0	-7,1	277 803	213 855	-23,0	-6,4
Molibdeno (TMF)	6,2	226	256	13,0	0,5	2 018	771	-61,8	-3,4
Plata (Onzas troy)	6,0	1 974 327	1 897 450	-3,9	-0,3	10 948 917	10 432 786	-4,7	-0,3
Oro (Onzas troy)	1,4	8 232	5 819	-29,3	-0,5	47 007	39 973	-15,0	-0,2
Plomo (TMF)	1,1	2 950	2 630	-10,9	-0,2	12 565	14 247	13,4	0,1
SECTOR MINERÍA ^{2/}	100,0			-5,9	-5,9			-9,1	-9,1

1/ Cifras preliminares.

2/ A precios de 2007.

Fuente: Ministerio de Energía y Minas.

Elaboración: BCRP, Sucursal Trujillo. Departamento de Estudios Económicos.

- La **producción minera**, en el mes de junio, mostró una reducción de 5,9 por ciento interanual, explicada por la menor extracción de zinc (-23,0 por ciento), oro (-29,3), plata (-3,9 por ciento) y plomo (-10,9 por ciento), no obstante cobre y molibdeno mostraron un desempeño positivo (2,9 por ciento y 13,0 por ciento, respectivamente). La disminución en la producción de zinc, se debe a la menor extracción por parte de Compañía Minera Antamina (-25,3 por ciento), al igual que los valores positivos en la extracción de cobre (3,3 por ciento) los cuales están de acuerdo con los planes de minado de la empresa.

- En julio de este año, el **precio promedio del cobre (US\$/TM 5 940)** aumentó 1,2 por ciento con respecto al mes anterior, luego de que el Grupo de Estudio Internacional del Cobre estimó un déficit global de oferta.
- En contraste, el **precio promedio del zinc (US\$/TM 2 441)** disminuyó 6,3 por ciento respecto al mes anterior, asociado a las expectativas de desaceleración de la economía mundial y una mayor oferta del metal explicada principalmente por un aumento de los inventarios en los almacenes aduaneros de Shanghai.
- En términos interanuales, tanto el precio promedio del zinc como el del cobre se contrajeron en 8,5 por ciento y 4,9 por ciento respectivamente.

Ancash: Evolución de la producción minera ^{1/}

(Var.% real respecto a similar mes del año anterior)

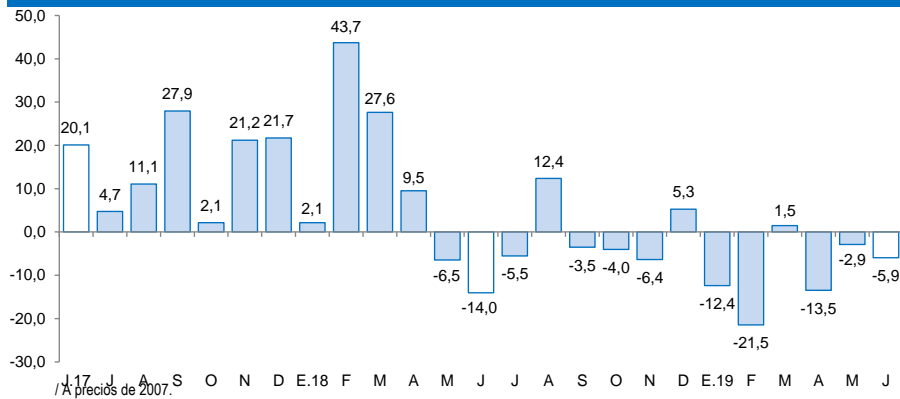

Cotización internacional del cobre y zinc

(US\$/TM promedio mensual – London Metal Exchange)

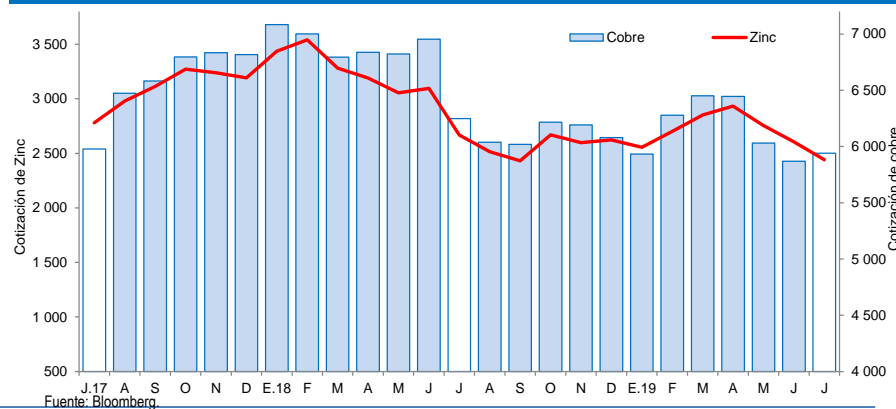

En junio, la actividad manufacturera disminuyó 13,9 por ciento interanual como resultado de la menor producción de la industria no primaria (-21,2 por ciento) y, en menor medida, de la industria procesadora de recursos primarios (-4,2 por ciento).

Ancash: Producción manufacturera

(Variación % real respecto al mismo periodo del año anterior) ^{1/}

Ramras de actividad	Estructura porcentual 2018 ^{2/}	Junio		Enero - Junio	
		Var.%	Contribución ^{3/}	Var.%	Contribución ^{3/}
MANUFACTURA PRIMARIA	50,0	-4,2	-1,8	-12,9	-6,7
Harina y aceite de pescado	27,1	-27,6	-7,2	-58,2	-19,0
Conservas y productos congelados de pescado	16,1	58,9	5,7	76,2	11,3
Azúcar	6,8	-4,4	-0,3	24,8	1,1
MANUFACTURA NO PRIMARIA	50,0	-21,2	-12,0	-2,7	-1,3
Alimentos y Bebidas	5,1	-83,5	-9,1	-19,3	-1,4
Hortalizas/Frutas congeladas	1,9	-38,3	-0,6	-24,1	-0,5
Arroz pilado	2,9	-96,7	-8,6	-20,6	-1,0
Alcohol etílico	0,3	10,5	0,1	54,0	0,1
Sustancias y Productos Químicos	6,5	-0,3	0,0	-0,6	0,0
Oxígeno	5,9	-2,9	-0,2	-0,6	0,0
Nitrógeno	0,6	31,6	0,2	8,0	0,0
Acetileno	0,0	-	0,0	-100,0	0,0
Fabricación Metales Básicos	38,4	-7,6	-3,0	0,4	0,1
Productos siderúrgicos	38,4	-7,6	-3,0	0,4	0,1
SECTOR MANUFACTURA	100,0	-13,9	-13,9	-8,0	-8,0

^{1/} Cifras preliminares.

^{2/} A precios de 1994.

^{3/} En puntos porcentuales.

Fuente: Ministerio de Agricultura y Riego, Ministerio de la Producción y empresas industriales.

Elaboración: BCRP, Sucursal Trujillo. Departamento de Estudios Económicos.

El negativo resultado de la **industria procesadora de recursos primarios** en el mes (-4,2 por ciento) se sustenta, principalmente en la menor producción de harina y aceite de pescado (-27,6 por ciento) lo cual se asocia a factores de oferta de menor disponibilidad del recurso anchoveta. Las otras industrias mostraron comportamientos mixtos: la industria de conservas y congelados de recursos marinos aumentó 58,9 por ciento; en cambio, la producción de azúcar disminuyó 4,4 por ciento.

- La **manufactura no primaria** disminuyó 21,2 por ciento en junio. El retroceso fue inducido por la menor producción, principalmente de la industria de alimentos y bebidas (-83,5 por ciento), particularmente de congelados de frutas (-38,3 por ciento) y arroz pilado (-96,7 por ciento); de igual modo afectó la disminución de productos siderúrgicos (-7,6 por ciento en barras de construcción).

Ancash: Evolución de la producción manufacturera no primaria

(Variación % real respecto al mismo mes del año anterior)

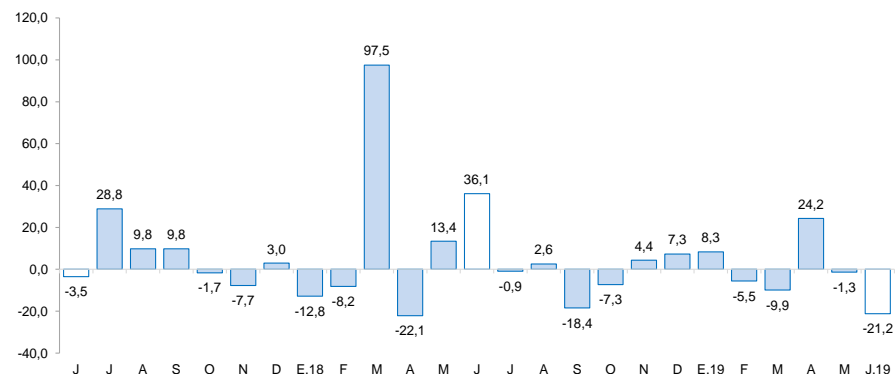

Fuente: Ministerio de Agricultura y Riego, Ministerio de la Producción y empresas industriales.

En el sector construcción, los despachos de cemento disminuyeron 6,2 por ciento interanual debido al menor avance físico de las obras públicas.

Ancash: Despachos de cemento (Var.% real respecto a similar mes del año anterior)

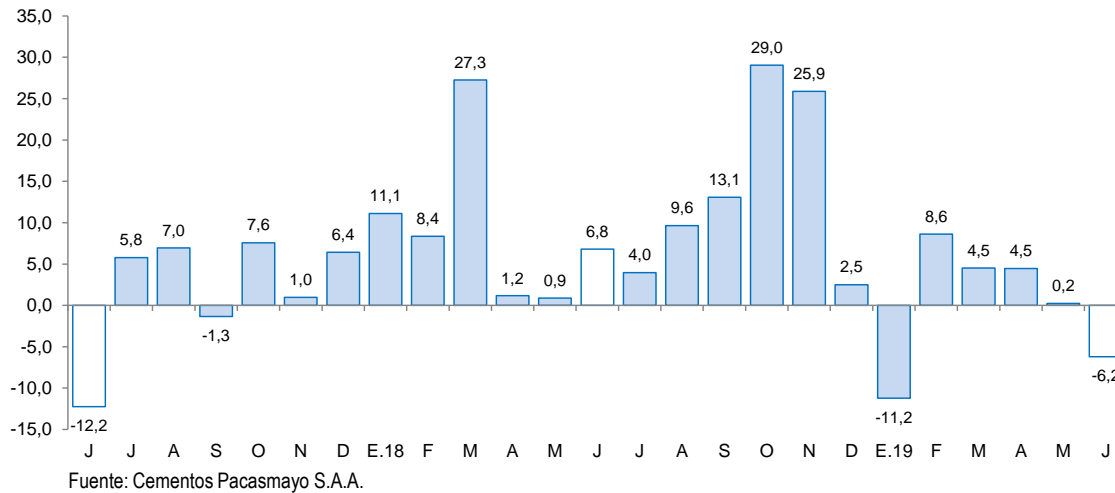

- En junio, los **despachos de cemento** disminuyeron 6,2 por ciento interanual debido al menor avance físico de las obras públicas. Sin embargo, en el primer semestre los despachos se mantuvieron relativamente estables al crecer apenas 0,1 por ciento.

Las exportaciones (US\$ 302 millones) cayeron 38,5 por ciento interanual. Las exportaciones de productos tradicionales disminuyeron 39,7 por ciento; y los productos no tradicionales 4,1 por ciento. En el periodo de enero a junio, las exportaciones acumuladas (US\$ 2 068 millones) registraron una reducción de 16,6 por ciento.

Ancash: Exportaciones por grupo de productos ^{1/} (Valor FOB en millones de US\$)

TIPO	Junio			Enero - Junio		
	2018	2019	Var. %	2018	2019	Var. %
PRODUCTOS TRADICIONALES	475	286	-39,7	2 354	1 937	-17,7
Pesqueros	123	54	-55,9	341	308	-9,4
Mineros	352	232	-34,0	2 013	1 628	-19,1
Otros ^{2/}	-	-	-	0	0	3/
PRODUCTOS NO TRADICIONALES	17	16	-4,1	127	131	3,3
Agropecuario	7	9	28,9	85	76	-10,8
Pesqueros	5	5	3,5	24	37	55,4
Textiles	0	0	-82,4	0	0	273,8
Sidero - metalúrgico y joyería	1	0	-49,7	5	4	-20,3
Metal - mecánico	0	0	-15,4	1	0	-57,2
Minería no metálica	3	0	-99,7	8	9	1,2
Otros ^{4/}	1	1	37,2	3	4	47,7
TOTAL ^{5/}	491	302	-38,5	2 481	2 068	-16,6

^{1/} Cifras preliminares.

^{2/} Comprende los productos tradicionales del sector agrícola y petróleo y derivados.

^{3/} Variación mayor a 1000 por ciento.

^{4/} Comprende los productos no tradicionales del sector maderas y papeles, químicos, minería no metálica

^{5/} Debido al redondeo de los datos parciales, los totales pueden diferir de la suma de las partes.

Fuente: SUNAT.

Elaboración: BCRP. Sucursal Trujillo. Departamento de Estudios Económicos.

Los principales países de destino de las exportaciones totales durante el primer semestre del año, en términos nominales, son: China (68,9 por ciento), Alemania (5,7 por ciento) y España (4,8 por ciento); el principal producto exportado para los dos primeros países es el cobre; mientras que para España, el zinc. De otro lado, con relación a las exportaciones agropecuarias, los principales países de destino son: Países Bajos (25,7 por ciento), Estados Unidos (21,1 por ciento) y España (18,5 por ciento) cuyo principal producto exportado hacia Países Bajos y España es el mango fresco; mientras que para Estados Unidos, espárragos frescos.

- La disminución de las **exportaciones tradicionales** en junio obedeció a las menores ventas de productos mineros (-34,0 por ciento), principalmente, zinc (-53,2 por ciento), cobre (24,4 por ciento), y en menor medida, molibdeno no tostado (-58,6 por ciento); en los tres productos por menor volumen embarcado. Asimismo, el sector pesquero disminuyó 55,9 por ciento, por la menor exportación de harina de pescado (-66,0 por ciento) y aceite de pescado (-5,4 por ciento).
- La disminución de las **exportaciones no tradicionales** en junio respondió, básicamente, a las menores ventas del sector minero no metálico (-99,7 por ciento), debido a que a que en el presente mes no se registraron ventas de carbón antracita. Por otra parte, las exportaciones agropecuarias mostraron un crecimiento de 28,9 por ciento debido a las mayores ventas de paltas frescas (51,4 por ciento), higos secos (490,4 por ciento) y arvejas (13,5 por ciento).

El saldo del crédito en junio de 2019 ascendió a S/ 3 881 millones, lo que significó un crecimiento de 5,0 por ciento interanual, superior a la tasa registrada en similar mes de 2018 (4,4 por ciento).

Ancash: Crédito directo

(Saldos a fin de periodo en millones de soles)

Instituciones	Junio			
	2018	2019	Estructura %	Var. %
Banco de la Nación ^{1/}	218	218	5,6	-0,1
Agrobanco ^{2/}	30	25	0,6	-17,7
Banca múltiple	2 869	3 017	77,8	5,2
Instituciones no bancarias	580	620	16,0	7,0
Cajas municipales	339	342	8,8	0,8
Cajas rurales	12	16	0,4	30,7
Edpymes	10	9	0,2	-11,7
Empresas financieras	218	253	6,5	16,2
TOTAL ^{3/}	3 697	3 881	100,0	5,0
En M/N	3 335	3 577	92,2	7,2
En ME	362	304	7,8	-16,0

1/ Considera solo los créditos de consumo e hipotecario.

2/ No considera los créditos a las demás empresas del sistema financiero.

3/ Debido al redondeo de los datos parciales, los totales pueden diferir de la suma de las partes.

Fuente: Superintendencia de Banca, Seguros y AFP (SBS).

Elaboración: BCRP, Sucursal Trujillo. Departamento de Estudios Económicos.

- La **tasa de morosidad** en mayo fue de 7,3 por ciento, nivel inferior en 0,1 puntos porcentuales con respecto a similar mes de 2018. La morosidad de la banca múltiple (6,4 por ciento) se redujo en 0,5 puntos porcentuales; asimismo, en las instituciones no bancarias (10,5 por ciento) disminuyó 0,1 puntos porcentuales. En tanto, la cartera morosa del Banco de la Nación (2,2 por ciento) se incrementó en 0,7 puntos porcentuales.

Ancash: Evolución del crédito directo

(Var.% respecto a similar mes del año anterior)

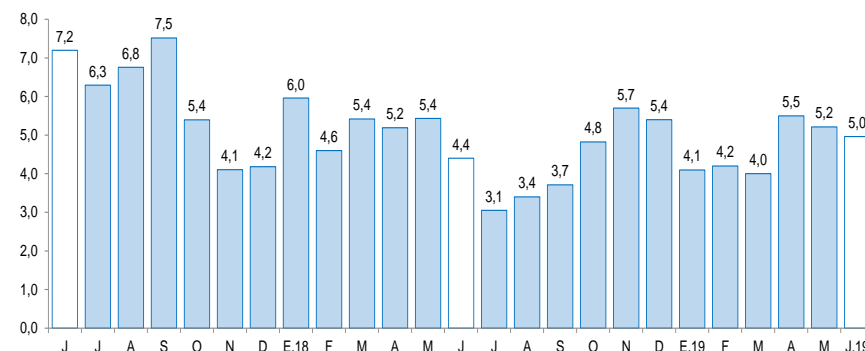

Fuente: Superintendencia de Banca, Seguros y AFP (SBS).

Ancash: Tasa de morosidad ^{1/}

(Porcentaje)

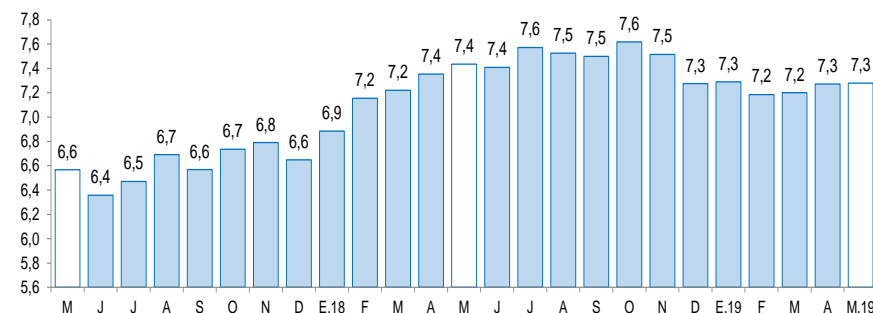

1/ Morosidad = (créditos vencidos + créditos en cobranza judicial) / colocaciones brutas.

Fuente: Superintendencia de Banca, Seguros y AFP (SBS).

Los depósitos en las instituciones financieras aumentaron 10,0 por ciento interanual en junio, por debajo de la tasa registrada en similar mes del año anterior (13,8 por ciento).

Ancash: Depósitos

(Saldos a fin de periodo en millones de soles)

Instituciones	Junio			
	2018	2019	Estructura %	Var. %
Banco de la Nación	596	645	22,3	8,2
Banca múltiple	1 702	1 897	65,6	11,5
Instituciones no bancarias	327	347	12,0	6,2
Cajas municipales	268	271	9,4	1,0
Cajas rurales	25	30	1,0	17,8
Empresas financieras	33	46	1,6	39,0
TOTAL ^{1/}	2 625	2 889	100,0	10,0
Depósitos a la vista	589	554	19,2	-6,0
Depósitos de ahorro	1 188	1 380	47,8	16,2
Depósitos a plazo	848	955	33,0	12,6
En MN	2 136	2 382	82,4	11,5
En ME	489	508	17,6	3,7

1/ Debido al redondeo de los datos parciales, los totales pueden diferir de la suma de las partes.

Fuente: Superintendencia de Banca, Seguros y AFP (SBS).

Elaboración: BCRP, Sucursal Trujillo. Departamento de Estudios Económicos.

- En cuanto a **tipo de institución**, los depósitos en la banca múltiple, cuya participación en los depósitos totales asciende al 65,6 por ciento, aumentaron 11,5 por ciento interanual; y en las instituciones no bancarias, 6,2 por ciento, impulsados por las mayores captaciones de las empresas financieras (39,0 por ciento), las cajas rurales (17,8 por ciento) y cajas municipales (1,0 por ciento). En tanto, los depósitos en el Banco de la Nación aumentaron 8,2 por ciento.

Ancash: Evolución de los depósitos

(Var.% respecto a similar mes del año anterior)

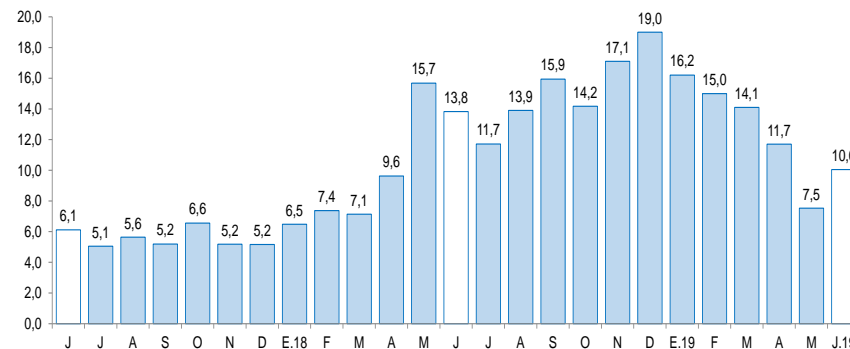

Fuente: Superintendencia de Banca, Seguros y AFP (SBS).

La inversión pública en junio aumentó 108,8 por ciento interanual, básicamente como resultado de la mayor ejecución en los tres niveles de Gobierno.

Ancash: Inversión pública^{1/} (En millones de soles)

Niveles de gobierno	Junio			Enero - Junio		
	2018	2019	Var. %real	2018	2019	Var. %real
Gobierno nacional	10	67	563,6	45	195	312,8
Gobierno regional	29	65	110,8	153	124	-22,5
Gobiernos locales	52	66	22,4	232	313	29,6
Total	91	198	108,8	431	632	40,8

1/ Información actualizada al 30 de junio de 2019.

Fuente: Ministerio de Economía y Finanzas (MEF).

Elaboración: BCRP, Sucursal Trujillo. Departamento de Estudios Económicos.

Ancash: Evolución de la inversión pública (Var. % real respecto a similar mes del año anterior)

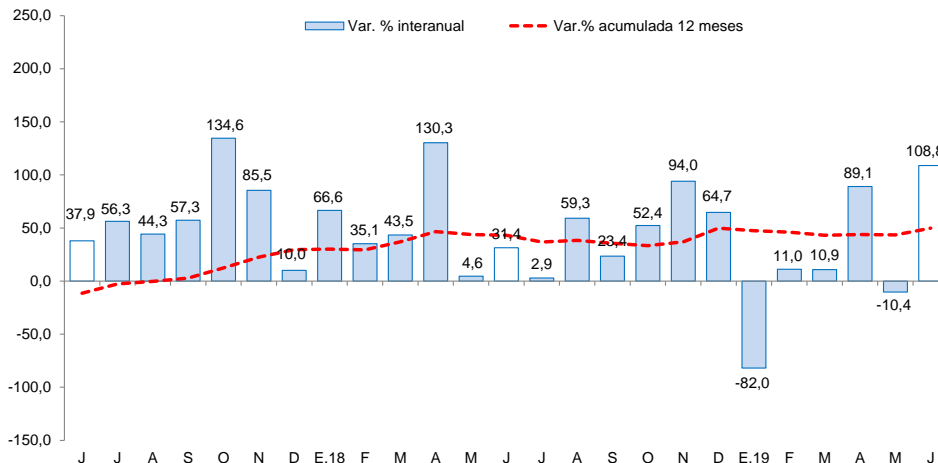

Fuente: Ministerio de Economía y Finanzas (MEF).

- La **inversión pública** en junio aumentó 108,8 por ciento interanual, impulsada por la mayor ejecución de obras del Gobierno nacional (563,6 por ciento), del Gobierno regional (110,8 por ciento) y de los Gobiernos locales (22,4 por ciento). En el caso del Gobierno nacional, se explica por el crecimiento interanual de la ejecución de obras de transporte (Se multiplicó por 20 veces), básicamente, por la ejecución en vías nacionales (S/ 39,5 millones); así también por mayor inversión en proyectos agropecuarios (se multiplicó por 13 veces). En el periodo de enero a junio, la inversión registró un crecimiento acumulado de 40,8 por ciento interanual, debido a la mayor ejecución del Gobierno nacional (312,8 por ciento) y de los Gobiernos locales (29,6 por ciento).
- Entre los principales proyectos desarrollados por el **Gobierno nacional** destacan: “Reemplazo de 12 puentes en el corredor vial nacional ruta PE-3N: Conococha - Huaraz - puente Quiroz” (26,5 millones) y “Mejoramiento de la carretera Casma - Huaraz - Huari - Huacaybamba - Jircán - Tingo María - Monzón - emp. PE-18A (Tingo María) por niveles de servicio” (S/. 4,6 millones).
- Por el **Gobierno regional**: “Mejoramiento de la carretera departamental: emp. PE-3N (Catac) - tunel Kahuish - Chavín de Huántar - San Marcos - emp. PE-14 a (Succha) provincias de Recuay y Huari” (S/. 18,5 millones) y “Mejoramiento y ampliación del servicio de saneamiento básico de la localidad de Musho y de los caseríos de Piscuy, Apa Grande y Pariantana del centro poblado de Musho, distrito de Yungay, provincia de Yungay” (S/. 8,7 millones).
- Por su parte, los **Gobiernos locales**: Mejoramiento del sistema de agua potable y alcantarillado sanitario de las Urb. Casuarinas I y II etapa, Los Héroes, Santo Tomás, El Dorado, Banhero, Rossy, Las Gardenias, Santa Cristina y San Rafael, distrito de Nuevo Chimbote (S/. 2,5 millones).