

BANCO CENTRAL DE RESERVA DEL PERÚ
SUCURSAL TRUJILLO



LA LIBERTAD: Síntesis de Actividad Económica
Diciembre 2018¹

Departamento de Estudios Económicos

El Banco Central de Reserva del Perú (BCRP) considera importante presentar un conjunto de indicadores sectoriales de la actividad económica regional, cuya base estadística es recopilada de las siguientes fuentes de información: INEI, MINAGRI, MINEM, PRODUCE, SBS, SUNAT, MEF y empresas.

¹ En la elaboración de este informe participaron (en orden alfabético): Iván Cosavalente, Alfredo Miranda y Rodrigo Rumiche.

ÍNDICE

	<i>Página</i>
RESUMEN EJECUTIVO: SETIEMBRE 2018	3
I. ACTIVIDAD PRODUCTIVA.....	5
1. Actividad primaria.....	5
1.1 Sector agropecuario.....	5
1.2 Sector pesca	6
1.3 Sector minería.....	8
2. Otros indicadores sectoriales	10
2.1. Sector manufactura.....	10
2.2. Sector construcción.....	13
II. SECTOR EXTERNO	13
1. Exportaciones.....	13
III. CRÉDITO Y DEPÓSITOS.....	14
1. Crédito	14
2. Depósitos	16
IV. EJECUCIÓN DEL PRESUPUESTO PÚBLICO	18
1. Ejecución del Presupuesto del Gasto No Financiero	18
V. ANEXOS	22

RESUMEN EJECUTIVO

Principales hechos de importancia

- En la **actividad primaria**, el sector pesca registró en diciembre un crecimiento interanual de 78 veces y el sector agropecuario en 14,1 por ciento; caso contrario fue el resultado del sector minería, que se contrajo 12,8 por ciento.
- En cuanto a **otros indicadores de la actividad económica** del departamento, por un lado, registraron desempeños positivos en diciembre la producción industrial (21,9 por ciento) y el crédito total (6,7 por ciento). Por otro lado, disminuyeron los despachos de cemento (-8,5 por ciento), el valor de las exportaciones (-7,2 por ciento) y la inversión pública (-0,5 por ciento).

Actividad primaria

- La **actividad agropecuaria** aumentó 14,1 por ciento interanual en diciembre, explicado por una mejor producción agrícola (16,3 por ciento) y pecuaria (11,4 por ciento). Asimismo, en el periodo enero-diciembre de 2018, el sector creció 14,8 por ciento.
- La **producción pesquera** aumentó en diciembre 78 veces (7 796,1 por ciento interanual) por un efecto estadístico base, generado por el alto nivel de desembarque de la pesca de anchoveta con fines industriales (217,4 mil Tm.), en contraste a diciembre de 2017 que se suspendieron las actividades extractivas de este recurso. Al finalizar 2018 el sector acumuló una tasa de crecimiento de 70,2 por ciento.
- La **producción minera** se contrajo por catorce meses consecutivos al registrar una caída de 12,8 por ciento interanual en diciembre, el cual se explica por la disminución de la extracción de todos los minerales, en particular, de oro y plata. Con relación al periodo enero-diciembre, la producción minera acumuló una caída de 16,8 por ciento interanual.

Otros indicadores de actividad económica

- En diciembre, el **sector manufactura** creció 21,9 por ciento interanual por el dinamismo de la industria procesadora de recursos primarios (78,3 por ciento); a diferencia de la industria no primaria que disminuyó 2,4 por ciento. Al finalizar 2018, la manufactura acumuló una tasa de crecimiento de 8,1 por ciento.
- En el sector construcción, los **despachos de cemento** registraron en diciembre una variación negativa de 8,5 por ciento y de 2,1 por ciento en el acumulado de enero a diciembre.
- Las **exportaciones** alcanzaron US\$ 262 millones en diciembre, menores en 9,3 por ciento interanual. Las ventas de productos tradicionales cayeron 30,3 por ciento, mientras que las de productos no tradicionales crecieron 25,3 por ciento. En el año 2018 las exportaciones disminuyeron 0,2 por ciento interanual.
- El saldo del **crédito directo total** de las instituciones financieras a diciembre (S/ 8 866 millones) registró un crecimiento interanual de 6,7 por ciento. El crédito en moneda nacional aumentó 7,9 por ciento; mientras que en moneda extranjera cayó 1,7 por ciento.
- La **inversión pública** en La Libertad en diciembre (S/ 254 millones) disminuyó 0,5 por ciento interanual, en términos reales, básicamente, por una menor inversión del Gobierno nacional (-22,2 por ciento) y de los Gobiernos locales (-1,6 por ciento). Asimismo, en 2018, la inversión pública en el departamento acumuló una caída de 2,3 por ciento, con relación al 2017.

CUADRO N° 01
LA LIBERTAD: OTROS INDICADORES DE ACTIVIDAD ECONÓMICA
 (Variación % respecto a similar mes del año anterior)

	Jul.18	Ago.18	Set.18	Oct.18	Nov.18	Dic.18
Producción industrial	↓ -1,8	↑ 2,3	↑ 1,4	↓ -3,1	↑ 19,7	↑ 21,9
Despacho de cemento	↓ -6,2	↑ 9,6	↑ 3,1	↑ 2,0	↑ 0,5	↓ -8,5
Exportaciones	↑ 3,3	↓ -2,0	↓ -26,3	↓ -4,7	↓ -2,6	↓ -7,2
Crédito total	↑ 7,6	↑ 5,2	↑ 3,8	↑ 5,5	↑ 6,7	↑ 6,7
Inversión pública ^{1/}	↓ -19,2	↑ 9,2	↓ -26,2	↑ 31,5	↑ 10,4	↓ -0,5

1/ En términos reales.

Fuentes: BCRP - Sucursal Trujillo, SUNAT y MEF.

I. ACTIVIDAD PRODUCTIVA

1. Actividad primaria

1.1 Sector agropecuario

- El sector agropecuario creció 14,1 por ciento interanual en diciembre, sustentado por el mejor desempeño del subsector agrícola (16,3 por ciento) y pecuario (11,4 por ciento). La producción acumulada del sector en 2018 registró un crecimiento de 14,8 por ciento interanual, lo cual reflejó la recuperación de los niveles de producción de arroz y caña de azúcar por mejores condiciones climáticas, así como la mayor producción de arándanos.
- El crecimiento del **subsector agrícola** (16,3 por ciento), responde a la mayor producción de cultivos orientados al mercado externo y agroindustria (22,3 por ciento), básicamente, por el aumento en la producción de arándano (83,4 por ciento) y uva (18,3 por ciento), ambos como resultado de una mayor superficie cosechada. Por otro lado, el rubro de productos orientados al mercado interno disminuyó 9,5 por ciento, principalmente, por la menor producción de papa (-6,0 por ciento), explicada por la reducción de la superficie cosechada.
- El crecimiento del **subsector pecuario** (11,4 por ciento) se explica, básicamente, por la mayor producción de carne de ave (9,8 por ciento) y huevo (35,1 por ciento).

CUADRO N° 02
LA LIBERTAD: SECTOR AGROPECUARIO ^{1/}
(Miles de toneladas)

Subsectores	Estructura Porcentual 2017 ^{2/}	Diciembre				Enero - Diciembre			
		2017	2018	Var.%	Contribución %	2017	2018	Var.%	Contribución %
AGRÍCOLA	56,3			16,3	9,0			19,3	10,8
Orientada al mercado externo y agroindustria ^{2/}	38,6			22,3	10,0			14,9	5,8
Espárrago	12,3	13,6	11,2	-17,5	-2,2	161,1	134,2	-16,7	-2,1
Caña de azúcar	6,6	500,2	513,6	2,7	0,2	4 473,1	4 795,5	7,2	0,5
Arándano	8,8	6,0	11,0	83,4	13,8	39,4	73,5	86,8	7,7
Palta	5,8	3,6	3,7	3,7	0,0	197,3	204,5	3,7	0,2
Maíz amarillo duro	2,3	15,2	5,2	-66,0	-2,0	138,1	106,1	-23,2	-0,5
Uva	1,8	5,0	5,9	18,3	0,4	51,2	55,6	8,5	0,2
Alcachofa	0,9	0,0	0,0	0,0	0,0	24,3	20,1	-17,4	-0,2
Páprika	0,2	0,1	0,0	-95,5	-0,2	1,1	1,0	-14,2	0,0
Orientada al mercado interno ^{2/}	17,6			-9,5	-1,0			28,9	5,1
Arroz cáscara	4,2	0,1	0,0	-100,0	0,0	207,0	387,5	87,2	3,7
Papa	5,3	44,9	42,2	-6,0	-0,4	466,6	495,8	6,3	0,3
Trigo	1,3	0,0	0,0	0,0	0,0	61,4	62,6	1,9	0,0
Cebada grano	0,9	0,0	0,0	0,0	0,0	55,8	56,1	0,7	0,0
Maíz amiláceo	0,7	0,0	0,0	0,0	0,0	22,4	24,8	10,5	0,1
Alfalfa	0,6	24,4	25,3	3,9	0,0	221,7	224,6	1,3	0,0
Maíz chala	0,4	12,5	14,6	17,2	0,1	161,0	175,0	8,7	0,0
Arveja grano seco	0,4	0,0	0,0	0,0	0,0	10,0	10,3	3,1	0,0
PECUARIA	43,7			11,4	5,1			9,1	4,0
Carne de ave ^{3/}	31,1	22,6	24,8	9,8	3,1	270,8	299,0	10,4	3,2
Huevo	5,3	5,6	7,5	35,1	1,8	68,5	76,2	11,2	0,6
Leche	2,8	11,4	11,7	2,6	0,1	132,5	135,8	2,5	0,1
Carne de porcino ^{3/}	2,0	1,4	1,4	2,4	0,0	16,9	17,4	3,2	0,1
SECTOR AGROPECUARIO	100,0			14,1	14,1			14,8	14,8

Nota: Debido al redondeo de los datos parciales, los totales pueden diferir de la suma de las partes.

1/ Cifras preliminares.

2/ A precios de 2007.

3/ Peso neto.

Fuente: Ministerio de Agricultura y Riego.

Elaboración: BCRP, Sucursal Trujillo, Departamento de Estudios Económicos.



- En cuanto al avance de las siembras de los principales cultivos transitorios o de corto periodo vegetativo en la presente campaña agrícola (2018-2019), en los cinco primeros meses (de agosto diciembre) se instalaron un total de 93,7 mil hectáreas, nivel mayor en 8,6 por ciento respecto a igual periodo de la campaña anterior (2017-2018). Entre los cultivos que registraron las mayores siembras en términos absolutos, destacan: cebada (3 605 has.), arroz cáscara, (2 531 has.) y papa (1 542 has.).

CUADRO N° 03
LA LIBERTAD: SUPERFICIE SEMBRADA DE PRINCIPALES CULTIVOS TRANSITORIOS ^{1/}
(Hectáreas)

	Campaña agrícola ^{2/}		Variación	
	2017/2018	2018/2019	Absoluta	Porcentual
Arroz cáscara	23 069	25 600	2 531	11,0
Cebada grano seco	6 744	10 349	3 605	53,5
Frijol grano seco	1 845	1 593	- 252	-13,7
Maíz amarillo duro	3 951	2 055	-1 896	-48,0
Maíz amiláceo	15 063	15 225	162	1,1
Papa	18 324	19 866	1 542	8,4
Páprika	86	77	- 9	-9,9
Pimiento piquillo	328	0	- 328	-100,0
Trigo	4 804	5 330	526	10,9
Otros	12 135	13 639	1 504	12,4
Total	86 347	93 732	7 386	8,6

1/ Cifras preliminares.

2/ De agosto a diciembre

Fuente: Ministerio de Agricultura y Riego.

Elaboración: BCRP, Sucursal Trujillo. Departamento de Estudios Económicos.

1.2 Sector pesca

- En el último mes de 2018, la **actividad pesquera** aumentó significativamente en 78 veces (7 796,1 por ciento interanual) por un efecto estadístico base, generado por el alto nivel de desembarque de anchoveta destinado para la industria harinera (217,4 mil Tm.), en contraste a diciembre de 2017 que se suspendieron las actividades extractivas de este recurso por la alta presencia de ejemplares juveniles en la biomasa.
- En la expansión del sector también incidió, pero en menor medida, la pesca artesanal de diversas especies para el consumo humano directo en estado fresco que aumentó en 15,7 por ciento. Destaca la mayor extracción de suco (aumentó de 68,5 a 121,8 Tm.), cachema (pasó de 11,0 a 60,3 Tm.), bonito (de 1,8 a 9,5 Tm.), tollo (de 0,5 a 5,8 Tm.) y perico (pasó de 21,6 a 26,0 Tm.); estas cinco especies representaron, en conjunto, el 42,2 por ciento de la pesca para el consumo en fresco (530,5 Tm.).
- Al finalizar el año el efecto estadístico del mes se diluye y el sector acumula una tasa de crecimiento interanual de 70,2 por ciento, siendo el tercer año consecutivo que muestra un positivo comportamiento con tasas de dos dígitos (57,5 por ciento y 45,9 por ciento en 2016 y 2017, respectivamente). Este resultado se sustenta, básicamente, en la pesca de anchoveta para la industria de harina y aceite, cuyo desembarque ascendió a 1 191,6 mil Tm. que significó un incremento de 75,5 por ciento respecto a lo registrado en 2017 (678,8 mil Tm.). Contrariamente, la pesca para el consumo humano directo (fresco) disminuyó 4,8 por ciento. En el transcurso del año, la pesca se desarrolló en un contexto de favorables condiciones oceanográficas lo cual coadyuvó su

normal desempeño con resultados positivos en el primer semestre (25,6 por ciento) y segundo semestre (551,4 por ciento). Vale indicar que el 96,0 por ciento del valor bruto de producción (VBP) del sector es generado por la pesca industrial de anchoveta; además, La Libertad se constituyó como el tercer departamento, después de Ancash y Lima, en registrar un alto nivel de desembarque de anchoveta, 19,7 por ciento del total nacional (6,0 millones de Tm.).

CUADRO N° 04
LA LIBERTAD: SECTOR PESQUERO ^{1/}
(En toneladas)

	Diciembre			Enero - Diciembre		
	2017	2018	Var.% ^{2/}	2017	2018	Var.% ^{2/}
Consumo Humano Directo	459	531	15,7	7 891	7 516	-4,8
. Fresco	459	531	15,7	7 891	7 516	-4,8
Consumo Industrial	0	217 381	-	678 898	1 191 630	75,5
. Anchoveta	0	217 381	-	678 898	1 191 630	75,5
. Otras Especies	0	0	0,0	0	0	0,0
SECTOR PESCA			3/			70,2

^{1/} Cifras preliminares.

^{2/} Variación a precios de 2007.

^{3/} Variación superior a 1000 por ciento

Fuente: Ministerio de la Producción.

Elaboración: BCRP, Sucursal Trujillo. Departamento de Estudios Económicos.

- Con relación a la **temperatura superficial del mar (TSM)**, medida por el Instituto del Mar del Perú (IMARPE) en diferentes puntos fijos a lo largo del litoral de La Libertad (Pacasmayo, Malabrigo, Huanchaco, Salaverry y Puerto Morín), esta registró en diciembre del presente año un valor promedio de 19,3°C, ubicándose a 2,8°C por encima (anomalía positiva) de su histórico normal (16,5°C), siendo el quinto mes consecutivo que registra desviaciones positivas. Cabe señalar que la TSM del presente mes es mayor a la registrada en diciembre de 2017 (15,9°C). La Comisión Multisectorial encargada del Estudio Nacional del Fenómeno El Niño (ENFEN) en comunicado oficial N°01-2019 (04.01.19), manifiesta que en diciembre continuó la persistencia de las anomalías positivas de la temperatura superficial del mar en la región Niño 1+2 que incluye la zona norte de Perú. Asimismo, entre enero y febrero, espera una ligera disminución de las anomalías de la temperatura del mar debido al arribo de una onda Kelvin fría; sin embargo, estas anomalías positivas podrían aumentar en el mes de marzo ante la llegada de una nueva onda Kelvin cálida.
- En enero de 2019, el **precio promedio de la harina de pescado** (US\$ 1 475 por tonelada) se mantuvo en similar nivel del registrado en diciembre de 2018; no obstante, con respecto a similar mes del año previo, decreció 6,4 por ciento.

GRÁFICO N° 01
COTIZACIÓN INTERNACIONAL DE HARINA DE PESCADO
 (Hamburgo - US\$/TM)

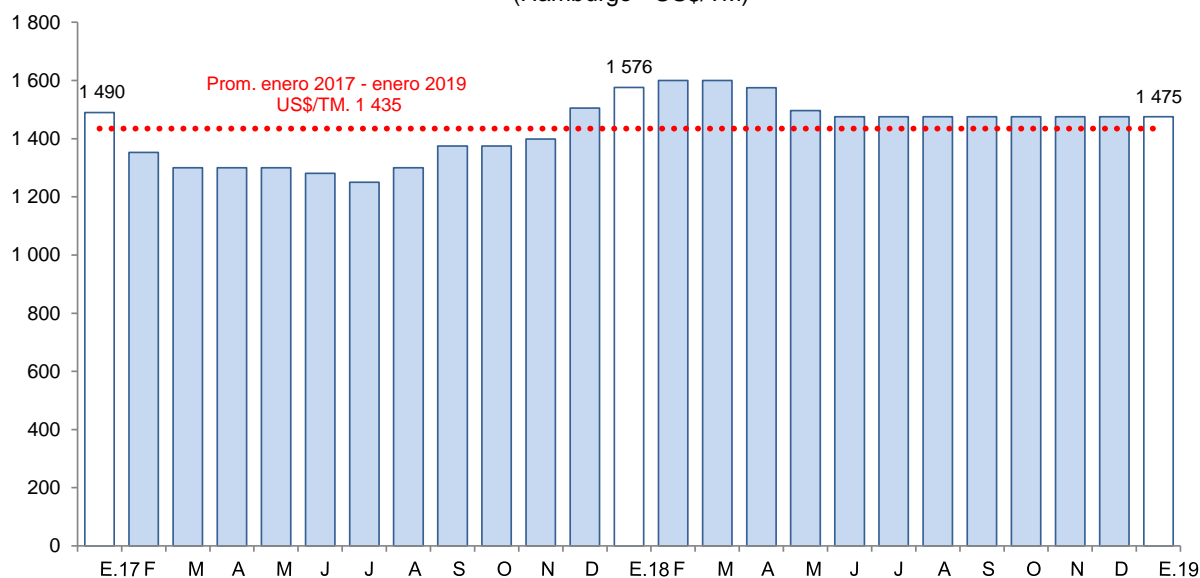

Fuente: Reuters y Bloomberg.

1.3 Sector minería

- La **actividad minera** se contrajo por catorce meses consecutivos, al registrar una caída de 12,8 por ciento en diciembre. El resultado se explica por la disminución de la extracción de todos los minerales, en particular oro (-12,2 por ciento) y plata (-30,8 por ciento), que en conjunto contribuyeron en 12,5 puntos porcentuales a la caída del sector.
- La reducción de la producción de oro obedece, principalmente, a la menor extracción por parte de Minera Barrick Misquichilca S.A. en su unidad Lagunas Norte (-49,6 por ciento) y Minera Aurífera Retamas S.A. (-40,5 por ciento). Sin embargo, la caída se vio parcialmente atenuada por el aumento de la producción de Compañía Minera Poderosa S.A. (20,8 por ciento), Consorcio Minero Horizonte S.A. (26,4 por ciento) y La Arena S.A. (16,6 por ciento).
- Al finalizar el año 2018, la producción minera acumuló una caída de 16,8 por ciento interanual, sustentada en la menor extracción de todos los minerales, oro (-15,6 por ciento) y plata (-23,5 por ciento), así como cobre, zinc y plomo (-100 por ciento cada uno), tras el cierre de operaciones de Minera Quiruvilca S.A. en diciembre de 2017.
- Pese a las cifras negativas observadas anteriormente, La Libertad se consolidó en 2018, como el principal productor de oro del país con una participación de 25,4 por ciento.

**CUADRO N° 05
SECTOR MINERÍA ^{1/}**

(Variación % real respecto a similar periodo del año anterior)

	Estructura Porcentual 2017 ^{2/}	Diciembre				Enero - Diciembre			
		2017	2018	Var.%	Contribución%	2017	2018	Var.%	Contribución%
Oro (Onzas troy)	96,6	120 185	105 533	-12,2	-11,9	1 382 539	1 167 059	-15,6	-15,0
Plata (Onzas troy)	2,2	145 337	100 635	-30,8	-0,6	1 788 755	1 367 802	-23,5	-0,5
Cobre (TMF) ^{3/}	0,7	29	0	-100,0	-0,2	1 311	0	-100,0	-0,7
Zinc (TMF) ^{3/}	0,3	26	0	-100,0	-0,1	1 547	0	-100,0	-0,3
Plomo (TMF) ^{3/}	0,1	9	0	-100,0	0,0	583	0	-100,0	-0,1
SECTOR MINERÍA ^{2/}	100,0			-12,8	-12,8			-16,8	-16,8

1/ Cifras preliminares.

2/ A precios de 2007.

3/ Se dejó de explotar este metal, tras el cierre de la empresa minera Quiruvilca S.A. en diciembre de 2017.

Fuente: Ministerio de Energía y Minas.

Elaboración: BCRP, Sucursal Trujillo. Departamento de Estudios Económicos.

**GRÁFICO N° 02
CRECIMIENTO DE LA PRODUCCIÓN MINERA**
(Variación % real respecto a similar mes del año anterior)

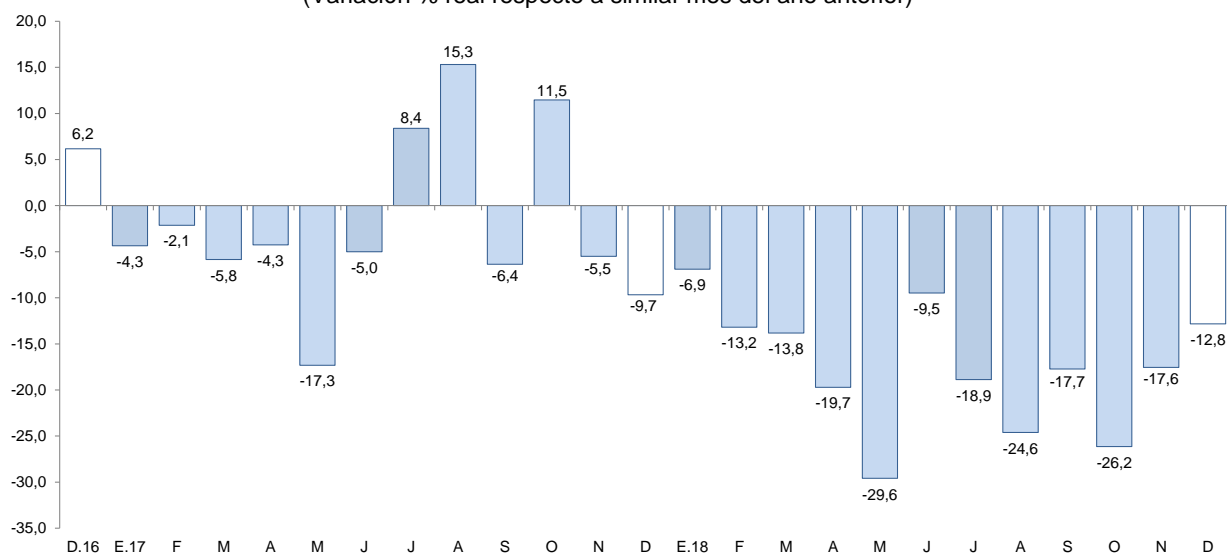

Fuente: MINEM.

Elaboración: BCRP, Sucursal Trujillo, Departamento de Estudios Económicos.

- En enero de 2019, el **precio promedio del oro** fue de US\$/oz.tr. 1 291, lo que significó un incremento de 3,2 por ciento respecto al mes anterior. Este resultado se sustenta en la depreciación del dólar e indicadores de volatilidad en el mercado bursátil. Además, los datos de menor crecimiento de la economía china, las tensiones políticas en Reino Unido y la mayor percepción de riesgo global, fortalecieron el aumento de la cotización del mineral. Sin embargo, respecto a similar mes del año 2018, el precio decreció 2,9 por ciento.



GRÁFICO N° 03
COTIZACIÓN INTERNACIONAL DEL ORO
 (London Metal Exchange - US\$/oz.tr.)

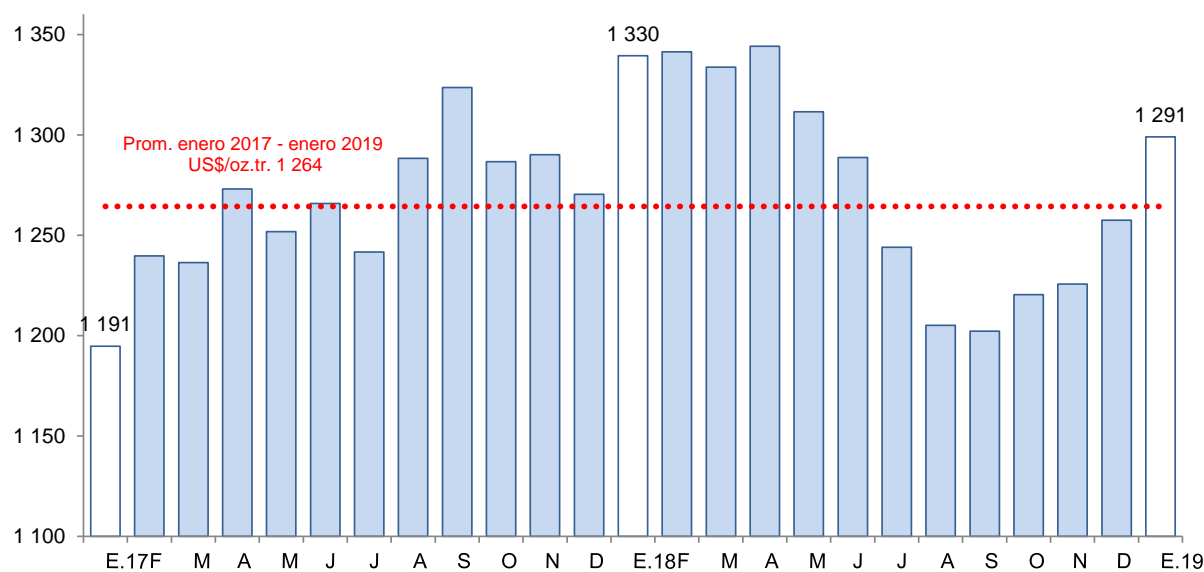

Fuente: Bloomberg.

2. Otros indicadores sectoriales

2.1. Sector manufactura

- En diciembre, por segundo mes consecutivo, la actividad manufacturera continuó con un desempeño favorable. Creció 21,9 por ciento al compararla con similar mes de 2017, debido al dinamismo de la industria procesadora de recursos primarios que registró una expansión de 78,3 por ciento; por el contrario, la industria no primaria disminuyó 2,4 por ciento, la cual restó dinamismo al sector.
- Al término de 2018, la manufactura acumuló una tasa de crecimiento interanual de 8,1 por ciento, debido a la mayor producción tanto de la industria primaria (13,6 por ciento) como de la industria no primaria (5,5 por ciento). Con este resultado el sector revirtió la tendencia de tres años consecutivos de retrocesos: en 2015, disminuyó 5,6 por ciento; en 2016, la caída fue de 5,5 por ciento; y en 2017, de 4,4 por ciento. Cabe señalar que el sector presentó, en períodos semestrales, un comportamiento positivo: en el primer semestre, creció 10,5 por ciento; y en el segundo, 5,7 por ciento.

CUADRO N° 06
LA LIBERTAD: SECTOR MANUFACTURA
 (Variación % real respecto a similar periodo del año anterior)

Ramas de actividad	Estructura porcentual 2016 ^{2/}	Diciembre		Enero - Diciembre	
		Var.%	Contribución ^{3/}	Var.%	Contribución ^{3/}
MANUFACTURA PRIMARIA	31,2	78,3	23,5	13,6	4,4
Productos cárnicos	1,3	13,3	0,2	9,4	0,1
Harina y aceite de pescado	3,7	-	-	80,6	4,6
Azúcar	26,2	5,5	1,6	-1,2	-0,3
MANUFACTURA NO PRIMARIA	68,8	-2,4	-1,7	5,5	3,7
Alimentos y bebidas	48,0	2,4	1,2	5,4	2,7
Conservación de frutas y hortalizas	13,2	-1,6	-0,2	11,0	1,7
Productos lácteos	0,7	-27,0	-0,3	-15,0	-0,2
Harina de trigo	2,5	70,9	0,7	19,4	0,2
Sémola de trigo	0,0	-	-	-	-
Alimentos para animales	14,6	-1,4	-0,2	3,4	0,5
Galletas	2,9	-18,9	-0,3	11,5	0,3
Chocolate	0,0	8,5	0,0	12,0	0,0
Alcohol etílico	2,0	26,0	0,6	19,5	0,3
Ron y otras bebidas	1,1	64,5	0,7	16,3	0,2
Bebidas gaseosas	10,9	1,8	0,2	-3,6	-0,4
Fabricación productos textiles	1,5	16,0	0,3	-8,8	-0,2
Hilados de algodón	1,5	16,0	0,3	-8,8	-0,2
Curtido y adobo de cueros, calzado	0,7	-40,7	-0,2	-0,6	0,0
Productos de madera y otros	3,7	-	-	-	-
Tableros aglomerados	3,7	-	-	-	-
Papel y productos de papel	2,9	4,6	0,2	19,5	0,5
Papel y cartón	2,9	4,6	0,2	19,5	0,5
Actividades de edición e impresión	0,2	-6,5	0,0	-3,9	0,0
Productos de plástico	2,2	-9,8	-0,2	5,8	0,1
Sacos de polipropileno	1,7	-10,0	-0,2	-3,2	-0,1
Tela arpillera	0,4	-9,0	0,0	54,1	0,2
Productos minerales no metálicos	8,0	-12,4	-1,3	1,2	0,1
Cemento	8,0	-12,4	-1,3	1,2	0,1
Vehículos automotores	1,5	-57,7	-1,5	27,3	0,5
Carrocerías	1,5	-57,7	-1,5	27,3	0,5
SECTOR MANUFACTURA	100,0	21,9	21,9	8,1	8,1

1/ Cifras preliminares.

2/ A precios de 1994.

3/ En puntos porcentuales.

Fuente: Gerencia Regional de Agricultura y Riego, Ministerio de la Producción y empresas industriales.

Elaboración: BCRP, Sucursal Trujillo. Departamento de Estudios Económicos.

- En el mes, la **manufactura primaria** creció 78,3 por ciento por un efecto base estadístico, generado por el alto nivel de producción de harina y aceite de pescado al disponer de materia prima, dado que en diciembre de 2017 no se registró producción por la suspensión de la segunda temporada de pesca de su principal recurso (anchoveta). La industria azucarera y la de productos cárnicos (embutidos) aumentaron sus niveles de producción en 5,5 por ciento y 13,3 por ciento, respectivamente; la primera, por mayor molienda de caña de azúcar (2,7 por ciento) y mejor calidad de la misma (mayor porcentaje de sacarosa en caña); y la segunda, por mayor demanda asociada a las fiestas navideñas y de fin de año.

- Al término de 2018, la industria primaria acumuló una tasa de crecimiento de 13,6 por ciento interanual, principalmente, por la mayor producción de harina y aceite de pescado (80,6 por ciento). El resto de productos presentaron resultados mixtos: los alimentos cárnicos, aumentaron en 9,4 por ciento; en cambio, la producción de azúcar disminuyó 1,2 por ciento; sin embargo, esta última generó en el año el 67,9 por ciento del valor bruto producción (VBP) de la industria procesadora de recursos primarios y el 23,0 por ciento de todo el sector manufacturero. Cabe señalar que La Libertad es el primer productor de azúcar con una participación del 49,7 por ciento en el total nacional (2018: 1 183 430 Tm.).
- El retroceso de la **manufactura no primaria** en diciembre (-2,4 por ciento), obedece a los menores niveles de producción registrados en los grupos industriales de carrocerías (-57,7 por ciento), curtido y adobo de cueros (-40,7 por ciento), minerales no metálicos (-12,4 por ciento en cemento), plásticos (-9,8 por ciento). Atenuaron, en alguna medida, la caída de este subsector la mayor producción de la industria textil (16,0 por ciento en hilados de algodón), papel y cartón (4,6 por ciento) y la industria de alimentos y bebidas (2,4 por ciento).

GRÁFICO N° 04
LA LIBERTAD: EVOLUCIÓN DE LA PRODUCCIÓN MANUFACTURERA NO PRIMARIA
 (Variación % real respecto a similar mes del año anterior)

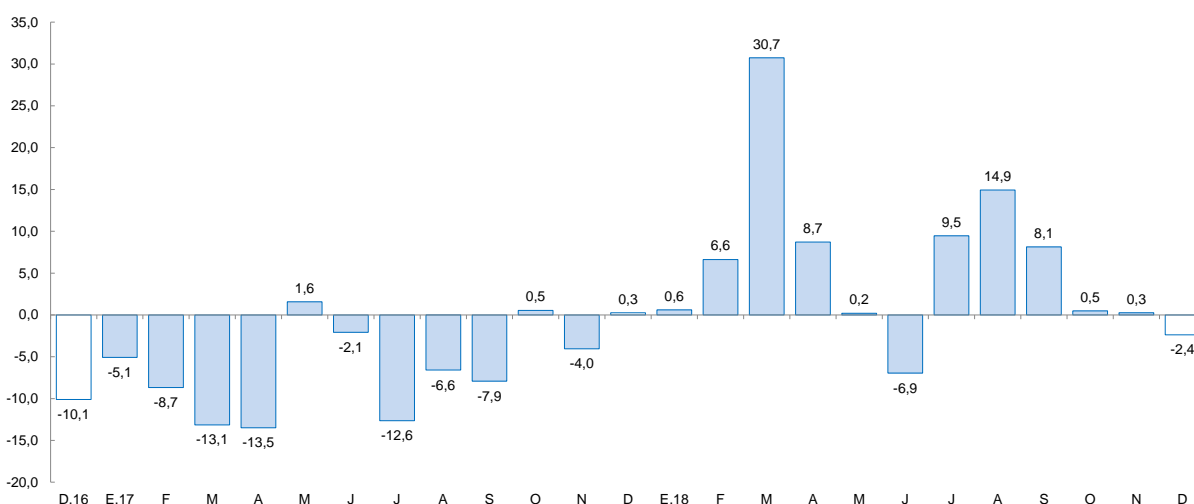

Fuente: Ministerio de Agricultura y Riego, Ministerio de la Producción y empresas industriales.

- El grupo industrial de alimentos y bebidas, en el último mes de 2018, creció 2,4 por ciento como resultado de la mayor producción de harina de trigo (70,9 por ciento), ron y otras bebidas alcohólicas (64,5 por ciento), alcohol etílico rectificado (26,0 por ciento) y bebidas gaseosas (1,8 por ciento). Al finalizar el año, este grupo industrial acumuló una tasa de crecimiento de 5,4 por ciento interanual, generó el 74,0 por ciento del valor bruto de producción (VBP) de la industria no primaria y contribuyó con 2,7 puntos porcentuales al crecimiento de la manufactura total (primaria y no primaria).
- El subsector no primario cerró el año con una tasa de crecimiento de 5,5 por ciento tras haber registrado por tres años consecutivos un comportamiento contractivo. Sustenta este resultado la mayor producción del grupo industrial de alimentos y bebidas (5,4 por ciento), particularmente de la agroindustria de conservación de frutas y hortalizas para la exportación (11,0 por ciento). Los demás grupos industriales presentaron comportamientos mixtos: de un lado, aumentó la producción de carrocerías (27,3 por ciento), papel y cartón (19,5 por ciento), productos de plástico (5,8 por ciento) y cemento (1,2 por ciento); y, de otro lado, disminuyó la producción de hilados de algodón (-8,8 por ciento), las actividades de edición e impresión (-3,9 por ciento) y el curtido y adobo de cueros (-0,6 por ciento).



2.2. Sector construcción

- En el sector construcción, los **despachos de cemento** registraron una disminución de 8,5 por ciento en diciembre, atribuido al menor avance físico de obras públicas.
- Al concluir 2018, los despachos totalizaron un volumen de 563,7 mil toneladas, lo que significó una reducción de 2,1 por ciento con relación a lo registrado en 2017 (575,6 mil Tm.), siendo el quinto año consecutivo que presentan una tendencia descendente.

GRÁFICO N° 05
LA LIBERTAD: EVOLUCIÓN DE DESPACHOS DE CEMENTO
(Variación % real respecto a similar mes del año anterior)

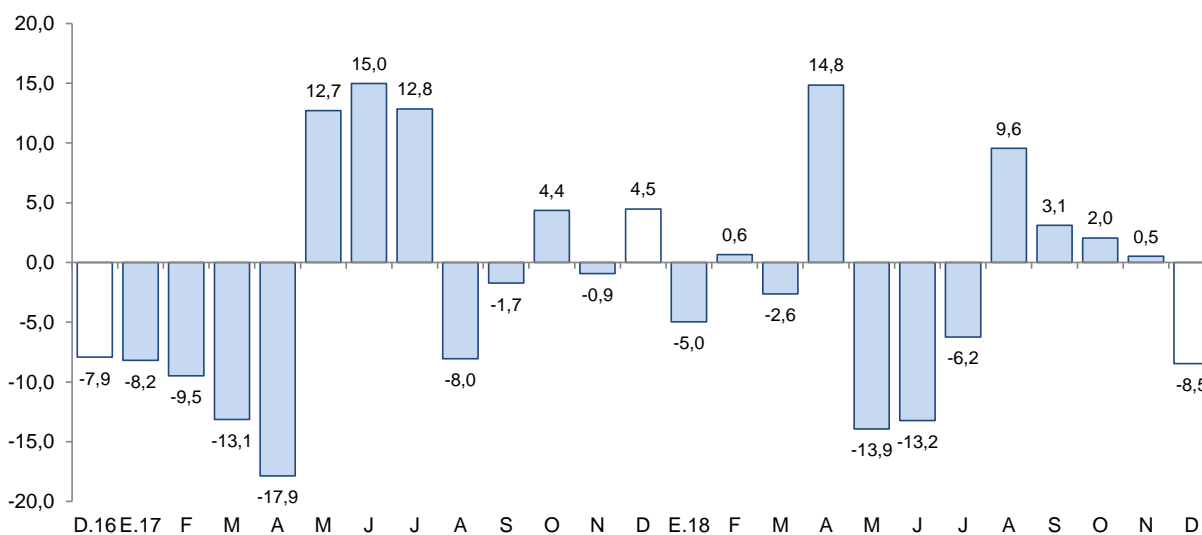

Fuente: Cementos Pacasmayo S.A.A.

II. SECTOR EXTERNO

1. Exportaciones

- Las exportaciones en diciembre (US\$ 262 millones) disminuyeron 9,3 por ciento respecto a las registradas en similar mes de 2017, por las menores exportaciones tradicionales (-30,3 por ciento). Sin embargo, atenuó parcialmente el resultado el crecimiento de las exportaciones no tradicionales (25,3 por ciento). Durante el año 2018, las exportaciones acumularon un monto de US\$ 3 038 millones, nivel menor en 0,2 por ciento interanual respecto al año anterior.
- El menor valor exportado de productos tradicionales del mes (US\$ 125 millones) se explica, básicamente, por la caída de las ventas de productos mineros (-32,5 por ciento), principalmente, por la disminución de la exportación de oro (-31,8 por ciento), tanto por el volumen embarcado (-31,9 por ciento), como por el menor precio de venta (-1,0 por ciento).
- El valor exportado de los productos no tradicionales del mes (US\$ 137 millones) creció en términos interanuales por la mayor venta de productos agropecuarios (28,3 por ciento), principalmente, por uvas frescas (83,5 por ciento) y arándano (65,5 por ciento).
- Los principales países de destino de las exportaciones totales en 2018, en términos nominales, son:

Estados Unidos (22,7 por ciento), Suiza (20,7 por ciento) y Canadá (13,2 por ciento). El principal producto exportado a Estados Unidos es arándano, mientras que, a Suiza y Canadá, oro. De otro lado, con relación a las exportaciones agropecuarias, los principales países de destino son: Estados Unidos (41,3 por ciento) Países Bajos (16,5 por ciento) y Ecuador (10,8 por ciento); cuyo principal producto exportado a Estados Unidos y Países Bajos es arándano, y a Ecuador, alimentos para animales.

CUADRO Nº 07
LA LIBERTAD: EXPORTACIONES POR GRUPO DE PRODUCTOS ^{1/}
(Valor FOB en millones de US\$)

TIPO	Diciembre			Enero - Diciembre		
	2017	2018	Var .%	2017	2018	Var %
PRODUCTOS TRADICIONALES	179	125	-30,3	1 870	1 659	-11,3
Pesqueros	1	4	282,8	152	191	25,7
Agrícolas	4	3	-25,7	38	15	-61,9
Mineros	174	118	-32,5	1 679	1 453	-13,5
PRODUCTOS NO TRADICIONALES	109	137	25,3	1 176	1 380	17,3
Agropecuarios	105	135	28,3	1 127	1 320	17,1
Textiles	0	0	29,6	1	2	41,8
Maderas y papeles	0	0	-86,9	0	0	459,4
Químicos	2	0	-94,9	18	22	21,0
Productos mineros no metálicos	1	1	-14,3	17	24	40,1
Sidero - metalúrgico y joyería	0	0	-	0	0	652,8
Otros	1	1	-22,0	12	12	-4,0
OTROS ^{2/}	0	0	-	0	0	349,5
TOTAL EXPORTACIONES ^{4/}	288	262	-9,3	3 046	3 038	-0,2

^{1/} Cifras preliminares.

^{2/} Comprende la venta de combustibles y alimentos a naves extranjeras y la reparación de bienes de capital.

^{3/} Variación superior a 1000 por ciento.

^{4/} Debido al redondeo de los datos parciales, los totales pueden diferir de la suma de las partes.

Fuente: SUNAT.

Elaboración: BCRP. Sucursal Trujillo. Departamento de Estudios Económicos.

III. CRÉDITO Y DEPÓSITOS ^{2/}

1. Crédito

- El saldo del **crédito** a diciembre de 2018 ascendió a S/ 8 866 millones, lo que significó un crecimiento de 6,7 por ciento interanual, superior a la tasa registrada en el mismo periodo de 2017 (4,9 por ciento).
- Por **tipo de institución**, el crédito de la banca múltiple, que concentra el 77,4 por ciento del crédito total, registró un aumento de 6,5 por ciento interanual. En tanto, las instituciones no bancarias mostraron un mayor dinamismo al registrar un crecimiento de 7,0 por ciento, donde destaca el resultado de las empresas financieras (15,0 por ciento) y edpymes (10,6 por ciento). En las entidades

^{2/} En este informe los saldos en moneda extranjera se valúan al tipo de cambio constante de diciembre de 2017 (S/ 3,24 por dólar), a fin de aislar el efecto de la valuación cambiaria sobre los saldos en moneda extranjera.



estatales, el crédito otorgado por Banco de la Nación registró un aumento de 11,1 por ciento; mientras que Agrobanco, una caída de 21,8 por ciento.

- En cuanto al **tipo de moneda**, las colocaciones en moneda nacional representaron el 88,7 por ciento del crédito total en diciembre, lo que significó un crecimiento interanual de 7,9 por ciento. Lo otorgado en moneda extranjera, que representa el 11,3 por ciento restante, disminuyó 1,7 por ciento interanual. El coeficiente de dolarización del crédito en diciembre fue de 11,3 por ciento, un punto porcentual menos respecto al registrado en similar mes de 2017.

CUADRO Nº 08
LA LIBERTAD: CRÉDITO
(Saldos en millones de soles)

Instituciones	Diciembre			
	2017	2018	Estructura %	Var. %
Banco de la Nación ^{1/}	255	283	3,2	11,1
Agrobanco ^{2/}	17	13	0,2	-21,8
Banca Múltiple	6 442	6 863	77,4	6,5
Instituciones No Bancarias	1 595	1 707	19,2	7,0
Cajas Municipales	973	1 000	11,3	2,8
Cajas Rurales	34	32	0,4	-4,1
Edpymes	35	38	0,4	10,6
Empresas Financieras	553	636	7,2	15,0
TOTAL ^{3/}	8 309	8 866	100,0	6,7
En M/N	7 285	7 860	88,7	7,9
En M/E	1 024	1 006	11,3	-1,7

1/ Considera solo los créditos de consumo e hipotecario.

2/ No considera los créditos a las demás empresas del sistema financiero.

3/ Debido al redondeo de los datos parciales, los totales pueden diferir de la suma de las partes.

Fuente: Superintendencia de Banca, Seguros y AFP (SBS).

Elaboración: BCRP, Sucursal Trujillo. Departamento de Estudios Económicos.

GRÁFICO Nº 06
LA LIBERTAD: EVOLUCIÓN DEL CRÉDITO
(Variación % respecto a similar mes del año anterior)

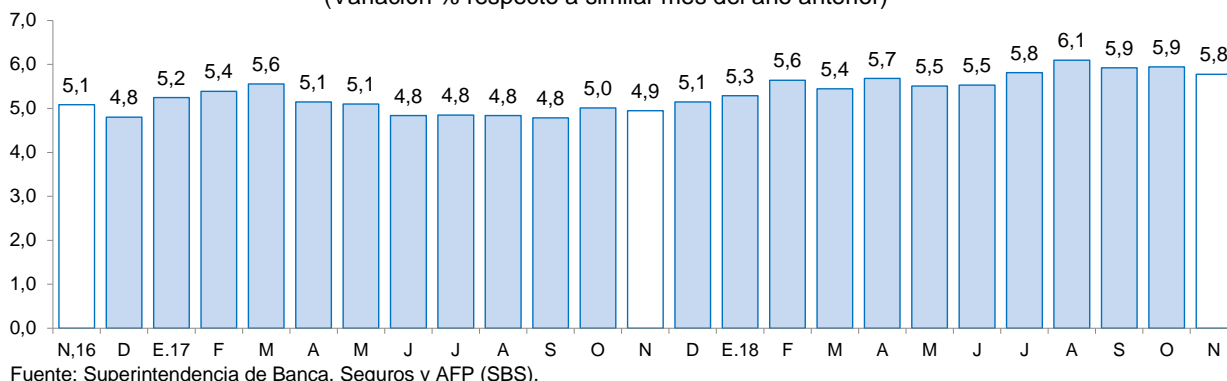

- La **tasa de morosidad** fue de 5,8 por ciento en noviembre, nivel superior en 0,9 puntos porcentuales respecto a similar mes de 2017. Por su parte, la morosidad de las instituciones bancarias (5,5 por ciento) aumentó 0,6 puntos porcentuales; y de las no bancarias (7,4 por ciento) en 1,6 puntos porcentuales. En tanto, la tasa de morosidad registrada en el Banco de la Nación (1,5 por ciento) creció en 0,2 punto porcentuales.

GRÁFICO Nº 07
LA LIBERTAD: TASA DE MOROSIDAD ^{1/}
(Porcentaje)

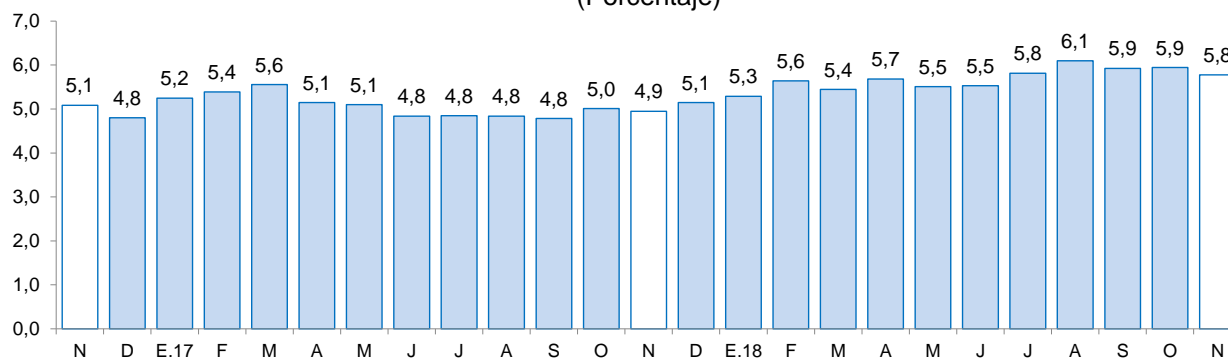

^{1/} Morosidad = (créditos vencidos + créditos en cobranza judicial) / colocaciones brutas.
Fuente: Superintendencia de Banca, Seguros y AFP (SBS).

2. Depósitos

- Los depósitos en las instituciones financieras de La Libertad a diciembre (S/ 6 494 millones) crecieron 6,5 por ciento interanual, inferior a la tasa registrada en el mismo mes del 2017 (9,7 por ciento).
- Según el **tipo de institución**, los depósitos en la banca múltiple que cuentan con una participación del 64,6 por ciento en los depósitos totales, registraron un crecimiento interanual de 4,8 por ciento en diciembre. En las instituciones no bancarias, los depósitos aumentaron 8,2 por ciento impulsados por las mayores captaciones de las empresas financieras (15,7 por ciento), las cajas municipales (6,9 por ciento) y las cajas rurales (2,2 por ciento). En lo referente a los depósitos en el Banco de la Nación, que concentraron el 12,0 por ciento de los depósitos totales, se incrementaron en 12,5 por ciento.

- Según **tipo de depósito**, los depósitos de ahorro, cuya participación es de 42,9 por ciento de los depósitos totales, mostraron un mayor dinamismo al registrar una tasa de crecimiento interanual de 11,6 por ciento, seguido por los depósitos a plazo (5,5 por ciento).
- En cuanto al **tipo de moneda**, los depósitos en moneda nacional, que representan el 77,2 por ciento del total depósitos, aumentaron 9,9 por ciento; por el contrario, en moneda extranjera disminuyó 3,7 por ciento. El coeficiente de dolarización de los depósitos en diciembre fue de 22,8 por ciento, 2,4 puntos porcentuales menos respecto al registrado en similar mes de 2017.

CUADRO N° 09
LA LIBERTAD: DEPÓSITOS
(Saldos en millones de soles)

Instituciones	Diciembre			
	2017	2018	Estructura %	Var. %
Banco de la Nación	690	776	12,0	12,5
Banca Múltiple	4 005	4 197	64,6	4,8
Instituciones No Bancarias	1 405	1 521	23,4	8,2
Cajas Municipales	1 161	1 241	19,1	6,9
Cajas Rurales	21	22	0,3	2,2
Empresas Financieras	223	258	4,0	15,7
TOTAL ^{1/}	6 099	6 494	100,0	6,5
Depósitos a la vista	1 390	1 372	21,1	-1,2
Depósitos de ahorro	2 497	2 786	42,9	11,6
Depósitos a plazo	2 213	2 335	36,0	5,5
En MN	4 562	5 013	77,2	9,9
En ME	1 538	1 480	22,8	-3,7

1/ Debido al redondeo de los datos parciales, los totales pueden diferir de la suma de las partes.

Fuente: Superintendencia de Banca, Seguros y AFP (SBS).

Elaboración: BCRP, Sucursal Trujillo. Departamento de Estudios Económicos.

GRÁFICO N° 08
LA LIBERTAD: EVOLUCIÓN DE LOS DEPÓSITOS
(Variación % respecto a similar mes del año anterior)

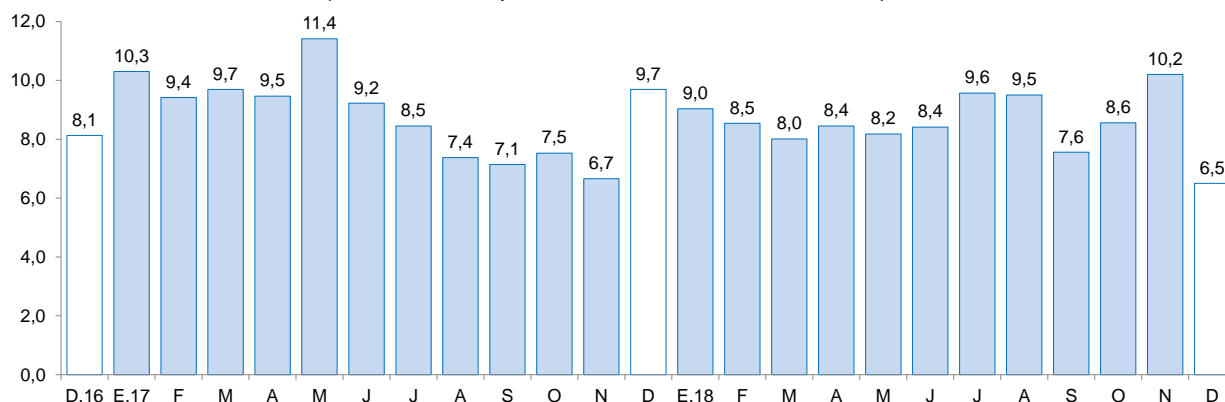

Fuente: Superintendencia de Banca, Seguros y AFP (SBS).



IV. EJECUCIÓN DEL PRESUPUESTO PÚBLICO

1. Ejecución del Presupuesto del Gasto No Financiero

- La ejecución presupuestal del gasto no financiero en La Libertad (S/ 1 201 millones) creció 40,2 por ciento interanual en términos reales en diciembre, impulsada por el mayor gasto del Gobierno nacional (135,3 por ciento), que compensó el menor gasto del Gobierno regional (-14,5 por ciento) y los Gobiernos locales (-0,8 por ciento). En tanto, el gasto no financiero acumulado en 2018, aumentó 23,4 por ciento interanual, por el crecimiento del gasto en el Gobierno Nacional (59,7 por ciento), los Gobiernos locales (3,1 por ciento) y del Gobierno regional (1,9 por ciento).

CUADRO Nº 10
LA LIBERTAD: EJECUCIÓN DEL PRESUPUESTO PÚBLICO ^{1/2/}
(En millones de soles)

	Diciembre			Enero - Diciembre		
	2017	2018	Var. % real	2017	2018	Var. % real
I. GASTOS CORRIENTES	574	458	-22,0	3 557	3 756	4,2
<i>Gobierno nacional</i>	<i>233</i>	<i>152</i>	<i>-36,3</i>	<i>1 479</i>	<i>1 464</i>	<i>-2,3</i>
<i>Gobierno regional</i>	<i>265</i>	<i>227</i>	<i>-16,1</i>	<i>1 522</i>	<i>1 641</i>	<i>6,4</i>
<i>Gobiernos locales</i>	<i>76</i>	<i>79</i>	<i>1,0</i>	<i>556</i>	<i>651</i>	<i>15,6</i>
Remuneraciones	205	202	-3,9	1 540	1 729	10,8
Gobierno nacional	38	38	-0,2	417	449	6,4
Gobierno regional	151	143	-7,6	998	1 121	10,8
Gobiernos locales	16	20	22,3	124	159	25,8
Bienes y Servicios	244	148	-40,5	1 061	1 022	-4,9
Gobierno nacional	108	38	-65,1	385	341	-12,5
Gobierno regional	83	62	-27,3	326	285	-13,9
Gobiernos locales	53	48	-11,3	350	397	11,9
Transferencias ^{3/}	125	108	-15,8	957	1 004	3,6
Gobierno nacional	88	75	-16,5	677	673	-1,8
Gobierno regional	30	22	-28,1	198	235	17,3
Gobiernos locales	7	11	44,3	82	96	15,8
II. GASTOS DE CAPITAL	264	743	175,7	1 377	2 425	73,1
<i>Gobierno nacional</i>	<i>50</i>	<i>529</i>	<i>938,3</i>	<i>328</i>	<i>1 468</i>	<i>339,3</i>
<i>Gobierno regional</i>	<i>39</i>	<i>39</i>	<i>-3,2</i>	<i>232</i>	<i>171</i>	<i>-27,1</i>
<i>Gobiernos locales</i>	<i>175</i>	<i>176</i>	<i>-1,6</i>	<i>817</i>	<i>786</i>	<i>-5,3</i>
Formación bruta de capital ^{4/}	250	254	-0,5	1 184	1 174	-2,3
Gobierno nacional	50	40	-22,2	190	221	14,8
Gobierno regional	26	39	49,0	179	168	-7,2
Gobiernos locales	175	176	-1,6	815	784	-5,2
Otros gastos de capital ^{5/}	14	489	3 364,2	193	1 251	534,9
III. GASTO NO FINANCIERO TOTAL (I+II)	838	1 201	40,2	4 935	6 181	23,4
<i>Gobierno nacional</i>	<i>283</i>	<i>681</i>	<i>135,3</i>	<i>1 808</i>	<i>2 932</i>	<i>59,7</i>
<i>Gobierno regional</i>	<i>304</i>	<i>266</i>	<i>-14,5</i>	<i>1 754</i>	<i>1 812</i>	<i>1,9</i>
<i>Gobiernos locales</i>	<i>251</i>	<i>254</i>	<i>-0,8</i>	<i>1 373</i>	<i>1 437</i>	<i>3,1</i>

^{1/} Información actualizada al 31 de diciembre de 2018.

^{2/} Considera las transferencias intergubernamentales del Gobierno Nacional.

^{3/} Incluye el pago de pensiones, donaciones, transferencias y otros gastos corrientes.

^{4/} Considera el gasto en Defensa e Interior.

^{5/} Incluye donaciones y transferencias.

Fuente: Ministerio de Economía y Finanzas (MEF).

Elaboración: BCRP, Sucursal Trujillo. Departamento de Estudios Económicos.



- Los **gastos corrientes** disminuyeron en diciembre 22,0 por ciento interanual, en términos reales, como resultado de los menores gastos en bienes y servicios (-40,5 por ciento) y transferencias (-15,8 por ciento). En el año 2018, los gastos corrientes acumularon un crecimiento de 4,2 por ciento, sustentado por el mejor desempeño de los gasto de los Gobiernos locales (15,6 por ciento) y del Gobierno regional (6,4 por ciento).
- Los **gastos de capital** aumentaron 175,7 por ciento interanual, en términos reales, por los mayores gastos del Gobierno nacional (938,3 por ciento), que es explicado, principalmente, por transferencia de otros gastos de capital (S/ 489 millones), básicamente, por la transferencia de La Autoridad para la Reconstrucción con Cambios a los gobiernos locales (S/ 483 millones). El gasto de capital acumulado en 2018 creció en 73,1 por ciento respecto al 2017.
- La **inversión pública (formación bruta de capital)** en diciembre registró una disminución de 0,5 por ciento interanual, como resultado de la menor inversión del Gobierno nacional (-22,2 por ciento) y de los Gobiernos locales (-1,6 por ciento), que contrarrestaron la mayor ejecución del Gobierno regional (49,0 por ciento). En el caso de del Gobierno nacional el resultado se sustenta, principalmente, por la menor ejecución de obras en proyectos de transporte (-25,1 por ciento) y educación (-24,3 por ciento). Durante el año 2018, la inversión acumulada registró una reducción de 2,3 por ciento, por la menor ejecución del Gobierno regional (-7,2 por ciento) y los Gobiernos locales (-5,2 por ciento).
- El **avance de la ejecución de la inversión pública** en 2018 representa el 44,4 por ciento del Presupuesto Institucional Modificado (PIM), 11,5 puntos porcentuales menos de lo ejecutado en el año anterior. El Gobierno nacional registra un avance 71,3 por ciento, seguido por los Gobiernos locales (50,3 por ciento) y el Gobierno regional (21,8 por ciento). La ejecución total y la del Gobierno regional, sin considerar lo destinado a las obras de la presa Palo Redondo (que forma parte de las obras de la III Etapa de Chavimochic) por estar actualmente paralizado por problemas contractuales, es de 53,0 por ciento y 48,7 por ciento, respectivamente.

GRÁFICO N° 09
LA LIBERTAD: EVOLUCIÓN DE LA EJECUCIÓN DEL PRESUPUESTO DE INVERSIONES
 (Variación % real)

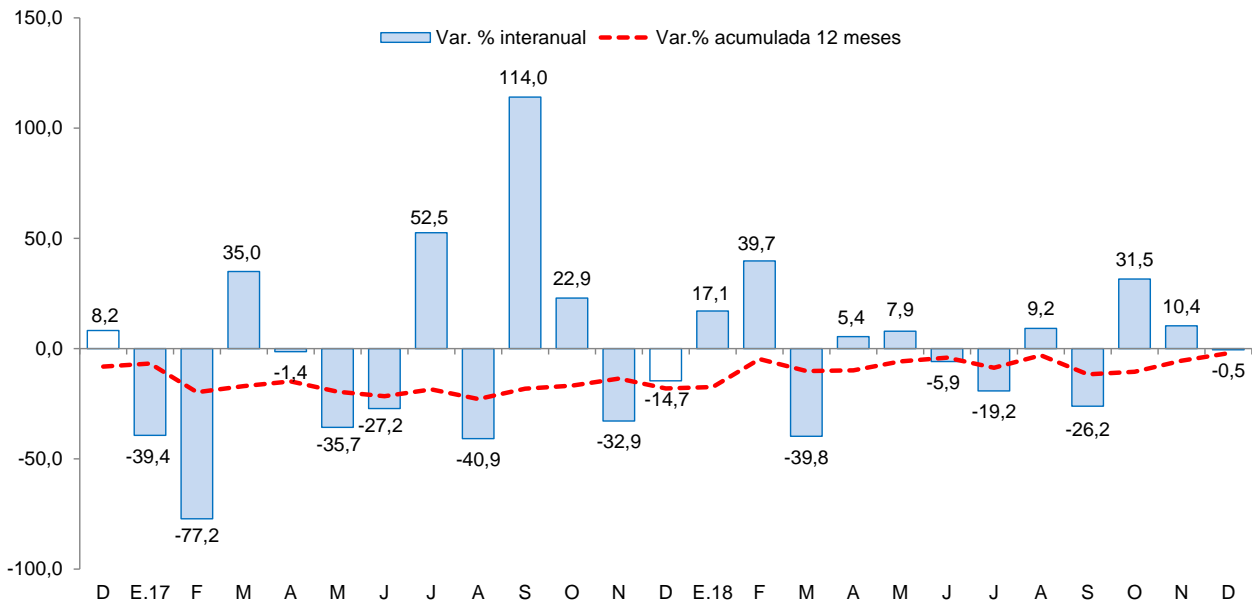

Fuente: Ministerio de Economía y Finanzas (MEF).



- Los principales proyectos ejecutados por los tres niveles de Gobierno en el mes fueron:

Gobierno nacional

- Recuperación post desastre en los sectores afectados por el fenómeno "El Niño" en el tramo: Trujillo - Sullana de la Autopista del Sol, tramos continuos TC-1 al TC-5 (Km 586+110 - km 702+258) centro poblado de Trujillo - distrito de Trujillo (S/ 4,3 millones).
- Rehabilitación del camino vecinal Virú - Mayasgo - Carabamba (S/ 3,2 millones).
- Rehabilitación y ampliación del Establecimiento Penitenciario de Mujeres de Trujillo (S/ 2,9 millones).

Gobierno regional

- Mejoramiento de los servicios de educación inicial y primaria de la institución educativa N° 80392 Andrés Salvador Díaz Sagástegui, provincia de Chepén (S/ 1,9 millones).
- Optimización de la oferta de salud de las Unidades Productoras de Servicio de Salud de: hospitalización, centro quirúrgico, cuidados intensivos, banco de sangre, radiodiagnóstico y patología, en el IREN Norte (S/ 1,5 millones).
- Mejoramiento del servicio de transitabilidad vehicular y peatonal del sector Buenos Aires Sur, distrito de Víctor Larco Herrera - Trujillo (S/ 1,4 millones).

Gobiernos locales

- Instalación del sistema de agua potable y alcantarillado sanitario en sectores Virgen del Socorro, Víctor Raúl, Sol Naciente y aledaños - distritos la Esperanza y Huanchaco - Trujillo, distrito de la Esperanza - Trujillo (S/ 13,3 millones).
- Mejoramiento y ampliación del servicio de agua potable y alcantarillado en las localidades de Virú y puente Virú, del distrito de Virú, provincia de Virú (S/ 6,6 millones).
- Mejoramiento del servicio de agua potable y alcantarillado sanitario de los barrios 01, 02, 03, 06, 08, 09 y 12, distrito de Florencia de Mora – Trujillo (S/ 3,7 millones).



Recuadro 1
Reconstrucción con Cambios (RCC)

- El gasto realizado dentro del marco de la Reconstrucción con Cambios en 2018 se estima en S/ 161,2 millones, lo que representa un avance de 32,0 por ciento, explicado, principalmente, por una mayor ejecución del PIM de gastos en bienes y servicios (80,3 por ciento). En tanto, con respecto a la adquisición de activos no financieros (gasto de capital), acumula una ejecución S/ 74,8 millones en el periodo de referencia, lo que representa un avance de 18,9 por ciento.

LA LIBERTAD: EJECUCIÓN DEL PRESUPUESTO PARA LA RECONSTRUCCIÓN CON CAMBIOS^{1/ 2/}
(En millones de soles)

	2017			2018		
	PIM	Dev	Ejec (% PIM)	PIM	Ene - Dic	Ejec (%PIM)
Bienes y servicios	201,6	56,7	28,1	103,8	83,4	80,3
Nacional	163,9	40,3	24,6	98,8	78,8	79,8
Regional	0,5	0,5	96,4	0,2	0,0	23,7
Local	37,2	15,9	42,8	4,8	4,5	93,9
Adquisición de activos no financieros	30,4	5,0	16,4	396,5	74,8	18,9
Proyectos 2/	30,4	5,0	16,4	387,5	74,3	19,2
Nacional	16,3	5,0	30,5	31,5	7,8	24,7
Regional	8,6	0,0	0,2	22,6	5,6	24,8
Local	5,5	0,0	0,0	333,3	60,9	18,3
Estudios de pre-inversión	0,0	0,0	-	9,0	0,5	5,6
Actividades	0,0	0,0	-	0,0	0,0	-
Donaciones, transferencias y otros gastos	7,2	7,2	99,8	3,4	3,0	90,2
De Capital	6,7	6,7	100,0	3,4	3,0	90,2
Corrientes	0,5	0,5	97,9	0,0	0,0	-
Pensiones y prestaciones sociales	0,9	0,9	95,4	0,0	0,0	-
TOTAL	240,2	69,8	29,1	503,6	161,2	32,0

1/ Incluye a la Autoridad para la Reconstrucción con Cambios, Comisión Multisectorial y Otros.

2/ Estimado propio en base al portal MEF-Fonde y SIAF.

Nota: Actualizado al 31 de diciembre.

Fuente: MEF - FONDES y SIAF.

- Proyectos con mayor Presupuesto Institucional Modificado (PIM) para la reconstrucción con cambios en 2018:
 - “Recuperación de servicio de transitabilidad de camino vecinal 19.5 km en Emp. PE - 09 de Octubre - Wiracochapampa - Pumapampa - Puente Piedra - Marcochugo - Casumaca - Quebrada Honda - Comaday - Marcabal – Huamachuco” con un PIM de S/ 13,4 millones y no registra ejecución financiera en 2018.
 - “Recuperación de servicio transitabilidad de camino vecinal 15 km Huamachuco - Coipin - Cruz de Las Flores- El Olivo - Sanchez Carrión” con un PIM de S/ 10,3 millones y una ejecución del 17,5 por ciento de su PIM.
 - “Mejoramiento de pistas y veredas en la ciudad de Tayabamba, Provincia de Pataz” con un PIM de S/ 9,3 millones y una ejecución de 46,4 por ciento de su PIM.



V. ANEXOS



ANEXO 1

LA LIBERTAD: PRODUCCIÓN AGROPECUARIA ^{1/}
(T.m.)

PRODUCTOS	2017	2018												PRODUCTOS
	DIC	ENE	FEB	MAR	ABR	MAY	JUN	JUL	AGO	SET	OCT	NOV	DIC	
AGRÍCOLA														AGRÍCOLA
Alcachofa	0	0	0	0	0	0	0	0	801	5 415	10 644	3 193	0	Alcachofa
Alfalfa	24 381	15 848	17 488	18 347	17 097	14 769	16 697	18 159	17 532	19 930	21 296	22 123	25 331	Alfalfa
Arándano	6 010	5 143	2 423	870	62	0	8	1 217	7 914	10 552	19 821	14 482	11 023	Arándano
Arroz cáscara	138	971	5 451	19 338	143 018	167 837	50 167	532	233	0	0	0	0	Arroz cáscara
Arveja grano seco	0	0	0	0	0	0	581	4 775	3 852	1 013	85	0	0	Arveja grano seco
Caña de azúcar	500 246	393 524	265 699	341 492	301 593	319 582	384 850	399 437	430 377	429 453	476 712	539 179	513 615	Caña de azúcar
Cebada grano	0	0	0	0	0	0	2 642	18 453	27 154	7 547	340	0	0	Cebada grano
Espárrago	13 599	10 196	13 262	11 703	11 661	10 548	10 096	9 051	9 679	11 141	12 066	13 600	11 223	Espárrago
Maíz amarillo duro	15 210	5 849	4 864	4 959	6 099	5 309	31 522	17 417	5 936	2 592	5 203	11 168	5 172	Maíz amarillo duro
Maíz amiláceo	0	0	50	113	196	1 212	6 989	11 304	4 536	402	0	0	0	Maíz amiláceo
Maíz chala	12 473	16 853	16 733	14 882	15 237	12 172	9 580	11 794	15 039	17 048	17 017	14 015	14 624	Maíz chala
Palta	3 602	1 154	1 672	14 080	23 187	46 965	61 103	18 426	15 050	9 584	5 112	4 459	3 735	Palta
Papa	44 865	20 115	41 769	68 569	74 802	73 726	68 359	27 305	8 253	11 121	22 636	37 024	42 164	Papa
Páprika	99	72	468	116	49	36	35	0	90	99	5	0	5	Páprika
Trigo	0	0	0	0	0	0	5 344	20 033	26 511	10 428	286	0	0	Trigo
Uva	4 975	3 496	5 632	5 538	4 280	3 863	3 373	3 473	4 256	4 293	4 993	6 499	5 886	Uva
Otros agrícolas														Otros agrícolas
Ají	730	530	477	645	802	540	672	573	483	627	1 062	857	750	Ají
Cebolla	3 043	1 525	1 644	726	961	2 193	2 333	1 749	1 132	2 485	1 274	2 866	82	Cebolla
Frijol grano seco	191	115	36	126	291	570	879	986	584	166	313	67	43	Frijol grano seco
Haba grano seco	0	0	0	0	0	53	935	1 978	2 381	1 290	8	13	0	Haba grano seco
Maíz choclo	297	213	233	341	799	3 952	3 919	1 304	743	370	368	299	218	Maíz choclo
Pepinillo	1 692	1 373	823	986	447	738	282	696	417	716	773	794	2 937	Pepinillo
Piña	1 657	2 877	3 116	2 816	2 231	1 591	475	467	1 704	1 623	1 463	1 708	1 665	Piña
Tarhui o chocho	111	0	0	0	0	0	0	0	603	1 451	2 257	1 860	153	Tarhui o chocho
Yuca	1 076	740	1 108	719	970	896	1 128	1 426	1 408	1 195	946	1 179	755	Yuca
Zapallo	1 671	1 278	1 198	1 532	1 477	1 295	1 168	717	1 006	1 134	1 749	1 531	1 145	Zapallo
PECUARIO														PECUARIO
Carne de ave ^{2/}	22 638	22 593	20 718	24 168	24 917	24 577	24 650	25 916	27 719	26 875	26 853	25 205	24 850	Carne de ave ^{2/}
Carne de ovino ^{2/}	215	190	196	195	204	210	218	206	204	200	204	199	208	Carne de ovino ^{2/}
Carne de porcino ^{2/}	1 390	1 514	1 413	1 408	1 370	1 439	1 450	1 603	1 569	1 435	1 445	1 344	1 424	Carne de porcino ^{2/}
Carne de vacuno ^{2/}	639	630	627	624	630	616	627	684	704	663	686	653	654	Carne de vacuno ^{2/}
Huevo	5 552	5 283	5 527	5 661	5 859	5 945	6 255	6 489	6 729	6 746	6 986	7 227	7 503	Huevo
Leche	11 368	10 528	10 433	10 441	11 171	10 922	11 420	11 806	11 937	11 995	11 688	11 817	11 661	Leche

1/ Cifras preliminares.

2/ Peso neto.

Fuente: MINAGRI.

Elaboración: BCRP. Sucursal Trujillo. Departamento de Estudios Económicos.



ANEXO 2

LA LIBERTAD: PRODUCCIÓN PESQUERA ^{1/}
(T.m.)

	2017	2018												
	DIC	ENE	FEB	MAR	ABR	MAY	JUN	JUL	AGO	SET	OCT	NOV	DIC	
Consumo humano directo	459	802	723	570	1 588	785	875	351	300	339	319	333	531	Consumo humano directo
1. Fresco	459	802	723	570	1 588	785	875	351	300	339	319	333	531	1. Fresco
2. Congelado	0	0	0	0	0	0	0	0	0	0	0	0	0	2. Congelado
3. Conservas	0	0	0	0	0	0	0	0	0	0	0	0	0	3. Conservas
Consumo industrial	0	240 344	0	0	207 924	294 151	60 727	0	0	0	0	171 104	217 381	Consumo industrial
1. Anchoveta	0	240 344	0	0	207 924	294 151	60 727	0	0	0	0	171 104	217 381	1. Anchoveta

^{1/} Cifras preliminares.

Fuente: Ministerio de Producción.

Elaboración: BCRP. Sucursal Trujillo. Departamento de Estudios Económicos.



ANEXO 3

LA LIBERTAD: PRODUCCIÓN MINERA ^{1/}

PRODUCTOS	2017	2018												PRODUCTOS
	DIC	ENE	FEB	MAR	ABR	MAY	JUN	JUL	AGO	SET	OCT	NOV	DIC	
MINERÍA METÁLICA														MINERÍA METÁLICA
Cobre (TMF)	29	0	0	0	0	0	0	0	0	0	0	0	0	Cobre (TMF)
Oro (Onzas troy)	120 185	97 740	91 007	96 774	92 345	99 945	106 531	99 925	98 242	94 775	91 485	92 756	105 533	Oro (Onzas troy)
Plata (Onzas troy)	145 337	142 000	116 523	125 832	120 524	133 854	123 752	120 887	106 327	97 143	90 053	90 272	100 635	Plata (Onzas troy)
Plomo (TMF)	9	0	0	0	0	0	0	0	0	0	0	0	0	Plomo (TMF)
Zinc (TMF)	26	0	0	0	0	0	0	0	0	0	0	0	0	Zinc (TMF)

^{1/} Cifras preliminares.

Fuente: MINEM.

Elaboración: BCRP, Sucursal Trujillo. Departamento de Estudios Económicos.



ANEXO 4

LA LIBERTAD: PRODUCCIÓN MANUFACTURERA ^{1/}
(Índice 1994 =100)

DESCRIPCION	2017	2018												DESCRIPCION
	DIC	ENE	FEB	MAR	ABR	MAY	JUN	JUL	AGO	SEP	OCT	NOV	DIC	
MANUFACTURA PRIMARIA	280	513	170	174	424	498	296	211	230	242	265	449	499	MANUFACTURA PRIMARIA
1511 PRODUCTOS CARNICOS	183	216	194	213	255	272	230	265	253	243	258	242	207	1511 PRODUCTOS CARNICOS
1512-15 HARINA Y ACEITE DE PESCADO	0	1047	0	0	924	1306	294	0	0	0	0	756	966	1512-15 HARINA Y ACEITE DE PESCADO
1542 AZUCAR	368	384	217	220	294	284	302	267	294	311	341	378	388	1542 AZUCAR
MANUFACTURA NO PRIMARIA	299	320	329	319	270	267	240	257	317	317	321	295	292	MANUFACTURA NO PRIMARIA
1513 CONSERVACION FRUTAS/HORTALIZAS	654	957	1179	1025	443	433	333	359	831	961	899	654	643	1513 CONSERVACION FRUTAS/HORTALIZAS
1520 PRODUCTOS LACTEOS	173	233	250	266	241	229	142	69	265	230	230	248	126	1520 PRODUCTOS LACTEOS
1531 PRODUCTOS DE MOLINERIA	37	43	44	54	53	52	56	70	66	35	73	63	64	1531 PRODUCTOS DE MOLINERIA
1533 ALIMENTOS PARA ANIMALES	706	693	710	729	731	736	727	701	720	699	687	713	696	1533 ALIMENTOS PARA ANIMALES
1541 PRODUCTOS DE PANADERIA	103	164	181	197	195	167	184	176	193	177	173	144	84	1541 PRODUCTOS DE PANADERIA
1543 ELABORACION DE CHOCOLATE	637	48	61	63	100	116	187	168	176	510	425	769	691	1543 ELABORACION DE CHOCOLATE
1551 BEBIDAS ALCOHOLICAS	274	270	271	285	240	313	298	293	267	304	325	315	379	1551 BEBIDAS ALCOHOLICAS
1554 BEBIDAS GASEOSAS	972	1165	928	891	944	881	493	735	861	799	839	917	990	1554 BEBIDAS GASEOSAS
1711 HILADOS DE ALGODÓN	144	140	146	151	169	37	136	123	167	144	169	167	167	1711 HILADOS DE ALGODÓN
1911 CUERO	20	26	16	21	10	12	7	17	18	8	12	11	12	1911 CUERO
1920 CALZADO	147	151	192	184	260	246	289	325	340	295	333	263	87	1920 CALZADO
2021 TABLEROS AGLOMERADOS	0	0	0	0	0	0	0	0	0	0	0	0	0	2021 TABLEROS AGLOMERADOS
2101 PAPEL Y CARTON	298	261	155	98	281	297	262	274	258	262	303	319	312	2101 PAPEL Y CARTON
2212 EDICION DE PERIODICOS	109	115	110	114	112	112	104	108	103	101	103	101	102	2212 EDICION DE PERIODICOS
2520 PRODUCTOS DE PLASTICO	453	412	323	397	545	574	572	546	486	444	415	465	409	2520 PRODUCTOS DE PLASTICO
2694 CEMENTO	227	152	157	159	144	156	161	178	188	178	194	181	198	2694 CEMENTO
3420 CARROCERIAS	275	190	211	259	185	243	217	270	270	291	233	127	116	3420 CARROCERIAS
TOTAL	293	381	279	273	318	340	258	242	290	293	304	343	357	TOTAL

^{1/} Cifras preliminares.

Fuente: Gerencia Regional de Agricultura y Riego, Ministerio de la Producción y empresas industriales.

Elaboración: BCRP, Sucursal Trujillo. Departamento de Estudios Económicos.



ANEXO 5

LA LIBERTAD: PRODUCCIÓN MANUFACTURERA ^{1/}
(Variación porcentual)

DESCRIPCION	2017	2018												DESCRIPCION
	DIC	ENE	FEB	MAR	ABR	MAY	JUN	JUL	AGO	SET	OCT	NOV	DIC	
MANUFACTURA PRIMARIA	-45,6	29,2	-32,6	81,1	74,6	13,8	-4,4	-26,1	-25,6	-16,8	-15,7	60,4	78,3	MANUFACTURA PRIMARIA
1511 PRODUCTOS CARNICOS	-10,2	4,6	-25,8	11,7	9,2	24,3	14,6	31,8	14,2	6,4	15,7	3,4	13,3	1511 PRODUCTOS CARNICOS
1512-15 HARINA Y ACEITE DE PESCADO	-100,0	114,4	-	-	-	-	-66,0	-100,0	-	-	-	2/	-	1512-15 HARINA Y ACEITE DE PESCADO
1542 AZÚCAR	-6,0	-0,7	-33,0	90,1	20,1	13,6	89,6	-16,8	-27,3	-17,9	-17,0	4,1	5,5	1542 AZÚCAR
MANUFACTURA NO PRIMARIA	0,3	0,6	6,6	30,7	8,7	0,2	-6,9	9,5	14,9	8,1	0,5	0,3	-2,4	MANUFACTURA NO PRIMARIA
1513 CONSERVACION FRUTAS/HORTALZAS	-12,1	-8,8	21,1	137,2	-4,8	-17,4	-31,2	18,4	51,8	22,9	-4,3	-6,6	-1,6	1513 CONSERVACION FRUTAS/HORTALZAS
1520 PRODUCTOS LACTEOS	-8,2	-7,4	18,3	27,5	-0,5	-24,1	-35,3	-65,7	-7,3	-18,9	-30,4	-7,4	-27,0	1520 PRODUCTOS LACTEOS
1531 PRODUCTOS DE MOLINERIA	25,3	2,9	-11,6	8,2	-4,9	104,0	6,5	47,0	23,6	-44,7	41,8	80,3	70,9	1531 PRODUCTOS DE MOLINERIA
1533 ALIMENTOS PARA ANIMALES	0,2	6,5	9,8	9,7	4,9	3,5	3,1	1,2	3,8	3,6	-1,4	-1,5	-1,4	1533 ALIMENTOS PARA ANIMALES
1541 PRODUCTOS DE PANADERIA	45,6	18,3	16,7	86,2	20,9	-12,8	10,5	5,5	13,4	11,4	7,4	-1,3	-18,9	1541 PRODUCTOS DE PANADERIA
1543 ELABORACION DE CHOCOLATE	35,1	25,7	358,1	144,9	-12,2	-24,7	14,2	9,6	10,0	35,3	-31,3	52,7	8,5	1543 ELABORACION DE CHOCOLATE
1551 BEBIDAS ALCOHOLICAS	-21,3	-3,6	9,6	109,9	19,1	1,6	46,6	12,3	-11,2	6,5	15,9	31,9	38,4	1551 BEBIDAS ALCOHOLICAS
1554 BEBIDAS GASEOSAS	-16,0	13,8	-16,2	-13,7	-8,3	-3,4	-29,2	5,0	-6,9	7,1	-0,5	8,5	1,8	1554 BEBIDAS GASEOSAS
1711 HILADOS DE ALGODÓN	-0,7	-7,4	7,4	-4,3	8,5	-73,6	-17,7	-24,2	-9,8	-11,1	0,1	9,1	16,0	1711 HILADOS DE ALGODÓN
1911 CUERO	46,9	88,2	-31,4	47,4	-46,3	-30,8	-45,2	24,6	14,6	-49,5	-35,5	-29,4	-39,6	1911 CUERO
1920 CALZADO	5,6	-17,4	-15,8	-16,3	26,5	-33,2	-7,0	5,5	-5,9	42,3	69,0	36,8	-41,0	1920 CALZADO
2021 TABLEROS AGLOMERADOS	-	-	-	-	-	-	-	-	-	-	-	-	-	2021 TABLEROS AGLOMERADOS
2101 PAPEL Y CARTON	-0,9	-7,3	-29,8	-44,6	482,0	-	0,1	72,8	24,4	-15,5	5,4	-3,0	4,6	2101 PAPEL Y CARTON
2212 EDICION DE PERIODICOS	-5,5	-6,1	-6,6	-5,8	-0,5	2,3	1,6	-0,4	-3,3	-8,6	-9,1	-2,2	-6,5	2212 EDICION DE PERIODICOS
2520 PRODUCTOS DE PLASTICO	-5,2	12,2	-16,5	11,2	44,3	9,5	24,7	37,0	11,9	-0,8	-20,4	-16,1	-9,8	2520 PRODUCTOS DE PLASTICO
2694 CEMENTO	38,9	-8,8	5,4	-0,3	17,9	-7,0	-6,6	4,7	20,0	2,2	8,7	0,7	-12,4	2694 CEMENTO
3420 CARROCERIAS	205,9	63,6	60,0	188,2	6,1	31,4	24,2	59,4	88,9	89,7	2,3	-40,0	-57,7	3420 CARROCERIAS
TOTAL	-20,0	11,0	-4,1	38,4	29,1	6,1	-6,0	-3,3	1,1	0,4	-4,5	18,6	21,9	TOTAL

^{1/} Cifras preliminares.

^{2/} Variación superior a 1000 por ciento.

Fuente: Gerencia Regional de Agricultura y Riego, Ministerio de la Producción y empresas industriales.

Elaboración: BCRP, Sucursal Trujillo. Departamento de Estudios Económicos.



ANEXO 6

LA LIBERTAD: EXPORTACIONES POR TIPO DE PRODUCTO ^{1/}
(Valores FOB en millones de US\$)

TIPO	2017	2018												TIPO
	DIC	ENE	FEB	MAR	ABR	MAY	JUN	JUL	AGO	SET	OCT	NOV	DIC	
Productos tradicionales	179	132	137	175	124	184	172	144	129	102	118	117	125	Productos tradicionales
Pesqueros	1	0	18	27	3	33	50	27	17	9	2	1	4	Pesqueros
Agrícolas	4	0	5	0	0	0	1	0	0	2	0	3	3	Agrícolas
Mineros	174	132	114	148	122	151	121	116	111	91	115	113	118	Mineros
Productos no tradicionales	109	93	74	53	43	92	123	136	175	139	178	138	137	Productos no tradicionales
Agropecuarios	105	87	65	47	40	85	119	134	168	134	174	132	135	Agropecuarios
Textiles	0	0	0	0	0	0	0	0	0	0	0	0	0	Textiles
Maderas y papeles	0	0	0	0	0	0	0	0	0	0	0	0	0	Maderas y papeles
Químicos	2	4	4	3	1	2	0	0	0	3	1	2	0	Químicos
Productos mineros no metálicos	1	1	4	2	1	3	1	2	4	2	2	3	1	Productos mineros no metálicos
Sidero - metalúrgico y joyería	0	0	0	0	0	0	0	0	0	0	0	0	0	Sidero - metalúrgico y joyería
Otros	1	0	0	1	1	1	3	1	2	0	1	1	1	Otros
Otros 2/	0	0	0	0	0	0	0	0	0	0	0	0	0	Otros 2/
TOTAL	288	225	211	228	167	276	295	280	304	241	296	255	262	TOTAL

1/ Cifras preliminares.

2/ Comprende la venta de combustibles y alimentos a naves extranjeras y la reparación de bienes de capital.

Fuente: SUNAT.

Elaboración: BCRP. Sucursal Trujillo. Departamento de Estudios Económicos.



ANEXO 7

LA LIBERTAD: EXPORTACIONES NO TRADICIONALES AGROPECUARIOS ^{1/}
(Valores FOB en millones de US\$)

TIPO	2017	2018												TIPO
	DIC	ENE	FEB	MAR	ABR	MAY	JUN	JUL	AGO	SET	OCT	NOV	DIC	
LEGUMBRES	44	37	30	24	18	22	19	22	31	29	41	43	41	LEGUMBRES
Alcachofas en conserva	11	6	8	2	2	2	1	2	3	5	9	10	12	Alcachofas en conserva
Espárragos congelados	0	0	0	0	0	0	0	0	0	0	0	0	0	Espárragos congelados
Espárragos en conserva	9	10	7	7	8	9	6	4	6	4	10	7	8	Espárragos en conserva
Espárragos frescos	14	14	7	7	3	7	7	13	14	13	10	17	14	Espárragos frescos
Pimientos en conserva	3	1	2	3	2	2	1	1	2	2	4	3	1	Pimientos en conserva
Resto de legumbres 2/	6	5	6	5	3	4	4	2	5	5	9	6	6	Resto de legumbres 2/
FRUTAS	48	36	19	10	6	48	87	101	121	92	119	77	82	FRUTAS
Arándanos 3/	36	27	13	5	0	0	0	7	38	77	116	68	59	Arándanos 3/
Aguacates (paltas)	0	0	0	0	3	44	80	83	72	11	0	0	0	Aguacates (paltas)
Mangos	1	2	3	3	2	1	1	0	0	0	0	1	2	Mangos
Uvas frescas	10	6	3	1	0	0	0	0	0	0	0	5	18	Uvas frescas
Resto de frutas 4/	37	28	13	6	4	47	86	101	120	92	119	71	62	Resto de frutas 4/
PRODUCTOS VEGETALES DIVERSOS	12	12	13	10	13	13	11	9	15	12	12	10	11	PRODUCTOS VEGETALES DIVERSOS
Alimentos para animales	12	12	13	10	13	13	11	9	14	11	12	10	11	Alimentos para animales
Resto de Productos vegetales diversos 5/	0	0	0	0	0	0	0	0	1	1	0	0	0	Resto de Productos vegetales diversos 5/
OTROS 6/	1	2	3	3	2	2	2	1	2	1	2	2	2	OTROS 6/
AGROPECUARIOS	105	87	65	47	40	85	119	134	168	134	174	132	135	AGROPECUARIOS

1/ Cifras preliminares.

2/ Tomates, cebolla, frijoles y demás hortalizas.

3/ Arándanos rojos, mirtilos y demás frutos del género Vaccinium.

4/ Resto de frutas. Papayas, uvas, limones, mermeladas y mandarinas.

5/ Flores y capullos, harina de flores, tara en polvo, arbustos y matas.

6/ Té, café, cacao y esencias, cereales y sus preparaciones, y demás.

Fuente: SUNAT.

Elaboración: BCRP. Sucursal Trujillo. Departamento de Estudios Económicos.



ANEXO 8

LA LIBERTAD: IMPORTACIONES POR EL PUERTO DE SALAVERRY ^{1/}
(Valores FOB en millones de US\$)

	2017	2018													
	DIC	ENE	FEB	MAR	ABR	MAY	JUN	JUL	AGO	SET	OCT	NOV	DIC		
I. Bienes de consumo	0	0	0	20	0	0	0	0	0	0	0	0	0	0	I. Bienes de consumo
II. Insumos	29	90	56	25	58	84	91	46	27	48	49	24	23	II. Insumos	
Combustibles, lubricantes y conexos	0	0	0	0	0	0	0	0	0	6	0	0	5	Combustibles, lubricantes y conexos	
Materias primas para la agricultura	24	45	16	13	31	59	47	34	11	23	30	12	16	Materias primas para la agricultura	
Materias primas para la industria	4	45	41	11	27	25	44	12	16	20	18	12	1	Materias primas para la industria	
III. Bienes de capital y materiales de construcción	2	2	0	1	2	4	0	3	0	1	1	2	0	III. Bienes de capital y materiales de construcción	
Materiales de construcción	2	2	0	1	2	4	0	3	0	1	1	2	0	Materiales de construcción	
Para la Agricultura	0	0	0	0	0	0	0	0	0	0	0	0	0	Para la Agricultura	
Para la industria	0	0	0	0	0	0	0	1	0	0	0	0	0	Para la industria	
TOTAL	31	92	56	46	60	88	91	49	27	49	50	26	23	TOTAL	

^{1/} Cifras preliminares

Fuente: SUNAT.

Elaboración: BCRP. Sucursal Trujillo. Departamento de Estudios Económicos.



ANEXO 9

LA LIBERTAD: CRÉDITO ^{1/}
(En millones de soles)

ENTIDADES FINANCIERAS	2017	2018												ENTIDADES FINANCIERAS
	DIC	ENE	FEB	MAR	ABR	MAY	JUN	JUL	AGO	SEP	OCT	NOV	DIC	
I. Banco de la Nación	255	260	264	268	271	275	276	276	278	280	282	283	283	I. Banco de la Nación
II. Agrobanco	17	17	17	12	16	16	15	14	14	14	13	13	13	II. Agrobanco
III. Banca Múltiple	6 442	6 399	6 361	6 392	6 417	6 508	6 567	6 635	6 630	6 719	6 746	6 839	6 863	III. Banca Múltiple
IV. Entidades no Bancarias	1 595	1 587	1 597	1 601	1 614	1 614	1 614	1 615	1 630	1 636	1 654	1 686	1 707	IV. Entidades no Bancarias
Cajas Municipales	973	969	974	976	979	974	970	967	974	976	981	994	1 000	Cajas Municipales
Cajas Rurales de Ahorro y Crédito	34	33	33	33	33	33	32	32	32	31	32	32	32	Cajas Rurales de Ahorro y Crédito
Edpymes	35	35	36	36	36	36	36	36	37	36	37	38	38	Edpymes
Financieras	553	550	554	556	566	571	576	581	588	592	604	621	636	Financieras
TOTAL	8 309	8 262	8 238	8 273	8 318	8 412	8 473	8 541	8 553	8 649	8 695	8 820	8 866	TOTAL
En M/N	7 285	7 259	7 283	7 326	7 390	7 499	7 539	7 601	7 622	7 673	7 714	7 811	7 860	En M/N
En M/E	1 024	1 003	955	947	928	913	934	940	931	976	981	1 009	1 006	En M/E

^{1/} Cifras preliminares.

Fuente: Superintendencia de Banca, Seguros y AFP (SBS).

Elaboración: BCRP, Sucursal Trujillo. Departamento de Estudios Económicos.



ANEXO 10

LA LIBERTAD: TASA DE MOROSIDAD
(En porcentaje)

ENTIDADES FINANCIERAS	2017		2018											ENTIDADES FINANCIERAS
	NOV	DIC	ENE	FEB	MAR	ABR	MAY	JUN	JUL	AGO	SET	OCT	NOV	
I. Banco de la Nación	1,3	1,3	1,3	1,3	1,3	1,3	1,4	1,4	1,5	1,4	1,4	1,4	1,5	I. Banco de la Nación
II. Agrobanco	9,6	9,1	9,7	8,1	12,1	10,5	12,6	18,7	20,0	16,6	20,5	25,4	33,7	II. Agrobanco
III. Banca Múltiple	4,9	5,1	5,2	5,6	5,3	5,6	5,3	5,3	5,5	5,8	5,6	5,6	5,5	III. Banca Múltiple
IV. Entidades no Bancarias	5,8	5,9	6,2	6,5	6,8	6,8	6,8	7,1	7,6	7,9	8,0	7,8	7,4	IV. Entidades no Bancarias
Cajas Municipales	5,7	5,7	6,1	6,5	7,2	7,3	7,3	7,9	8,7	9,0	9,3	9,1	8,4	Cajas Municipales
Cajas Rurales de Ahorro y Crédito	6,5	5,9	5,5	5,7	5,8	5,9	6,5	6,4	6,7	7,1	7,1	7,4	7,4	Cajas Rurales de Ahorro y Crédito
Edpymes	7,2	6,9	8,9	9,8	9,4	8,7	8,7	7,6	8,2	7,9	7,0	7,0	7,0	Edpymes
Financieras	5,8	6,1	6,0	6,2	5,9	6,0	5,7	5,7	5,8	6,1	6,0	5,8	5,6	Financieras
TOTAL	4,9	5,1	5,3	5,6	5,4	5,7	5,5	5,5	5,8	6,1	5,9	5,9	5,8	TOTAL

Fuente: Superintendencia de Banca, Seguros y AFP (SBS).
Elaboración: BCRP, Sucursal Trujillo. Departamento de Estudios Económicos.



ANEXO 11

LA LIBERTAD: DEPOSITOS ^{1/}
(En millones de soles)

INSTITUCIONES	2017	2018												INSTITUCIONES
	DIC	ENE	FEB	MAR	ABR	MAY	JUN	JUL	AGO	SET	OCT	NOV	DIC	
I. Banco de la Nación	690	704	697	667	654	671	684	704	712	710	716	717	776	I. Banco de la Nación
II. Banca Múltiple	4 005	3 995	3 962	4 023	4 030	3 970	3 959	3 993	3 983	3 989	4 003	4 113	4 197	II. Banca Múltiple
III. Entidades no Bancarias	1 405	1 425	1 422	1 435	1 447	1 477	1 491	1 476	1 484	1 482	1 507	1 530	1 521	III. Entidades no Bancarias
Cajas Municipales	1 161	1 180	1 176	1 185	1 196	1 222	1 233	1 215	1 218	1 214	1 233	1 250	1 241	Cajas Municipales
Cajas Rurales de Ahorro y Crédito	21	22	21	20	20	20	21	21	21	21	21	22	22	Cajas Rurales de Ahorro y Crédito
Financieras	223	224	225	230	231	234	237	240	244	247	253	259	258	Financieras
TOTAL	6 099	6 124	6 081	6 126	6 132	6 118	6 135	6 173	6 179	6 181	6 226	6 360	6 494	TOTAL
En M/N	4 562	4 496	4 553	4 625	4 589	4 593	4 638	4 682	4 744	4 723	4 776	4 915	5 013	En M/N
En M/E	1 538	1 628	1 528	1 500	1 543	1 525	1 496	1 491	1 435	1 458	1 450	1 444	1 480	En M/E

1/ Cifras preliminares.

Fuente: Superintendencia de Banca, Seguros y AFP (SBS).

Elaboración: BCRP, Sucursal Trujillo. Departamento de Estudios Económicos.



ANEXO 12

LA LIBERTAD: INGRESOS RECAUDADOS POR EL GOBIERNO CENTRAL ^{1/}
(En millones de soles)

RUBROS	2017	2018												RUBROS
	DIC	ENE	FEB	MAR	ABR	MAY	JUN	JUL	AGO	SET	OCT	NOV	DIC	
I. INGRESOS TRIBUTARIOS	144	177	159	153	155	130	132	129	141	142	154	142	150	I. INGRESOS TRIBUTARIOS
1. Impuestos a la Renta	55	67	57	69	67	34	35	38	43	41	42	45	48	1. Impuestos a los Ingresos
- Personas Naturales	15	21	13	15	24	14	13	15	16	14	15	13	16	- Personas Naturales
- Personas Jurídicas	36	45	42	37	19	16	21	22	26	24	26	31	31	- Personas Jurídicas
- Regularización	4	0	2	17	25	4	1	1	1	3	1	1	0	- Regularización
2. Impuestos a la Importación	0	0	0	5	0	0	0	0	1	1	1	1	1	2. Impuestos a la Importación
3. Impuestos General a las Ventas	69	100	92	69	69	75	75	72	76	79	87	77	81	3. Impuestos General a las Ventas
- Operaciones Internas	62	75	73	54	60	56	53	50	53	55	62	63	63	- Operaciones Internas
- Operaciones Externas	6	25	19	15	8	20	22	22	23	24	24	14	18	- Operaciones Externas
4. Impuestos Selectivo al Consumo	4	4	3	3	3	4	5	4	5	6	9	6	5	4. Impuestos Selectivo al Consumo
5. Otros Ingresos Tributarios	16	7	7	6	16	17	16	15	15	16	15	14	15	5. Otros Ingresos Tributarios
II. INGRESOS NO TRIBUTARIOS	2	1	4	3	2	4	5	5	4	3	9	6	4	II. INGRESOS NO TRIBUTARIOS
INGRESOS CORRIENTES (I+II)	146	178	164	156	157	134	137	134	144	146	162	148	153	INGRESOS CORRIENTES (I+II)

Fuente: SUNAT.

Elaboración: BCRP, Sucursal Trujillo. Departamento de Estudios Económicos.



ANEXO 13

LA LIBERTAD: EJECUCIÓN DEL PRESUPUESTO PÚBLICO, SEGÚN TIPO DE GASTO ^{1/}
(En millones de soles)

	2017	2018												
	DIC	ENE	FEB	MAR	ABR	MAY	JUN	JUL	AGO	SET	OCT	NOV	DIC	
I. GASTOS CORRIENTES	574	252	322	265	306	320	340	348	298	272	292	282	458	I. GASTOS CORRIENTES
<i>Gobierno nacional</i>	<i>233</i>	<i>109</i>	<i>149</i>	<i>99</i>	<i>129</i>	<i>139</i>	<i>116</i>	<i>145</i>	<i>117</i>	<i>100</i>	<i>112</i>	<i>97</i>	<i>152</i>	<i>Gobierno nacional</i>
<i>Gobierno regional</i>	<i>265</i>	<i>115</i>	<i>113</i>	<i>113</i>	<i>123</i>	<i>125</i>	<i>170</i>	<i>144</i>	<i>128</i>	<i>124</i>	<i>129</i>	<i>131</i>	<i>227</i>	<i>Gobierno regional</i>
<i>Gobiernos locales</i>	<i>76</i>	<i>28</i>	<i>61</i>	<i>54</i>	<i>54</i>	<i>57</i>	<i>54</i>	<i>60</i>	<i>53</i>	<i>48</i>	<i>50</i>	<i>54</i>	<i>79</i>	<i>Gobiernos locales</i>
Remuneraciones	205	142	140	137	138	140	136	155	133	132	135	140	202	Remuneraciones
Gobierno nacional	38	41	38	42	39	38	38	40	33	35	34	34	38	Gobierno nacional
Gobierno regional	151	92	88	83	86	88	88	98	88	87	90	91	143	Gobierno regional
Gobiernos locales	16	9	14	12	13	14	10	17	12	10	12	15	20	Gobiernos locales
Bienes y Servicios	244	44	80	84	82	98	74	94	89	71	76	82	148	Bienes y Servicios
Gobierno nacional	108	22	36	31	25	41	20	34	29	19	21	24	38	Gobierno nacional
Gobierno regional	83	6	11	16	22	22	21	25	26	21	25	26	62	Gobierno regional
Gobiernos locales	53	16	34	36	34	36	33	35	33	31	29	32	48	Gobiernos locales
Transferencias ^{3/}	125	66	101	45	86	82	131	99	76	69	81	60	108	Transferencias
Gobierno nacional	88	46	74	25	65	60	59	71	55	46	57	39	75	Gobierno nacional
Gobierno regional	30	17	14	14	14	15	61	21	13	16	14	14	22	Gobierno regional
Gobiernos locales	7	2	13	6	7	7	11	7	8	7	9	7	11	Gobiernos locales
II. GASTOS DE CAPITAL	264	13	71	67	62	147	70	93	130	284	283	460	743	II. GASTOS DE CAPITAL
<i>Gobierno nacional</i>	<i>50</i>	<i>1</i>	<i>17</i>	<i>16</i>	<i>13</i>	<i>77</i>	<i>12</i>	<i>16</i>	<i>45</i>	<i>203</i>	<i>189</i>	<i>351</i>	<i>529</i>	<i>Gobierno nacional</i>
<i>Gobierno regional</i>	<i>39</i>	<i>3</i>	<i>18</i>	<i>9</i>	<i>4</i>	<i>13</i>	<i>6</i>	<i>15</i>	<i>8</i>	<i>13</i>	<i>17</i>	<i>25</i>	<i>39</i>	<i>Gobierno regional</i>
<i>Gobiernos locales</i>	<i>175</i>	<i>9</i>	<i>35</i>	<i>43</i>	<i>45</i>	<i>57</i>	<i>52</i>	<i>62</i>	<i>77</i>	<i>68</i>	<i>77</i>	<i>85</i>	<i>176</i>	<i>Gobiernos locales</i>
Formación bruta de capital ^{4/}	250	13	71	67	61	93	68	90	103	105	120	129	254	Formación bruta de capital
Gobierno nacional	50	1	17	16	12	23	10	12	18	25	27	19	40	Gobierno nacional
Gobierno regional	26	3	18	9	4	13	6	15	8	12	15	25	39	Gobierno regional
Gobiernos locales	175	9	35	42	45	57	51	63	77	68	77	85	176	Gobiernos locales
Otros gastos de capital ^{5/}	14	0	0	0	1	54	2	3	27	179	164	331	489	Otros gastos de capital
III. GASTO NO FINANCIERO TOTAL (I+II)	838	265	393	333	368	467	410	441	429	556	575	742	1 201	III. GASTO NO FINANCIERO TOTAL (I+II)
<i>Gobierno nacional</i>	<i>283</i>	<i>110</i>	<i>166</i>	<i>114</i>	<i>142</i>	<i>216</i>	<i>128</i>	<i>160</i>	<i>162</i>	<i>303</i>	<i>302</i>	<i>448</i>	<i>681</i>	<i>Gobierno nacional</i>
<i>Gobierno regional</i>	<i>304</i>	<i>118</i>	<i>131</i>	<i>122</i>	<i>127</i>	<i>138</i>	<i>176</i>	<i>159</i>	<i>136</i>	<i>137</i>	<i>146</i>	<i>155</i>	<i>266</i>	<i>Gobierno regional</i>
<i>Gobiernos locales</i>	<i>251</i>	<i>37</i>	<i>96</i>	<i>96</i>	<i>99</i>	<i>114</i>	<i>106</i>	<i>122</i>	<i>130</i>	<i>116</i>	<i>127</i>	<i>139</i>	<i>254</i>	<i>Gobiernos locales</i>

^{1/} Información actualizada al 31 de diciembre de 2018.

^{2/} Considera las transferencias intergubernamentales del Gobierno Nacional.

^{3/} Incluye el pago de pensiones, donaciones, transferencias y otros gastos corrientes.

^{4/} Considera el gasto en Defensa e Interior.

^{5/} Incluye donaciones y transferencias.

Fuente: Ministerio de Economía y Finanzas (MEF).

Elaboración: BCRP, Sucursal Trujillo, Departamento de Estudios Económicos.

