

BANCO CENTRAL DE RESERVA DEL PERÚ
SUCURSAL TRUJILLO



LA LIBERTAD: Síntesis de Actividad Económica
Octubre 2018¹

Departamento de Estudios Económicos

El Banco Central de Reserva del Perú (BCRP) considera importante presentar un conjunto de indicadores sectoriales de la actividad económica regional, cuya base estadística es recopilada de las siguientes fuentes de información: INEI, MINAGRI, MINEM, PRODUCE, SBS, SUNAT, MEF y empresas.

¹ En la elaboración de este informe participaron (en orden alfabético): Iván Cosavalente, Alfredo Miranda y Rodrigo Rumiche.

ÍNDICE

	<i>Página</i>
RESUMEN EJECUTIVO: SETIEMBRE 2018	3
I. ACTIVIDAD PRODUCTIVA.....	5
1. Actividad primaria.....	5
1.1 Sector agropecuario.....	5
1.2 Sector pesca	6
1.3 Sector minería.....	8
2. Otros indicadores sectoriales	10
2.1. Sector manufactura.....	10
2.2. Sector construcción.....	12
II. SECTOR EXTERNO	13
1. Exportaciones.....	13
III. CRÉDITO Y DEPÓSITOS '.....	14
1. Crédito	14
2. Depósitos	16
IV. EJECUCIÓN DEL PRESUPUESTO PÚBLICO	17
1. Ejecución del Presupuesto del Gasto No Financiero	17
V. ANEXOS	21

RESUMEN EJECUTIVO

Principales hechos de importancia

- En la **actividad primaria**, el sector agropecuario destacó por registrar en octubre un crecimiento interanual de 20,7 por ciento, a diferencia de las caídas registradas en los sectores minería (-26,2 por ciento) y pesca (-26,4 por ciento).
- En cuanto a **otros indicadores de la actividad económica** del departamento, por un lado, registraron desempeños positivos en octubre el despacho de cemento (2,0 por ciento), crédito total (5,5 por ciento) y la inversión pública (31,5 por ciento). Por otro lado, el valor exportado disminuyó (-4,7 por ciento), al igual que la producción industrial (-3,2 por ciento).

Actividad primaria

- La **actividad agropecuaria** aumentó 20,7 por ciento interanual en octubre, explicado por una mejor producción agrícola (24,1 por ciento) y pecuaria (15,2 por ciento). En tanto, en el periodo enero-octubre de 2018, el sector creció 11,8 por ciento.
- La **producción pesquera** disminuyó 26,4 por ciento interanual en octubre por el menor desembarque de diversas especies para el consumo humano directo en estado fresco (-26,4 por ciento). Sin embargo, de enero a octubre acumuló una tasa de crecimiento de 17,3 por ciento.
- La **producción minera** se contrajo en octubre 26,2 por ciento interanual por la menor extracción de todos los minerales (oro, plata, cobre, zinc y plomo). En los diez primeros meses del año, el sector cayó 18,3 por ciento.

Otros indicadores de actividad económica

- La **actividad manufacturera** disminuyó 3,1 por ciento interanual en octubre por la menor producción de la industria procesadora de recursos primarios (-15,7 por ciento). En contraste, la industria no primaria creció 2,5 por ciento, lo que atenuó la caída del sector. En el transcurso de enero a octubre, la manufactura acumuló una tasa de crecimiento de 6,2 por ciento.
- En el sector construcción, los **despachos de cemento** aumentaron en el mes 2,0 por ciento interanual, por un mayor avance físico de las obras públicas. Sin embargo, en el período enero-octubre los despachos disminuyeron 1,7 por ciento.
- Las **exportaciones** alcanzaron US\$ 288 millones en octubre, con lo que evidenció una disminución de 4,7 por ciento interanual. Las ventas de productos tradicionales cayeron 23,0 por ciento, mientras que las de no tradicionales crecieron 12,3 por ciento. En los primeros diez meses del año, las exportaciones crecieron 1,2 por ciento interanual.
- El saldo del **crédito directo total** de las instituciones financieras a octubre (S/ 8 695 millones) registró un crecimiento interanual de 5,5 por ciento. El crédito en moneda nacional aumentó 7,1 por ciento; mientras que en moneda extranjera cayó 6,1 por ciento.
- La **inversión pública** en La Libertad en octubre (S/ 120 millones) aumentó 31,5 por ciento interanual, en términos reales, por una mayor inversión del Gobierno nacional (114,8 por ciento), del Gobiernos regional (39,0 por ciento) y de los Gobiernos locales (14,5 por ciento). Asimismo, en los primeros diez meses de 2018 la inversión pública en el departamento acumuló una caída de 4,6 por ciento, con relación a similar periodo de 2017.

CUADRO N° 01
LA LIBERTAD: OTROS INDICADORES DE ACTIVIDAD ECONÓMICA
 (Variación % respecto a similar mes del año anterior)

	May.18	Jun.18	Jul.18	Ago.18	Set.18	Oct.18
Producción industrial	↑ 5,8	↓ -6,1	↓ -1,8	↑ 2,3	↑ 1,4	↓ -3,1
Despacho de cemento	↓ -14,3	↓ -13,8	↓ -6,3	↑ 9,1	↑ 3,1	↑ 2,0
Exportaciones	↑ 6,8	↓ -9,6	↑ 3,3	↓ -2,0	↓ -26,3	↓ -4,7
Crédito total	↑ 7,6	↑ 7,6	↑ 7,6	↑ 5,2	↑ 3,8	↑ 5,5
Inversión pública ^{1/}	↑ 7,9	↓ -5,9	↓ -19,2	↑ 9,2	↓ -26,2	↑ 31,5

1/ En términos reales.

Fuentes: BCRP - Sucursal Trujillo, SUNAT y MEF.

I. ACTIVIDAD PRODUCTIVA

1. Actividad primaria

1.1 Sector agropecuario

- El sector agropecuario creció 20,7 por ciento interanual en octubre, sustentado por el mejor desempeño del subsector agrícola (24,1 por ciento) y pecuario (15,2 por ciento). Por otro lado, la producción acumulada del sector en los primeros diez meses del presente año registró un crecimiento de 11,8 por ciento interanual, lo cual refleja la recuperación de los niveles de producción de arroz y caña de azúcar después del Fenómeno El Niño Costero que aconteció en los primeros meses de 2017, así como mayor producción de arándanos.
- El crecimiento del **subsector agrícola** (24,1 por ciento) responde a la mayor producción de cultivos orientados al mercado externo y agroindustria (27,4 por ciento), básicamente, por un aumento en la producción de arándano (62,8 por ciento) y alcachofa (25,0 por ciento) debido a un mayor rendimiento en la productividad por hectárea. Por otro lado, el rubro de productos orientados al mercado interno disminuyó 1,1 por ciento, principalmente, por la menor producción de trigo (-69,9 por ciento) por menores superficies cosechadas.
- El crecimiento del **subsector pecuario** (15,2 por ciento) se explica, básicamente, por la mayor producción de carne de ave (16,6 por ciento) y huevo (25,6 por ciento).

CUADRO N° 02
LA LIBERTAD: SECTOR AGROPECUARIO ^{1/}
(Miles de toneladas)

Subsectores	Estructura Porcentual 2017 ^{2/}	Octubre				Enero - Octubre			
		2017	2018	Var.%	Contribución %	2017	2018	Var.%	Contribución %
AGRÍCOLA	56,3			24,1	14,9			13,7	7,7
Orientada al mercado externo y agroindustria ^{2/}	38,6			27,4	15,0			4,0	1,5
Espárrago	12,3	14,6	12,0	-17,8	-2,0	130,9	109,3	-16,5	-2,0
Caña de azúcar	6,6	464,6	476,7	2,6	0,2	3 463,7	3 742,7	8,1	0,5
Arándano	8,8	12,0	19,5	62,8	17,3	24,5	35,4	44,4	3,0
Palta	5,8	4,9	5,1	3,8	0,1	189,4	196,3	3,7	0,2
Maíz amarillo duro	2,3	14,1	5,1	-63,5	-1,5	99,0	89,3	-9,8	-0,2
Uva	1,8	4,4	5,0	12,3	0,2	40,8	43,2	5,8	0,1
Alcachofa	0,9	8,5	10,6	25,0	0,8	20,7	16,9	-18,7	-0,2
Páprika	0,2	0,0	0,0	0,0	0,0	0,9	1,0	4,4	0,0
Orientada al mercado interno ^{2/}	17,6			-1,1	-0,1			32,1	6,2
Arroz cáscara	4,2	0,0	0,0	0,0	0,0	206,9	387,5	87,3	4,5
Papa	5,3	19,1	21,0	9,6	0,2	382,7	415,0	8,4	0,4
Trigo	1,3	1,0	0,3	-69,9	-0,1	61,4	61,8	0,6	0,0
Cebada grano	0,9	0,0	0,3	0,0	0,0	55,8	56,1	0,7	0,0
Maíz amiláceo	0,7	0,0	0,0	0,0	0,0	22,4	24,8	10,5	0,1
Alfalfa	0,6	20,9	21,3	2,1	0,0	175,7	177,1	0,8	0,0
Maíz chala	0,4	17,4	17,0	-2,0	0,0	131,7	148,9	13,0	0,0
Arveja grano seco	0,4	0,1	0,1	57,2	0,0	10,0	10,2	2,4	0,0
PECUARIO	43,7			15,2	5,8			9,4	4,2
Carne de ave ^{3/}	31,1	23,0	26,9	16,6	4,5	223,3	249,0	11,5	3,6
Huevo	5,3	5,6	7,0	25,6	1,1	57,3	61,5	7,2	0,4
Leche	2,8	11,4	11,7	2,2	0,1	109,7	112,9	2,9	0,1
Carne de porcino ^{3/}	2,0	1,4	1,4	2,9	0,0	14,2	14,7	3,6	0,1
SECTOR AGROPECUARIO	100,0			20,7	20,7			11,8	11,8

Nota: Debido al redondeo de los datos parciales, los totales pueden diferir de la suma de las partes.

1 / Cifras preliminares.

2/ A precios de 2007.

3/ Peso neto.

Fuente: Ministerio de Agricultura y Riego.

Elaboración: BCRP, Sucursal Trujillo, Departamento de Estudios Económicos.



- En cuanto al avance de las siembras de la actual campaña agrícola (2018-2019), en los tres primeros meses (de agosto a octubre) se registró la instalación de un total de 23,6 mil hectáreas, menor en 21,7 por ciento respecto a igual periodo de la campaña anterior (2017-2018). Entre los cultivos que registraron las menores superficies sembradas en términos absolutos, destacan: maíz amarillo duro, (-1 156 has.), arroz cáscara (-424 has.) y maíz amiláceo (-378 has.).

CUADRO N° 04
LA LIBERTAD: SUPERFICIE SEMBRADA ^{1/}
(Hectáreas)

	Campaña agrícola ^{2/}		Variación	
	2017/2018	2018/2019	Absoluta	Porcentual
CULTIVOS TRANSITORIOS	27 578	22 992	-4 586	-16,6
Alcachofa	0	0	0	0,0
Arroz cáscara	2 498	2 074	- 424	-17,0
Cebada	238	139	- 99	-41,6
Frijol grano seco	982	779	- 204	-20,7
Maíz amarillo duro	2 187	1 031	-1 156	-52,9
Maíz amiláceo	5 596	5 218	- 378	-6,8
Papa	9 367	9 035	- 332	-3,5
Páprika	80	22	- 58	-72,3
Pimiento piquillo	207	0	- 207	-100,0
Trigo	0	0	0	0,0
Otros	6 425	4 695	-1 730	-26,9
CULTIVOS PERMANENTES	2 561	611	-1 950	-76,1
Arándano	727	0	- 727	-100,0
Caña de azúcar	1 587	610	- 977	-61,6
Espárrago	64	0	- 64	-100,0
Uva	184	1	- 183	-99,5
Total	30 139	23 603	-6 536	-21,7

1/ Cifras preliminares.

2/ De agosto a octubre

Fuente: Gerencia Regional de Agricultura y Riego-La Libertad.

Elaboración: BCRP, Sucursal Trujillo. Departamento de Estudios Económicos.

1.2 Sector pesca

- La **actividad pesquera** continuó mostrando por quinto mes consecutivo un desfavorable desempeño. En octubre disminuyó 26,4 por ciento respecto a similar mes de 2017 debido al menor desembarque de diversas especies para el consumo humano directo en estado fresco (-26,4 por ciento) ante la menor disponibilidad de las especies: caballa, lorna, suco, lisa, bonito, entre otras.
- En cuanto a la pesca industrial de anchoveta para la elaboración de harina y aceite, continúa suspendida por encontrarse la especie en su principal proceso reproductivo de invierno-primavera, aunque en su fase de declinación. Según la Comisión Multisectorial encargada del Estudio Nacional del Fenómeno El Niño (ENFEN), los indicadores reproductivos de la anchoveta (stock norte-centro) indican la declinación del período principal del desove desde fines de octubre de acuerdo a su patrón

histórico. Cabe señalar, que en noviembre próximo se iniciarán las labores de esta pesca en la zona norte-centro del litoral (desde Tumbes hasta Ica).

- No obstante el negativo comportamiento del mes, así como de los cuatro meses previos, el sector acumuló de enero a octubre una tasa de crecimiento interanual de 17,3 por ciento como resultado del mayor desembarque de la pesca industrial de anchoveta que pasó de 677,7 mil Tm. a 803,1 mil Tm. (18,5 por ciento). Por el contrario, la pesca para el consumo humano directo disminuyó 2,9 por ciento, restando dinamismo al sector.

CUADRO N° 05
LA LIBERTAD: SECTOR PESQUERO ^{1/}
(En toneladas)

	Octubre			Enero - Octubre		
	2017	2018	Var.% ^{2/}	2017	2018	Var.% ^{2/}
Consumo Humano Directo	434	319	-26,4	6 849	6 653	-2,9
. Fresco	434	319	-26,4	6 849	6 653	-2,9
Consumo Industrial	0	0	-	677 702	803 146	18,5
. Anchoveta	0	0	-	677 702	803 146	18,5
. Otras Especies	0	0	0,0	0	0	0,0
SECTOR PESCA			-26,4			17,3

^{1/} Cifras preliminares.

^{2/} Variación a precios de 2007.

Fuente: Ministerio de la Producción.

Elaboración: BCRP, Sucursal Trujillo. Departamento de Estudios Económicos.

- Con relación a la **temperatura superficial del mar** (TSM), medida por el Instituto del Mar del Perú (IMARPE) en diferentes puntos fijos a lo largo del litoral de La Libertad (Pacasmayo, Malabrigo, Huanchaco, Salaverry y Puerto Morín), esta registró en octubre del presente año un valor promedio de 16,3°C, ubicándose a 0,6°C por encima (anomalía positiva) de su histórico normal (15,7°C), siendo el tercer mes consecutivo que registra desviaciones positivas. Cabe señalar que la TSM del presente mes es mayor a la registrada en octubre de 2017 (15,8°C). La Comisión Multisectorial encargada del Estudio Nacional del Fenómeno El Niño (ENFEN) en comunicado oficial N°12-2018 (26.10.18), manifiesta que para los próximos meses se mantendrá, en la costa norte peruana, la presencia de la onda Kelvin cálida hasta diciembre, lo que contribuiría al incremento de las anomalías de la temperatura superficial del mar.
- En noviembre de 2018, el **precio promedio de la harina de pescado** (US\$ 1 475 por tonelada) no tuvo variación respecto al mes previo; sin embargo, creció 5,4 por ciento con relación a igual mes del año 2017.

GRÁFICO N° 01
COTIZACIÓN INTERNACIONAL DE HARINA DE PESCADO
 (Hamburgo - US\$/TM)

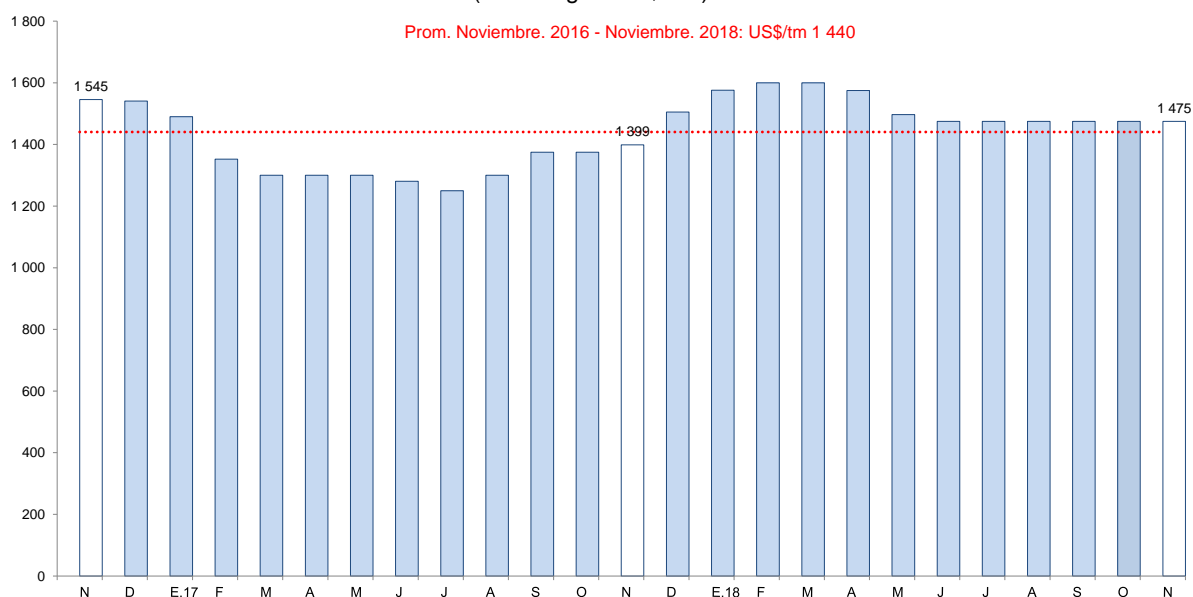

Fuente: Reuters y Bloomberg.

1.3 Sector minería

- La **actividad minera** presentó por doce meses consecutivos resultados negativos. En octubre, cayó 26,2 por ciento respecto a similar mes de 2017, debido a la menor extracción de todos los minerales, en particular, de oro (-25,1 por ciento) y plata (-39,5 por ciento), que representa en conjunto el 98,8 por ciento del valor bruto de producción del sector.
- La reducción registrada en la producción de oro obedece, principalmente, a la menor extracción de las empresas Minera Barrick Misquichilca en su unidad Lagunas Norte (-61,2 por ciento), Consorcio Minero Horizonte (-49,4 por ciento) y La Arena (-6,0 por ciento). En el caso de la primera empresa, el resultado es explicado por menores leyes puesto que su yacimiento, por su parte Lagunas Norte, se encuentra en una etapa de agotamiento.
- La producción minera acumuló una caída de 18,3 por ciento interanual en el periodo de enero a octubre, explicada por la menor producción de oro (-17,2 por ciento), cuya contribución al resultado del sector fue de -16,6 puntos porcentuales.

CUADRO N° 06
SECTOR MINERÍA ^{1/}

(Variación % real respecto a similar periodo del año anterior)

	Estructura Porcentual 2017 ^{2/}	Octubre			Enero - Octubre		
		2018	Var.%	Contribución %	2018	Var.%	Contribución %
Oro (Onzas troy)	96,6	91 485	-25,1	-24,4	954 085	-17,2	-16,6
Plata (Onzas troy)	2,2	90 053	-39,5	-0,8	1 174 909	-20,9	-0,5
Cobre (TMF)	0,7	0	-100,0	-0,7	0	-100,0	-0,8
Zinc (TMF)	0,3	0	-100,0	-0,2	0	-100,0	-0,4
Plomo (TMF)	0,1	0	-100,0	-0,1	0	-100,0	-0,1
SECTOR MINERÍA ^{2/}	100,0		-26,2	-26,2		-18,3	-18,3

1 / Cifras preliminares.

2/ A precios de 2007.

Fuente: Ministerio de Energía y Minas.

Elaboración: BCRP, Sucursal Trujillo. Departamento de Estudios Económicos.

GRÁFICO N° 02
CRECIMIENTO DE LA PRODUCCIÓN MINERA
(Variación % real respecto a similar mes del año anterior)

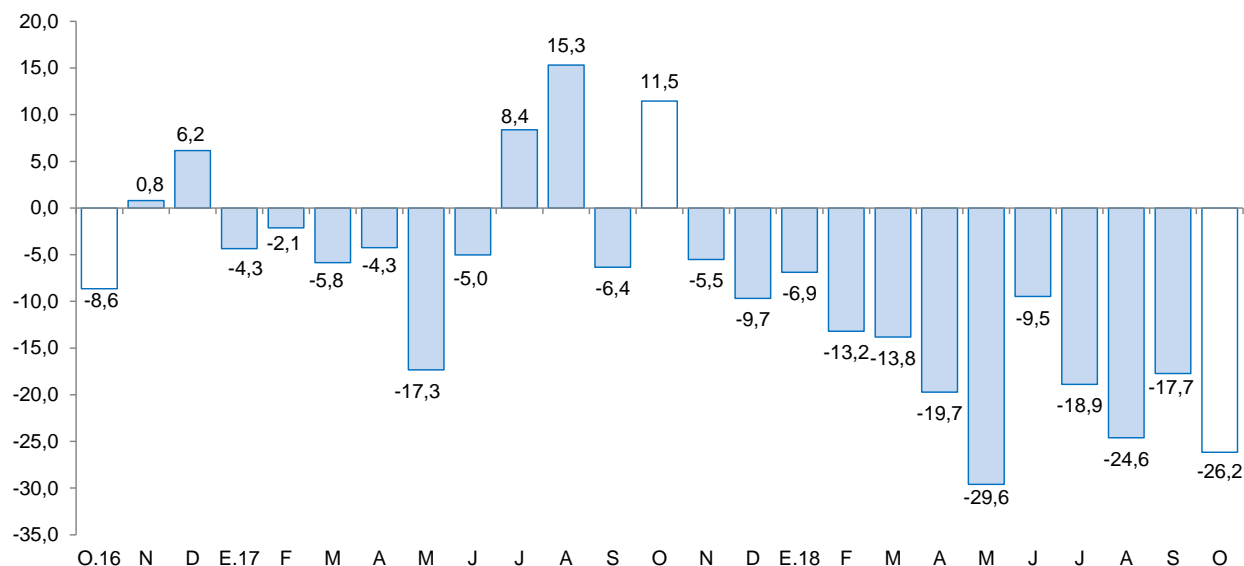

Fuente: MINEM.

Elaboración: BCRP, Sucursal Trujillo, Departamento de Estudios Económicos.

- El **precio promedio del oro** en noviembre fue de US\$/oz.tr. 1 221, registrando un aumento de 0,4 por ciento respecto al mes previo. Este resultado se relaciona con la depreciación del dólar respecto a las principales divisas. Respecto a noviembre del año 2017, el precio promedio del oro decreció 4,8 por ciento.



GRÁFICO N° 03
COTIZACIÓN INTERNACIONAL DEL ORO
 (London Metal Exchange - US\$/oz.tr.)

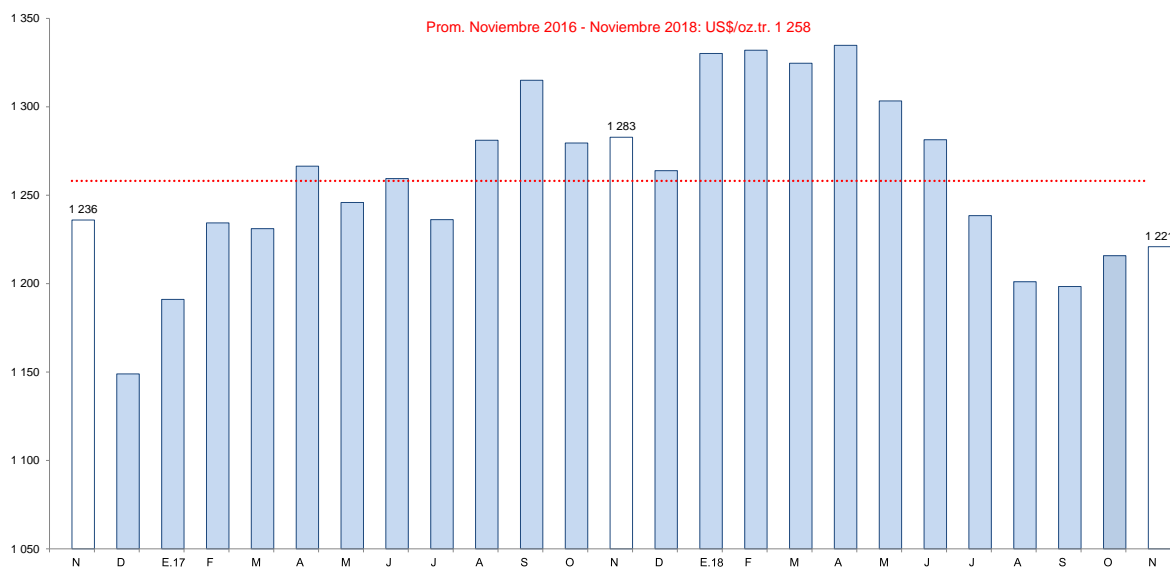

Fuente: Bloomberg.

2. Otros indicadores sectoriales

2.1. Sector manufactura

- La **actividad manufacturera** registró una disminución de 3,1 por ciento en octubre con relación a similar mes de 2017. Ello obedece a la menor producción de la industria procesadora de recursos primarios en 15,7 por ciento. Por el contrario, la industria no primaria aumentó su producción en 2,5 por ciento, lo cual permitió atenuar la caída del sector.
- En el transcurso de enero a octubre, la manufactura acumuló una tasa de crecimiento interanual de 6,2 por ciento, por el positivo desempeño tanto de la industria primaria como de la industria no primaria, al haber registrado tasas de crecimiento de 3,0 por ciento y 7,7 por ciento, respectivamente.

CUADRO N° 07
LA LIBERTAD: SECTOR MANUFACTURA
 (Variación % real respecto a similar periodo del año anterior)

Ramas de actividad	Estructura porcentual 2016 ^{2/}	Octubre		Enero - Octubre	
		Var.%	Contribución ^{3/}	Var.%	Contribución ^{3/}
MANUFACTURA PRIMARIA	31,2	-15,7	-4,9	3,0	1,0
Productos cárnicos	1,3	15,7	0,2	9,8	0,1
Harina y aceite de pescado	3,7	-	-	22,0	1,5
Azúcar	26,2	-17,0	-5,1	-2,7	-0,7
MANUFACTURA NO PRIMARIA	68,8	2,5	1,8	7,7	5,2
Alimentos y bebidas	48,0	1,9	1,0	7,2	3,6
Conservación de frutas y hortalizas	13,2	3,0	0,6	17,9	2,7
Productos lácteos	0,7	-30,4	-0,5	-15,0	-0,2
Harina de trigo	2,5	41,8	0,5	11,2	0,1
Sémola de trigo	0,0	-	-	-	-
Alimentos para animales	14,6	-1,4	-0,2	4,4	0,7
Galletas	2,9	7,4	0,2	14,7	0,3
Chocolate	0,0	-31,3	0,0	2,0	0,0
Alcohol etílico	2,0	14,6	0,3	15,0	0,3
Ron y otras bebidas	1,1	17,4	0,3	13,9	0,2
Bebidas gaseosas	10,9	-0,5	0,0	-5,3	-0,6
Fabricación productos textiles	1,5	0,1	0,0	-12,8	-0,3
Hilados de algodón	1,5	0,1	0,0	-12,8	-0,3
Curtido y adobo de cueros, calzado	0,7	51,4	0,4	-0,3	0,0
Productos de madera y otros	3,7	-	-	-	-
Tableros aglomerados	3,7	-	-	-	-
Papel y productos de papel	2,9	5,4	0,2	25,5	0,6
Papel y cartón	2,9	5,4	0,2	25,5	0,6
Actividades de edición e impresión	0,2	-10,1	0,0	-5,9	0,0
Productos de plástico	2,2	-20,4	-0,5	10,3	0,2
Sacos de polipropileno	1,7	-21,0	-0,4	-0,1	0,0
Tela arpillera	0,4	-18,3	-0,1	69,0	0,2
Productos minerales no metálicos	8,0	8,7	0,7	3,1	0,2
Cemento	8,0	8,7	0,7	3,1	0,2
Vehículos automotores	1,5	2,3	0,0	51,4	0,8
Carrocerías	1,5	2,3	0,0	51,4	0,8
SECTOR MANUFACTURA	100,0	-3,1	-3,1	6,2	6,2

1/ Cifras preliminares.

2/ A precios de 1994.

3/ En puntos porcentuales.

Fuente: Gerencia Regional de Agricultura y Riego, Ministerio de la Producción y empresas industriales.

Elaboración: BCRP, Sucursal Trujillo. Departamento de Estudios Económicos.

- El retroceso de la **manufactura primaria** registrado en el mes (-15,7 por ciento) fue determinado por la menor producción de azúcar (-17,0 por ciento), debido a que la empresa azucarera Casa Grande disminuyó su producción en 47,9 por ciento. En contraste, los productos cárnicos aumentaron 15,7 por ciento por mayor demanda; y la industria de harina y aceite de pescado continuó paralizada por cuarto mes consecutivo por la veda reproductiva (desove) de su principal recurso (anchoveta), lo cual es habitual por esta época del año.
- Durante el período enero-octubre, la industria primaria acumuló una tasa de crecimiento de 3,0 por ciento interanual por la mayor producción de harina y aceite de pescado (22,0 por ciento); asimismo,



aumentó la producción de alimentos cárnicos (9,8 por ciento). La producción de azúcar, por el contrario, disminuyó 2,7 por ciento.

- El favorable desempeño de la **manufactura no primaria** mostrado en octubre (2,5 por ciento), obedece a los mayores niveles de producción obtenidos en los grupos industriales de alimentos y bebidas (1,9 por ciento), minerales no metálicos (cemento, 8,7 por ciento), curtido y adobo de cueros (51,4 por ciento), papel y cartón (5,4 por ciento), entre otras industrias. En contraste, disminuyó su producción la industria de plásticos (-20,4 por ciento), así como las actividades de edición e impresión (-10,1 por ciento).

GRÁFICO N° 04
LA LIBERTAD: EVOLUCIÓN DE LA PRODUCCIÓN MANUFACTURERA NO PRIMARIA
 (Variación % real respecto a similar mes del año anterior)

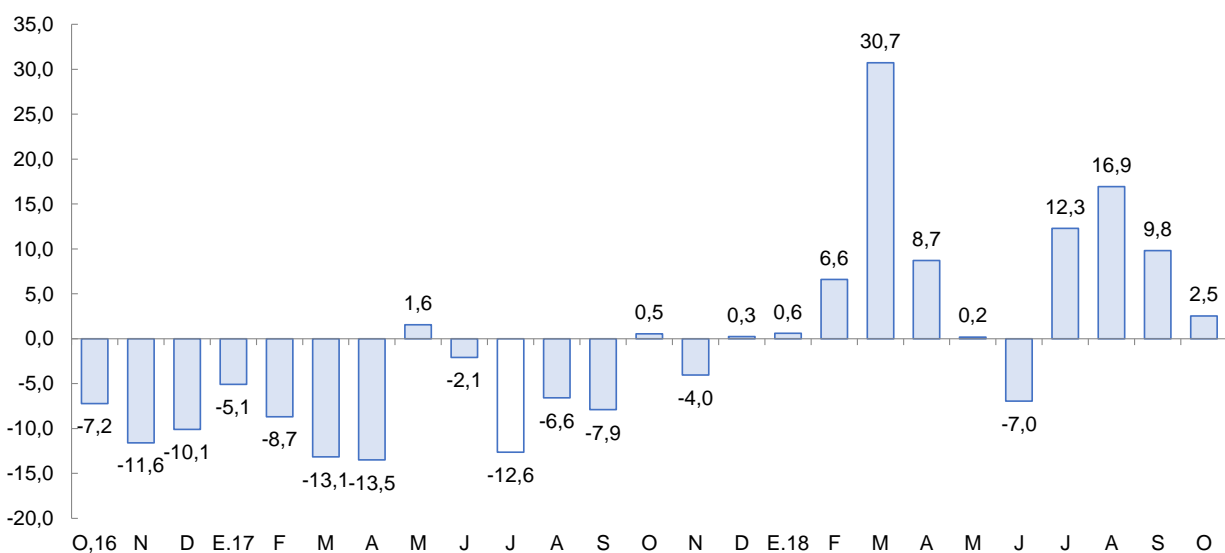

Fuente: Ministerio de Agricultura y Riego y empresas industriales.

- El grupo industrial de alimentos y bebidas continuó mostrando un comportamiento progresivo por cuatro meses consecutivos. En octubre creció 1,9 por ciento interanual impulsado por la mayor producción de la agroindustria de conservación de frutas y hortalizas (3,0 por ciento), harina de trigo (41,8 por ciento), alcohol etílico rectificado (14,6 por ciento), ron y otras bebidas alcohólicas (17,4 por ciento) y galletas (7,4 por ciento). En el lapso de enero a octubre, este grupo industrial acumuló una tasa de crecimiento de 7,2 por ciento interanual, generó el 74,3 por ciento del valor bruto de producción (VBP) de la industria no primaria y contribuyó con 3,6 puntos porcentuales a la tasa de crecimiento de la manufactura total (primaria y no primaria).
- En el transcurso de los diez primeros meses de 2018, el subsector no primario acumuló una tasa de crecimiento de 7,7 por ciento, principalmente, por la mayor producción obtenida en la rama industrial de alimentos y bebidas (7,2 por ciento). De igual modo incidió la producción de carrocerías (51,4 por ciento), papel y cartón (25,5 por ciento), productos de plástico (10,3 por ciento) y minerales no metálicos (3,1 por ciento).

2.2. Sector construcción



- En el sector construcción, los **despachos de cemento** aumentaron 2,0 por ciento en octubre respecto a igual mes de 2017 debido al mayor avance físico de las obras públicas, aunado a un moderado dinamismo en la ejecución de pequeñas obras (autoconstrucción). Sin embargo, de enero a octubre del presente año, los despachos disminuyeron 1,7 por ciento (de 473,9 mil a 466,0 mil Tm).

GRÁFICO N° 05
LA LIBERTAD: EVOLUCIÓN DE DESPACHOS DE CEMENTO
 (Variación % real respecto a similar mes del año anterior)

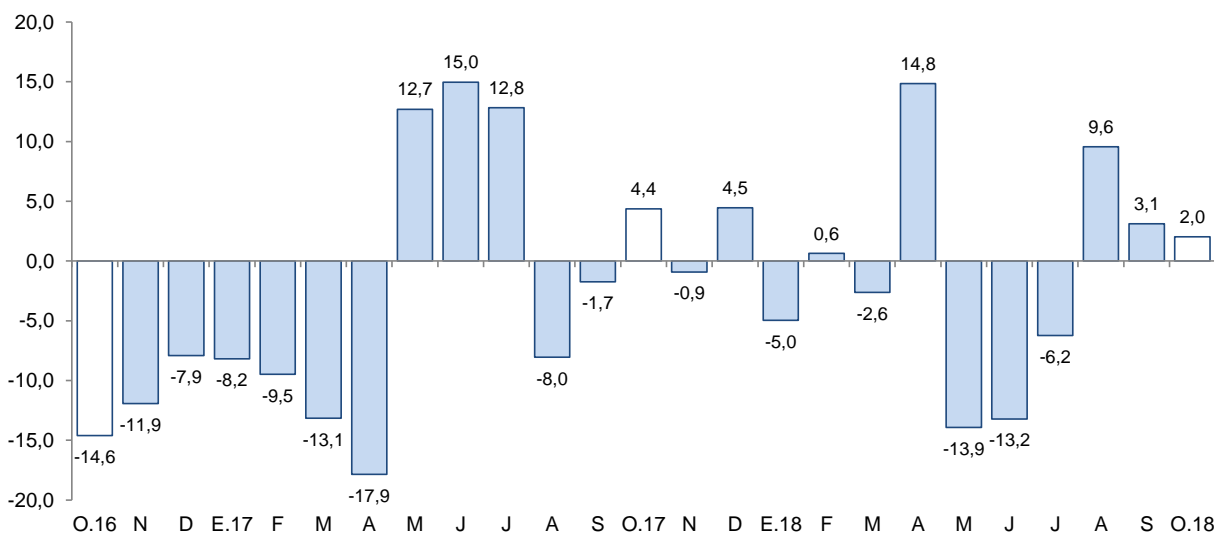

Fuente: Cementos Pacasmayo S.A.A.

II. SECTOR EXTERNO

1. Exportaciones

- Las exportaciones alcanzaron los US\$ 288 millones en octubre, registrando una caída de 4,7 por ciento interanual. Las exportaciones tradicionales disminuyeron 23,0 por ciento, y las no tradicionales por el contrario crecieron 12,3 por ciento. Las exportaciones acumuladas en los primeros diez meses del año (US\$ 2 531 millones) aumentaron 1,2 por ciento interanual.
- Las menores exportaciones de productos tradicionales del mes se explican, básicamente por las menores ventas del sector minero (-16,6 por ciento), principalmente por el oro (-19,4 por ciento), cuyo volumen embarcado disminuyó 15,2 por ciento.
- Las exportaciones no tradicionales del mes (US\$ 176 millones), crecieron en términos interanuales por mayores ventas del sector agropecuario (11,9 por ciento); principalmente, por la mayor exportación de arándanos (US\$ 115 millones).
- Los principales destinos de las exportaciones totales en los primeros diez meses del año, en términos de valores son: Suiza (22,6 por ciento), Estados Unidos (19,8 por ciento) y Canadá (12,0 por ciento). Para los tres países el principal producto exportado es oro. Por otra parte, con relación a las exportaciones agropecuarias, los principales países de destino son: Estados Unidos (37,2 por ciento), Países Bajos (17,6 por ciento) y Ecuador (13,1 por ciento); para Estados Unidos y Países Bajos el principal producto exportado es palta fresca y para Ecuador, alimentos para animales.



CUADRO Nº 08
LA LIBERTAD: EXPORTACIONES POR GRUPO DE PRODUCTOS ^{1/}
 (Valor FOB en millones de US\$)

TIPO	Octubre			Enero - Octubre		
	2017	2018	Var .%	2017	2018	Var %
PRODUCTOS TRADICIONALES	145	112	-23,0	1 568	1 430	-8,8
Pesqueros	1	2	111,0	150	186	24,4
Agrícolas	13	0	-99,7	33	9	-73,4
Mineros	131	110	-16,6	1 385	1 235	-10,9
PRODUCTOS NO TRADICIONALES	156	176	12,3	933	1 101	18,0
Agropecuarios	154	172	11,9	892	1 049	17,7
Textiles	0	0	133,5	1	1	67,6
Maderas y papeles	0	0	80,8	0	0	3/
Químicos	1	1	-12,7	13	19	41,0
Productos mineros no metálicos	1	2	13,5	16	20	27,0
Sidero - metalúrgico y joyería	0	0	-	0	0	234,1
Otros	0	1	178,5	11	11	-4,4
OTROS ^{2/}	0	0	-	0	0	-
TOTAL EXPORTACIONES ^{4/}	302	288	-4,7	2 501	2 531	1,2

^{1/} Cifras preliminares.

^{2/} Comprende la venta de combustibles y alimentos a naves extranjeras y la reparación de bienes de capital.

^{3/} Variación superior a 1000 por ciento.

^{4/} Debido al redondeo de los datos parciales, los totales pueden diferir de la suma de las partes.

Fuente: SUNAT.

Elaboración: BCRP. Sucursal Tujillo. Departamento de Estudios Económicos.

III. CRÉDITO Y DEPÓSITOS ^{2/}

1. Crédito

- El saldo del **crédito** a octubre de 2018 ascendió a S/ 8 695 millones, lo que significó un crecimiento de 5,5 por ciento interanual, por debajo de la tasa registrada en similar mes del año anterior (6,9 por ciento).
- Por **tipo de institución**, el crédito de la banca múltiple, que concentra el 77,6 por ciento del crédito total, registró un aumento de 4,8 por ciento interanual. En tanto, las instituciones no bancarias mostraron un mayor dinamismo al registrar una tasa de crecimiento en sus colocaciones de 7,5 por ciento impulsadas, básicamente, por el crédito de las empresas financieras (14,6 por ciento), las edpymes (8,9 por ciento) y las cajas municipales (3,7 por ciento). En las entidades estatales, el Banco de la Nación registró un aumento de 13,7 por ciento; mientras que Agrobanco, una caída de 22,3 por ciento.
- En cuanto al **tipo de moneda**, las colocaciones en moneda nacional representaron el 88,7 por ciento del crédito total en octubre y mostraron un crecimiento interanual de 7,1 por ciento. Lo otorgado en moneda extranjera, que representa el 11,3 por ciento restante, disminuyó 6,1 por ciento interanual.

^{2/} En este informe los saldos en moneda extranjera se valúan al tipo de cambio constante de diciembre de 2017 (S/ 3,24 por dólar), a fin de aislar el efecto de la valuación cambiaria sobre los saldos en moneda extranjera.



CUADRO N° 09
LA LIBERTAD: CRÉDITO
(Saldos en millones de soles)

Instituciones	Octubre			
	2017	2018	Estructura %	Var. %
Banco de la Nación ^{1/}	248	282	3,2	13,7
Agrobanco ^{2/}	17	13	0,2	-22,3
Banca Múltiple	6 440	6 746	77,6	4,8
Instituciones No Bancarias	1 539	1 654	19,0	7,5
Cajas Municipales	946	981	11,3	3,7
Cajas Rurales	32	32	0,4	-0,9
Edpymes	34	37	0,4	8,9
Empresas Financieras	527	604	7,0	14,6
TOTAL ^{3/}	8 244	8 695	100,0	5,5
En MN	7 199	7 714	88,7	7,1
En ME	1 045	981	11,3	-6,1

1/ Considera solo los créditos de consumo e hipotecario.

2/ No considera los créditos a las demás empresas del sistema financiero.

3/ Debido al redondeo de los datos parciales, los totales pueden diferir de la suma de las partes.

Fuente: Superintendencia de Banca, Seguros y AFP (SBS).

Elaboración: BCRP, Sucursal Trujillo. Departamento de Estudios Económicos.

GRÁFICO N° 06
LA LIBERTAD: EVOLUCIÓN DEL CRÉDITO
(Variación % respecto a similar mes del año anterior)

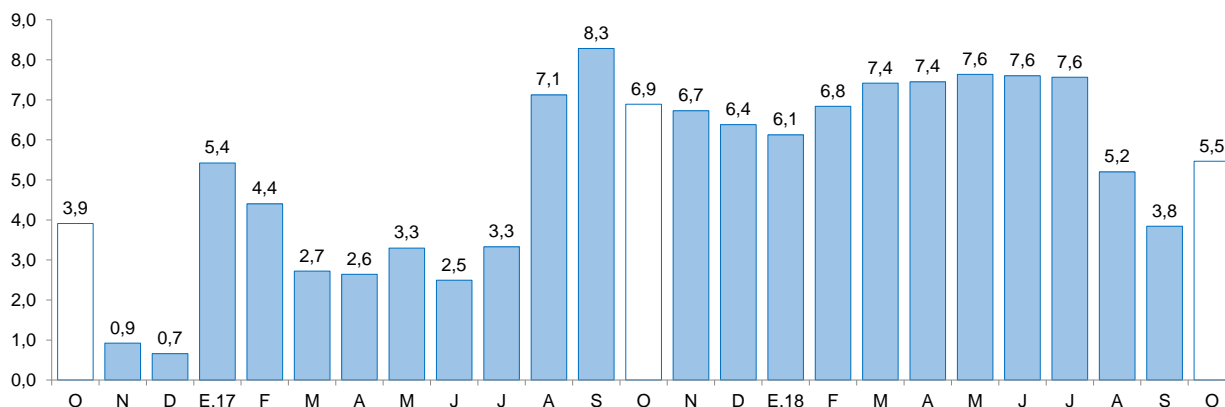

Fuente: Superintendencia de Banca, Seguros y AFP (SBS).

- La **tasa de morosidad** fue de 5,9 por ciento al mes de setiembre, nivel superior en 1,1 puntos porcentuales respecto a similar mes de 2017. Por su parte, la morosidad de las instituciones bancarias (5,6 por ciento) aumentó 0,9 puntos porcentuales; y las no bancarias (8,0 por ciento) en



2,6 puntos porcentuales. En tanto, la tasa de morosidad registrada en el Banco de la Nación (1,4 por ciento) creció en 0,1 punto porcentuales.

GRÁFICO N° 07
LA LIBERTAD: TASA DE MOROSIDAD ^{1/}
(Porcentaje)

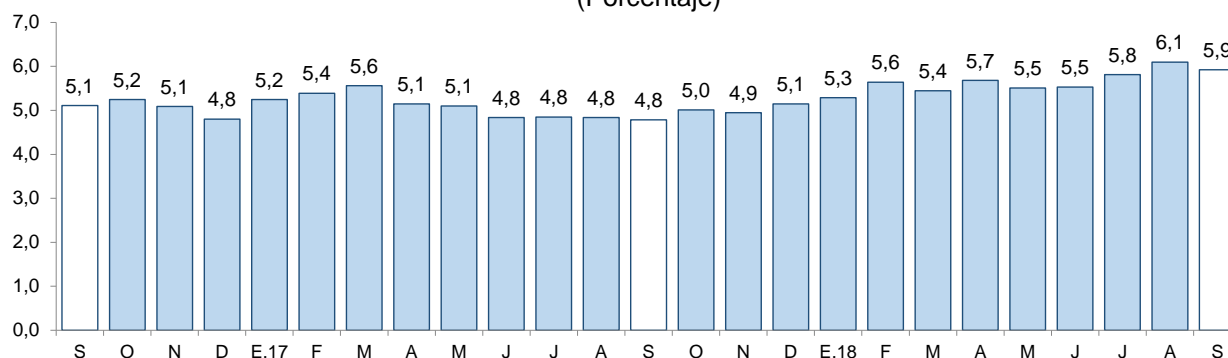

1/ Morosidad = (créditos vencidos + créditos en cobranza judicial) / colocaciones brutas.
Fuente: Superintendencia de Banca, Seguros y AFP (SBS).

2. Depósitos

- Los **depósitos** en las instituciones financieras de La Libertad a octubre (S/ 6 226 millones) presentaron un aumento interanual de 8,6 por ciento, superior de la tasa de crecimiento registrada en similar mes del año anterior (6,7 por ciento).
- Según el **tipo de institución**, los depósitos en la banca múltiple que cuentan con una participación del 64,3 por ciento en los depósitos totales, registraron un crecimiento interanual de 7,2 por ciento en octubre. En las instituciones no bancarias, los depósitos aumentaron 9,4 por ciento impulsados por las mayores captaciones de las cajas rurales (18,6 por ciento), las empresas financieras (15,9 por ciento) y las cajas municipales (8,1 por ciento). En lo referente a los depósitos en el Banco de la Nación, que concentraron el 11,5 por ciento de los depósitos totales, aumentaron en 14,5 por ciento.
- De acuerdo al **tipo de depósito**, los depósitos de ahorro, que cuentan con una participación del 42,6 por ciento en el total, mostraron un mayor dinamismo al registrar una tasa de crecimiento interanual de 12,0 por ciento, seguido por los depósitos a la vista (7,5 por ciento) y por los depósitos a plazos (5,4 por ciento).
- En cuanto al **tipo de moneda**, los depósitos en moneda nacional aumentaron 12,3 por ciento; por el contrario, en moneda extranjera disminuyó 2,3 por ciento. El coeficiente de dolarización de los depósitos en octubre fue de 23,3 por ciento, 2,6 puntos porcentuales menos respecto al registrado en similar mes de 2017.



CUADRO N° 10
LA LIBERTAD: DEPÓSITOS
(Saldos en millones de soles)

Instituciones	Octubre			
	2017	2018	Estructura %	Var. %
Banco de la Nación	625	716	11,5	14,5
Banca Múltiple	3 733	4 003	64,3	7,2
Instituciones No Bancarias	1 377	1 507	24,2	9,4
Cajas Municipales	1 141	1 233	19,8	8,1
Cajas Rurales	18	21	0,3	18,6
Empresas Financieras	218	253	4,1	15,9
TOTAL ^{1/}	5 735	6 226	100,0	8,6
Depósitos a la vista	1 203	1 294	20,8	7,5
Depósitos de ahorro	2 367	2 651	42,6	12,0
Depósitos a plazo	2 165	2 281	36,6	5,4
En MN	4 252	4 776	76,7	12,3
En ME	1 483	1 450	23,3	-2,3

1/ Debido al redondeo de los datos parciales, los totales pueden diferir de la suma de las partes.
Fuente: Superintendencia de Banca, Seguros y AFP (SBS).
Elaboración: BCRP, Sucursal Trujillo. Departamento de Estudios Económicos.

GRÁFICO N° 08
LA LIBERTAD: EVOLUCIÓN DE LOS DEPÓSITOS
(Variación % respecto a similar mes del año anterior)

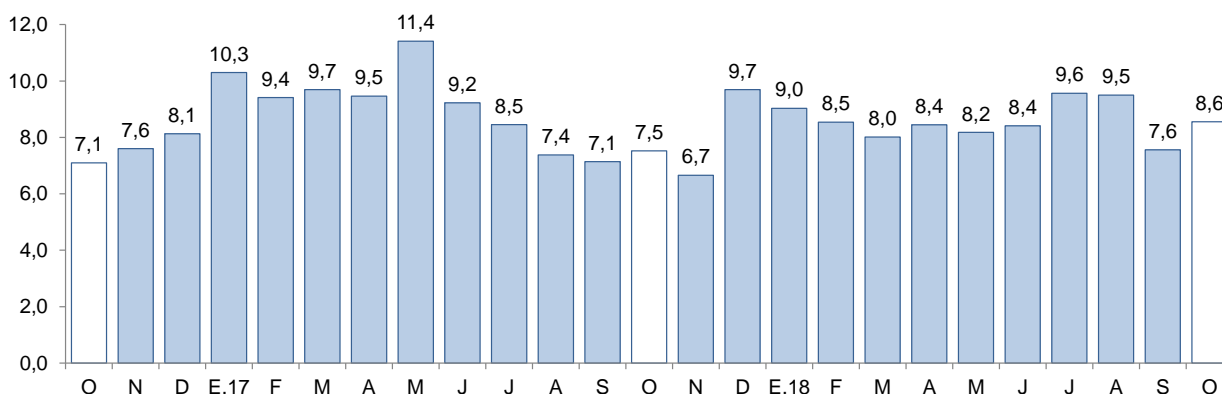

Fuente: Superintendencia de Banca, Seguros y AFP (SBS).

IV. EJECUCIÓN DEL PRESUPUESTO PÚBLICO

1. Ejecución del Presupuesto del Gasto No Financiero

- La ejecución presupuestal del gasto no financiero en La Libertad (S/ 575 millones) creció 33,4 por ciento interanual en octubre, impulsada por el mayor gasto del Gobierno nacional (96,7 por ciento) y

del Gobierno regional (7,3 por ciento), que compensaron el menor gasto de los Gobiernos locales (-10,2 por ciento). En tanto, el gasto no financiero acumulado en los primeros diez meses del año aumentó 15,8 por ciento interanual, por el crecimiento del gasto en el Gobierno Nacional (33,5 por ciento), el Gobierno regional (7,1 por ciento) y los Gobiernos locales (3,4 por ciento).

CUADRO N° 11
LA LIBERTAD: LA LIBERTAD: EJECUCIÓN DEL PRESUPUESTO PÚBLICO ^{1/2/}
(En millones de soles)

	Octubre			Enero - Octubre		
	2017	2018	Var. % real	2017	2018	Var. % real
I. GASTOS CORRIENTES	331	292	-13,4	2 683	3 016	11,2
<i>Gobierno nacional</i>	<i>137</i>	<i>112</i>	<i>-19,3</i>	<i>1 129</i>	<i>1 215</i>	<i>6,5</i>
<i>Gobierno regional</i>	<i>121</i>	<i>129</i>	<i>4,7</i>	<i>1 118</i>	<i>1 284</i>	<i>13,5</i>
<i>Gobiernos locales</i>	<i>73</i>	<i>50</i>	<i>-32,4</i>	<i>437</i>	<i>518</i>	<i>17,3</i>
Remuneraciones	122	135	8,7	1 198	1 387	14,5
Gobierno nacional	32	34	2,2	347	377	7,2
Gobierno regional	80	90	9,7	752	888	16,7
Gobiernos locales	9	12	22,9	98	123	23,8
Bienes y Servicios	105	76	-29,1	714	792	9,8
Gobierno nacional	48	21	-56,4	233	279	18,8
Gobierno regional	27	25	-8,6	213	196	-9,0
Gobiernos locales	30	29	-3,7	268	317	16,8
Transferencias ^{3/}	104	81	-23,7	772	837	7,3
Gobierno nacional	56	57	-0,1	549	559	0,8
Gobierno regional	14	14	1,2	153	200	29,3
Gobiernos locales	34	9	-73,4	70	78	10,0
II. GASTOS DE CAPITAL	92	283	200,9	934	1 221	29,1
<i>Gobierno nacional</i>	<i>14</i>	<i>189</i>	<i>1 230,6</i>	<i>206</i>	<i>588</i>	<i>181,7</i>
<i>Gobierno regional</i>	<i>13</i>	<i>17</i>	<i>33,2</i>	<i>167</i>	<i>108</i>	<i>-36,2</i>
<i>Gobiernos locales</i>	<i>66</i>	<i>77</i>	<i>14,5</i>	<i>561</i>	<i>525</i>	<i>-7,5</i>
Formación bruta de capital ^{4/}	89	120	31,5	820	791	-4,6
Gobierno nacional	12	27	114,8	119	163	34,8
Gobierno regional	11	15	39,0	142	105	-27,0
Gobiernos locales	66	77	14,5	558	524	-7,3
Otros gastos de capital ^{5/}	3	164	5 006,1	114	430	270,9
III. GASTO NO FINANCIERO TOTAL (I+II)	423	575	33,4	3 617	4 237	15,8
<i>Gobierno nacional</i>	<i>151</i>	<i>302</i>	<i>96,7</i>	<i>1 335</i>	<i>1 803</i>	<i>33,5</i>
<i>Gobierno regional</i>	<i>133</i>	<i>146</i>	<i>7,3</i>	<i>1 285</i>	<i>1 391</i>	<i>7,1</i>
<i>Gobiernos locales</i>	<i>139</i>	<i>127</i>	<i>-10,2</i>	<i>998</i>	<i>1 043</i>	<i>3,4</i>

^{1/} Información actualizada al 31 de octubre de 2018.

^{2/} Considera las transferencias intergubernamentales del Gobierno Nacional.

^{3/} Incluye el pago de pensiones, donaciones, transferencias y otros gastos corrientes.

^{4/} Considera el gasto en Defensa e Interior.

^{5/} Incluye donaciones y transferencias.

Fuente: Ministerio de Economía y Finanzas (MEF).

Elaboración: BCRP, Sucursal Trujillo. Departamento de Estudios Económicos.

- Los **gastos corrientes** disminuyeron 13,4 por ciento interanual en octubre, básicamente, como resultado de los menores gastos en bienes y servicios (-29,1 por ciento) y transferencias (-23,7 por ciento). En el periodo enero a octubre, los gastos corrientes acumularon un crecimiento de 11,2 por



ciento, sustentado por el mayor gasto de los Gobiernos locales (17,3 por ciento), del Gobierno regional (13,5 por ciento) y del Gobierno nacional (6,5 por ciento).

- Los **gastos de capital** aumentaron 200,9 por ciento interanual, en términos reales por los mayores gastos del Gobierno nacional (1 230,6 por ciento), que es explicado, principalmente, por transferencia de otros gastos de capital (S/ 164 millones), básicamente, por las transferencias de La Autoridad para la Reconstrucción con Cambios a los gobiernos locales (S/ 162 millones). El gasto de capital acumulado en el periodo de enero a octubre creció en 29,1 por ciento respecto al mismo periodo de 2017.
- La **inversión pública** en octubre registró un crecimiento de 31,5 por ciento interanual, como resultado de la mayor inversión del Gobierno nacional (114,8 por ciento), del Gobierno regional (39,0 por ciento) y de los Gobiernos locales (14,5 por ciento). En el caso de del Gobierno nacional, es explicado, principalmente, por la mayor ejecución en proyectos de transporte (294,3 por ciento). En el periodo de enero a octubre, la inversión acumulada registró una reducción de 4,6 por ciento, sustentada por la menor ejecución del Gobierno regional (-27,0 por ciento) y los Gobiernos locales (-7,3 por ciento).
- El **avance de la ejecución de la inversión pública** al mes de setiembre representa el 37,3 por ciento del PIM, 4,9 puntos porcentuales menos de lo ejecutado en similar periodo de 2017. El Gobierno nacional registra un avance 52,8 por ciento, seguido por los Gobiernos locales (45,6 por ciento) y el Gobierno regional (16,4 por ciento).

GRÁFICO Nº 09
LA LIBERTAD: EVOLUCIÓN DE LA EJECUCIÓN DEL PRESUPUESTO DE INVERSIONES
(Variación % real)

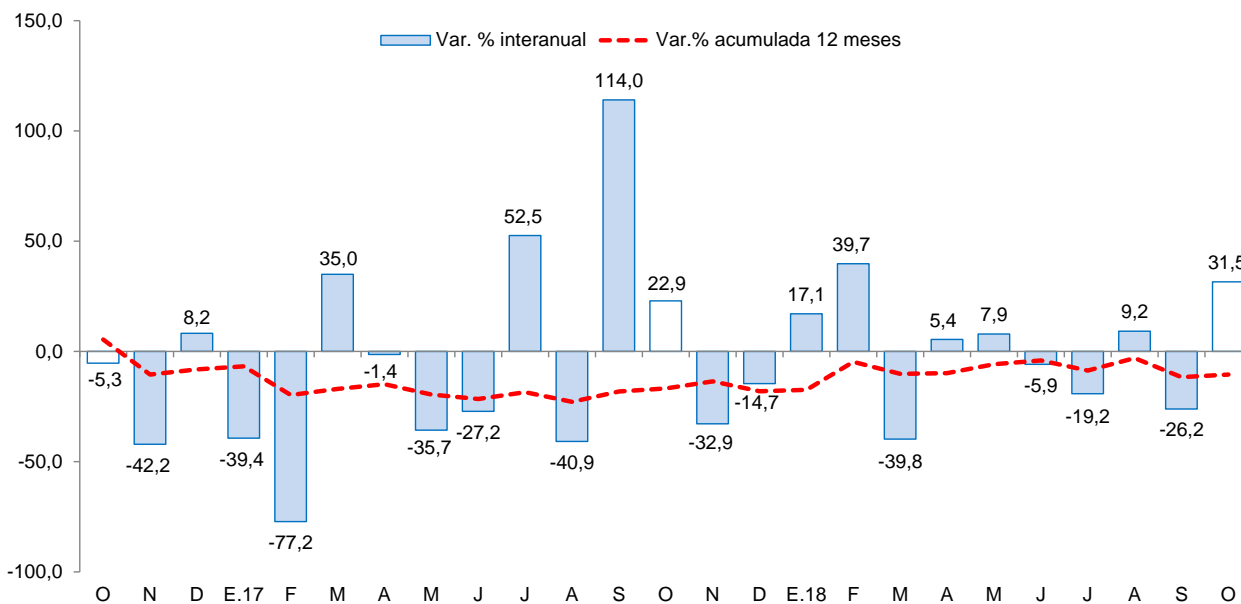

Fuente: Ministerio de Economía y Finanzas (MEF) .

- Los principales proyectos ejecutados por los tres niveles de Gobierno en el mes fueron:

Gobierno Nacional



- Concesiones viales (S/12,2 millones).
- Mejoramiento de los servicios policiales de la división policial Paiján, distrito de Paiján, provincia de Ascope, La Libertad (S/ 6,1 millones).
- Sistema eléctrico rural Huamachuco V y VI etapa (S/ 1,7 millones).

Gobierno Regional

- Fortalecimiento de la capacidad resolutive para atención integral de salud del hospital César Vallejo Mendoza como establecimiento de salud de categoría II-1, Santiago de Chuco, La Libertad (S/ 2,6 millones).
- Mejoramiento de los servicios de educación nivel inicial, primaria y secundaria en la I.E. N 80452 USCA, distrito de Huayo, provincia de Pataz, La Libertad (S/ 1,3 millones).
- Mejoramiento de los servicios de salud para la atención integral en el puesto de salud San Antonio, distrito de Julcán, provincia de Julcán – La Libertad (S/ 0,7 millones).

Gobiernos locales

- Mejoramiento de los servicios educativos en la I.E. Santa Edelmira en la urbanización Santa Edelmira, distrito de Víctor Larco Herrera - Trujillo - La Libertad (S/ 5,7 millones).
- Recuperación del servicio de transitabilidad del camino vecinal - 19.5 KM en EMP. PE - 09 De Octubre - Wiracochapampa - Pumapampa - Puente Piedra - Marcochugo - Casumaca - Quebrada Honda - Comaday - Marcabal, Distritos Huamachuco Y Marcabal, Provincia Sánchez Carrión, La Libertad (S/ 2,1 millones).
- Mejoramiento del servicio de agua para riego en la cuenca del Malcamachay, distrito de Marcabal - Sánchez Carrión - La Libertad (S/ 2,1 Millones).

V. ANEXOS



ANEXO 1

LA LIBERTAD: PRODUCCIÓN AGROPECUARIA ^{1/}
(T.m.)

PRODUCTOS	2017			2018										PRODUCTOS	
	OCT	NOV	DIC	ENE	FEB	MAR	ABR	MAY	JUN	JUL	AGO	SET	OCT		
AGRÍCOLA															AGRÍCOLA
Alcachofa	8 515	3 518	0	0	0	0	0	0	0	0	801	5 415	10 644	Alcachofa	
Alfalfa	20 856	21 624	24 381	15 848	17 488	18 347	17 091	14 766	16 691	18 152	17 527	19 925	21 291	Alfalfa	
Arándano	11 973	8 822	6 010	1 779	571	195	0	0	27	307	5 099	7 956	19 488	Arándano	
Arroz cáscara	0	0	138	971	5 451	19 338	143 018	167 837	50 167	532	233	0	0	Arroz cáscara	
Arveja grano seco	54	0	0	0	0	0	0	0	581	4 775	3 852	943	85	Arveja grano seco	
Caña de azúcar	464 559	509 177	500 246	393 524	265 699	341 492	301 593	319 582	384 850	399 437	430 377	429 453	476 712	Caña de azúcar	
Cebada grano	0	0	0	0	0	0	0	0	2 642	18 453	27 154	7 547	340	Cebada grano	
Espárrago	14 641	16 564	13 599	10 196	13 262	11 703	11 661	10 548	10 096	9 051	9 679	11 110	12 032	Espárrago	
Maíz amarillo duro	14 121	23 867	15 210	5 849	4 864	4 959	6 099	5 309	31 522	17 417	5 891	2 237	5 147	Maíz amarillo duro	
Maíz amiláceo	0	0	0	0	50	113	196	1 212	6 989	11 304	4 536	402	0	Maíz amiláceo	
Maíz chala	17 369	16 825	12 473	16 853	16 733	14 882	15 237	12 172	9 580	11 794	15 039	19 576	17 017	Maíz chala	
Palta	4 924	4 303	3 602	1 154	1 672	14 080	23 187	46 965	61 103	18 426	15 050	9 577	5 112	Palta	
Papa	19 141	39 080	44 865	20 115	41 769	68 569	74 802	73 726	68 359	27 305	8 253	11 121	20 986	Papa	
Páprika	0	108	99	72	468	116	49	36	35	0	90	99	5	Páprika	
Trigo	951	0	0	0	0	0	0	0	5 344	20 033	26 511	9 623	286	Trigo	
Uva	4 441	5 446	4 975	3 489	5 622	5 533	4 276	3 863	3 373	3 473	4 252	4 289	4 987	Uva	
Otros agrícolas														Otros agrícolas	
Ají	577	761	730	530	477	645	802	540	672	573	483	654	1 062	Ají	
Cebolla	5 528	2 727	3 043	1 525	1 644	726	961	2 193	2 333	1 749	1 132	2 485	1 229	Cebolla	
Frijol grano seco	335	343	191	115	36	126	291	570	879	986	584	166	313	Frijol grano seco	
Haba grano seco	67	0	0	0	0	0	0	53	935	1 978	2 381	1 290	0	Haba grano seco	
Maíz choclo	195	243	297	213	233	341	799	3 952	3 919	1 304	683	370	368	Maíz choclo	
Pepinillo	1 239	732	1 692	1 373	823	986	447	738	282	696	417	716	773	Pepinillo	
Piña	1 454	1 694	1 657	2 877	3 116	2 816	2 231	1 591	475	467	1 704	1 623	1 463	Piña	
Tarhui o chocho	2 200	846	111	0	0	0	0	0	0	0	603	1 314	2 244	Tarhui o chocho	
Yuca	1 293	956	1 076	740	1 046	719	970	896	1 128	1 426	1 153	854	690	Yuca	
Zapallo	687	1 769	1 671	1 278	1 198	1 532	1 477	1 295	1 168	717	1 006	1 134	1 749	Zapallo	
PECUARIO														PECUARIO	
Carne de ave ^{2/}	23 024	24 865	22 638	22 593	20 718	24 168	24 917	24 577	24 650	25 916	27 719	26 875	26 853	Carne de ave ^{2/}	
Carne de ovino ^{2/}	204	201	215	190	196	195	204	210	218	206	204	203	204	Carne de ovino ^{2/}	
Carne de porcino ^{2/}	1 405	1 310	1 390	1 514	1 413	1 408	1 370	1 439	1 450	1 603	1 569	1 478	1 445	Carne de porcino ^{2/}	
Carne de vacuno ^{2/}	676	638	639	630	627	624	630	616	627	684	704	701	686	Carne de vacuno ^{2/}	
Huevo	5 560	5 655	5 552	5 283	5 527	5 661	5 859	5 945	6 255	6 489	6 729	6 746	6 986	Huevo	
Leche	11 439	11 394	11 368	10 528	10 433	10 441	11 171	10 922	11 420	11 806	11 937	12 591	11 688	Leche	

1/ Cifras preliminares.

2/ Peso neto.

Fuente: MINAGRI.

Elaboración: BCRP. Sucursal Trujillo. Departamento de Estudios Económicos.



ANEXO 2

LA LIBERTAD: PRODUCCIÓN PESQUERA ^{1/}
(T.m.)

	2017			2018										
	OCT	NOV	DIC	ENE	FEB	MAR	ABR	MAY	JUN	JUL	AGO	SET	OCT	
Consumo humano directo	434	583	459	802	723	570	1 588	785	875	351	300	339	319	Consumo humano directo
1. Fresco	434	583	459	802	723	570	1 588	785	875	351	300	339	319	1. Fresco
2. Congelado	0	0	0	0	0	0	0	0	0	0	0	0	0	2. Congelado
3. Conservas	0	0	0	0	0	0	0	0	0	0	0	0	0	3. Conservas
Consumo industrial	0	1 196	0	240 344	0	0	207 924	294 151	60 727	0	0	0	0	Consumo industrial
1. Anchoveta	0	1 196	0	240 344	0	0	207 924	294 151	60 727	0	0	0	0	1. Anchoveta

^{1/} Cifras preliminares.

Fuente: Ministerio de Producción.

Elaboración: BCRP. Sucursal Trujillo. Departamento de Estudios Económicos.



ANEXO 3

LA LIBERTAD: PRODUCCIÓN MINERA ^{1/}

PRODUCTOS	2017			2018										PRODUCTOS
	OCT	NOV	DIC	ENE	FEB	MAR	ABR	MAY	JUN	JUL	AGO	SET	OCT	
MINERÍA METÁLICA														MINERÍA METÁLICA
Cobre (TMF)	111	107	29	0	0	0	0	0	0	0	0	0	0	Cobre (TMF)
Oro (Onzas troy)	122 187	110 311	118 282	97 740	90 728	96 774	92 345	85 539	106 531	99 925	98 242	94 775	91 485	Oro (Onzas troy)
Plata (Onzas troy)	148 725	157 812	142 679	142 000	116 420	127 056	122 205	123 781	129 036	120 887	106 327	97 143	90 053	Plata (Onzas troy)
Plomo (TMF)	28	31	9	0	0	0	0	0	0	0	0	0	0	Plomo (TMF)
Zinc (TMF)	72	115	26	0	0	0	0	0	0	0	0	0	0	Zinc (TMF)

^{1/} Cifras preliminares.

Fuente: MINEM.

Elaboración: BCRP, Sucursal Trujillo. Departamento de Estudios Económicos.



ANEXO 4

LA LIBERTAD: PRODUCCIÓN MANUFACTURERA ^{1/}
(Índice 1994 =100)

DESCRIPCION	2017			2018										DESCRIPCION
	OCT	NOV	DIC	ENE	FEB	MAR	ABR	MAY	JUN	JUL	AGO	SEP	OCT	
MANUFACTURA PRIMARIA	314	280	280	513	170	174	424	498	296	211	230	242	265	MANUFACTURA PRIMARIA
1511 PRODUCTOS CARNICOS	223	234	183	216	194	213	255	272	230	265	253	243	258	1511 PRODUCTOS CARNICOS
1512-15 HARINA Y ACEITE DE PESCADO	0	4	0	1047	0	0	924	1306	294	0	0	0	0	1512-15 HARINA Y ACEITE DE PESCADO
1542 AZUCAR	411	363	368	384	217	220	294	284	302	267	294	311	341	1542 AZUCAR
MANUFACTURA NO PRIMARIA	320	294	299	320	329	319	270	267	240	263	322	322	328	MANUFACTURA NO PRIMARIA
1513 CONSERVACION FRUTAS/HORTALIZAS	939	700	654	957	1179	1025	443	433	333	428	888	1012	968	1513 CONSERVACION FRUTAS/HORTALIZAS
1520 PRODUCTOS LACTEOS	330	268	173	233	250	266	241	229	142	69	265	230	230	1520 PRODUCTOS LACTEOS
1531 PRODUCTOS DE MOLINERIA	52	35	37	43	44	54	53	52	56	70	66	35	73	1531 PRODUCTOS DE MOLINERIA
1533 ALIMENTOS PARA ANIMALES	697	724	706	693	710	729	731	736	727	701	720	699	687	1533 ALIMENTOS PARA ANIMALES
1541 PRODUCTOS DE PANADERIA	161	146	103	164	181	197	195	167	184	176	193	177	173	1541 PRODUCTOS DE PANADERIA
1543 ELABORACION DE CHOCOLATE	618	503	637	48	61	63	100	116	187	168	176	510	425	1543 ELABORACION DE CHOCOLATE
1551 BEBIDAS ALCOHOLICAS	281	239	274	270	271	285	240	313	298	293	267	304	325	1551 BEBIDAS ALCOHOLICAS
1554 BEBIDAS GASEOSAS	844	846	972	1165	928	891	944	881	493	735	861	799	839	1554 BEBIDAS GASEOSAS
1711 HILADOS DE ALGODÓN	169	153	144	140	146	151	169	37	136	123	167	144	169	1711 HILADOS DE ALGODÓN
1911 CUERO	18	16	20	26	16	21	10	12	7	17	18	8	12	1911 CUERO
1920 CALZADO	197	192	147	151	192	184	260	246	289	325	340	294	330	1920 CALZADO
2021 TABLEROS AGLOMERADOS	0	0	0	0	0	0	0	0	0	0	0	0	0	2021 TABLEROS AGLOMERADOS
2101 PAPEL Y CARTON	288	328	298	261	155	98	281	297	262	274	258	262	303	2101 PAPEL Y CARTON
2212 EDICION DE PERIODICOS	113	103	109	115	107	111	109	107	99	106	101	99	102	2212 EDICION DE PERIODICOS
2520 PRODUCTOS DE PLASTICO	522	554	453	412	323	397	545	574	572	546	486	444	415	2520 PRODUCTOS DE PLASTICO
2694 CEMENTO	179	180	227	152	157	159	144	156	161	178	188	178	194	2694 CEMENTO
3420 CARROCERIAS	227	211	275	190	211	259	185	243	217	270	270	291	233	3420 CARROCERIAS
TOTAL	318	290	293	381	279	273	318	340	258	247	293	297	308	TOTAL

^{1/} Cifras preliminares.

Fuente: Gerencia Regional de Agricultura y Riego, Ministerio de la Producción y empresas industriales.
Elaboración: BCRP, Sucursal Trujillo, Departamento de Estudios Económicos.



ANEXO 5

LA LIBERTAD: PRODUCCIÓN MANUFACTURERA ^{1/}
(Variación porcentual)

DESCRIPCION	2017			2018										DESCRIPCION
	OCT	NOV	DIC	ENE	FEB	MAR	ABR	MAY	JUN	JUL	AGO	SET	OCT	
MANUFACTURA PRIMARIA	12,9	-33,1	-45,6	29,2	-32,6	81,1	74,6	13,8	-4,4	-26,1	-25,6	-16,8	-15,7	MANUFACTURA PRIMARIA
1511 PRODUCTOS CARNICOS	5,6	5,3	-10,2	4,6	-25,8	11,7	9,2	24,3	14,6	31,8	14,2	6,4	15,7	1511 PRODUCTOS CARNICOS
1512-15 HARINA Y ACEITE DE PESCADO	-	-99,4	-100,0	114,4	-	-	-	-	-66,0	-100,0	-	-	-	1512-15 HARINA Y ACEITE DE PESCADO
1542 AZÚCAR	13,3	-3,3	-6,0	-0,7	-33,0	90,1	20,1	13,6	89,6	-16,8	-27,3	-17,9	-17,0	1542 AZÚCAR
MANUFACTURA NO PRIMARIA	0,5	-4,0	0,3	0,6	6,6	30,7	8,7	0,2	-7,0	12,3	16,9	9,8	2,5	MANUFACTURA NO PRIMARIA
1513 CONSERVACION FRUTAS/HORTALZAS	10,9	-3,3	-12,1	-8,8	21,1	137,2	-4,8	-17,4	-31,2	41,0	62,3	29,4	3,0	1513 CONSERVACION FRUTAS/HORTALZAS
1520 PRODUCTOS LACTEOS	125,1	56,2	-8,2	-7,4	18,3	27,5	-0,5	-24,1	-35,3	-65,7	-7,3	-18,9	-30,4	1520 PRODUCTOS LACTEOS
1531 PRODUCTOS DE MOLINERIA	7,9	-27,1	25,3	2,9	-11,6	8,2	-4,9	104,0	6,5	47,0	23,6	-44,7	41,8	1531 PRODUCTOS DE MOLINERIA
1533 ALIMENTOS PARA ANIMALES	6,0	8,4	0,2	6,5	9,8	9,7	4,9	3,5	3,1	1,2	3,8	3,6	-1,4	1533 ALIMENTOS PARA ANIMALES
1541 PRODUCTOS DE PANADERIA	-2,1	4,6	45,6	18,3	16,7	86,2	20,9	-12,8	10,5	5,5	13,4	11,4	7,4	1541 PRODUCTOS DE PANADERIA
1543 ELABORACION DE CHOCOLATE	70,4	-42,1	35,1	25,7	358,1	144,9	-12,2	-24,7	14,2	9,6	10,0	35,3	-31,3	1543 ELABORACION DE CHOCOLATE
1551 BEBIDAS ALCOHOLICAS	-1,4	-31,4	-21,3	-3,6	9,6	109,9	19,1	1,6	46,6	12,3	-11,2	6,5	15,9	1551 BEBIDAS ALCOHOLICAS
1554 BEBIDAS GASEOSAS	-6,5	-19,1	-16,0	13,8	-16,2	-13,7	-8,3	-3,4	-29,2	5,0	-6,9	7,1	-0,5	1554 BEBIDAS GASEOSAS
1711 HILADOS DE ALGODÓN	11,9	8,1	-0,7	-7,4	7,4	-4,3	8,5	-73,6	-17,7	-24,2	-9,8	-11,1	0,1	1711 HILADOS DE ALGODÓN
1911 CUERO	-14,6	10,4	46,9	88,2	-31,4	47,4	-46,3	-30,8	-45,2	24,6	14,6	-49,5	-35,5	1911 CUERO
1920 CALZADO	-16,2	-6,0	5,6	-17,4	-15,8	-16,3	26,5	-33,2	-7,0	5,5	-5,9	41,7	67,6	1920 CALZADO
2021 TABLEROS AGLOMERADOS	-100,0	-100,0	-	-	-	-	-	-	-	-	-	-	-	2021 TABLEROS AGLOMERADOS
2101 PAPEL Y CARTON	-12,3	4,6	-0,9	-7,3	-29,8	-44,6	482,0	-	0,1	72,8	24,4	-15,5	5,4	2101 PAPEL Y CARTON
2212 EDICION DE PERIODICOS	-6,3	-11,2	-5,5	-6,1	-9,0	-8,2	-2,6	-2,3	-2,5	-2,0	-5,0	-10,5	-10,1	2212 EDICION DE PERIODICOS
2520 PRODUCTOS DE PLASTICO	6,3	15,9	-5,2	12,2	-16,5	11,2	44,3	9,5	24,7	37,0	11,9	-0,8	-20,4	2520 PRODUCTOS DE PLASTICO
2694 CEMENTO	13,1	12,6	38,9	-8,8	5,4	-0,3	17,9	-7,0	-6,6	4,7	20,0	2,2	8,7	2694 CEMENTO
3420 CARROCERIAS	-6,5	5,3	205,9	63,6	60,0	188,2	6,1	31,4	24,2	59,4	88,9	89,7	2,3	3420 CARROCERIAS
TOTAL	4,1	-15,2	-20,0	11,0	-4,1	38,4	29,1	6,1	-6,1	-1,5	2,5	1,5	-3,1	TOTAL

^{1/} Cifras preliminares.

Fuente: Gerencia Regional de Agricultura y Riego, Ministerio de la Producción y empresas industriales.

Elaboración: BCRP, Sucursal Trujillo. Departamento de Estudios Económicos.



ANEXO 6

LA LIBERTAD: EXPORTACIONES POR TIPO DE PRODUCTO ^{1/}
(Valores FOB en millones de US\$)

TIPO	2017			2018										TIPO
	OCT	NOV	DIC	ENE	FEB	MAR	ABR	MAY	JUN	JUL	AGO	SET	OCT	
Productos tradicionales	145	126	173	134	140	179	126	187	175	147	127	102	112	Productos tradicionales
Pesqueros	1	1	1	0	18	27	3	33	50	27	17	9	2	Pesqueros
Agrícolas	13	1	4	0	5	0	0	0	1	0	0	2	0	Agrícolas
Mineros	131	123	168	133	117	152	124	154	124	120	110	92	110	Mineros
Productos no tradicionales	156	134	109	93	74	53	43	92	126	136	173	135	176	Productos no tradicionales
Agropecuarios	154	130	105	88	65	47	39	86	123	134	166	130	172	Agropecuarios
Textiles	0	0	0	0	0	0	0	0	0	0	0	0	0	Textiles
Maderas y papeles	0	0	0	0	0	0	0	0	0	0	0	0	0	Maderas y papeles
Químicos	1	2	2	4	4	3	1	2	0	0	0	3	1	Químicos
Productos mineros no metálicos	1	1	1	1	4	2	1	3	1	2	4	2	2	Productos mineros no metálicos
Sidero - metalúrgico y joyería	0	0	0	0	0	0	0	0	0	0	0	0	0	Sidero - metalúrgico y joyería
Otros	0	1	1	0	0	1	1	1	3	1	2	0	1	Otros
Otros 2/	0	0	0	0	0	0	0	0	0	0	0	0	0	Otros 2/
TOTAL	302	260	282	227	214	232	169	280	301	284	300	238	288	TOTAL

^{1/} Cifras preliminares.

^{2/} Comprende la venta de combustibles y alimentos a naves extranjeras y la reparación de bienes de capital.

Fuente: SUNAT.

Elaboración: BCRP. Sucursal Trujillo. Departamento de Estudios Económicos.



ANEXO 7

LA LIBERTAD: EXPORTACIONES NO TRADICIONALES AGROPECUARIOS ^{1/}
(Valores FOB en millones de US\$)

TIPO	2017			2018										TIPO
	OCT	NOV	DIC	ENE	FEB	MAR	ABR	MAY	JUN	JUL	AGO	SET	OCT	
LEGUMBRES	40	43	44	37	30	24	18	22	19	22	31	29	39	LEGUMBRES
Alcachofas en conserva	10	11	11	6	8	2	2	2	1	2	3	5	8	Alcachofas en conserva
Espárragos congelados	0	0	0	0	0	0	0	0	0	0	0	0	0	Espárragos congelados
Espárragos en conserva	7	9	9	10	7	7	8	9	6	4	6	4	10	Espárragos en conserva
Espárragos frescos	10	12	14	14	7	7	3	7	7	13	14	13	9	Espárragos frescos
Pimientos en conserva	6	5	3	1	2	3	2	2	1	1	2	2	4	Pimientos en conserva
Resto de legumbres 2/	6	8	6	5	6	5	3	4	4	2	5	5	8	Resto de legumbres 2/
FRUTAS	98	67	48	36	19	10	6	49	90	101	118	88	118	FRUTAS
Arándanos 3/	93	60	36	27	13	5	0	0	0	7	37	71	115	Arándanos 3/
Aguacates (paltas)	0	0	0	0	0	0	3	44	83	83	71	12	0	Aguacates (paltas)
Mangos	0	0	1	2	3	3	2	1	1	0	0	0	0	Mangos
Uvas frescas	1	5	10	6	3	1	0	0	0	0	0	0	0	Uvas frescas
Resto de frutas 4/	96	62	37	28	13	6	4	48	89	101	118	88	118	Resto de frutas 4/
PRODUCTOS VEGETALES DIVERSOS	14	16	12	13	13	10	13	13	11	9	15	12	12	PRODUCTOS VEGETALES DIVERSOS
Alimentos para animales	14	16	12	13	13	10	13	13	11	9	14	11	12	Alimentos para animales
Resto de Productos vegetales diversos 5/	0	0	0	0	0	0	0	0	0	0	1	1	0	Resto de Productos vegetales diversos 5/
OTROS 6/	3	3	1	2	3	3	2	2	2	1	2	1	2	OTROS 6/
AGROPECUARIOS	154	130	105	88	65	47	39	86	123	134	166	130	172	AGROPECUARIOS

1/ Cifras preliminares.

2/ Tomates, cebolla, frijoles y demás hortalizas.

3/ Arándanos rojos, mirtilos y demás frutos del género Vaccinium.

4/ Resto de frutas. Papayas, uvas, limones, mermeladas y mandarinas.

5/ Flores y capullos, harina de flores, tara en polvo, arbustos y matas.

6/ Té, café, cacao y esencias, cereales y sus preparaciones, y demás.

Fuente: SUNAT.

Elaboración: BCRP. Sucursal Trujillo. Departamento de Estudios Económicos.



ANEXO 8

LA LIBERTAD: IMPORTACIONES POR EL PUERTO DE SALAVERRY ^{1/}
(Valores FOB en millones de US\$)

	2017			2018											
	OCT	NOV	DIC	ENE	FEB	MAR	ABR	MAY	JUN	JUL	AGO	SET	OCT		
I. Bienes de consumo	0	0	0	0	0	20	0	0	0	0	0	0	0	0	I. Bienes de consumo
II. Insumos	30	33	29	90	56	25	58	84	91	46	27	48	49	II. Insumos	
Combustibles, lubricantes y conexos	3	0	0	0	0	0	0	0	0	0	0	6	0	Combustibles, lubricantes y conexos	
Materias primas para la agricultura	15	24	24	45	16	13	31	59	47	34	11	23	30	Materias primas para la agricultura	
Materias primas para la industria	13	9	4	45	41	11	27	25	44	12	16	20	18	Materias primas para la industria	
III. Bienes de capital y materiales de construcción	0	1	2	2	0	1	2	4	0	3	0	1	1	III. Bienes de capital y materiales de construcción	
Materiales de construcción	0	1	2	2	0	1	2	4	0	3	0	1	1	Materiales de construcción	
Para la Agricultura	0	0	0	0	0	0	0	0	0	0	0	0	0	Para la Agricultura	
Para la industria	0	0	0	0	0	0	0	0	0	1	0	0	0	Para la industria	
TOTAL	30	34	31	92	56	46	60	88	91	49	27	49	50	TOTAL	

^{1/} Cifras preliminares

Fuente: SUNAT.

Elaboración: BCRP. Sucursal Trujillo. Departamento de Estudios Económicos.



ANEXO 9

LA LIBERTAD: CRÉDITO ^{1/}
(En millones de soles)

ENTIDADES FINANCIERAS	2017			2018										ENTIDADES FINANCIERAS
	OCT	NOV	DIC	ENE	FEB	MAR	ABR	MAY	JUN	JUL	AGO	SEP	OCT	
I. Banco de la Nación	248	251	255	260	264	268	271	275	276	276	278	280	282	I. Banco de la Nación
II. Agrobanco	17	17	17	17	17	12	16	16	15	14	14	14	13	II. Agrobanco
III. Banca Múltiple	6 440	6 424	6 442	6 399	6 361	6 392	6 417	6 508	6 567	6 635	6 630	6 719	6 746	III. Banca Múltiple
IV. Entidades no Bancarias	1 539	1 575	1 595	1 587	1 597	1 601	1 614	1 614	1 614	1 615	1 630	1 636	1 654	IV. Entidades no Bancarias
Cajas Municipales	946	969	973	969	974	976	979	974	970	967	974	976	981	Cajas Municipales
Cajas Rurales de Ahorro y Crédito	32	33	34	33	33	33	33	33	32	32	32	31	32	Cajas Rurales de Ahorro y Crédito
Edpymes	34	34	35	35	36	36	36	36	36	36	37	36	37	Edpymes
Financieras	527	539	553	550	554	556	566	571	576	581	588	592	604	Financieras
TOTAL	8 244	8 268	8 309	8 262	8 238	8 273	8 318	8 412	8 473	8 541	8 553	8 649	8 695	TOTAL
En M/N	7 199	7 217	7 285	7 259	7 283	7 326	7 390	7 499	7 539	7 601	7 622	7 673	7 714	En M/N
En M/E	1 045	1 051	1 024	1 003	955	947	928	913	934	940	931	976	981	En M/E

^{1/} Cifras preliminares.

Fuente: Superintendencia de Banca, Seguros y AFP (SBS).

Elaboración: BCRP, Sucursal Trujillo. Departamento de Estudios Económicos.



ANEXO 10

LA LIBERTAD: TASA DE MOROSIDAD
(En porcentaje)

ENTIDADES FINANCIERAS	2017				2018									ENTIDADES FINANCIERAS
	SET	OCT	NOV	DIC	ENE	FEB	MAR	ABR	MAY	JUN	JUL	AGO	SET	
I. Banco de la Nación	1,3	1,3	1,3	1,3	1,3	1,3	1,3	1,3	1,4	1,4	1,5	1,4	1,4	I. Banco de la Nación
II. Agrobanco	15,5	11,1	9,6	9,1	9,7	8,1	12,1	10,5	12,6	18,7	20,0	16,6	20,5	II. Agrobanco
III. Banca Múltiple	4,7	4,9	4,9	5,1	5,2	5,6	5,3	5,6	5,3	5,3	5,5	5,8	5,6	III. Banca Múltiple
IV. Entidades no Bancarias	5,4	6,1	5,8	5,9	6,2	6,5	6,8	6,8	6,8	7,1	7,6	7,9	8,0	IV. Entidades no Bancarias
Cajas Municipales	5,3	6,1	5,7	5,7	6,1	6,5	7,2	7,3	7,3	7,9	8,7	9,0	9,3	Cajas Municipales
Cajas Rurales de Ahorro y Crédito	6,0	6,3	6,5	5,9	5,5	5,7	5,8	5,9	6,5	6,4	6,7	7,1	7,1	Cajas Rurales de Ahorro y Crédito
Edpymes	7,3	9,3	7,2	6,9	8,9	9,8	9,4	8,7	8,7	7,6	8,2	7,9	7,0	Edpymes
Financieras	5,5	5,9	5,8	6,1	6,0	6,2	5,9	6,0	5,7	5,7	5,8	6,1	6,0	Financieras
TOTAL	4,8	5,0	4,9	5,1	5,3	5,6	5,4	5,7	5,5	5,5	5,8	6,1	5,9	TOTAL

Fuente: Superintendencia de Banca, Seguros y AFP (SBS).
Elaboración: BCRP, Sucursal Trujillo. Departamento de Estudios Económicos.



ANEXO 11

LA LIBERTAD: DEPOSITOS ^{1/}
(En millones de soles)

INSTITUCIONES	2017			2018										INSTITUCIONES
	OCT	NOV	DIC	ENE	FEB	MAR	ABR	MAY	JUN	JUL	AGO	SET	OCT	
I. Banco de la Nación	625	638	690	704	697	667	654	671	684	704	712	710	716	I. Banco de la Nación
II. Banca Múltiple	3 733	3 741	4 005	3 995	3 962	4 023	4 030	3 970	3 959	3 993	3 983	3 989	4 003	II. Banca Múltiple
III. Entidades no Bancarias	1 377	1 391	1 405	1 425	1 422	1 435	1 447	1 477	1 491	1 476	1 484	1 482	1 507	III. Entidades no Bancarias
Cajas Municipales	1 141	1 147	1 161	1 180	1 176	1 185	1 196	1 222	1 233	1 215	1 218	1 214	1 233	Cajas Municipales
Cajas Rurales de Ahorro y Crédito	18	21	21	22	21	20	20	20	21	21	21	21	21	Cajas Rurales de Ahorro y Crédito
Financieras	218	223	223	224	225	230	231	234	237	240	244	247	253	Financieras
TOTAL	5 735	5 770	6 099	6 124	6 081	6 126	6 132	6 118	6 135	6 173	6 179	6 181	6 226	TOTAL
En M/N	4 252	4 292	4 562	4 496	4 553	4 625	4 589	4 593	4 638	4 682	4 744	4 723	4 776	En M/N
En M/E	1 483	1 478	1 538	1 628	1 528	1 500	1 543	1 525	1 496	1 491	1 435	1 458	1 450	En M/E

^{1/} Cifras preliminares.

Fuente: Superintendencia de Banca, Seguros y AFP (SBS).

Elaboración: BCRP, Sucursal Trujillo. Departamento de Estudios Económicos.



ANEXO 12

LA LIBERTAD: INGRESOS RECAUDADOS POR EL GOBIERNO CENTRAL ^{1/}
(En millones de soles)

RUBROS	2017			2018										RUBROS
	OCT	NOV	DIC	ENE	FEB	MAR	ABR	MAY	JUN	JUL	AGO	SET	OCT	
I. INGRESOS TRIBUTARIOS	162	180	144	177	159	153	155	130	132	129	141	142	154	I. INGRESOS TRIBUTARIOS
1. Impuestos a la Renta	58	70	55	67	57	69	67	34	35	38	43	41	42	1. Impuestos a los Ingresos
- Personas Naturales	14	21	15	21	13	15	24	14	13	15	16	14	15	- Personas Naturales
- Personas Jurídicas	43	48	36	45	42	37	19	16	21	22	26	24	26	- Personas Jurídicas
- Regularización	1	0	4	0	2	17	25	4	1	1	1	3	1	- Regularización
2. Impuestos a la Importación	2	1	0	0	0	5	0	0	0	0	1	1	1	2. Impuestos a la Importación
3. Impuestos General a las Ventas	78	85	69	100	92	69	69	75	75	72	76	79	87	3. Impuestos General a las Ventas
- Operaciones Internas	63	65	62	75	73	54	60	56	53	50	53	55	62	- Operaciones Internas
- Operaciones Externas	14	20	6	25	19	15	8	20	22	22	23	24	24	- Operaciones Externas
4. Impuestos Selectivo al Consumo	6	9	4	4	3	3	3	4	5	4	5	6	9	4. Impuestos Selectivo al Consumo
5. Otros Ingresos Tributarios	19	16	16	7	7	6	16	17	16	15	15	16	15	5. Otros Ingresos Tributarios
II. INGRESOS NO TRIBUTARIOS	3	3	2	1	4	3	2	4	5	5	4	3	9	II. INGRESOS NO TRIBUTARIOS
INGRESOS CORRIENTES (I+II)	165	183	146	178	164	156	157	134	137	134	144	146	162	INGRESOS CORRIENTES (I+II)

Fuente: SUNAT.

Elaboración: BCRP, Sucursal Trujillo. Departamento de Estudios Económicos.



ANEXO 13

LA LIBERTAD: EJECUCIÓN DEL PRESUPUESTO PÚBLICO, SEGÚN TIPO DE GASTO ^{1/}

(En millones de soles)

	2017			2018										
	OCT	NOV	DIC	ENE	FEB	MAR	ABR	MAY	JUN	JUL	AGO	SET	OCT	
I. GASTOS CORRIENTES	331	300	574	252	322	265	306	320	340	348	298	272	292	I. GASTOS CORRIENTES
<i>Gobierno nacional</i>	<i>137</i>	<i>117</i>	<i>233</i>	<i>109</i>	<i>149</i>	<i>99</i>	<i>129</i>	<i>139</i>	<i>116</i>	<i>145</i>	<i>117</i>	<i>100</i>	<i>112</i>	<i>Gobierno nacional</i>
<i>Gobierno regional</i>	<i>121</i>	<i>140</i>	<i>265</i>	<i>115</i>	<i>113</i>	<i>113</i>	<i>123</i>	<i>125</i>	<i>170</i>	<i>144</i>	<i>128</i>	<i>124</i>	<i>129</i>	<i>Gobierno regional</i>
<i>Gobiernos locales</i>	<i>73</i>	<i>43</i>	<i>76</i>	<i>28</i>	<i>61</i>	<i>54</i>	<i>54</i>	<i>57</i>	<i>54</i>	<i>60</i>	<i>53</i>	<i>48</i>	<i>50</i>	<i>Gobiernos locales</i>
Remuneraciones	122	137	205	142	140	137	138	140	136	155	133	132	135	Remuneraciones
Gobierno nacional	32	32	38	41	38	42	39	38	38	40	33	35	34	Gobierno nacional
Gobierno regional	80	95	151	92	88	83	86	88	88	98	88	87	90	Gobierno regional
Gobiernos locales	9	10	16	9	14	12	13	14	10	17	12	10	12	Gobiernos locales
Bienes y Servicios	105	103	244	44	80	84	82	98	74	94	89	71	76	Bienes y Servicios
Gobierno nacional	48	45	108	22	36	31	25	41	20	34	29	19	21	Gobierno nacional
Gobierno regional	27	29	83	6	11	16	22	22	21	25	26	21	25	Gobierno regional
Gobiernos locales	30	28	53	16	34	36	34	36	33	35	33	31	29	Gobiernos locales
Transferencias ^{3/}	104	60	125	66	101	45	86	82	131	99	76	69	81	Transferencias
Gobierno nacional	56	41	88	46	74	25	65	60	59	71	55	46	57	Gobierno nacional
Gobierno regional	14	15	30	17	14	14	14	15	61	21	13	16	14	Gobierno regional
Gobiernos locales	34	4	7	2	13	6	7	7	11	7	8	7	9	Gobiernos locales
II. GASTOS DE CAPITAL	92	179	264	13	71	67	62	147	70	93	130	284	283	II. GASTOS DE CAPITAL
<i>Gobierno nacional</i>	<i>14</i>	<i>72</i>	<i>50</i>	<i>1</i>	<i>17</i>	<i>16</i>	<i>13</i>	<i>77</i>	<i>12</i>	<i>16</i>	<i>45</i>	<i>203</i>	<i>189</i>	<i>Gobierno nacional</i>
<i>Gobierno regional</i>	<i>13</i>	<i>25</i>	<i>39</i>	<i>3</i>	<i>18</i>	<i>9</i>	<i>4</i>	<i>13</i>	<i>6</i>	<i>15</i>	<i>8</i>	<i>13</i>	<i>17</i>	<i>Gobierno regional</i>
<i>Gobiernos locales</i>	<i>66</i>	<i>82</i>	<i>175</i>	<i>9</i>	<i>35</i>	<i>43</i>	<i>45</i>	<i>57</i>	<i>52</i>	<i>62</i>	<i>77</i>	<i>68</i>	<i>77</i>	<i>Gobiernos locales</i>
Formación bruta de capital ^{4/}	89	114	250	13	71	67	61	93	68	90	103	105	120	Formación bruta de capital
Gobierno nacional	12	21	50	1	17	16	12	23	10	12	18	25	27	Gobierno nacional
Gobierno regional	11	11	26	3	18	9	4	13	6	15	8	12	15	Gobierno regional
Gobiernos locales	66	82	175	9	35	42	45	57	51	63	77	68	77	Gobiernos locales
Otros gastos de capital ^{5/}	3	65	14	0	0	0	1	54	2	3	27	179	164	Otros gastos de capital
III. GASTO NO FINANCIERO TOTAL (I+II)	423	479	838	265	393	333	368	467	410	441	429	556	575	III. GASTO NO FINANCIERO TOTAL (I+II)
<i>Gobierno nacional</i>	<i>151</i>	<i>190</i>	<i>283</i>	<i>110</i>	<i>166</i>	<i>114</i>	<i>142</i>	<i>216</i>	<i>128</i>	<i>160</i>	<i>162</i>	<i>303</i>	<i>302</i>	<i>Gobierno nacional</i>
<i>Gobierno regional</i>	<i>133</i>	<i>165</i>	<i>304</i>	<i>118</i>	<i>131</i>	<i>122</i>	<i>127</i>	<i>138</i>	<i>176</i>	<i>159</i>	<i>136</i>	<i>137</i>	<i>146</i>	<i>Gobierno regional</i>
<i>Gobiernos locales</i>	<i>139</i>	<i>125</i>	<i>251</i>	<i>37</i>	<i>96</i>	<i>96</i>	<i>99</i>	<i>114</i>	<i>106</i>	<i>122</i>	<i>130</i>	<i>116</i>	<i>127</i>	<i>Gobiernos locales</i>

^{1/} Información actualizada al 31 de octubre de 2018.

^{2/} Considera las transferencias intergubernamentales del Gobierno Nacional.

^{3/} Incluye el pago de pensiones, donaciones, transferencias y otros gastos corrientes.

^{4/} Considera el gasto en Defensa e Interior.

^{5/} Incluye donaciones y transferencias.

Fuente: Ministerio de Economía y Finanzas (MEF).

Elaboración: BCRP, Sucursal Trujillo. Departamento de Estudios Económicos.

