

BANCO CENTRAL DE RESERVA DEL PERÚ
SUCURSAL TRUJILLO



LA LIBERTAD: Síntesis de Actividad Económica
Setiembre 2018¹

Departamento de Estudios Económicos

El Banco Central de Reserva del Perú (BCRP) considera importante presentar un conjunto de indicadores sectoriales de la actividad económica regional, cuya base estadística es recopilada de las siguientes fuentes de información: INEI, MINAGRI, MINEM, PRODUCE, SBS, SUNAT, MEF y empresas.

¹ En la elaboración de este informe participaron (en orden alfabético): Iván Cosavalente, Alfredo Miranda y Rodrigo Rumiche.

ÍNDICE

	<i>Página</i>
RESUMEN EJECUTIVO: SETIEMBRE 2018	3
I. ACTIVIDAD PRODUCTIVA.....	5
1. Actividad primaria.....	5
1.1 Sector agropecuario.....	5
1.2 Sector pesca	7
1.3 Sector minería.....	9
2. Otros indicadores sectoriales	11
2.1. Sector manufactura.....	11
2.2. Sector construcción.....	14
II. SECTOR EXTERNO	14
1. Exportaciones.....	14
III. CRÉDITO Y DEPÓSITOS '.....	15
1. Crédito	15
2. Depósitos	17
IV. EJECUCIÓN DEL PRESUPUESTO PÚBLICO	19
1. Ejecución del Presupuesto del Gasto No Financiero	19
V. ANEXOS	22

RESUMEN EJECUTIVO: SETIEMBRE 2018

Principales hechos de importancia

- En la **actividad primaria**, el sector agropecuario destacó por registrar en setiembre un crecimiento interanual de 4,0 por ciento, a diferencia de las caídas registradas en los sectores minería (-17,7 por ciento) y pesca (-31,4 por ciento).
- En cuanto a **otros indicadores de la actividad económica** del departamento, por un lado, registraron desempeños positivos en setiembre el despacho de cemento (3,1 por ciento), crédito total (3,8 por ciento) y la producción industrial (1,4 por ciento). Por otro lado, el valor exportado disminuyó (-27,5 por ciento), al igual que la inversión pública (-26,2 por ciento).

Actividad primaria

- La **actividad agropecuaria** aumentó 4,0 por ciento interanual en setiembre, explicado por una mejor producción pecuaria (10,0 por ciento), mientras que el agrícola disminuyó (-0,7 por ciento). En tanto, en el periodo enero-setiembre de 2018, el sector creció 10,6 por ciento.
- La **producción pesquera** disminuyó 31,4 por ciento interanual en setiembre por el menor desembarque de diversas especies para el consumo humano directo en estado fresco (-31,4 por ciento). Sin embargo, de enero a setiembre acumuló un crecimiento de 17,4 por ciento.
- La **producción minera** se contrajo en setiembre 17,7 por ciento interanual por la menor extracción de todos los minerales (oro, plata, cobre, zinc y plomo). En los nueve primeros meses del año, el sector cayó 17,4 por ciento.

Otros indicadores de actividad económica

- La **actividad manufacturera** creció 1,4 por ciento interanual en setiembre por la mayor producción de la industria no primaria (9,7 por ciento). Contrariamente, la industria procesadora de recursos primarios disminuyó su producción en 16,8 por ciento, lo que restó dinamismo al sector. En el transcurso de enero a setiembre, la manufactura acumuló una tasa de crecimiento de 7,4 por ciento.
- En el sector construcción, los **despachos de cemento** aumentaron en el mes 3,1 por ciento interanual, por un mayor avance físico de las obras públicas. Sin embargo, en el período enero-setiembre los despachos disminuyeron 2,4 por ciento.
- Las **exportaciones** alcanzaron US\$ 234 millones en setiembre, con lo que evidenció una disminución de 27,5 por ciento interanual. Las ventas de productos tradicionales cayeron 51,0 por ciento, mientras que las de no tradicionales crecieron 13,6 por ciento.
- El saldo del **crédito directo total** de las instituciones financieras a setiembre (S/ 8 649 millones) registró un crecimiento interanual de 3,8 por ciento. El crédito en moneda nacional aumentó 6,2 por ciento; mientras que en moneda extranjera cayó 11,7 por ciento.
- La **inversión pública** en La Libertad en setiembre (S/ 105 millones) se redujo en 26,2 por ciento interanual, en términos reales, por una menor inversión del Gobierno regional (-54,4 por ciento), del

Gobiernos nacional (-26,6 por ciento) y de los Gobiernos locales (-17,3 por ciento). Asimismo, en los primeros nueve meses del año la inversión pública en el departamento acumuló una caída de 9,0 por ciento, con relación a similar periodo de 2017.

CUADRO N° 01
LA LIBERTAD: OTROS INDICADORES DE ACTIVIDAD ECONÓMICA
 (Variación % respecto a similar mes del año anterior)

	Abr.18	May.18	Jun.18	Jul.18	Ago.18	Set.18
Producción industrial	↑ 29,1	↑ 5,8	↓ -6,1	↓ -1,8	↑ 2,3	↑ 1,4
Despacho de cemento	↑ 14,1	↓ -14,3	↓ -13,8	↓ -6,3	↑ 9,1	↑ 3,1
Exportaciones	↓ -16,1	↑ 12,7	↓ -5,0	↓ -1,5	↓ -0,5	↓ -27,5
Crédito total	↑ 7,4	↑ 7,6	↑ 7,6	↑ 7,6	↑ 5,2	↑ 3,8
Inversión pública ^{1/}	↑ 5,4	↑ 7,9	↓ -5,9	↓ -19,2	↑ 9,2	↓ -26,2

^{1/} En términos reales.

Fuentes: BCRP - Sucursal Trujillo, SUNAT y MEF.

I. ACTIVIDAD PRODUCTIVA

1. Actividad primaria

1.1 Sector agropecuario

- El sector agropecuario creció 4,0 por ciento interanual en setiembre, sustentado por el mejor desempeño del subsector pecuario (10,0 por ciento), mientras que el agrícola disminuyó ligeramente (-0,7 por ciento). Por otro lado, la producción acumulada del sector en los primeros nueve meses del año registró un crecimiento de 10,6 por ciento interanual, lo cual refleja la recuperación de los niveles de producción después del Fenómeno El Niño Costero que aconteció en los primeros meses de 2017.
- El resultado del **subsector agrícola** (-0,7 por ciento) responde a la menor producción de cultivos orientados al mercado externo y agroindustria (-2,8 por ciento), básicamente, por una disminución en la producción de alcachofa (-46,0 por ciento) y espárrago (-15,8 por ciento) debido a un menor rendimiento en la productividad por hectárea. Por otro lado, el rubro de productos orientados al mercado interno creció 9,4 por ciento, principalmente, por la mayor producción de trigo (21,1 por ciento) y maíz chala (57,6 por ciento) por mayores superficies cosechadas y mejor rendimiento.
- El crecimiento del **subsector pecuario** (10,0 por ciento) se explica, básicamente, por la mayor producción de carne de ave (9,0 por ciento) y huevo (23,3 por ciento).

CUADRO N° 02
LA LIBERTAD: SECTOR AGROPECUARIO ^{1/}
(Miles de toneladas)



Subsectores	Estructura Porcentual 2017 ^{2/}	Setiembre				Enero - Setiembre			
		2017	2018	Var. %	Contribución %	2017	2018	Var. %	Contribución %
AGRÍCOLA	56,3			-0,7	-0,4			12,2	6,7
Orientada al mercado externo y agroindustria ^{2/}	38,6			-2,8	-1,3			-1,1	-0,4
Espárrago	12,3	13,2	11,1	-15,8	-1,8	116,3	97,3	-16,3	-2,0
Caña de azúcar	6,6	461,0	429,5	-6,9	-0,5	2 999,2	3 266,0	8,9	0,5
Arándano	8,8	6,8	8,0	16,7	2,9	12,6	15,9	26,9	1,0
Palta	5,8	9,3	9,6	2,5	0,1	184,4	191,2	3,7	0,3
Maíz amarillo duro	2,3	3,8	2,2	-41,5	-0,3	84,9	84,1	-0,9	0,0
Uva	1,8	3,8	4,3	12,9	0,2	36,4	38,2	5,0	0,1
Alcachofa	0,9	10,0	5,4	-46,0	-1,9	12,2	6,2	-49,2	-0,3
Páprika	0,2	0,1	0,1	37,5	0,0	0,9	1,0	3,9	0,0
Orientada al mercado interno ^{2/}	17,6			9,4	0,9			33,7	7,1
Arroz cáscara	4,2	0,0	0,0	0,0	0,0	206,9	387,5	87,3	5,1
Papa	5,3	10,3	11,1	7,5	0,1	363,5	394,0	8,4	0,5
Trigo	1,3	7,9	9,6	21,1	0,4	60,5	61,5	1,7	0,0
Cebada grano	0,9	8,1	7,5	-7,4	-0,1	55,8	55,8	0,1	0,0
Maíz amiláceo	0,7	0,3	0,4	42,4	0,0	22,4	24,8	10,5	0,1
Alfalfa	0,6	19,6	19,9	1,4	0,0	154,8	155,8	0,7	0,0
Maíz chala	0,4	12,4	19,6	57,6	0,2	114,4	131,9	15,3	0,1
Arveja grano seco	0,4	0,8	0,9	11,4	0,0	9,9	10,2	2,1	0,0
PECUARIA	43,7			10,0	4,4			8,8	3,9
Carne de ave ^{3/}	31,1	24,7	26,9	9,0	2,9	200,3	222,1	10,9	3,5
Huevo	5,3	5,5	6,7	23,3	1,1	51,8	54,5	5,3	0,3
Leche	2,8	11,9	12,6	6,2	0,2	98,3	101,2	3,0	0,1
Carne de porcino ^{3/}	2,0	1,4	1,5	5,4	0,1	12,8	13,2	3,7	0,1
SECTOR AGROPECUARIO	100,0			4,0	4,0			10,6	10,6

Nota: Debido al redondeo de los datos parciales, los totales pueden diferir de la suma de las partes.

1/ Cifras preliminares.

2/ A precios de 2007.

3/ Peso neto.

Fuente: Ministerio de Agricultura y Riego.

Elaboración: BCRP, Sucursal Trujillo. Departamento de Estudios Económicos.

- En cuanto al avance de las siembras de la actual campaña agrícola (2018-2019), en los dos primeros meses (agosto y setiembre) se registró la instalación de un total de 8,8 mil hectáreas, menor en 31,2 por ciento respecto a igual periodo de la campaña anterior (2017-2018). Entre los cultivos que registraron las menores superficies sembradas en términos absolutos, destacan: maíz amarillo duro (-948 has.), maíz amiláceo (-944 has.) y arándano (-727 has.).

CUADRO N° 04
LA LIBERTAD: SUPERFICIE SEMBRADA ^{1/}
(Hectáreas)



	Campaña agrícola ^{2/}		Variación	
	2017/2018	2018/2019	Absoluta	Porcentual
CULTIVOS TRANSITORIOS	10 977	8 428	-2 548	-23,2
Alcachofa	0	0	0	0,0
Arroz cáscara	693	528	- 166	-23,9
Cebada	0	0	0	0,0
Frijol grano seco	349	72	- 277	-79,5
Maíz amarillo duro	1 406	458	- 948	-67,4
Maíz amiláceo	1 076	132	- 944	-87,7
Papa	4 237	4 975	739	17,4
Páprika	74	22	- 52	-70,3
Pimiento piquillo	207	0	- 207	-100,0
Trigo	0	0	0	0,0
Otros	2 936	2 242	- 694	-23,6
CULTIVOS PERMANENTES	1 910	437	-1 474	-77,1
Arándano	727	0	- 727	-100,0
Caña de azúcar	940	437	- 503	-53,5
Espárrago	60	0	- 60	-100,0
Uva	184	0	- 184	-100,0
Total	12 887	8 865	-4 022	-31,2

1/ Cifras preliminares.

2/ De agosto a setiembre

Fuente: Gerencia Regional de Agricultura y Riego-La Libertad.

Elaboración: BCRP, Sucursal Trujillo. Departamento de Estudios Económicos.

1.2 Sector pesca

- La **actividad pesquera** registró en setiembre una caída de 31,4 por ciento respecto a similar mes de 2017, con lo cual sumó cuatro meses consecutivos de crecimiento negativo con tasas de dos dígitos. Este resultado se sustenta en la pesca de diversas especies para el consumo humano directo en estado fresco, cuyo desembarque disminuyó en 31,4 por ciento ante la menor disponibilidad de las especies: lorna, suco, cachema, caballa, entre otras.
- En cuanto a la pesca industrial de anchoveta para la elaboración de harina y aceite, se encuentra suspendida (veda) al encontrarse la especie en pleno proceso reproductivo (invierno-primavera). Según la Comisión Multisectorial encargada del Estudio Nacional del Fenómeno El Niño (ENFEN), los índices reproductivos de la anchoveta del stock norte-centro muestran que el recurso se encuentra en su período principal de desove. Cabe señalar que el Ministerio de la Producción autorizó el inicio de la segunda temporada de pesca en la zona norte-centro para el 15 de noviembre (R.M. N° 504-2018-PRODUCE), habiendo determinado como límite máximo de extracción permisible 2,1 millones de Tm. (R.M. N° 509-2018-PRODUCE), volumen mayor en 40,9 por ciento a la cuota asignada para igual temporada de pesca de 2017 (1,49 millones Tm.).

A pesar del negativo comportamiento del mes, así como de los tres meses previos (junio, julio y agosto), el sector acumuló de enero a setiembre una tasa de crecimiento interanual de 17,4 por ciento como resultado del mayor desembarque de la pesca industrial de anchoveta que pasó de 677,7 mil Tm. a 803,1 mil Tm. (18,5 por ciento). Por el contrario, la pesca para el consumo humano

directo disminuyó 1,3 por ciento, restando dinamismo al sector.

CUADRO N° 05
LA LIBERTAD: SECTOR PESQUERO ^{1/}
(En toneladas)

	Setiembre			Enero - Setiembre		
	2017	2018	Var.% ^{2/}	2017	2018	Var.% ^{2/}
Consumo Humano Directo	495	339	-31,4	6 415	6 334	-1,3
. Fresco	495	339	-31,4	6 415	6 334	-1,3
Consumo Industrial	0	0	-	677 702	803 146	18,5
. Ancholeta	0	0	-	677 702	803 146	18,5
. Otras Especies	0	0	0,0	0	0	0,0
SECTOR PESCA			-31,4			17,4

^{1/} Cifras preliminares.

^{2/} Variación a precios de 2007.

Fuente: Ministerio de la Producción.

Elaboración: BCRP, Sucursal Trujillo. Departamento de Estudios Económicos.

- Con relación a la **temperatura superficial del mar (TSM)**, medida por el Instituto del Mar del Perú (IMARPE) en diferentes puntos fijos a lo largo del litoral de La Libertad (Pacasmayo, Malabrigo, Huanchaco, Salaverry y Puerto Morín), esta registró en setiembre del presente año un valor promedio de 16,4°C, ubicándose a 0,4°C por encima (anomalía positiva) de su histórico normal (16,0°C), siendo el segundo mes que registra desviaciones positivas. Cabe señalar que la TSM del presente mes es similar a la registrada en setiembre de 2017 (16,4°C). La Comisión Multisectorial encargada del Estudio Nacional del Fenómeno El Niño (ENFEN) en comunicado oficial N°11-2018 (12.10.18), manifiesta que frente a la costa y a lo largo del litoral peruano predominaron anomalías positivas de la temperatura superficial del mar durante el mes de setiembre; asimismo, prevé que el impacto de la llegada de una onda Kelvin cálida se dé entre octubre y diciembre, lo que contribuirá al incremento de las anomalías positivas de la temperatura superficial del mar.
- En octubre de 2018, el **precio promedio de la harina de pescado** (US\$ 1 475 por tonelada) no tuvo variación respecto al mes previo; sin embargo, creció 7,3 por ciento con relación a igual mes del año 2017.

GRÁFICO N° 01
COTIZACIÓN INTERNACIONAL DE HARINA DE PESCADO
 (Hamburgo - US\$/TM)

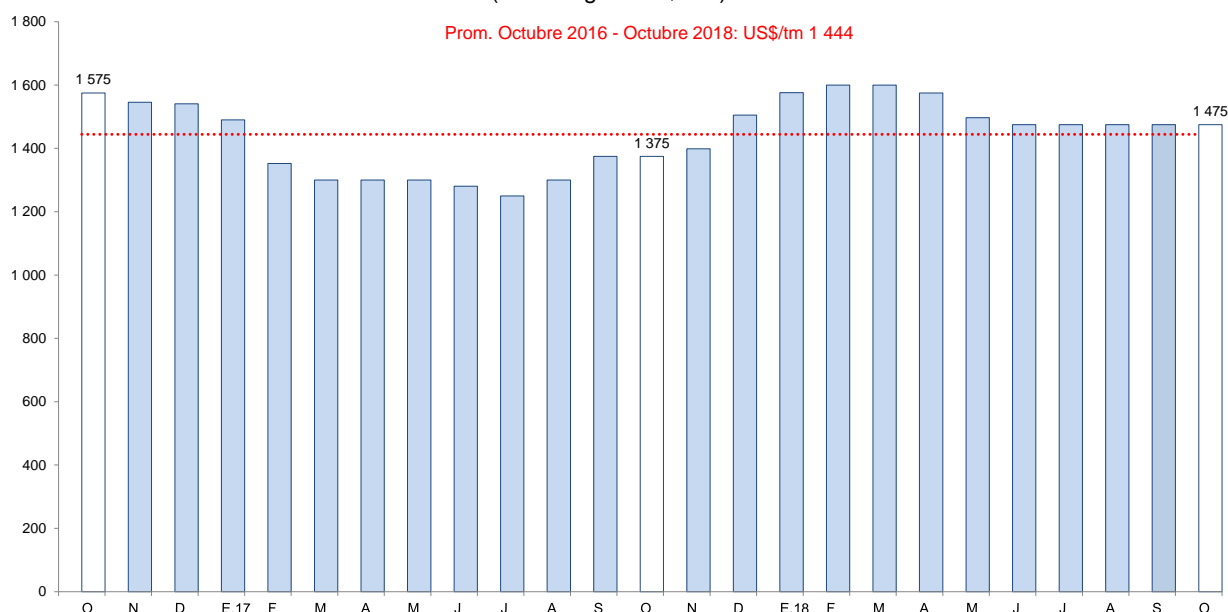

Fuente: Reuters y Bloomberg.

1.3 Sector minería

- La **actividad minera** presentó por once meses consecutivos cifras negativas de crecimiento. En setiembre, cayó 17,7 por ciento respecto a similar mes de 2017, debido a la menor extracción de todos los minerales: oro (-16,6 por ciento), plata (-34,1 por ciento), cobre, zinc y plomo (los tres en -100,0 por ciento). La menor producción de oro contribuyó con 16,1 puntos porcentuales a la caída del sector en el mes.
- La reducción registrada en la producción de oro obedece, principalmente, a la menor extracción de las empresas Minera Barrick Misquichilca en su unidad Lagunas Norte (-36,0 por ciento), Consorcio Minero Horizonte (-33,5 por ciento) y La Arena (-29,3 por ciento). En el caso de la primera empresa, el resultado es explicado por menores leyes puesto que su yacimiento, Lagunas Norte, se encuentra en una etapa de agotamiento.
- La producción minera acumuló una caída de 17,4 por ciento interanual en el periodo de enero a setiembre, explicada por la menor producción de oro (-16,2 por ciento), cuya contribución al resultado del sector fue de 15,7 puntos porcentuales.

CUADRO N° 06
SECTOR MINERÍA ^{1/}

(Variación % real respecto a similar periodo del año anterior)

	Estructura Porcentual 2017 ^{2/}	Setiembre			Enero - Setiembre		
		2018	Var.%	Contribución %	2018	Var.%	Contribución %
		Oro (Onzas troy)	96,6	94 775	-16,6	-16,1	862 600
Plata (Onzas troy)	2,2	97 143	-34,1	-0,8	1 084 856	-18,9	-0,4
Cobre (TMF)	0,7	0	-100,0	-0,7	0	-100,0	-0,8
Zinc (TMF)	0,3	0	-100,0	-0,1	0	-100,0	-0,4
Plomo (TMF)	0,1	0	-100,0	0,0	0	-100,0	-0,1
SECTOR MINERÍA ^{2/}	100,0		-17,7	-17,7		-17,4	-17,4

1 / Cifras preliminares.

2/ A precios de 2007.

Fuente: Ministerio de Energía y Minas.

Elaboración: BCRP, Sucursal Trujillo. Departamento de Estudios Económicos.

GRÁFICO N° 02
CRECIMIENTO DE LA PRODUCCIÓN MINERA
(Variación % real respecto a similar mes del año anterior)

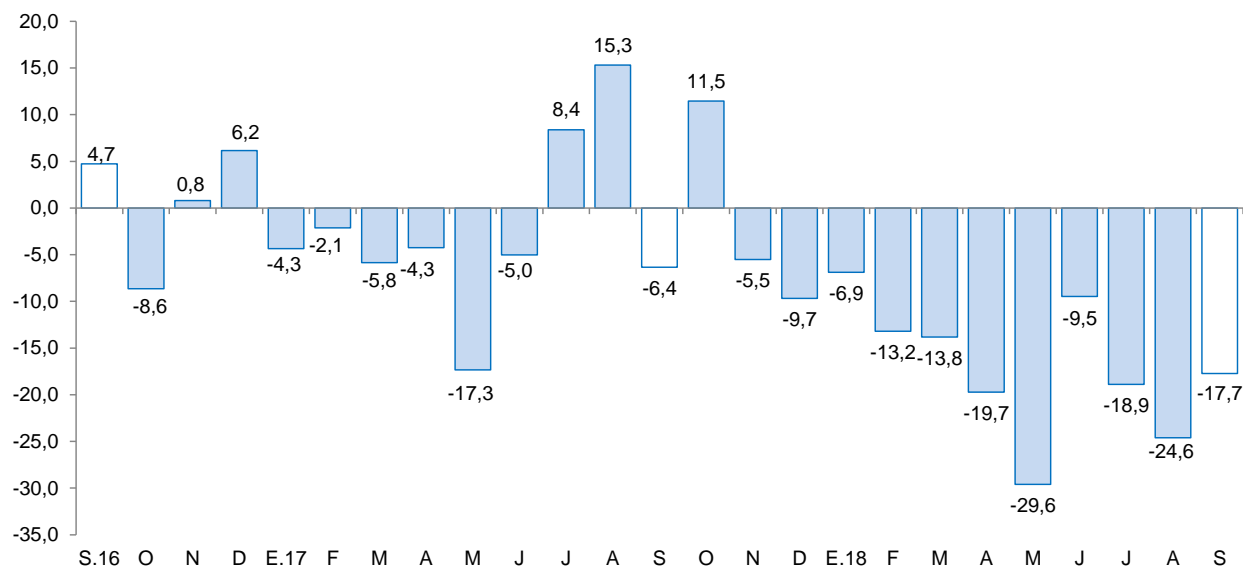

Fuente: MINEM.

Elaboración: BCRP, Sucursal Trujillo, Departamento de Estudios Económicos.

- El **precio promedio del oro** en octubre fue de US\$/oz.tr. 1 216, cifra mayor en 1,5 por ciento a la registrada el mes anterior (US\$/oz.tr 1 198). Este resultado se explica por las tensiones comerciales y una mayor demanda por parte de los inversores por activos de cobertura de riesgo. Sin embargo, respecto a similar mes del año 2017, el precio promedio del oro disminuyó 5,0 por ciento.



GRÁFICO N° 03
COTIZACIÓN INTERNACIONAL DEL ORO
 (London Metal Exchange - US\$/oz.tr.)

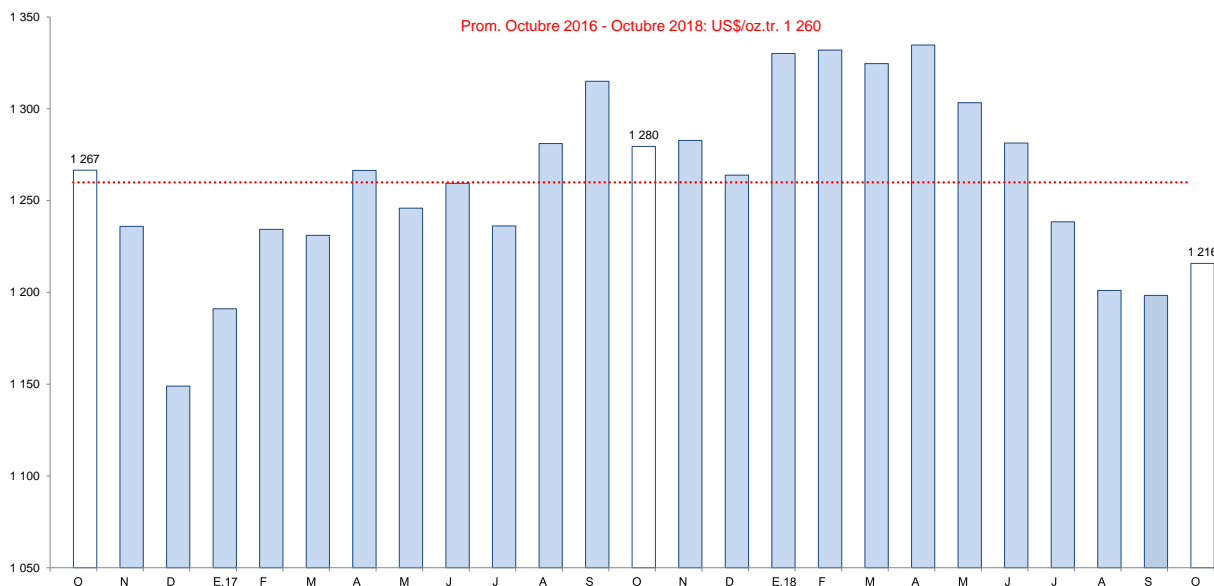

Fuente: Bloomberg.

2. Otros indicadores sectoriales

2.1. Sector manufactura

- En setiembre, la **actividad manufacturera** creció 1,4 por ciento con relación a similar mes de 2017, como resultado de la mayor producción de la industria no primaria (9,7 por ciento), aunque atenuada por la industria procesadora de recursos primarios que presentó una disminución de 16,8 por ciento.
- En el periodo enero-setiembre, la manufactura acumuló una tasa de crecimiento interanual de 7,4 por ciento debido al positivo desempeño tanto de la industria primaria (5,2 por ciento) como de la industria no primaria (8,4 por ciento).

CUADRO N° 07
LA LIBERTAD: SECTOR MANUFACTURA
 (Variación % real respecto a similar periodo del año anterior)

Ramas de actividad	Estructura porcentual 2016 ^{2/}	Setiembre		Enero - Setiembre	
		Var.%	Contribución ^{3/}	Var.%	Contribución ^{3/}
MANUFACTURA PRIMARIA	31,2	-16,8	-5,2	5,2	1,7
Productos cármicos	1,3	6,2	0,1	9,0	0,1
Harina y aceite de pescado	3,7	-	-	22,0	1,7
Azúcar	26,2	-17,9	-5,3	-0,4	-0,1
MANUFACTURA NO PRIMARIA	68,8	9,7	6,7	8,4	5,6
Alimentos y bebidas	48,0	11,5	5,8	7,9	3,9
Conservación de frutas y hortalizas	13,2	29,4	5,2	20,4	3,0
Productos lácteos	0,7	-18,9	-0,3	-12,7	-0,2
Harina de trigo	2,5	-44,7	-0,7	7,5	0,1
Sémola de trigo	0,0	-	-	-	-
Alimentos para animales	14,6	3,6	0,5	5,0	0,8
Galletas	2,9	11,4	0,3	15,5	0,4
Chocolate	0,0	-69,5	0,0	-13,8	0,0
Alcohol etílico	2,0	-10,9	-0,2	15,1	0,3
Ron y otras bebidas	1,1	36,0	0,5	13,4	0,2
Bebidas gaseosas	10,9	7,1	0,6	-5,8	-0,6
Fabricación productos textiles	1,5	-11,1	-0,2	-14,3	-0,3
Hilados de algodón	1,5	-11,1	-0,2	-14,3	-0,3
Curtido y adobo de cueros, calzado	0,7	30,3	0,2	-4,8	0,0
Productos de madera y otros	3,7	-	-	-	-
Tableros aglomerados	3,7	-	-	-	-
Papel y productos de papel	2,9	-15,5	-0,6	29,0	0,7
Papel y cartón	2,9	-15,5	-0,6	29,0	0,7
Actividades de edición e impresión	0,2	-10,5	0,0	-5,5	0,0
Productos de plástico	2,2	-0,8	0,0	14,6	0,3
Sacos de polipropileno	1,7	-3,0	0,0	2,4	0,0
Tela arpillera	0,4	4,9	0,0	90,9	0,3
Productos minerales no metálicos	8,0	2,2	0,2	2,4	0,2
Cemento	8,0	2,2	0,2	2,4	0,2
Vehículos automotores	1,5	89,7	1,3	59,7	0,9
Carrocerías	1,5	89,7	1,3	59,7	0,9
SECTOR MANUFACTURA	100,0	1,4	1,4	7,4	7,4

1/ Cifras preliminares.

2/ A precios de 1994.

3/ En puntos porcentuales.

Fuente: Gerencia Regional de Agricultura y Riego, Ministerio de la Producción y empresas industriales.

Elaboración: BCRP, Sucursal Trujillo. Departamento de Estudios Económicos.

- El retroceso de la **manufactura primaria** registrado en el mes (-16,8 por ciento) fue determinado por la menor producción de azúcar obtenida en dos de las tres empresas azucareras existentes en La Libertad: Casa Grande disminuyó su producción en 43,6 por ciento y Laredo en 9,9 por ciento; en ambos casos, por menor disponibilidad de caña madura para la molienda. En contraste, los productos cármicos aumentaron 6,2 por ciento por mayor demanda; y la industria de harina y aceite de pescado continuó paralizada por tercer mes consecutivo por la veda de su principal insumo (anchoveta).



- Entre enero y setiembre de 2018, la industria primaria acumuló una tasa de crecimiento de 5,2 por ciento inducida, principalmente, por la mayor producción de harina y aceite de pescado (22,0 por ciento); de igual modo, aumentó la producción de alimentos cárnicos (9,0 por ciento).
- La **manufactura no primaria** continuó mostrando un comportamiento expansivo. En setiembre creció 9,7 por ciento, principalmente, por la mayor producción registrada en el grupo industrial de alimentos y bebidas (11,5 por ciento). Asimismo, aumentó la producción de carcerías (89,7 por ciento), curtido y adobo de cueros (30,3 por ciento) y minerales no metálicos (cemento, 2,2 por ciento). El resto de ramas industriales, por el contrario, disminuyeron su producción: papel y cartón (-15,5 por ciento), hilados de algodón (-11,1 por ciento), las actividades de edición e impresión (-10,5 por ciento) y los productos de plástico (-0,8 por ciento); todo ello, restó dinamismo a la industria no primaria.

GRÁFICO N° 04
LA LIBERTAD: EVOLUCIÓN DE LA PRODUCCIÓN MANUFACTURERA NO PRIMARIA
 (Variación % real respecto a similar mes del año anterior)

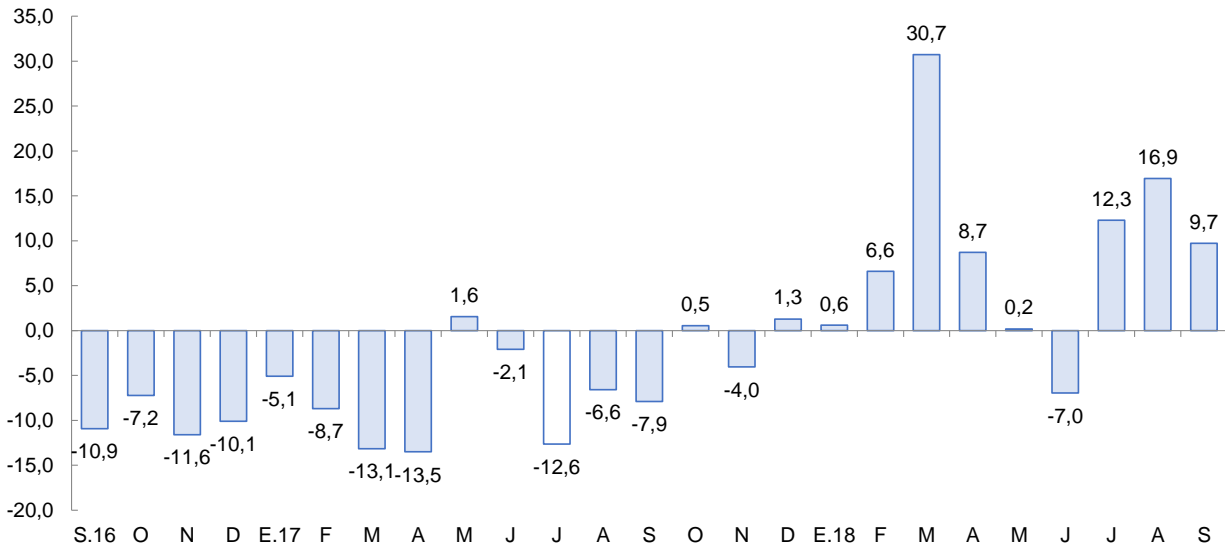

Fuente: Ministerio de Agricultura y Riego y empresas industriales.

- El crecimiento del grupo industrial de alimentos y bebidas (11,5 por ciento) se debió, principalmente, a la mayor actividad de la agroindustria de conservación de frutas y hortalizas cuya producción orientada al mercado externo aumentó en 29,4 por ciento. De igual modo, influyó la mayor producción de bebidas gaseosas (7,1 por ciento), alimentos preparados para animales (3,6 por ciento), ron y otras bebidas alcohólicas (36,0 por ciento) y galletas (11,4 por ciento). En el lapso de enero a setiembre, la industria de alimentos y bebidas acumuló un crecimiento de 7,9 por ciento interanual y generó el 74,4 por ciento del valor bruto de producción (VBP) de la industria no primaria, con una contribución de 3,9 puntos porcentuales a la tasa de crecimiento de la manufactura total (primaria y no primaria).
- En el período enero-setiembre de 2018, la industria no primaria acumuló una tasa de crecimiento de 8,4 por ciento determinado por la mayor producción obtenida, principalmente, en la rama industrial de alimentos y bebidas (7,9 por ciento). Igualmente creció la producción de carcerías (59,7 por ciento), papel y cartón (29,0 por ciento), productos de plástico (14,6 por ciento) y minerales no metálicos (2,4 por ciento).



2.2. Sector construcción

- En el sector construcción, los **despachos de cemento** aumentaron 3,1 por ciento en setiembre respecto a igual mes de 2017 debido al mayor avance físico de las obras públicas (construcción de la carretera Sausacocha-Tayabamba), aunado a la inversión privada orientada a la actividad hotelera. Sin embargo, de enero a setiembre del presente año, los despachos disminuyeron 2,4 por ciento (de 423,5 mil a 413,6 mil Tm).

GRÁFICO N° 05
LA LIBERTAD: EVOLUCIÓN DE DESPACHOS DE CEMENTO
(Variación % real respecto a similar mes del año anterior)

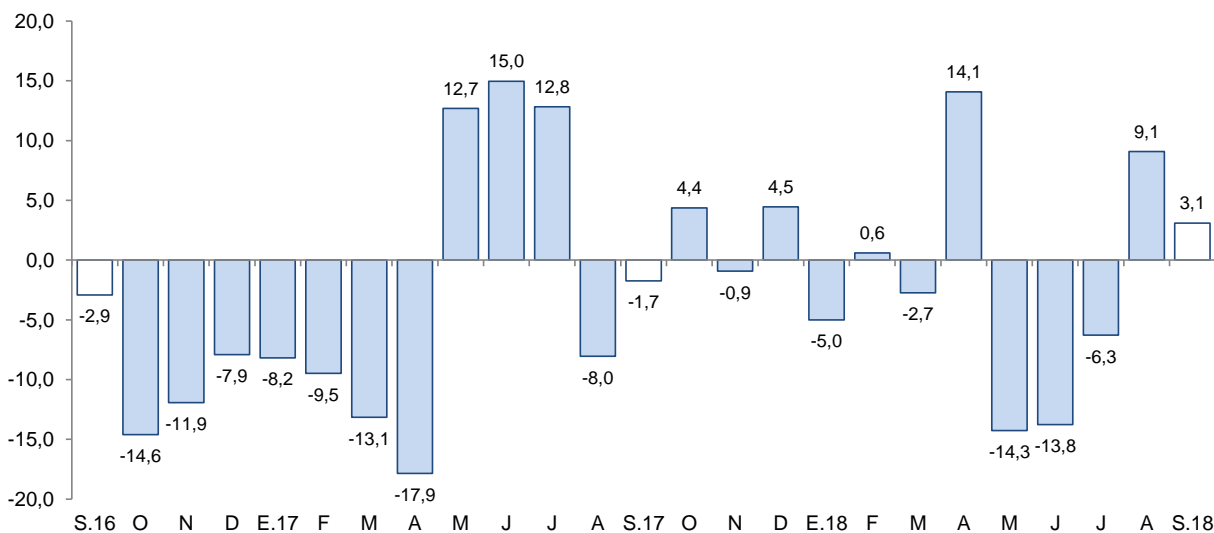

Fuente: Cementos Pacasmayo S.A.A.

II. SECTOR EXTERNO

1. Exportaciones

- Las exportaciones alcanzaron los US\$ 234 millones en el mes de setiembre, registrando una caída de 27,5 por ciento interanual. Las exportaciones tradicionales disminuyeron 51,0 por ciento, y las no tradicionales por el contrario crecieron 13,6 por ciento. Las exportaciones acumuladas en los primeros nueve meses del año (US\$ 2 294 millones) disminuyeron 0,3 por ciento interanual.
- Las menores exportaciones de productos tradicionales del mes se explican, básicamente por las menores ventas del sector minero (-54,4 por ciento), principalmente por el oro (-54,0 por ciento), cuyo volumen embarcado disminuyó 49,6 por ciento.
- Las exportaciones no tradicionales del mes (US\$ 133 millones), crecieron por mayores ventas del sector agropecuario (10,5 por ciento); principalmente, por el efecto base de la mayor exportación de palta fresca en el mes (US\$ 12,0 millones) respecto al mismo periodo del año anterior (US\$ 0,1 millones).
- Los principales destinos de las exportaciones totales en los primeros nueve meses del año, en términos de valores son: Suiza (22,1 por ciento), Estados Unidos (21,0 por ciento) y Canadá (11,3



por ciento). Para los tres países el principal producto exportado es oro. Por otra parte, con relación a las exportaciones agropecuarias, los principales países de destino son: Estados Unidos (38,6 por ciento), Países Bajos (17,4 por ciento) y Ecuador (12,5 por ciento); para Estados Unidos y Países Bajos el principal producto exportado es palta fresca y para Ecuador, alimentos para animales.

CUADRO N° 08
LA LIBERTAD: EXPORTACIONES POR GRUPO DE PRODUCTOS ^{1/}
(Valor FOB en millones de US\$)

TIPO	Setiembre			Enero - Setiembre		
	2017	2018	Var .%	2017	2018	Var %
PRODUCTOS TRADICIONALES	205	101	-51,0	1 525	1 374	-9,9
Pesqueros	7	9	17,8	149	184	23,8
Agrícolas	1	2	149,3	20	9	-56,6
Mineros	197	90	-54,4	1 356	1 181	-12,9
PRODUCTOS NO TRADICIONALES	117	133	13,6	777	920	18,4
Agropecuarios	116	128	10,5	738	872	18,1
Textiles	0	0	31,7	1	1	58,4
Maderas y papeles	0	0	3/	0	0	3/
Químicos	0	3	708,7	13	18	43,7
Productos mineros no metálicos	1	2	188,9	15	19	28,2
Sidero - metalúrgico y joyería	0	0	3/	0	0	234,1
Otros	0	0	-12,5	11	10	-11,0
OTROS ^{2/}	0	0	-	0	0	-
TOTAL EXPORTACIONES ^{4/}	323	234	-27,5	2 301	2 294	-0,3

^{1/} Cifras preliminares.

^{2/} Comprende la venta de combustibles y alimentos a naves extranjeras y la reparación de bienes de capital.

^{3/} Variación superior a 1000 por ciento.

^{4/} Debido al redondeo de los datos parciales, los totales pueden diferir de la suma de las partes.

Fuente: SUNAT.

Elaboración: BCRP. Sucursal Trujillo. Departamento de Estudios Económicos.

III. CRÉDITO Y DEPÓSITOS ^{2/}

1. Crédito

- El saldo del **crédito** a setiembre de 2018 ascendió a S/ 8 649 millones, lo que significó un crecimiento de 3,8 por ciento interanual, por debajo de la tasa registrada en similar mes del año anterior (8,3 por ciento).
- Por **tipo de institución**, el crédito de la banca múltiple, que concentra el 77,7 por ciento del crédito total, registró un aumento de 2,7 por ciento interanual. En tanto, las instituciones no bancarias mostraron un mayor dinamismo al registrar una tasa de crecimiento en sus colocaciones de 7,2 por ciento impulsadas, básicamente, por el crédito de las empresas financieras (14,0 por ciento), las edpymes (9,8 por ciento) y las cajas municipales (3,6 por ciento). En las entidades estatales, el Banco de la Nación registró un aumento de 15,0 por ciento; mientras que Agrobanco, una caída de 22,4 por ciento.

^{2/} En este informe los saldos en moneda extranjera se valúan al tipo de cambio constante de diciembre de 2017 (S/ 3,24 por dólar), a fin de aislar el efecto de la valuación cambiaria sobre los saldos en moneda extranjera.



- En cuanto al **tipo de moneda**, las colocaciones en moneda nacional representaron el 88,7 por ciento del crédito total en setiembre y mostraron un crecimiento interanual de 6,2 por ciento. Lo otorgado en moneda extranjera, que representa el 11,3 por ciento restante, disminuyó 11,7 por ciento interanual.

CUADRO Nº 09
LA LIBERTAD: CRÉDITO
(Saldos en millones de soles)

Instituciones	Setiembre			
	2017	2018	Estructura %	Var. %
Banco de la Nación ^{1/}	243	280	3,2	15,0
Agrobanco ^{2/}	18	14	0,2	-22,4
Banca Múltiple	6 541	6 719	77,7	2,7
Instituciones No Bancarias	1 526	1 636	18,9	7,2
Cajas Municipales	942	976	11,3	3,6
Cajas Rurales	32	31	0,4	-2,4
Edpymes	33	36	0,4	9,8
Empresas Financieras	519	592	6,8	14,0
TOTAL ^{3/}	8 329	8 649	100,0	3,8
En MN	7 224	7 673	88,7	6,2
En ME	1 105	976	11,3	-11,7

1/ Considera solo los créditos de consumo e hipotecario.

2/ No considera los créditos a las demás empresas del sistema financiero.

3/ Debido al redondeo de los datos parciales, los totales pueden diferir de la suma de las partes.

Fuente: Superintendencia de Banca, Seguros y AFP (SBS).

Elaboración: BCRP, Sucursal Trujillo. Departamento de Estudios Económicos.

GRÁFICO Nº 06
LA LIBERTAD: EVOLUCIÓN DEL CRÉDITO
(Variación % respecto a similar mes del año anterior)

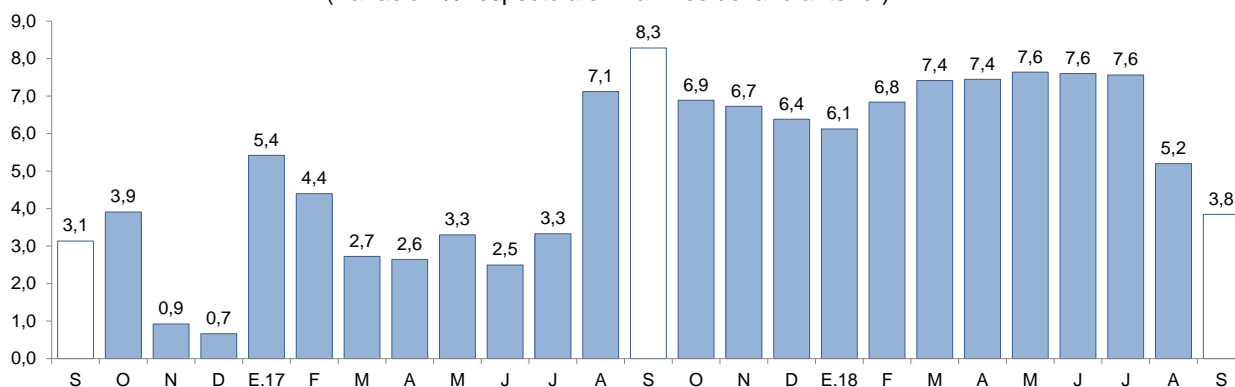

Fuente: Superintendencia de Banca, Seguros y AFP (SBS).

- La **tasa de morosidad** fue de 6,1 por ciento al mes de setiembre, nivel superior en 1,3 puntos porcentuales respecto a similar mes de 2017. Por su parte, la morosidad de las instituciones bancarias (5,8 por ciento) aumentó 1,0 puntos porcentuales; y las no bancarias (7,9 por ciento) en 2,4 puntos porcentuales. En tanto, la tasa de morosidad registrada en el Banco de la Nación (1,4 por ciento) creció en 0,1 punto porcentuales.

GRÁFICO Nº 07
LA LIBERTAD: TASA DE MOROSIDAD ^{1/}
(Porcentaje)

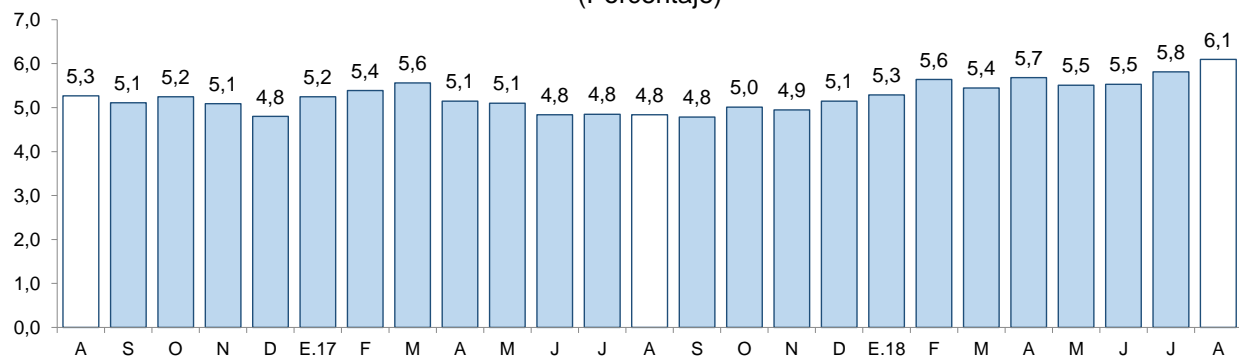

1/ Morosidad = (créditos vencidos + créditos en cobranza judicial) / colocaciones brutas.

Fuente: Superintendencia de Banca, Seguros y AFP (SBS).

2. Depósitos

- Los **depósitos** en las instituciones financieras de La Libertad a setiembre (S/ 6 194 millones) presentaron un aumento interanual de 7,8 por ciento, superior de la tasa de crecimiento registrada en similar mes del año anterior (7,1 por ciento).
- Según el **tipo de institución**, los depósitos en la banca múltiple que cuentan con una participación del 64,6 por ciento en los depósitos totales, registraron un crecimiento interanual de 6,9 por ciento en setiembre. En las instituciones no bancarias, los depósitos aumentaron 9,0 por ciento impulsados por las mayores captaciones de las cajas rurales (24,9 por ciento), las empresas financieras (13,1 por ciento) y las cajas municipales (8,0 por ciento). En lo referente a los depósitos en el Banco de la Nación, que concentraron el 11,5 por ciento de los depósitos totales, aumentaron en 10,6 por ciento.
- De acuerdo al **tipo de depósito**, los depósitos de ahorro, que cuentan con una participación del 42,4 por ciento en el total, mostraron un mayor dinamismo al registrar una tasa de crecimiento interanual de 10,7 por ciento, seguido por los depósitos a la vista (7,0 por ciento) y por los depósitos a plazos (5,0 por ciento).
- En cuanto al **tipo de moneda**, los depósitos en moneda nacional aumentaron 10,4 por ciento y en moneda extranjera, 0,3 por ciento. El coeficiente de dolarización de los depósitos en setiembre fue de 23,6 por ciento, 1,6 puntos porcentuales menos respecto al registrado en similar mes de 2017.



CUADRO N° 10
LA LIBERTAD: DEPÓSITOS
(Saldos en millones de soles)

Instituciones	Setiembre			
	2017	2018	Estructura %	Var. %
Banco de la Nación	642	710	11,5	10,6
Banca Múltiple	3 745	4 002	64,6	6,9
Instituciones No Bancarias	1 360	1 482	23,9	9,0
Cajas Municipales	1 124	1 214	19,6	8,0
Cajas Rurales	17	21	0,3	24,9
Empresas Financieras	218	247	4,0	13,1
TOTAL ^{1/}	5 746	6 194	100,0	7,8
Depósitos a la vista	1 215	1 300	21,0	7,0
Depósitos de ahorro	2 374	2 628	42,4	10,7
Depósitos a plazo	2 157	2 266	36,6	5,0
En MN	4 291	4 735	76,4	10,4
En ME	1 456	1 460	23,6	0,3

1/ Debido al redondeo de los datos parciales, los totales pueden diferir de la suma de las partes.

Fuente: Superintendencia de Banca, Seguros y AFP (SBS).

Elaboración: BCRP, Sucursal Trujillo. Departamento de Estudios Económicos.

GRÁFICO N° 08
LA LIBERTAD: EVOLUCIÓN DE LOS DEPÓSITOS
(Variación % respecto a similar mes del año anterior)

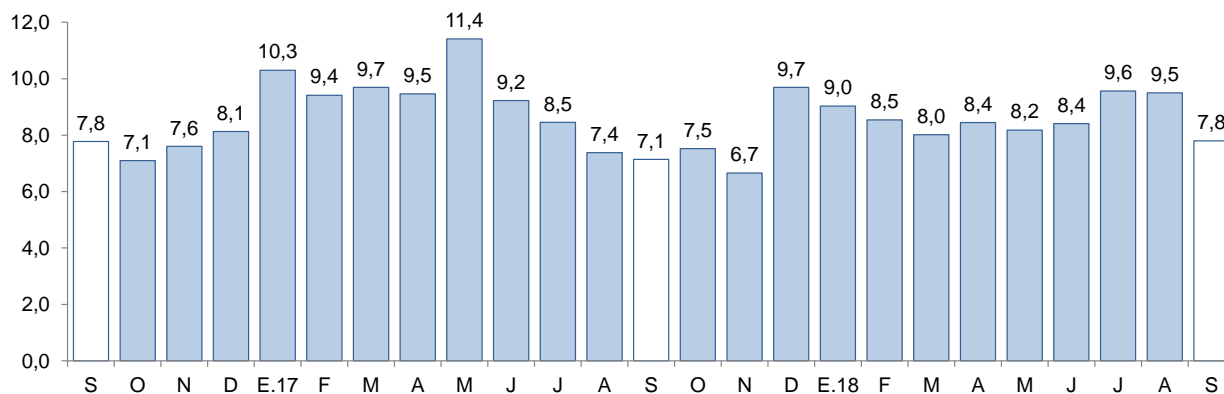

Fuente: Superintendencia de Banca, Seguros y AFP (SBS).



IV. EJECUCIÓN DEL PRESUPUESTO PÚBLICO

1. Ejecución del Presupuesto del Gasto No Financiero

- La ejecución presupuestal del gasto no financiero en La Libertad (S/ 556 millones) creció 20,1 por ciento interanual en setiembre, impulsada por el mayor gasto del Gobierno nacional (83,9 por ciento), que compensó el menor gasto del Gobierno regional (-21,4 por ciento) y de los Gobiernos locales (-6,4 por ciento). En tanto, el gasto no financiero en los primeros nueve meses del año aumentó 13,5 por ciento interanual, básicamente, por el crecimiento del gasto en el Gobierno Nacional (25,5 por ciento).

CUADRO Nº 11
LA LIBERTAD: LA LIBERTAD: EJECUCIÓN DEL PRESUPUESTO PÚBLICO ^{1/2/}
(En millones de soles)

	Setiembre			Enero - Setiembre		
	2017	2018	Var. % real	2017	2018	Var. % real
I. GASTOS CORRIENTES	250	272	7,6	2 353	2 725	14,6
<i>Gobierno nacional</i>	<i>81</i>	<i>100</i>	<i>23,1</i>	<i>992</i>	<i>1 103</i>	<i>10,1</i>
<i>Gobierno regional</i>	<i>128</i>	<i>124</i>	<i>-4,4</i>	<i>997</i>	<i>1 155</i>	<i>14,6</i>
<i>Gobiernos locales</i>	<i>41</i>	<i>48</i>	<i>15,1</i>	<i>364</i>	<i>468</i>	<i>27,3</i>
Remuneraciones	123	132	6,2	1 076	1 252	15,2
Gobierno nacional	31	35	8,3	315	343	7,7
Gobierno regional	82	87	4,5	672	798	17,5
Gobiernos locales	9	10	13,5	89	111	23,9
Bienes y Servicios	78	71	-10,2	609	716	16,4
Gobierno nacional	19	19	-1,1	185	258	38,3
Gobierno regional	32	21	-33,6	186	171	-9,0
Gobiernos locales	27	31	10,4	238	287	19,4
Transferencias ^{3/}	49	69	40,0	668	756	12,1
Gobierno nacional	30	46	54,6	492	502	1,0
Gobierno regional	14	16	8,4	139	185	32,1
Gobiernos locales	5	7	44,8	36	69	87,1
II. GASTOS DE CAPITAL	207	284	35,1	842	938	10,2
<i>Gobierno nacional</i>	<i>82</i>	<i>203</i>	<i>143,4</i>	<i>192</i>	<i>399</i>	<i>105,3</i>
<i>Gobierno regional</i>	<i>44</i>	<i>13</i>	<i>-71,0</i>	<i>155</i>	<i>91</i>	<i>-41,9</i>
<i>Gobiernos locales</i>	<i>81</i>	<i>68</i>	<i>-17,3</i>	<i>495</i>	<i>448</i>	<i>-10,4</i>
Formación bruta de capital ^{4/}	141	105	-26,2	730	672	-9,0
Gobierno nacional	34	25	-26,6	107	135	25,4
Gobierno regional	25	12	-54,4	131	89	-32,5
Gobiernos locales	81	68	-17,3	492	447	-10,2
Otros gastos de capital ^{5/}	67	179	164,2	111	266	136,4
III. GASTO NO FINANCIERO TOTAL (I+II)	457	556	20,1	3 194	3 663	13,5
<i>Gobierno nacional</i>	<i>163</i>	<i>303</i>	<i>83,9</i>	<i>1 184</i>	<i>1 502</i>	<i>25,5</i>
<i>Gobierno regional</i>	<i>172</i>	<i>137</i>	<i>-21,4</i>	<i>1 152</i>	<i>1 245</i>	<i>7,0</i>
<i>Gobiernos locales</i>	<i>122</i>	<i>116</i>	<i>-6,4</i>	<i>859</i>	<i>916</i>	<i>5,6</i>

^{1/} Información actualizada al 30 de setiembre de 2018.

^{2/} Considera las transferencias intergubernamentales del Gobierno Nacional.

^{3/} Incluye el pago de pensiones, donaciones, transferencias y otros gastos corrientes.

^{4/} Considera el gasto en Defensa e Interior.

^{5/} Incluye donaciones y transferencias.

Fuente: Ministerio de Economía y Finanzas (MEF).

Elaboración: BCRP, Sucursal Trujillo. Departamento de Estudios Económicos.



- Los **gastos corrientes** crecieron 7,6 por ciento interanual en setiembre, básicamente, como resultado de los mayores gastos en transferencias (40,0 por ciento) y remuneraciones (6,2 por ciento). En el periodo enero a setiembre, los gastos corrientes acumularon un crecimiento de 14,6 por ciento, sustentado por el mayor gasto de los Gobiernos locales (27,3 por ciento), del Gobierno regional (14,6 por ciento) y del Gobierno nacional (10,1 por ciento).
- Los **gastos de capital** aumentaron 35,1 por ciento interanual, en términos reales por los mayores gastos del Gobierno nacional (143,4 por ciento). El gasto de capital acumulado en el periodo de enero a setiembre creció en 10,2 por ciento respecto al mismo periodo de 2017.
- La **inversión pública** en setiembre registró una disminución de 26,2 por ciento interanual, como resultado de la menor inversión del Gobierno regional (-54,4 por ciento), del Gobierno nacional (-26,6 por ciento) y de los Gobiernos locales (-17,3 por ciento). En el caso de del Gobierno regional, es explicado por la menor ejecución en proyectos de transporte (-69,0 por ciento), salud (-59,5 por ciento) y agropecuario (-55,5 por ciento). En el periodo de enero a setiembre, la inversión acumulada registró una reducción de 9,0 por ciento, sustentada por la menor ejecución del Gobierno regional (-32,5 por ciento) y los Gobiernos locales (-10,2 por ciento).
- El **avance de la ejecución de la inversión pública** al mes de setiembre representa el 27,2 por ciento del PIM, 11,1 puntos porcentuales menos de lo ejecutado en similar periodo de 2017. El Gobierno nacional registra un avance 39,3 por ciento, seguido por los Gobiernos locales (33,5 por ciento) y el Gobierno regional (11,4 por ciento).

GRÁFICO Nº 09
LA LIBERTAD: EVOLUCIÓN DE LA EJECUCIÓN DEL PRESUPUESTO DE INVERSIONES
 (Variación % real)

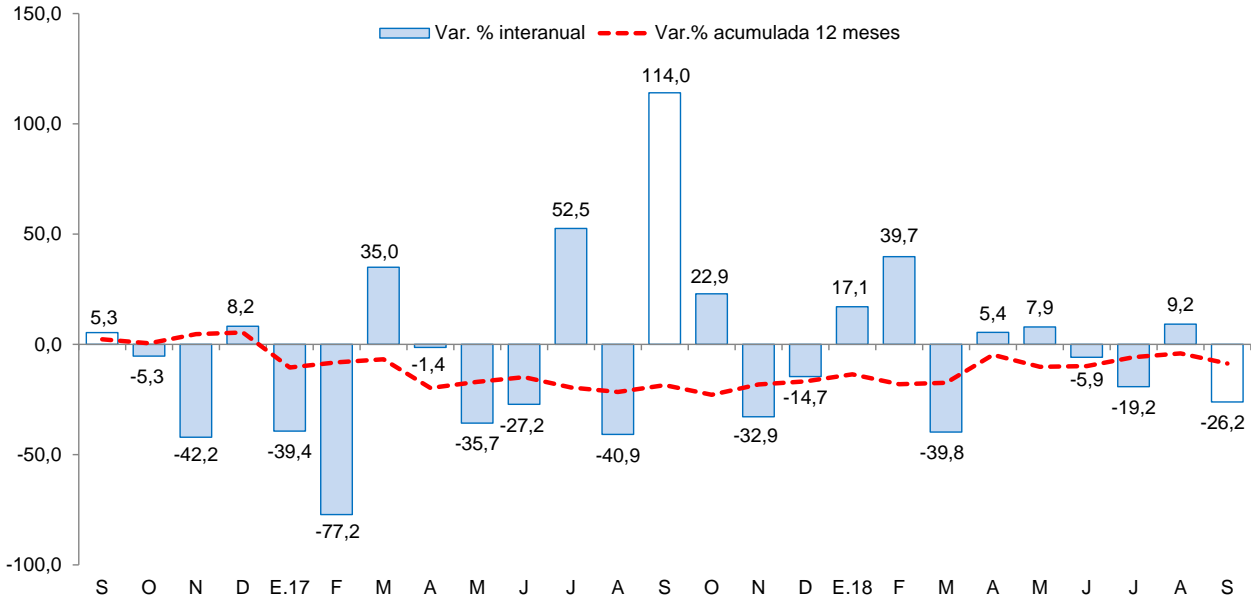

Fuente: Ministerio de Economía y Finanzas (MEF) .

- Los principales proyectos ejecutados por los tres niveles de gobierno en el mes fueron:



Gobierno nacional

- Construcción de la carretera Calemar - Abra El Naranjillo (S/ 15,5 millones).
- Concesiones viales (S/ 3,9 millones).
- Mejoramiento de los servicios de salud del Hospital Distrital de Pacasmayo, distrito de Pacasmayo, provincia de Pacasmayo, La Libertad (S/ 1,2 millones).

Gobierno regional

- Mejoramiento de los servicios de educación nivel inicial, primaria y secundaria en la I.E. N 80452 Usca, distrito de Huayo, provincia de Pataz, La Libertad (S/ 0,6 millones).
- Mejoramiento de los servicios de transitabilidad vehicular y peatonal en la Av. Libertad desde la calle José Carlos Mariátegui hasta la Panamericana Norte, localidad de Guadalupito, distrito de Guadalupito, provincia de Virú, La Libertad (S/ 0,6 millones).
- Instalación del servicio educativo en la I.E 80488 nivel primario – Anexo de Huaganto, distrito de Challas, provincia de Pataz, La Libertad (S/ 0,6 millones).

Gobiernos locales

- Mejoramiento de la transitabilidad vial de la calle Las Retamas cdas 03, 04 y 05, calle El Molle cdas 01 y 02, calle Los Nogales cda 01 y Vía de Evitamiento cdas 01 y 02, distrito de Sanagorán, provincia de Sánchez Carrión, La Libertad (S/ 1,9 millones).
- Mejoramiento, ampliación del servicio de seguridad ciudadana en el distrito de Chao, provincia de Virú, La Libertad (S/ 1,8 millones).
- Mejoramiento, ampliación de los servicios de agua potable y saneamiento rural en los caseríos Succhapampa y Yacopampa, distrito de Chugay, provincia de Sánchez Carrión, La Libertad (S/ 1,8 millones).

V. ANEXOS



ANEXO 1

LA LIBERTAD: PRODUCCIÓN AGROPECUARIA ^{1/}
(T.m.)

PRODUCTOS	2017				2018								PRODUCTOS	
	SET	OCT	NOV	DIC	ENE	FEB	MAR	ABR	MAY	JUN	JUL	AGO		SET
AGRÍCOLA														AGRÍCOLA
Alcachofa	10 019	8 515	3 518	0	0	0	0	0	0	0	0	801	5 415	Alcachofa
Alfalfa	19 641	20 856	21 624	24 381	15 848	17 488	18 347	17 091	14 766	16 691	18 152	17 527	19 925	Alfalfa
Arándano	6 816	11 973	8 822	6 010	1 779	571	195	0	0	27	307	5 099	7 956	Arándano
Arroz cáscara	0	0	0	138	971	5 451	19 338	143 018	167 837	50 167	532	233	0	Arroz cáscara
Arveja grano seco	846	54	0	0	0	0	0	0	0	581	4 775	3 852	943	Arveja grano seco
Caña de azúcar	461 045	464 559	509 177	500 246	393 524	265 699	341 492	301 593	319 582	384 850	399 437	430 377	429 453	Caña de azúcar
Cebada grano	8 150	0	0	0	0	0	0	0	0	2 642	18 453	27 154	7 547	Cebada grano
Espárrago	13 198	14 641	16 564	13 599	10 196	13 262	11 703	11 661	10 548	10 096	9 051	9 679	11 110	Espárrago
Maíz amarillo duro	3 822	14 121	23 867	15 210	5 849	4 864	4 959	6 099	5 309	31 522	17 417	5 891	2 237	Maíz amarillo duro
Maíz amiláceo	283	0	0	0	0	50	113	196	1 212	6 989	11 304	4 536	402	Maíz amiláceo
Maíz chala	12 420	17 369	16 825	12 473	16 853	16 733	14 882	15 237	12 172	9 580	11 794	15 039	19 576	Maíz chala
Palta	9 340	4 924	4 303	3 602	1 154	1 672	14 080	23 187	46 965	61 103	18 426	15 050	9 577	Palta
Papa	10 348	19 141	39 080	44 865	20 115	41 769	68 569	74 802	73 726	68 359	27 305	8 253	11 121	Papa
Páprika	72	0	108	99	72	468	116	49	36	35	0	90	99	Páprika
Trigo	7 943	951	0	0	0	0	0	0	0	5 344	20 033	26 511	9 623	Trigo
Uva	3 797	4 441	5 446	4 975	3 489	5 622	5 533	4 276	3 863	3 373	3 473	4 252	4 289	Uva
Otros agrícolas														Otros agrícolas
Ají	372	577	761	730	530	477	645	802	540	672	573	483	654	Ají
Cebolla	5 228	5 528	2 727	3 043	1 525	1 644	726	961	2 193	2 333	1 749	1 132	2 485	Cebolla
Frijol grano seco	469	335	343	191	115	36	126	291	570	879	986	584	166	Frijol grano seco
Haba grano seco	590	67	0	0	0	0	0	0	53	935	1 978	2 381	1 290	Haba grano seco
Maíz choclo	120	195	243	297	213	233	341	799	3 952	3 919	1 304	683	370	Maíz choclo
Pepinillo	561	1 239	732	1 692	1 373	823	986	447	738	282	696	417	716	Pepinillo
Piña	1 608	1 454	1 694	1 657	2 877	3 116	2 816	2 231	1 591	475	467	1 704	1 623	Piña
Tarhui o chocho	1 042	2 200	846	111	0	0	0	0	0	0	0	603	1 314	Tarhui o chocho
Yuca	1 681	1 293	956	1 076	740	1 046	719	970	896	1 128	1 426	1 153	854	Yuca
Zapallo	754	687	1 769	1 671	1 278	1 198	1 532	1 477	1 295	1 168	717	1 006	1 134	Zapallo
PECUARIO														PECUARIO
Carne de ave ^{2/}	24 655	23 024	24 865	22 638	22 593	20 718	24 168	24 917	24 577	24 650	25 916	27 719	26 875	Carne de ave ^{2/}
Carne de ovino ^{2/}	197	204	201	215	190	196	195	204	210	218	206	204	203	Carne de ovino ^{2/}
Carne de porcino ^{2/}	1 403	1 405	1 310	1 390	1 514	1 413	1 408	1 370	1 439	1 450	1 603	1 569	1 478	Carne de porcino ^{2/}
Carne de vacuno ^{2/}	659	676	638	639	630	627	624	630	616	627	684	704	701	Carne de vacuno ^{2/}
Huevo	5 471	5 560	5 655	5 552	5 283	5 527	5 661	5 859	5 945	6 255	6 489	6 729	6 746	Huevo
Leche	11 852	11 439	11 394	11 368	10 528	10 433	10 441	11 171	10 922	11 420	11 806	11 937	12 591	Leche

^{1/} Cifras preliminares.

^{2/} Peso neto.

Fuente: MINAGRI.

Elaboración: BCRP. Sucursal Trujillo. Departamento de Estudios Económicos.



ANEXO 2

LA LIBERTAD: PRODUCCIÓN PESQUERA ^{1/}
(T.m.)

	2017				2018									
	SET	OCT	NOV	DIC	ENE	FEB	MAR	ABR	MAY	JUN	JUL	AGO	SET	
Consumo humano directo	495	434	583	459	802	723	570	1 588	785	875	351	300	339	Consumo humano directo
1. Fresco	495	434	583	459	802	723	570	1 588	785	875	351	300	339	1. Fresco
2. Congelado	0	0	0	0	0	0	0	0	0	0	0	0	0	2. Congelado
3. Conservas	0	0	0	0	0	0	0	0	0	0	0	0	0	3. Conservas
Consumo industrial	0	0	1 196	0	240 344	0	0	207 924	294 151	60 727	0	0	0	Consumo industrial
1. Anchoveta	0	0	1 196	0	240 344	0	0	207 924	294 151	60 727	0	0	0	1. Anchoveta

^{1/} Cifras preliminares.

Fuente: Ministerio de Producción.

Elaboración: BCRP. Sucursal Trujillo. Departamento de Estudios Económicos.



ANEXO 3

LA LIBERTAD: PRODUCCIÓN MINERA ^{1/}

PRODUCTOS	2017				2018										PRODUCTOS
	SET	OCT	NOV	DIC	ENE	FEB	MAR	ABR	MAY	JUN	JUL	AGO	SET		
MINERÍA METÁLICA															MINERÍA METÁLICA
Cobre (TMF)	100	111	107	29	0	0	0	0	0	0	0	0	0	0	Cobre (TMF)
Oro (Onzas troy)	113 647	122 187	110 311	118 282	97 740	90 728	96 774	92 345	85 539	106 531	99 925	98 242	94 775	94 775	Oro (Onzas troy)
Plata (Onzas troy)	147 421	148 725	157 812	142 679	142 000	116 420	127 056	122 205	123 781	129 036	120 887	106 327	97 143	97 143	Plata (Onzas troy)
Plomo (TMF)	16	28	31	9	0	0	0	0	0	0	0	0	0	0	Plomo (TMF)
Zinc (TMF)	52	72	115	26	0	0	0	0	0	0	0	0	0	0	Zinc (TMF)

^{1/} Cifras preliminares.

Fuente: MINEM.

Elaboración: BCRP, Sucursal Trujillo. Departamento de Estudios Económicos.



ANEXO 4

LA LIBERTAD: PRODUCCIÓN MANUFACTURERA ^{1/}
(Índice 1994 =100)

DESCRIPCION	2017				2018									DESCRIPCION
	SET	OCT	NOV	DIC	ENE	FEB	MAR	ABR	MAY	JUN	JUL	AGO	SEP	
MANUFACTURA PRIMARIA	290	314	280	280	513	170	174	424	498	296	211	230	242	MANUFACTURA PRIMARIA
1511 PRODUCTOS CARNICOS	228	223	234	183	216	194	213	255	272	230	265	252	242	1511 PRODUCTOS CARNICOS
1512-15 HARINA Y ACEITE DE PESCADO	0	0	4	0	1047	0	0	924	1306	294	0	0	0	1512-15 HARINA Y ACEITE DE PESCADO
1542 AZUCAR	379	411	363	368	384	217	220	294	284	302	267	294	311	1542 AZUCAR
MANUFACTURA NO PRIMARIA	293	320	294	302	320	329	319	270	267	240	263	322	322	MANUFACTURA NO PRIMARIA
1513 CONSERVACION FRUTAS/HORTALIZAS	782	939	700	654	957	1179	1025	443	433	333	428	888	1012	1513 CONSERVACION FRUTAS/HORTALIZAS
1520 PRODUCTOS LACTEOS	284	330	268	173	233	250	266	241	229	142	69	265	230	1520 PRODUCTOS LACTEOS
1531 PRODUCTOS DE MOLINERIA	63	52	35	37	43	44	54	53	52	56	70	66	35	1531 PRODUCTOS DE MOLINERIA
1533 ALIMENTOS PARA ANIMALES	675	697	724	706	693	710	729	731	736	727	701	720	699	1533 ALIMENTOS PARA ANIMALES
1541 PRODUCTOS DE PANADERIA	159	161	146	157	164	181	197	195	167	184	176	193	177	1541 PRODUCTOS DE PANADERIA
1543 ELABORACION DE CHOCOLATE	377	618	503	280	48	61	63	100	116	187	168	176	115	1543 ELABORACION DE CHOCOLATE
1551 BEBIDAS ALCOHOLICAS	285	281	239	274	270	271	285	240	313	298	293	267	304	1551 BEBIDAS ALCOHOLICAS
1554 BEBIDAS GASEOSAS	746	844	846	972	1165	928	891	944	881	493	735	861	799	1554 BEBIDAS GASEOSAS
1711 HILADOS DE ALGODÓN	163	169	153	144	140	146	151	169	37	136	123	167	144	1711 HILADOS DE ALGODÓN
1911 CUERO	15	18	16	20	26	16	21	10	12	7	17	18	8	1911 CUERO
1920 CALZADO	207	197	192	147	151	192	184	260	246	289	325	340	294	1920 CALZADO
2021 TABLEROS AGLOMERADOS	0	0	0	0	0	0	0	0	0	0	0	0	0	2021 TABLEROS AGLOMERADOS
2101 PAPEL Y CARTON	311	288	328	298	261	155	98	281	297	262	274	258	262	2101 PAPEL Y CARTON
2212 EDICION DE PERIODICOS	111	113	103	109	115	107	111	109	107	99	106	101	99	2212 EDICION DE PERIODICOS
2520 PRODUCTOS DE PLASTICO	447	522	554	453	412	323	397	545	574	572	546	486	444	2520 PRODUCTOS DE PLASTICO
2694 CEMENTO	175	179	180	227	152	157	159	144	156	161	178	188	178	2694 CEMENTO
3420 CARROCERIAS	153	227	211	275	190	211	259	185	243	217	270	270	291	3420 CARROCERIAS
TOTAL	292	318	290	295	381	279	273	318	340	258	247	293	297	TOTAL

^{1/} Cifras preliminares.

Fuente: Gerencia Regional de Agricultura y Riego, Ministerio de la Producción y empresas industriales.
Elaboración: BCRP, Sucursal Trujillo, Departamento de Estudios Económicos.



ANEXO 5

LA LIBERTAD: PRODUCCIÓN MANUFACTURERA ^{1/}
(Variación porcentual)

DESCRIPCION	2017				2018									DESCRIPCION
	SET	OCT	NOV	DIC	ENE	FEB	MAR	ABR	MAY	JUN	JUL	AGO	SET	
MANUFACTURA PRIMARIA	-13,7	12,9	-33,1	-45,6	29,2	-32,6	81,1	74,6	13,8	-4,4	-26,1	-25,6	-16,8	MANUFACTURA PRIMARIA
1511 PRODUCTOS CARNICOS	-1,6	5,6	5,3	-10,2	4,6	-25,8	11,7	9,2	24,3	14,6	31,8	13,9	6,2	1511 PRODUCTOS CARNICOS
1512-15 HARINA Y ACEITE DE PESCADO	-	-	-99,4	-100,0	114,4	-	-	-	-	-66,0	-100,0	-	-	1512-15 HARINA Y ACEITE DE PESCADO
1542 AZÚCAR	-14,2	13,3	-3,3	-6,0	-0,7	-33,0	90,1	20,1	13,6	89,6	-16,8	-27,3	-17,9	1542 AZÚCAR
MANUFACTURA NO PRIMARIA	-7,9	0,5	-4,0	1,3	0,6	6,6	30,7	8,7	0,2	-7,0	12,3	16,9	9,7	MANUFACTURA NO PRIMARIA
1513 CONSERVACION FRUTAS/HORTALZAS	-6,6	10,9	-3,3	-12,1	-8,8	21,1	137,2	-4,8	-17,4	-31,2	41,0	62,3	29,4	1513 CONSERVACION FRUTAS/HORTALZAS
1520 PRODUCTOS LACTEOS	114,2	125,1	56,2	-8,2	-7,4	18,3	27,5	-0,5	-24,1	-35,3	-65,7	-7,3	-18,9	1520 PRODUCTOS LACTEOS
1531 PRODUCTOS DE MOLINERIA	9,6	7,9	-27,1	25,3	2,9	-11,6	8,2	-4,9	104,0	6,5	47,0	23,6	-44,7	1531 PRODUCTOS DE MOLINERIA
1533 ALIMENTOS PARA ANIMALES	1,2	6,0	8,4	0,2	6,5	9,8	9,7	4,9	3,5	3,1	1,2	3,8	3,6	1533 ALIMENTOS PARA ANIMALES
1541 PRODUCTOS DE PANADERIA	-11,9	-2,1	4,6	120,4	18,3	16,7	86,2	20,9	-12,8	10,5	5,5	13,4	11,4	1541 PRODUCTOS DE PANADERIA
1543 ELABORACION DE CHOCOLATE	-32,7	70,4	-42,1	-40,5	25,7	358,1	144,9	-12,2	-24,7	14,2	9,6	10,0	-69,5	1543 ELABORACION DE CHOCOLATE
1551 BEBIDAS ALCOHOLICAS	0,2	-1,4	-31,4	-21,3	-3,6	9,6	109,9	19,1	1,6	46,6	12,3	-11,2	6,5	1551 BEBIDAS ALCOHOLICAS
1554 BEBIDAS GASEOSAS	-11,5	-6,5	-19,1	-16,0	13,8	-16,2	-13,7	-8,3	-3,4	-29,2	5,0	-6,9	7,1	1554 BEBIDAS GASEOSAS
1711 HILADOS DE ALGODÓN	14,6	11,9	8,1	-0,7	-7,4	7,4	-4,3	8,5	-73,6	-17,7	-24,2	-9,8	-11,1	1711 HILADOS DE ALGODÓN
1911 CUERO	-13,6	-14,6	10,4	46,9	88,2	-31,4	47,4	-46,3	-30,8	-45,2	24,6	14,6	-49,5	1911 CUERO
1920 CALZADO	-2,0	-16,2	-6,0	5,6	-17,4	-15,8	-16,3	26,5	-33,2	-7,0	5,5	-5,9	41,7	1920 CALZADO
2021 TABLEROS AGLOMERADOS	-100,0	-100,0	-100,0	-	-	-	-	-	-	-	-	-	-	2021 TABLEROS AGLOMERADOS
2101 PAPEL Y CARTON	2,7	-12,3	4,6	-0,9	-7,3	-29,8	-44,6	482,0	-	0,1	72,8	24,4	-15,5	2101 PAPEL Y CARTON
2212 EDICION DE PERIODICOS	-9,6	-6,3	-11,2	-5,5	-6,1	-9,0	-8,2	-2,6	-2,3	-2,5	-2,0	-5,0	-10,5	2212 EDICION DE PERIODICOS
2520 PRODUCTOS DE PLASTICO	-6,6	6,3	15,9	-5,2	12,2	-16,5	11,2	44,3	9,5	24,7	37,0	11,9	-0,8	2520 PRODUCTOS DE PLASTICO
2694 CEMENTO	10,0	13,1	12,6	38,9	-8,8	5,4	-0,3	17,9	-7,0	-6,6	4,7	20,0	2,2	2694 CEMENTO
3420 CARROCERIAS	-9,4	-6,5	5,3	205,9	63,6	60,0	188,2	6,1	31,4	24,2	59,4	88,9	89,7	3420 CARROCERIAS
TOTAL	-9,8	4,1	-15,2	-19,4	11,0	-4,1	38,4	29,1	6,1	-6,1	-1,5	2,5	1,4	TOTAL

^{1/} Cifras preliminares.

Fuente: Gerencia Regional de Agricultura y Riego, Ministerio de la Producción y empresas industriales.

Elaboración: BCRP, Sucursal Trujillo. Departamento de Estudios Económicos.



ANEXO 6

LA LIBERTAD: EXPORTACIONES POR TIPO DE PRODUCTO ^{1/}
(Valores FOB en millones de US\$)

TIPO	2017					2018										TIPO
	AGO	SET	OCT	NOV	DIC	ENE	FEB	MAR	ABR	MAY	JUN	JUL	AGO	SET		
Productos tradicionales	184	205	154	139	175	142	149	187	133	198	182	147	135	101	Productos tradicionales	
Pesqueros	16	7	1	1	1	0	18	27	3	33	50	27	17	9	Pesqueros	
Agrícolas	0	1	13	1	4	0	5	0	0	0	1	0	0	2	Agrícolas	
Mineros	168	197	140	136	170	141	126	160	130	165	132	120	11	90	Mineros	
Productos no tradicionales	122	117	156	134	109	93	74	53	43	92	127	136	169	133	Productos no tradicionales	
Agropecuarios	112	116	154	130	105	88	65	47	39	86	123	134	162	128	Agropecuarios	
Textiles	0	0	0	0	0	0	0	0	0	0	0	0	0	0	Textiles	
Maderas y papeles	0	0	0	0	0	0	0	0	0	0	0	0	0	0	Maderas y papeles	
Químicos	1	0	1	2	2	4	4	3	1	2	0	0	0	3	Químicos	
Productos mineros no metálicos	5	1	1	1	1	1	4	2	1	3	1	2	4	2	Productos mineros no metálicos	
Sidero - metalúrgico y joyería	0	0	0	0	0	0	0	0	0	0	0	0	0	0	Sidero - metalúrgico y joyería	
Otros	4	0	0	1	1	0	0	1	1	1	3	1	2	0	Otros	
Otros 2/	0	0	0	0	0	0	0	0	0	0	0	0	0	0	Otros 2/	
TOTAL	306	323	310	272	284	235	223	240	175	290	309	283	304	234	TOTAL	

1/ Cifras preliminares.

2/ Comprende la venta de combustibles y alimentos a naves extranjeras y la reparación de bienes de capital.

Fuente: SUNAT.

Elaboración: BCRP, Sucursal Trujillo. Departamento de Estudios Económicos.



ANEXO 7

LA LIBERTAD: EXPORTACIONES NO TRADICIONALES AGROPECUARIOS ^{1/}
(Valores FOB en millones de US\$)

TIPO	2017				2018									TIPO
	SET	OCT	NOV	DIC	ENE	FEB	MAR	ABR	MAY	JUN	JUL	AGO	SET	
LEGUMBRES	35	40	43	44	37	30	24	18	22	19	22	30	28	LEGUMBRES
Alcachofas en conserva	5	10	11	11	6	8	2	2	2	1	2	3	5	Alcachofas en conserva
Espárragos congelados	0	0	0	0	0	0	0	0	0	0	0	0	0	Espárragos congelados
Espárragos en conserva	4	7	9	9	10	7	7	8	9	6	4	6	4	Espárragos en conserva
Espárragos frescos	16	10	12	14	14	7	7	3	7	7	13	14	13	Espárragos frescos
Pimientos en conserva	4	6	5	3	1	2	3	2	2	1	1	1	2	Pimientos en conserva
Resto de legumbres 2/	6	6	8	6	5	6	5	3	4	4	2	5	4	Resto de legumbres 2/
FRUTAS	70	98	67	48	36	19	10	6	49	91	101	115	87	FRUTAS
Arándanos 3/	65	93	60	36	27	13	5	0	0	0	7	37	70	Arándanos 3/
Aguacates (paltas)	0	0	0	0	0	0	0	3	44	84	83	68	12	Aguacates (paltas)
Mangos	0	0	0	1	2	3	3	2	1	1	0	0	0	Mangos
Uvas frescas	0	1	5	10	6	3	1	0	0	0	0	0	0	Uvas frescas
Resto de frutas 4/	70	96	62	37	28	13	6	4	48	90	101	115	86	Resto de frutas 4/
PRODUCTOS VEGETALES DIVERSOS	9	14	16	12	13	13	10	13	13	11	9	15	12	PRODUCTOS VEGETALES DIVERSOS
Alimentos para animales	9	14	16	12	13	13	10	13	13	11	9	14	11	Alimentos para animales
Resto de Productos vegetales diversos 5/	0	0	0	0	0	0	0	0	0	0	0	1	1	Resto de Productos vegetales diversos 5/
OTROS 6/	2	3	3	1	2	3	3	2	2	2	1	2	1	OTROS 6/
AGROPECUARIOS	116	154	130	105	88	65	47	39	86	123	134	162	128	AGROPECUARIOS

1/ Cifras preliminares.

2/ Tomates, cebolla, frijoles y demás hortalizas.

3/ Arándanos rojos, mirtilos y demás frutos del género Vaccinium.

4/ Resto de frutas. Papayas, uvas, limones, mermeladas y mandarinas.

5/ Flores y capullos, harina de flores, tara en polvo, arbustos y matas.

6/ Té, café, cacao y esencias, cereales y sus preparaciones, y demás.

Fuente: SUNAT.

Elaboración: BCRP, Sucursal Trujillo. Departamento de Estudios Económicos.



ANEXO 8

LA LIBERTAD: IMPORTACIONES POR EL PUERTO DE SALAVERRY ^{1/}
(Valores FOB en millones de US\$)

	2017				2018									
	SET	OCT	NOV	DIC	ENE	FEB	MAR	ABR	MAY	JUN	JUL	AGO		SET
I. Bienes de consumo	0	0	0	0	0	0	20	0	0	0	0	0	0	I. Bienes de consumo
II. Insumos	37	30	33	29	90	56	25	58	84	91	46	27	48	II. Insumos
Combustibles, lubricantes y conexos	0	3	0	0	0	0	0	0	0	0	0	0	6	Combustibles, lubricantes y conexos
Materias primas para la agricultura	18	15	24	24	45	16	13	31	59	47	34	11	23	Materias primas para la agricultura
Materias primas para la industria	19	13	9	4	45	41	11	27	25	44	12	16	20	Materias primas para la industria
III. Bienes de capital y materiales de construcción	3	0	1	2	2	0	1	2	4	0	3	0	1	III. Bienes de capital y materiales de construcción
Materiales de construcción	3	0	1	2	2	0	1	2	4	0	3	0	1	Materiales de construcción
Para la Agricultura	0	0	0	0	0	0	0	0	0	0	0	0	0	Para la Agricultura
Para la industria	0	0	0	0	0	0	0	0	0	0	1	0	0	Para la industria
TOTAL	39	30	34	31	92	56	46	60	88	91	49	27	49	TOTAL

^{1/} Cifras preliminares

Fuente: SUNAT.

Elaboración: BCRP. Sucursal Trujillo. Departamento de Estudios Económicos.



ANEXO 9

LA LIBERTAD: CRÉDITO ^{1/}
(En millones de soles)

ENTIDADES FINANCIERAS	2017				2018									ENTIDADES FINANCIERAS
	SET	OCT	NOV	DIC	ENE	FEB	MAR	ABR	MAY	JUN	JUL	AGO	SEP	
I. Banco de la Nación	243	248	251	255	260	264	268	271	275	276	276	278	280	I. Banco de la Nación
II. Agrobanco	18	17	17	17	17	17	12	16	16	15	14	14	14	II. Agrobanco
III. Banca Múltiple	6 541	6 440	6 424	6 442	6 399	6 361	6 392	6 417	6 508	6 567	6 635	6 630	6 719	III. Banca Múltiple
IV. Entidades no Bancarias	1 526	1 539	1 575	1 595	1 587	1 597	1 601	1 614	1 614	1 614	1 615	1 630	1 636	IV. Entidades no Bancarias
Cajas Municipales	942	946	969	973	969	974	976	979	974	970	967	974	976	Cajas Municipales
Cajas Rurales de Ahorro y Crédito	32	32	33	34	33	33	33	33	33	32	32	32	31	Cajas Rurales de Ahorro y Crédito
Edpymes	33	34	34	35	35	36	36	36	36	36	36	37	36	Edpymes
Financieras	519	527	539	553	550	554	556	566	571	576	581	588	592	Financieras
TOTAL	8 329	8 244	8 268	8 309	8 262	8 238	8 273	8 318	8 412	8 473	8 541	8 553	8 649	TOTAL
En M/N	7 224	7 199	7 217	7 285	7 259	7 283	7 326	7 390	7 499	7 539	7 601	7 622	7 673	En M/N
En M/E	1 105	1 045	1 051	1 024	1 003	955	947	928	913	934	940	931	976	En M/E

^{1/} Cifras preliminares.

Fuente: Superintendencia de Banca, Seguros y AFP (SBS).

Elaboración: BCRP, Sucursal Trujillo. Departamento de Estudios Económicos.



ANEXO 10

LA LIBERTAD: TASA DE MOROSIDAD
(En porcentaje)

ENTIDADES FINANCIERAS	2017					2018								ENTIDADES FINANCIERAS
	AGO	SET	OCT	NOV	DIC	ENE	FEB	MAR	ABR	MAY	JUN	JUL	AGO	
I. Banco de la Nación	1,3	1,3	1,3	1,3	1,3	1,3	1,3	1,3	1,3	1,4	1,4	1,5	1,4	I. Banco de la Nación
II. Agrobanco	18,1	15,5	11,1	9,6	9,1	9,7	8,1	12,1	10,5	12,6	18,7	20,0	16,6	II. Agrobanco
III. Banca Múltiple	4,8	4,7	4,9	4,9	5,1	5,2	5,6	5,3	5,6	5,3	5,3	5,5	5,8	III. Banca Múltiple
IV. Entidades no Bancarias	5,5	5,4	6,1	5,8	5,9	6,2	6,5	6,8	6,8	6,8	7,1	7,6	7,9	IV. Entidades no Bancarias
Cajas Municipales	5,4	5,3	6,1	5,7	5,7	6,1	6,5	7,2	7,3	7,3	7,9	8,7	9,0	Cajas Municipales
Cajas Rurales de Ahorro y Crédito	6,1	6,0	6,3	6,5	5,9	5,5	5,7	5,8	5,9	6,5	6,4	6,7	7,1	Cajas Rurales de Ahorro y Crédito
Edpymes	8,3	7,3	9,3	7,2	6,9	8,9	9,8	9,4	8,7	8,7	7,6	8,2	7,9	Edpymes
Financieras	5,5	5,5	5,9	5,8	6,1	6,0	6,2	5,9	6,0	5,7	5,7	5,8	6,1	Financieras
TOTAL	4,8	4,8	5,0	4,9	5,1	5,3	5,6	5,4	5,7	5,5	5,5	5,8	6,1	TOTAL

Fuente: Superintendencia de Banca, Seguros y AFP (SBS).
Elaboración: BCRP, Sucursal Trujillo. Departamento de Estudios Económicos.



ANEXO 11

LA LIBERTAD: DEPOSITOS ^{1/}
(En millones de soles)

INSTITUCIONES	2017				2018									INSTITUCIONES
	SET	OCT	NOV	DIC	ENE	FEB	MAR	ABR	MAY	JUN	JUL	AGO	SET	
I. Banco de la Nación	642	625	638	690	704	697	667	654	671	684	704	712	710	I. Banco de la Nación
II. Banca Múltiple	3 745	3 733	3 741	4 005	3 995	3 962	4 023	4 030	3 970	3 959	3 993	3 983	3 989	II. Banca Múltiple
III. Entidades no Bancarias	1 360	1 377	1 391	1 405	1 425	1 422	1 435	1 447	1 477	1 491	1 476	1 484	1 482	III. Entidades no Bancarias
Cajas Municipales	1 124	1 141	1 147	1 161	1 180	1 176	1 185	1 196	1 222	1 233	1 215	1 218	1 214	Cajas Municipales
Cajas Rurales de Ahorro y Crédito	17	18	21	21	22	21	20	20	20	21	21	21	21	Cajas Rurales de Ahorro y Crédito
Financieras	218	218	223	223	224	225	230	231	234	237	240	244	247	Financieras
TOTAL	5 746	5 735	5 770	6 099	6 124	6 081	6 126	6 132	6 118	6 135	6 173	6 179	6 181	TOTAL
En M/N	4 291	4 252	4 292	4 562	4 496	4 553	4 625	4 589	4 593	4 638	4 682	4 744	4 723	En M/N
En M/E	1 456	1 483	1 478	1 538	1 628	1 528	1 500	1 543	1 525	1 496	1 491	1 435	1 458	En M/E

^{1/} Cifras preliminares.

Fuente: Superintendencia de Banca, Seguros y AFP (SBS).

Elaboración: BCRP, Sucursal Trujillo. Departamento de Estudios Económicos.



ANEXO 12

LA LIBERTAD: INGRESOS RECAUDADOS POR EL GOBIERNO CENTRAL ^{1/}
(En millones de soles)

RUBROS	2017				2018									RUBROS
	SET	OCT	NOV	DIC	ENE	FEB	MAR	ABR	MAY	JUN	JUL	AGO	SET	
I. INGRESOS TRIBUTARIOS	147	162	180	144	177	159	153	155	130	132	129	141	142	I. INGRESOS TRIBUTARIOS
1. Impuestos a la Renta	48	58	70	55	67	57	69	67	34	35	38	43	41	1. Impuestos a los Ingresos
- Personas Naturales	14	14	21	15	21	13	15	24	14	13	15	16	14	- Personas Naturales
- Personas Jurídicas	32	43	48	36	45	42	37	19	16	21	22	26	24	- Personas Jurídicas
- Regularización	1	1	0	4	0	2	17	25	4	1	1	1	3	- Regularización
2. Impuestos a la Importación	3	2	1	0	0	0	5	0	0	0	0	1	1	2. Impuestos a la Importación
3. Impuestos General a las Ventas	75	78	85	69	100	92	69	69	75	75	72	76	79	3. Impuestos General a las Ventas
- Operaciones Internas	58	63	65	62	75	73	54	60	56	53	50	53	55	- Operaciones Internas
- Operaciones Externas	17	14	20	6	25	19	15	8	20	22	22	23	24	- Operaciones Externas
4. Impuestos Selectivo al Consumo	7	6	9	4	4	3	3	3	4	5	4	5	6	4. Impuestos Selectivo al Consumo
5. Otros Ingresos Tributarios	15	19	16	16	7	7	6	16	17	16	15	15	16	5. Otros Ingresos Tributarios
II. INGRESOS NO TRIBUTARIOS	1	3	3	2	1	4	3	2	4	5	5	4	3	II. INGRESOS NO TRIBUTARIOS
INGRESOS CORRIENTES (I+II)	149	165	183	146	178	164	156	157	134	137	134	144	146	INGRESOS CORRIENTES (I+II)

Fuente: SUNAT.

Elaboración: BCRP, Sucursal Trujillo. Departamento de Estudios Económicos.



ANEXO 13

LA LIBERTAD: EJECUCIÓN DEL PRESUPUESTO PÚBLICO, SEGÚN TIPO DE GASTO ^{1/}

(En millones de soles)

	2017				2018									
	SET	OCT	NOV	DIC	ENE	FEB	MAR	ABR	MAY	JUN	JUL	AGO		SET
I. GASTOS CORRIENTES	250	331	300	574	252	322	265	306	320	340	348	298	272	I. GASTOS CORRIENTES
<i>Gobierno nacional</i>	<i>81</i>	<i>137</i>	<i>117</i>	<i>233</i>	<i>109</i>	<i>149</i>	<i>99</i>	<i>129</i>	<i>139</i>	<i>116</i>	<i>145</i>	<i>117</i>	<i>100</i>	<i>Gobierno nacional</i>
<i>Gobierno regional</i>	<i>128</i>	<i>121</i>	<i>140</i>	<i>265</i>	<i>115</i>	<i>113</i>	<i>113</i>	<i>123</i>	<i>125</i>	<i>170</i>	<i>144</i>	<i>128</i>	<i>124</i>	<i>Gobierno regional</i>
<i>Gobiernos locales</i>	<i>41</i>	<i>73</i>	<i>43</i>	<i>76</i>	<i>28</i>	<i>61</i>	<i>54</i>	<i>54</i>	<i>57</i>	<i>54</i>	<i>60</i>	<i>53</i>	<i>48</i>	<i>Gobiernos locales</i>
Remuneraciones	123	122	137	205	142	140	137	138	140	136	155	133	132	Remuneraciones
Gobierno nacional	31	32	32	38	41	38	42	39	38	38	40	33	35	Gobierno nacional
Gobierno regional	82	80	95	151	92	88	83	86	88	88	98	88	87	Gobierno regional
Gobiernos locales	9	9	10	16	9	14	12	13	14	10	17	12	10	Gobiernos locales
Bienes y Servicios	78	105	103	244	44	80	84	82	98	74	94	89	71	Bienes y Servicios
Gobierno nacional	19	48	45	108	22	36	31	25	41	20	34	29	19	Gobierno nacional
Gobierno regional	32	27	29	83	6	11	16	22	22	21	25	26	21	Gobierno regional
Gobiernos locales	27	30	28	53	16	34	36	34	36	33	35	33	31	Gobiernos locales
Transferencias ^{3/}	49	104	60	125	66	101	45	86	82	131	99	76	69	Transferencias
Gobierno nacional	30	56	41	88	46	74	25	65	60	59	71	55	46	Gobierno nacional
Gobierno regional	14	14	15	30	17	14	14	14	15	61	21	13	16	Gobierno regional
Gobiernos locales	5	34	4	7	2	13	6	7	7	11	7	8	7	Gobiernos locales
II. GASTOS DE CAPITAL	207	92	179	264	13	71	67	62	147	70	93	130	284	II. GASTOS DE CAPITAL
<i>Gobierno nacional</i>	<i>82</i>	<i>14</i>	<i>72</i>	<i>50</i>	<i>1</i>	<i>17</i>	<i>16</i>	<i>13</i>	<i>77</i>	<i>12</i>	<i>16</i>	<i>45</i>	<i>203</i>	<i>Gobierno nacional</i>
<i>Gobierno regional</i>	<i>44</i>	<i>13</i>	<i>25</i>	<i>39</i>	<i>3</i>	<i>18</i>	<i>9</i>	<i>4</i>	<i>13</i>	<i>6</i>	<i>15</i>	<i>8</i>	<i>13</i>	<i>Gobierno regional</i>
<i>Gobiernos locales</i>	<i>81</i>	<i>66</i>	<i>82</i>	<i>175</i>	<i>9</i>	<i>35</i>	<i>43</i>	<i>45</i>	<i>57</i>	<i>52</i>	<i>62</i>	<i>77</i>	<i>68</i>	<i>Gobiernos locales</i>
Formación bruta de capital ^{4/}	141	89	114	250	13	71	67	61	93	68	90	103	105	Formación bruta de capital
Gobierno nacional	34	12	21	50	1	17	16	12	23	10	12	18	25	Gobierno nacional
Gobierno regional	25	11	11	26	3	18	9	4	13	6	15	8	12	Gobierno regional
Gobiernos locales	81	66	82	175	9	35	42	45	57	51	63	77	68	Gobiernos locales
Otros gastos de capital ^{5/}	67	3	65	14	0	0	0	1	54	2	3	27	179	Otros gastos de capital
III. GASTO NO FINANCIERO TOTAL (I+II)	457	423	479	838	265	393	333	368	467	410	441	429	556	III. GASTO NO FINANCIERO TOTAL (I+II)
<i>Gobierno nacional</i>	<i>163</i>	<i>151</i>	<i>190</i>	<i>283</i>	<i>110</i>	<i>166</i>	<i>114</i>	<i>142</i>	<i>216</i>	<i>128</i>	<i>160</i>	<i>162</i>	<i>303</i>	<i>Gobierno nacional</i>
<i>Gobierno regional</i>	<i>172</i>	<i>133</i>	<i>165</i>	<i>304</i>	<i>118</i>	<i>131</i>	<i>122</i>	<i>127</i>	<i>138</i>	<i>176</i>	<i>159</i>	<i>136</i>	<i>137</i>	<i>Gobierno regional</i>
<i>Gobiernos locales</i>	<i>122</i>	<i>139</i>	<i>125</i>	<i>251</i>	<i>37</i>	<i>96</i>	<i>96</i>	<i>99</i>	<i>114</i>	<i>106</i>	<i>122</i>	<i>130</i>	<i>116</i>	<i>Gobiernos locales</i>

^{1/} Información actualizada al 30 de setiembre de 2018.

^{2/} Considera las transferencias intergubernamentales del Gobierno Nacional.

^{3/} Incluye el pago de pensiones, donaciones, transferencias y otros gastos corrientes.

^{4/} Considera el gasto en Defensa e Interior.

^{5/} Incluye donaciones y transferencias.

Fuente: Ministerio de Economía y Finanzas (MEF).

Elaboración: BCRP, Sucursal Trujillo. Departamento de Estudios Económicos.

