

**BANCO CENTRAL DE RESERVA DEL PERÚ**  
**SUCURSAL TRUJILLO**



**LA LIBERTAD: Síntesis de Actividad Económica**  
**Agosto 2018<sup>1</sup>**

**Departamento de Estudios Económicos**

*El Banco Central de Reserva del Perú (BCRP) considera importante presentar un conjunto de indicadores sectoriales de la actividad económica regional, cuya base estadística es recopilada de las siguientes fuentes de información: INEI, MINAGRI, MINEM, PRODUCE, SBS, SUNAT, MEF y empresas.*

---

<sup>1</sup> En la elaboración de este informe participaron (en orden alfabético): Iván Cosavalente, Alfredo Miranda, Rodrigo Rumiche y Eric Torres.

## ÍNDICE

	<i>Página</i>
<b>RESUMEN EJECUTIVO: AGOSTO 2018</b> .....	<b>3</b>
<b>I. ACTIVIDAD PRODUCTIVA</b> .....	<b>5</b>
1. Actividad primaria.....	5
1.1 Sector agropecuario.....	5
1.2 Sector pesca.....	6
1.3 Sector minería.....	8
2. Otros indicadores sectoriales.....	10
2.1. Sector manufactura.....	10
2.2. Sector construcción.....	13
<b>II. SECTOR EXTERNO</b> .....	<b>13</b>
1. Exportaciones.....	13
<b>III. CRÉDITO Y DEPÓSITOS</b> /.....	<b>14</b>
1. Crédito.....	14
2. Depósitos.....	16
<b>IV. EJECUCIÓN DEL PRESUPUESTO PÚBLICO</b> .....	<b>18</b>
1. Ejecución del Presupuesto del Gasto No Financiero.....	18
<b>V. ANEXOS</b> .....	<b>21</b>

## RESUMEN EJECUTIVO: AGOSTO 2018

---

### Principales hechos de importancia

- En la **actividad primaria**, el sector agropecuario destacó por registrar en agosto un crecimiento interanual de 8,5 por ciento, a diferencia de las caídas registradas en los sectores minería (-24,6 por ciento) y pesca (-19,9 por ciento).
- En cuanto a **otros indicadores de la actividad económica** del departamento, por un lado, registraron desempeños positivos en agosto, en términos interanuales, la inversión pública (9,2 por ciento), despacho de cemento (9,1 por ciento), crédito total (5,2 por ciento) y producción industrial (2,3 por ciento). Por otro lado, el valor exportado se contrajo 0,5 por ciento.

### Actividad primaria

- La **actividad agropecuaria** aumentó 8,5 por ciento interanual en agosto, explicado por una mejor producción pecuaria (12,5 por ciento) y agrícola (5,2 por ciento). En tanto, en el periodo enero-agosto de 2018, el sector creció 11,1 por ciento.
- La **producción pesquera** disminuyó 19,9 por ciento interanual en agosto por el menor desembarque de diversas especies para el consumo humano directo en estado fresco (-19,9 por ciento). Sin embargo, en los ocho primeros meses del presente año acumuló un crecimiento de 17,6 por ciento.
- La **producción minera** se contrajo en agosto 24,6 por ciento interanual por la menor extracción de todos los minerales (oro, plata, cobre, zinc y plomo). En los ocho primeros meses del año, el sector cayó 17,4 por ciento.

### Otros indicadores de actividad económica

- La **actividad manufacturera** creció 2,3 por ciento interanual en agosto por la mayor producción de la industria no primaria (16,6 por ciento); en contraste, disminuyó la industria procesadora de recursos primarios (-25,6 por ciento). En el período de enero a agosto, la manufactura acumuló una tasa de crecimiento de 8,1 por ciento.
- En el sector construcción, los **despachos de cemento** aumentaron en agosto 9,1 por ciento interanual, por un mayor avance físico de las obras públicas. Sin embargo, en el período enero-agosto los despachos disminuyeron 3,1 por ciento.
- Las **exportaciones** alcanzaron US\$ 304 millones en agosto, con lo que evidenció una disminución de 0,5 por ciento interanual. Las ventas de productos tradicionales cayeron 25,5 por ciento, mientras que las de no tradicionales crecieron 37,2 por ciento.
- El saldo del **crédito directo total** de las instituciones financieras a agosto (S/ 8 553 millones) registró un crecimiento interanual de 5,2 por ciento. El crédito en moneda nacional aumentó 6,8 por ciento; mientras que en moneda extranjera cayó 5,9 por ciento.
- La **inversión pública** en La Libertad en agosto (S/ 103 millones) se incrementó en 9,2 por ciento interanual, en términos reales, por una mayor inversión del Gobierno nacional (18,5 por ciento) y del Gobierno locales (11,9 por ciento). Asimismo, en los primeros ocho meses del año la inversión pública en el departamento acumuló una caída de 4,9 por ciento, con respecto a similar periodo de 2017.

**CUADRO N° 01**  
**LA LIBERTAD: OTROS INDICADORES DE ACTIVIDAD ECONÓMICA**  
 (Variación % respecto a similar mes del año anterior)

	<b>Mar.18</b>	<b>Abr.18</b>	<b>May.18</b>	<b>Jun.18</b>	<b>Jul.18</b>	<b>Ago.18</b>
Producción industrial	↑ 38,4	↑ 29,1	↑ 5,8	↓ -6,1	↓ -1,8	↑ 2,3
Despacho de cemento	↓ -2,7	↑ 14,1	↓ -14,3	↓ -13,8	↓ -6,3	↑ 9,1
Exportaciones	↑ 16,8	↓ -16,1	↑ 12,7	↓ -5,0	↓ -1,5	↓ -0,5
Crédito total	↑ 7,4	↑ 7,4	↑ 7,6	↑ 7,6	↑ 7,6	↑ 5,2
Inversión pública <sup>1/</sup>	↓ -39,8	↑ 5,4	↑ 7,9	↓ -5,9	↓ -19,2	↑ 9,2

1/ En términos reales.

Fuentes: BCRP - Sucursal Trujillo, SUNAT y MEF.

## I. ACTIVIDAD PRODUCTIVA

### 1. Actividad primaria

#### 1.1 Sector agropecuario

- El sector agropecuario creció 8,5 por ciento interanual en agosto, sustentado por el mejor desempeño del subsector pecuario (12,5 por ciento) y agrícola (5,2 por ciento). Por otro lado, la producción acumulada del sector en los primeros ocho meses del año registró un crecimiento de 11,1 por ciento interanual, lo cual refleja la recuperación de los niveles de producción después del Fenómeno El Niño Costero que aconteció en los primeros meses de 2017.
- El resultado del **subsector agrícola** (5,2 por ciento) responde a la mayor producción de cultivos orientados al mercado externo y agroindustria (4,8 por ciento), básicamente, por un aumento en la producción de productos orientados al mercado externo y agroindustria (4,8 por ciento) como arándano (86,9 por ciento) y uva (12,0 por ciento). Asimismo, el rubro de productos orientados al mercado interno creció 6,0 por ciento, principalmente, por la mayor producción de papa (40,9 por ciento) y maíz amiláceo (26,0 por ciento) por mayores superficies cosechadas.
- El crecimiento del **subsector pecuario** (12,5 por ciento) se explica, básicamente, por la mayor producción de carne de ave (13,5 por ciento) y huevo (22,9 por ciento).

**CUADRO N° 02**  
**LA LIBERTAD: SECTOR AGROPECUARIO <sup>1/</sup>**  
(Miles de toneladas)

Subsectores	Estructura Porcentual 2017 <sup>2/</sup>	Agosto				Enero - Agosto			
		2017	2018	Var.%	Contribución %	2017	2018	Var.%	Contribución %
<b>AGRÍCOLA</b>	<b>56,3</b>			<b>5,2</b>	<b>2,9</b>			<b>13,1</b>	<b>7,2</b>
Orientada al mercado externo y agroindustria <sup>2/</sup>	<b>38,6</b>			<b>4,8</b>	<b>1,7</b>			<b>-1,1</b>	<b>-0,4</b>
Espárrago	12,3	10,9	9,7	-11,5	-1,1	103,1	86,2	-16,4	-2,0
Caña de azúcar	6,6	511,4	430,4	-15,8	-1,4	2 538,1	2 836,6	11,8	0,7
Arándano	8,8	2,7	5,1	86,9	6,2	5,7	8,0	39,0	0,8
Palta	5,8	14,7	15,0	2,5	0,1	175,1	181,6	3,7	0,3
Maíz amarillo duro	2,3	9,7	2,1	-78,1	-1,4	81,1	78,1	-3,7	-0,1
Uva	1,8	3,8	4,3	12,0	0,2	32,6	34,0	4,3	0,1
Alcachofa	0,9	2,2	0,0	-100,0	-0,9	2,2	0,0	-100,0	-0,1
Páprika	0,2	0,1	0,1	66,7	0,1	0,9	0,9	1,1	0,0
Orientada al mercado interno <sup>2/</sup>	<b>17,6</b>			<b>6,0</b>	<b>1,2</b>			<b>33,7</b>	<b>7,6</b>
Arroz cáscara	4,2	0,0	0,2	0,0	0,0	206,9	387,3	87,2	5,8
Papa	5,3	5,9	8,3	40,9	0,3	353,2	382,9	8,4	0,5
Trigo	1,3	27,1	26,5	-2,2	-0,1	52,6	50,9	-3,1	-0,1
Cebada grano	0,9	26,9	27,2	0,9	0,0	47,6	45,6	-4,3	0,0
Maíz amiláceo	0,7	3,6	4,5	26,0	0,3	22,2	24,0	8,5	0,1
Alfalfa	0,6	17,2	17,5	2,1	0,0	135,2	135,9	0,5	0,0
Maíz chala	0,4	7,1	14,6	106,8	0,2	102,0	111,8	9,7	0,0
Arveja grano seco	0,4	3,9	3,9	-0,7	0,0	9,1	7,8	-14,0	-0,1
<b>PECUARIA</b>	<b>43,7</b>			<b>12,5</b>	<b>5,7</b>			<b>8,6</b>	<b>3,9</b>
Carne de ave <sup>3/</sup>	31,1	24,4	27,7	13,5	4,4	175,7	195,3	11,2	3,5
Huevo	5,3	5,5	6,7	22,9	1,1	46,3	47,7	3,1	0,2
Leche	2,8	11,8	11,9	1,4	0,0	86,4	88,7	2,6	0,1
Carne de porcino <sup>3/</sup>	2,0	1,5	1,6	3,1	0,1	11,4	11,8	3,5	0,1
<b>SECTOR AGROPECUARIO</b>	<b>100,0</b>			<b>8,5</b>	<b>8,5</b>			<b>11,1</b>	<b>11,1</b>

Nota: Debido al redondeo de los datos parciales, los totales pueden diferir de la suma de las partes.

1/ Cifras preliminares.

2/ A precios de 2007.

3/ Peso neto.

Fuente: Ministerio de Agricultura y Riego.

Elaboración: BCRP, Sucursal Trujillo, Departamento de Estudios Económicos.

- En cuanto a la nueva campaña agrícola 2018-2019, en agosto se inició la fase de siembras con la instalación de un total de 3 mil hectáreas, menor en 35,0 por ciento respecto al similar mes de la campaña anterior (2017/2018). Entre los cultivos que registraron las menores superficies sembradas en términos absolutos, destacan: arándano (-694 has.), maíz amarillo duro (-480 has.) y maíz amiláceo (-207 has.).

**CUADRO N° 04**  
**LA LIBERTAD: SUPERFICIE SEMBRADA <sup>1/</sup>**  
(Hectáreas)

	Campaña agrícola 2/		Variación	
	2017/2018	2018/2019	Absoluta	Porcentual
<b>CULTIVOS TRANSITORIOS</b>	<b>3 950</b>	<b>3 265</b>	<b>- 685</b>	<b>-17,3</b>
Alcachofa	0	0	0	0,0
Arroz cáscara	91	198	107	117,6
Cebada	0	0	0	0,0
Frijol grano seco	90	8	- 82	-91,6
Maíz amarillo duro	701	221	- 480	-68,5
Maíz amiláceo	207	0	- 207	-100,0
Papa	1 651	1 995	344	20,8
Páprika	72	0	- 72	-100,0
Pimiento piquillo	0	0	0	0,0
Trigo	0	0	0	0,0
Otros	1 139	844	- 295	-25,9
<b>CULTIVOS PERMANENTES</b>	<b>1 229</b>	<b>103</b>	<b>-1 127</b>	<b>-91,6</b>
Arándano	694	0	- 694	-100,0
Caña de azúcar	307	103	- 204	-66,5
Espárrago	47	0	- 47	-100,0
Uva	182	0	- 182	-100,0
<b>Total</b>	<b>5 179</b>	<b>3 368</b>	<b>-1 811</b>	<b>-35,0</b>

1/ Cifras preliminares.

2/ Agosto

Fuente: Gerencia Regional de Agricultura y Riego-La Libertad.

Elaboración: BCRP, Sucursal Trujillo. Departamento de Estudios Económicos.

## 1.2 Sector pesca

- La **actividad pesquera** continuó mostrando resultados desfavorables por tercer mes consecutivo. En agosto, disminuyó 19,9 por ciento interanual debido al bajo nivel de desembarque de diversas especies para el consumo humano directo en estado fresco (-19,9 por ciento) afectada por la menor disponibilidad, principalmente de lorna, suco, cachema, raya, entre otras.
- En cuanto a la pesca industrial de anchoveta para la elaboración de harina y aceite, se encuentra suspendida (veda) al encontrarse la especie en pleno proceso reproductivo (invierno-primavera).
- A pesar del negativo comportamiento del mes, así como de los dos meses previos, el sector acumuló de enero a agosto una tasa de crecimiento interanual de 17,6 por ciento como resultado del mayor desembarque de la pesca industrial de anchoveta que pasó de 677,7 mil Tm. a 803,1 mil Tm. (18,5

por ciento). A ello se añadió la pesca para el consumo humano directo que aumentó 1,2 por ciento.

**CUADRO N° 05**  
**LA LIBERTAD: SECTOR PESQUERO <sup>1/</sup>**  
(En toneladas)

	Agosto			Enero - Agosto		
	2017	2018	Var. % <sup>2/</sup>	2017	2018	Var. % <sup>2/</sup>
<b>Consumo Humano Directo</b>	<b>374</b>	<b>300</b>	<b>-19,9</b>	<b>5 920</b>	<b>5 994</b>	<b>1,2</b>
. Fresco	374	300	-19,9	5 920	5 994	1,2
<b>Consumo Industrial</b>	<b>0</b>	<b>0</b>	<b>-</b>	<b>677 702</b>	<b>803 146</b>	<b>18,5</b>
. Ancholeta	0	0	-	677 702	803 146	18,5
. Otras Especies	0	0	0,0	0	0	0,0
<b>SECTOR PESCA</b>			<b>-19,9</b>			<b>17,6</b>

<sup>1/</sup> Cifras preliminares.

<sup>2/</sup> Variación a precios de 2007.

Fuente: Ministerio de la Producción.

Elaboración: BCRP, Sucursal Trujillo. Departamento de Estudios Económicos.

- Con relación a la **temperatura superficial del mar (TSM)**, medida por el Instituto del Mar del Perú (IMARPE) en diferentes puntos fijos a lo largo del litoral de La Libertad (Pacasmayo, Malabrigo, Huanchaco, Salaverry y Puerto Morín), esta registró en agosto del presente año un valor promedio de 16,7°C, ubicándose a 0,3°C por encima (anomalía positiva) de su histórico normal (16,4°C), con lo cual revierte la tendencia de anomalías negativas registradas desde noviembre de 2017. Cabe señalar que en agosto del año previo, la TSM observó un nivel promedio de 16,9°C reportando una anomalía positiva de 0,5°C, es decir superior a su patrón histórico. La Comisión Multisectorial encargada del Estudio Nacional del Fenómeno El Niño (ENFEN) en comunicado oficial N°10-2018 (20.09.18), manifiesta que para los próximos meses, en la costa norte del Perú se espera la llegada de una onda Kelvin cálida, lo que podría favorecer a un leve incremento de la temperatura superficial del mar.
- En setiembre de 2018, el **precio promedio de la harina de pescado** (US\$ 1 475 por tonelada) no tuvo variación respecto al mes previo; por otro lado, creció 7,3 por ciento con relación a igual mes del año 2017.

**GRÁFICO N° 01**  
**COTIZACIÓN INTERNACIONAL DE HARINA DE PESCADO**  
 (Hamburgo - US\$/TM)

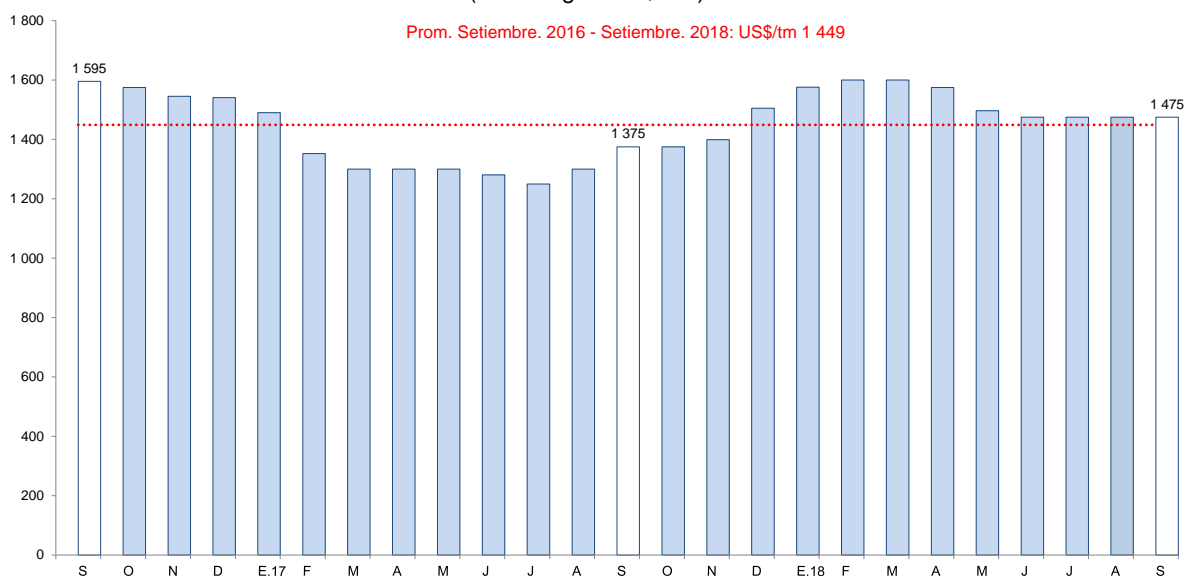

Fuente: Reuters y Bloomberg.

### 1.3 Sector minería

- La **actividad minera** presentó por décimo mes consecutivo cifras negativas de crecimiento. En agosto, cayó 24,6 por ciento respecto a similar mes de 2017, debido a la menor extracción de todos los minerales: oro (-24,0 por ciento), plata (-29,1 por ciento), cobre, zinc y plomo (los tres últimos en -100,0 por ciento). La menor producción de oro contribuyó con 23,3 puntos porcentuales a la caída del sector en el mes.
- La reducción registrada en la producción de oro obedece, principalmente, a la menor extracción de las empresas Minera Barrick Misquichilca en su unidad Lagunas Norte (-33,0 por ciento), Consorcio Minero Horizonte (-48,9 por ciento) y La Arena (-28,7 por ciento). En el caso de la primera empresa, el resultado es explicado por menores leyes puesto que su yacimiento, Lagunas Norte, se encuentra en una etapa de agotamiento.
- La producción minera acumuló una caída de 17,4 por ciento interanual en el periodo de enero a agosto, explicada por la menor producción de oro (-16,2 por ciento), cuya contribución al resultado del sector fue de 15,6 puntos porcentuales.



**CUADRO N° 06**  
**SECTOR MINERÍA <sup>1/</sup>**

(Variación % real respecto a similar periodo del año anterior)

	Estructura		Agosto		Enero - Agosto			
	Porcentual		2018	Var.%	Contribución %	2018	Var.%	Contribución %
	2017 <sup>2/</sup>							
Oro (Onzas troy)	96,6	98 242	-24,0	-23,3	767 825	-16,2	-15,6	
Plata (Onzas troy)	2,2	106 327	-29,1	-0,6	987 713	-17,0	-0,4	
Cobre (TMF)	0,7	0	-100,0	-0,5	0	-100,0	-0,8	
Zinc (TMF)	0,3	0	-100,0	-0,2	0	-100,0	-0,4	
Plomo (TMF)	0,1	0	-100,0	-0,1	0	-100,0	-0,1	
<b>SECTOR MINERÍA <sup>2/</sup></b>	<b>100,0</b>		<b>-24,6</b>	<b>-24,6</b>		<b>-17,4</b>	<b>-17,4</b>	

1 / Cifras preliminares.

2/ A precios de 2007.

Fuente: Ministerio de Energía y Minas.

Elaboración: BCRP, Sucursal Trujillo. Departamento de Estudios Económicos.

**GRÁFICO N° 02**  
**CRECIMIENTO DE LA PRODUCCIÓN MINERA**  
(Variación % real respecto a similar mes del año anterior)

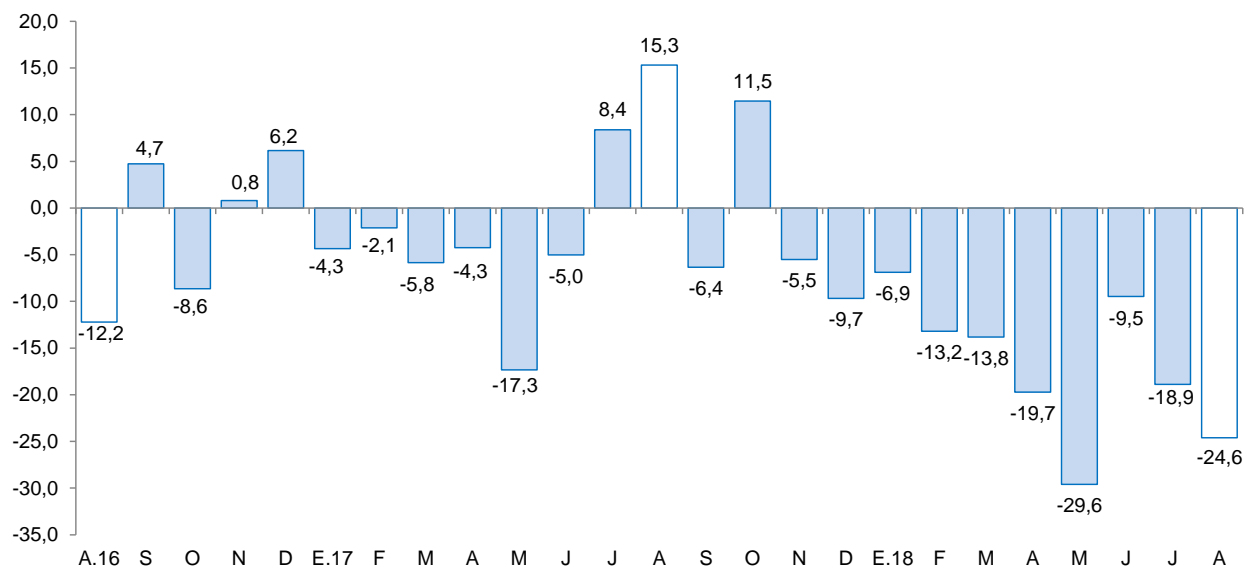

Fuente: MINEM.

Elaboración: BCRP, Sucursal Trujillo, Departamento de Estudios Económicos.

- El **precio promedio del oro** en setiembre fue de US\$/oz.tr. 1 198, cifra inferior en 0,2 por ciento a la registrada el mes anterior. Este resultado se relaciona con el fortalecimiento del dólar estadounidense frente a sus principales contrapartes y las expectativas por un alza de la tasa de interés de la Reserva Federal de Estados Unidos (Fed). Respecto a similar mes del año 2017, el precio promedio del oro se contrajo 8,9 por ciento.



**GRÁFICO N° 03**  
**COTIZACIÓN INTERNACIONAL DEL ORO**  
 (London Metal Exchange - US\$/oz.tr.)

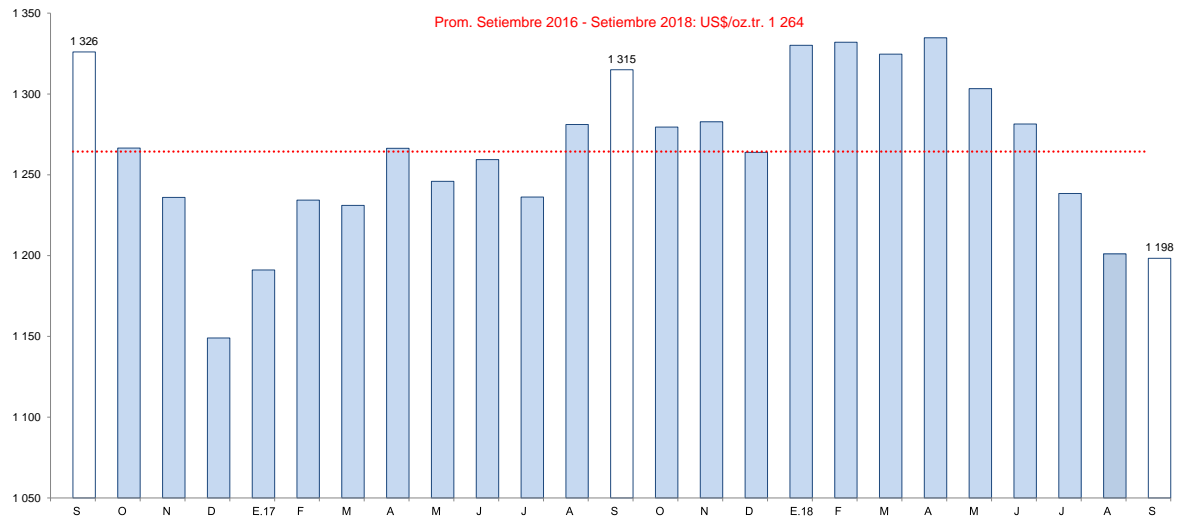

Fuente: Bloomberg.

## 2. Otros indicadores sectoriales

### 2.1. Sector manufactura

- En agosto, la **actividad manufacturera** creció 2,3 por ciento con relación a similar mes de 2017, luego haber registrado en los meses de junio y julio tasas negativas de crecimiento (-6,1 por ciento y -1,5 por ciento, respectivamente). Este resultado obedece a la mayor producción de la industria no primaria (16,6 por ciento), aunque la industria procesadora de recursos primarios presentó una disminución de 25,6 por ciento.
- En lo que va del año, de enero a agosto, la manufactura acumuló una tasa de crecimiento interanual de 8,1 por ciento debido al positivo desempeño tanto de la industria primaria (8,0 por ciento) como de la industria no primaria (8,2 por ciento).

**CUADRO N° 07**  
**LA LIBERTAD: SECTOR MANUFACTURA**  
 (Variación % real respecto a similar periodo del año anterior)

Ramas de actividad	Estructura porcentual 2016 <sup>2/</sup>	Agosto		Enero - Agosto	
		Var.%	Contribución <sup>3/</sup>	Var.%	Contribución <sup>3/</sup>
<b>MANUFACTURA PRIMARIA</b>	<b>31,2</b>	<b>-25,6</b>	<b>-8,7</b>	<b>8,0</b>	<b>2,6</b>
Productos cárnicos	1,3	13,8	0,2	9,4	0,1
Harina y aceite de pescado	3,7	-	-	22,0	1,9
Azúcar	26,2	-27,3	-8,9	2,6	0,6
<b>MANUFACTURA NO PRIMARIA</b>	<b>68,8</b>	<b>16,6</b>	<b>11,0</b>	<b>8,2</b>	<b>5,5</b>
<b>Alimentos y bebidas</b>	<b>48,0</b>	<b>15,8</b>	<b>7,7</b>	<b>7,3</b>	<b>3,7</b>
Conservación de frutas y hortalizas	13,2	60,7	7,7	18,8	2,7
Productos lácteos	0,7	-7,3	-0,1	-11,8	-0,2
Harina de trigo	2,5	23,6	0,3	16,4	0,2
Sémola de trigo	0,0	-	-	-	-
Alimentos para animales	14,6	3,8	0,6	5,2	0,9
Galletas	2,9	13,4	0,3	16,0	0,4
Chocolate	0,0	10,0	0,0	11,8	0,0
Alcohol etílico	2,0	-23,2	-0,5	19,6	0,3
Ron y otras bebidas	1,1	2,1	0,0	10,8	0,2
Bebidas gaseosas	10,9	-6,9	-0,7	-7,1	-0,8
<b>Fabricación productos textiles</b>	<b>1,5</b>	<b>-9,8</b>	<b>-0,2</b>	<b>-14,7</b>	<b>-0,3</b>
Hilados de algodón	1,5	-9,8	-0,2	-14,7	-0,3
<b>Curtido y adobo de cueros, calzado</b>	<b>0,7</b>	<b>-4,2</b>	<b>-0,1</b>	<b>-8,2</b>	<b>-0,1</b>
<b>Productos de madera y otros</b>	<b>3,7</b>	<b>-</b>	<b>-</b>	<b>-</b>	<b>-</b>
Tableros aglomerados	3,7	-	-	-	-
<b>Papel y productos de papel</b>	<b>2,9</b>	<b>24,4</b>	<b>0,6</b>	<b>39,2</b>	<b>0,8</b>
Papel y cartón	2,9	24,4	0,6	39,2	0,8
<b>Actividades de edición e impresión</b>	<b>0,2</b>	<b>-5,0</b>	<b>0,0</b>	<b>-4,8</b>	<b>0,0</b>
<b>Productos de plástico</b>	<b>2,2</b>	<b>11,9</b>	<b>0,3</b>	<b>16,7</b>	<b>0,3</b>
Sacos de polipropileno	1,7	-2,8	0,0	3,0	0,1
Tela arpillerá	0,4	71,5	0,3	119,7	0,3
<b>Productos minerales no metálicos</b>	<b>8,0</b>	<b>20,0</b>	<b>1,5</b>	<b>2,5</b>	<b>0,2</b>
Cemento	8,0	20,0	1,5	2,5	0,2
<b>Vehículos automotores</b>	<b>1,5</b>	<b>88,9</b>	<b>1,2</b>	<b>55,8</b>	<b>0,8</b>
Carrocerías	1,5	88,9	1,2	55,8	0,8
<b>SECTOR MANUFACTURA</b>	<b>100,0</b>	<b>2,3</b>	<b>2,3</b>	<b>8,1</b>	<b>8,1</b>

1/ Cifras preliminares.

2/ A precios de 1994.

3/ En puntos porcentuales.

Fuente: Gerencia Regional de Agricultura y Riego, Ministerio de la Producción y empresas industriales.

Elaboración: BCRP, Sucursal Trujillo. Departamento de Estudios Económicos.

- El retroceso de la **manufactura primaria** registrado en el mes (-25,6 por ciento) fue determinado por la menor producción de azúcar que pasó de 64,7 mil Tm. a 47,0 mil Tm. (-27,3 por ciento) debido a restricciones de materia prima (caña de azúcar) lo cual ocasionó la paralización de la molienda (15 días), particularmente en la empresa Cartavio SA. En contraste, los productos cárnicos aumentaron 13,8 por ciento por mayor demanda; y la industria de harina y aceite de pescado se encuentra paralizada por la veda de su principal insumo (anchoveta).
- En los ocho primeros meses de 2018, la industria primaria acumuló una tasa de crecimiento de 8,0 por ciento inducida, principalmente, por la mayor producción de harina y aceite de pescado (22,0 por



ciento). De igual modo, creció la producción de azúcar (2,6 por ciento) y de alimentos cárnicos (9,4 por ciento).

- El avance de la **manufactura no primaria** registrado en agosto (16,6 por ciento) se sustenta, en mayor medida, en el grupo industrial de alimentos y bebidas cuya producción aumentó 15,8 por ciento. Igualmente, aumentó la producción de minerales no metálicos (cemento, 20,0 por ciento), carrocías (88,9 por ciento), papel y cartón (24,4 por ciento) y productos de plástico (11,9 por ciento). Por el contrario, restó dinamismo la menor producción de hilados de algodón (-9,8 por ciento), curtido y adobo de cueros (-4,2 por ciento) y las actividades de edición e impresión (-5,0 por ciento).

**GRÁFICO N° 04**  
**LA LIBERTAD: EVOLUCIÓN DE LA PRODUCCIÓN MANUFACTURERA NO PRIMARIA**  
 (Variación % real respecto a similar mes del año anterior)

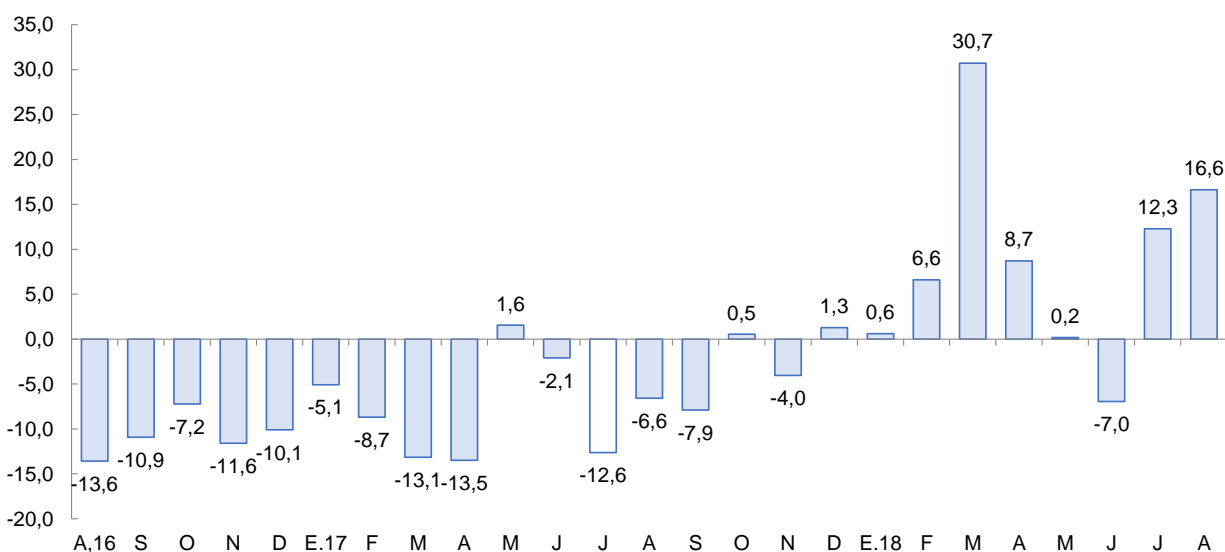

Fuente: Ministerio de Agricultura y Riego y empresas industriales.

- El crecimiento del grupo industrial de alimentos y bebidas (15,8 por ciento) se debió, principalmente, a la mayor actividad de la agroindustria de conservación de frutas y hortalizas cuya producción orientada al mercado externo aumentó en 60,7 por ciento. Asimismo, influyó la mayor producción de alimentos preparados para animales (3,8 por ciento), harina de trigo (23,6 por ciento) y galletas (13,4 por ciento). En el lapso de enero a agosto, la industria de alimentos y bebidas acumuló un crecimiento de 7,3 por ciento interanual y generó el 74,4 por ciento del valor bruto de producción (VBP) de la industria no primaria, con una contribución de 3,7 puntos porcentuales a la tasa de crecimiento de la manufactura total (primaria y no primaria).
- Entre enero y agosto, la industria no primaria creció 8,2 por ciento determinado por la mayor producción obtenida en todas las ramas industriales, a excepción de la industria de hilados de algodón (-14,7 por ciento) y de curtido y adobo de cueros (-8,2 por ciento). Destacan por su dinamismo la fabricación de carrocías (55,8 por ciento) y la elaboración de papel y cartón (39,2 por ciento).



## 2.2. Sector construcción

- En el sector construcción, los **despachos de cemento** aumentaron 9,1 por ciento en agosto respecto a igual mes de 2017 debido al mayor avance físico de las obras públicas (construcción de la carretera Sausacocho-Tayabamba), aunado a la inversión privada orientada a la actividad hotelera. Sin embargo, en los ocho primeros meses de 2018, los despachos disminuyeron 3,1 por ciento (de 375,3 mil a 363,8 mil Tm).

**GRÁFICO N° 05**  
**LA LIBERTAD: EVOLUCIÓN DE DESPACHOS DE CEMENTO**  
(Variación % real respecto a similar mes del año anterior)

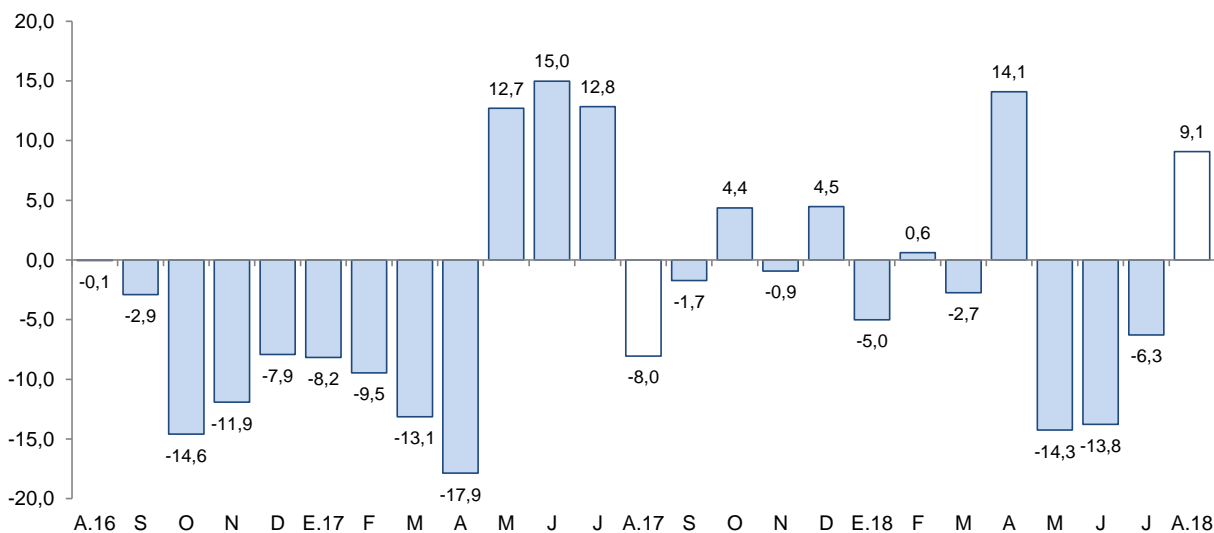

Fuente: Cementos Pacasmayo S.A.A.

## II. SECTOR EXTERNO

### 1. Exportaciones

- En la Libertad, las exportaciones alcanzaron los US\$ 304 millones en agosto, registrando una caída de 0,5 por ciento interanual. Las exportaciones tradicionales disminuyeron 25,5 por ciento, y las no tradicionales por su parte, crecieron 37,2 por ciento. Por otro lado, las exportaciones acumuladas en los primeros ocho meses del año (US\$ 2 064 millones) aumentaron 4,3 por ciento interanual.
- Las menores exportaciones tradicionales del mes se explican, básicamente, por las menores ventas del sector minero (-28,8 por ciento), principalmente, por oro (-26,7 por ciento), cuyo volumen embarcado disminuyó 21,8 por ciento.
- Las exportaciones no tradicionales del mes (US\$ 167 millones), crecieron por mayores ventas del sector agropecuario (43,4 por ciento); principalmente, paltas frescas (73,4 por ciento) y arándanos (41,8 por ciento).
- Los principales destinos de las exportaciones totales en el periodo enero – agosto del presente año, en términos de valores son: Suiza (31,0 por ciento), Estados Unidos (27,1 por ciento) y Canadá (16,4 por ciento). Para los tres países el principal producto exportado es oro. Por otra parte, con relación a las exportaciones agropecuarias, los principales países de destino son: Estados Unidos



(37,2 por ciento), Países Bajos (17,6 por ciento) y Ecuador (13,1 por ciento); para Estados Unidos y Países bajos el principal producto exportado es palta fresca y para Ecuador, alimentos para animales.

**CUADRO N° 08**  
**LA LIBERTAD: EXPORTACIONES POR GRUPO DE PRODUCTOS <sup>1/</sup>**  
(Valor FOB en millones de US\$)

TIPO	Agosto			Enero - Agosto		
	2017	2018	Var .%	2017	2018	Var %
<b>PRODUCTOS TRADICIONALES</b>	<b>184</b>	<b>137</b>	<b>-25,5</b>	<b>1 319</b>	<b>1 275</b>	<b>-3,3</b>
Pesqueros	16	17	8,6	141	175	24,1
Agrícolas	0	0	-85,0	19	7	-65,5
Mineros	168	120	-28,8	1 159	1 093	-5,7
<b>PRODUCTOS NO TRADICIONALES</b>	<b>122</b>	<b>167</b>	<b>37,2</b>	<b>659</b>	<b>789</b>	<b>19,6</b>
Agropecuarios	112	160	43,4	622	746	19,9
Textiles	0	0	71,0	1	1	61,6
Maderas y papeles	0	0	3/	0	0	3/
Químicos	1	0	-55,8	12	15	24,2
Productos mineros no metálicos	5	4	-8,1	14	17	21,4
Sidero - metalúrgico y joyería	0	0	-	0	0	212,2
Otros	4	2	-54,7	11	9	-10,9
<b>OTROS <sup>2/</sup></b>	<b>0</b>	<b>0</b>	<b>-</b>	<b>0</b>	<b>0</b>	<b>-</b>
<b>TOTAL EXPORTACIONES <sup>4/</sup></b>	<b>306</b>	<b>304</b>	<b>-0,5</b>	<b>1 979</b>	<b>2 064</b>	<b>4,3</b>

<sup>1/</sup> Cifras preliminares.

<sup>2/</sup> Comprende la venta de combustibles y alimentos a naves extranjeras y la reparación de bienes de capital.

<sup>3/</sup> Variación superior a 1000 por ciento.

<sup>4/</sup> Debido al redondeo de los datos parciales, los totales pueden diferir de la suma de las partes.

Fuente: SUNAT.

Elaboración: BCRP. Sucursal Trujillo. Departamento de Estudios Económicos.

### III. CRÉDITO Y DEPÓSITOS <sup>2/</sup>

#### 1. Crédito

- El saldo del **crédito** a agosto de 2018 ascendió a S/ 8 553 millones, lo que significó un crecimiento de 5,2 por ciento interanual, por debajo de la tasa registrada en similar mes del año anterior (7,1 por ciento).
- Por **tipo de institución**, el crédito de la banca múltiple, que concentra el 77,5 por ciento del crédito total, registró un aumento de 4,2 por ciento interanual. En tanto, las instituciones no bancarias mostraron un mayor dinamismo al registrar una tasa de crecimiento en sus colocaciones de 8,2 por ciento, impulsadas, básicamente, por el crédito de las empresas financieras (13,7 por ciento), las edpymes (14,0 por ciento) y las cajas municipales (5,2 por ciento). En las entidades estatales, el Banco de la Nación registró un aumento de 16,2 por ciento; mientras que Agrobanco, una caída de 23,0 por ciento.

<sup>2/</sup> En este informe los saldos en moneda extranjera se valúan al tipo de cambio constante de diciembre de 2017 (S/ 3,24 por dólar), a fin de aislar el efecto de la valuación cambiaria sobre los saldos en moneda extranjera.



- En cuanto al **tipo de moneda**, las colocaciones en moneda nacional representaron el 89,1 por ciento del crédito total en agosto y mostraron un crecimiento interanual de 6,8 por ciento. Lo otorgado en moneda extranjera, que representa el 10,9 por ciento restante, disminuyó 5,9 por ciento interanual.

**CUADRO Nº 09**  
**LA LIBERTAD: CRÉDITO**  
(Saldos en millones de soles)

Instituciones	Agosto			
	2017	2018	Estructura %	Var. %
<b>Banco de la Nación <sup>1/</sup></b>	<b>240</b>	<b>278</b>	<b>3,3</b>	<b>16,2</b>
<b>Agrobanco <sup>2/</sup></b>	<b>18</b>	<b>14</b>	<b>0,2</b>	<b>-23,0</b>
<b>Banca Múltiple</b>	<b>6 364</b>	<b>6 630</b>	<b>77,5</b>	<b>4,2</b>
<b>Instituciones No Bancarias</b>	<b>1 507</b>	<b>1 630</b>	<b>19,1</b>	<b>8,2</b>
Cajas Municipales	925	974	11,4	5,2
Cajas Rurales	32	32	0,4	-1,5
Edpymes	32	37	0,4	14,0
Empresas Financieras	517	588	6,9	13,7
<b>TOTAL <sup>3/</sup></b>	<b>8 128</b>	<b>8 553</b>	<b>100,0</b>	<b>5,2</b>
En MN	7 139	7 622	89,1	6,8
En ME	989	931	10,9	-5,9

1/ Considera solo los créditos de consumo e hipotecario.

2/ No considera los créditos a las demás empresas del sistema financiero.

3/ Debido al redondeo de los datos parciales, los totales pueden diferir de la suma de las partes.

Fuente: Superintendencia de Banca, Seguros y AFP (SBS).

Elaboración: BCRP, Sucursal Trujillo. Departamento de Estudios Económicos.

**GRÁFICO Nº 06**  
**LA LIBERTAD: EVOLUCIÓN DEL CRÉDITO**  
(Variación % respecto a similar mes del año anterior)

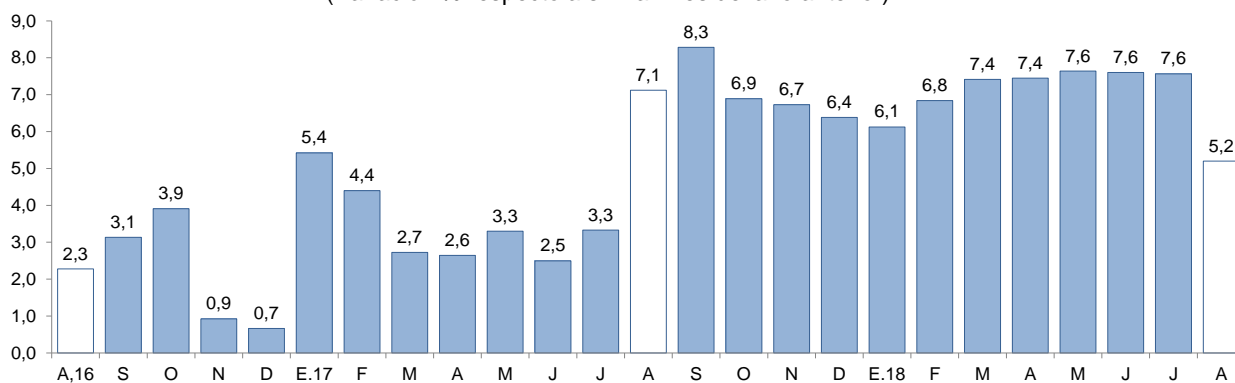

Fuente: Superintendencia de Banca, Seguros y AFP (SBS).



- La **tasa de morosidad** fue de 5,8 por ciento al mes de agosto, nivel superior en 0,7 puntos porcentuales respecto a similar mes de 2017. Por su parte, la morosidad de las instituciones bancarias (5,5 por ciento) aumentó 0,7 puntos porcentuales y no bancarias (7,6 por ciento) aumentaron en 2,2 puntos porcentuales. En tanto, la tasa de morosidad registrada en el Banco de la Nación (1,5 por ciento) creció en 0,1 punto porcentuales.

**GRÁFICO Nº 07**  
**LA LIBERTAD: TASA DE MOROSIDAD <sup>1/</sup>**  
(Porcentaje)

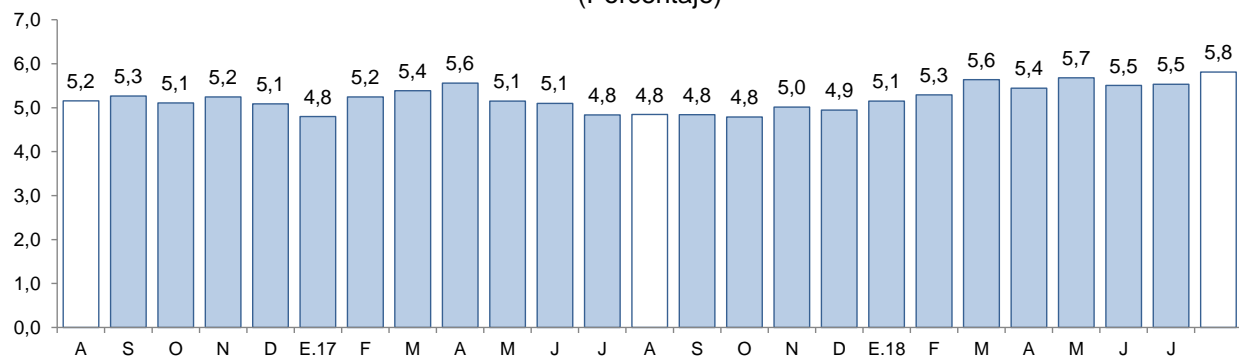

1/ Morosidad = (créditos vencidos + créditos en cobranza judicial) / colocaciones brutas.

Fuente: Superintendencia de Banca, Seguros y AFP (SBS).

## 2. Depósitos

- Los **depósitos** en las instituciones financieras de La Libertad a agosto (S/ 6 179 millones) presentaron un aumento interanual de 9,5 por ciento, superior de la tasa de crecimiento registrada en similar mes del año anterior (7,4 por ciento).
- Según el **tipo de institución**, los depósitos en la banca múltiple que cuentan con una participación del 64,5 por ciento en los depósitos totales, registraron un crecimiento interanual de 8,6 por ciento en agosto. En las instituciones no bancarias, los depósitos aumentaron 11,2 por ciento impulsados por las mayores captaciones de las cajas rurales (36,4 por ciento), las empresas financieras (12,3 por ciento) y las cajas municipales (10,6 por ciento). En lo referente a los depósitos en el Banco de la Nación, que concentraron el 11,5 por ciento de los depósitos totales, aumentaron en 11,2 por ciento.
- De acuerdo al **tipo de depósito**, los depósitos de ahorro, que cuentan con una participación del 42,3 por ciento en el total, mostraron un mayor dinamismo al registrar una tasa de crecimiento interanual de 11,8 por ciento, seguido por los depósitos a la vista (10,7 por ciento) y por los depósitos a plazos (6,3 por ciento).
- En cuanto al **tipo de moneda**, los depósitos en moneda nacional aumentaron 12,5 por ciento y en moneda extranjera, 0,5 por ciento. El coeficiente de dolarización de los depósitos en agosto fue de 23,2 por ciento, 1,9 puntos porcentuales menos respecto al registrado en similar mes de 2017.



**CUADRO Nº 10**  
**LA LIBERTAD: DEPÓSITOS**  
(Saldos en millones de soles)

Instituciones	Agosto			
	2017	2018	Estructura %	Var. %
<b>Banco de la Nación</b>	<b>640</b>	<b>712</b>	<b>11,5</b>	<b>11,2</b>
<b>Banca Múltiple</b>	<b>3 669</b>	<b>3 983</b>	<b>64,5</b>	<b>8,6</b>
<b>Instituciones No Bancarias</b>	<b>1 335</b>	<b>1 484</b>	<b>24,0</b>	<b>11,2</b>
Cajas Municipales	1 101	1 218	19,7	10,6
Cajas Rurales	16	21	0,3	36,4
Empresas Financieras	218	244	4,0	12,3
<b>TOTAL <sup>1/</sup></b>	<b>5 644</b>	<b>6 179</b>	<b>100,0</b>	<b>9,5</b>
Depósitos a la vista	1 160	1 285	20,8	10,7
Depósitos de ahorro	2 338	2 614	42,3	11,8
Depósitos a plazo	2 145	2 280	36,9	6,3
En MN	4 216	4 744	76,8	12,5
En ME	1 428	1 435	23,2	0,5

1/ Debido al redondeo de los datos parciales, los totales pueden diferir de la suma de las partes.

Fuente: Superintendencia de Banca, Seguros y AFP (SBS).

Elaboración: BCRP, Sucursal Trujillo. Departamento de Estudios Económicos.

**GRÁFICO Nº 08**  
**LA LIBERTAD: EVOLUCIÓN DE LOS DEPÓSITOS**  
(Variación % respecto a similar mes del año anterior)

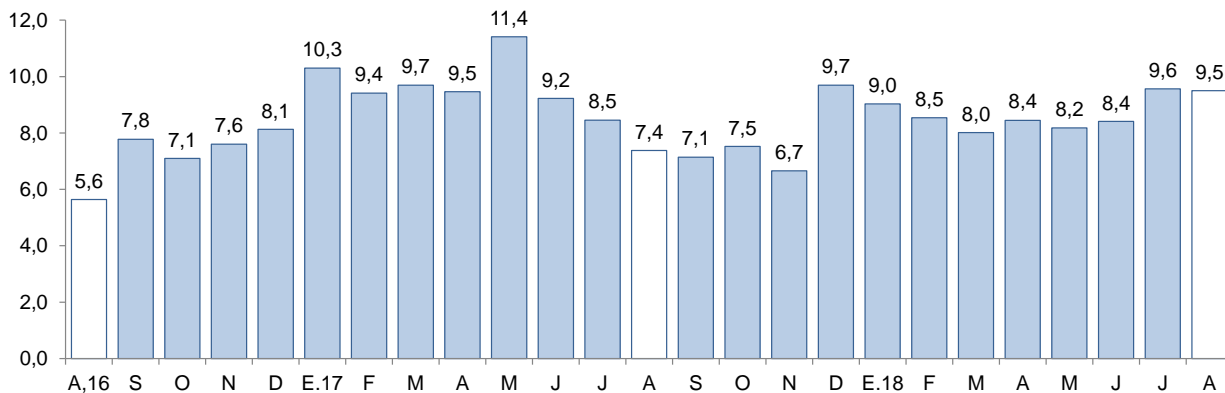

Fuente: Superintendencia de Banca, Seguros y AFP (SBS).



## IV. EJECUCIÓN DEL PRESUPUESTO PÚBLICO

### 1. Ejecución del Presupuesto del Gasto No Financiero

- La ejecución presupuestal del **gasto no financiero** en La Libertad (S/ 429 millones) creció 3,5 por ciento interanual en agosto, impulsada por el mayor gasto en el Gobiernos locales (15,1 por ciento) y del Gobierno regional (2,1 por ciento), que compensaron el menor gasto del Gobierno nacional (-3,2 por ciento). En tanto, el gasto no financiero en los primeros ocho meses del año aumentó 12,4 por ciento, básicamente, por el crecimiento del gasto corriente (15,5 por ciento).

**CUADRO Nº 11**  
**LA LIBERTAD: LA LIBERTAD: EJECUCIÓN DEL PRESUPUESTO PÚBLICO <sup>1/2/</sup>**  
 (En millones de soles)

	Agosto			Enero - Agosto		
	2017	2018	Var. % real	2016	2017	Var. % real
<b>I. GASTOS CORRIENTES</b>	<b>315</b>	<b>298</b>	<b>-6,4</b>	<b>2 103</b>	<b>2 453</b>	<b>15,5</b>
<i>Gobierno nacional</i>	<i>150</i>	<i>117</i>	<i>-22,4</i>	<i>911</i>	<i>1 002</i>	<i>8,9</i>
<i>Gobierno regional</i>	<i>122</i>	<i>128</i>	<i>4,2</i>	<i>869</i>	<i>1 031</i>	<i>17,4</i>
<i>Gobiernos locales</i>	<i>44</i>	<i>53</i>	<i>19,2</i>	<i>323</i>	<i>420</i>	<i>28,8</i>
<b>Remuneraciones</b>	<b>118</b>	<b>133</b>	<b>11,5</b>	<b>953</b>	<b>1 121</b>	<b>16,3</b>
Gobierno nacional	31	33	6,1	284	308	7,7
Gobierno regional	78	88	11,5	590	711	19,3
Gobiernos locales	9	12	29,8	80	101	25,1
<b>Bienes y Servicios</b>	<b>85</b>	<b>89</b>	<b>2,6</b>	<b>531</b>	<b>645</b>	<b>20,4</b>
Gobierno nacional	27	29	8,7	165	238	42,9
Gobierno regional	29	26	-10,0	155	150	-4,0
Gobiernos locales	30	33	9,5	211	257	20,5
<b>Transferencias <sup>3/</sup></b>	<b>112</b>	<b>76</b>	<b>-32,2</b>	<b>619</b>	<b>687</b>	<b>10,0</b>
Gobierno nacional	92	55	-40,8	463	455	-2,5
Gobierno regional	14	13	-7,3	124	170	34,8
Gobiernos locales	5	8	58,8	32	62	93,5
<b>II. GASTOS DE CAPITAL</b>	<b>95</b>	<b>130</b>	<b>36,5</b>	<b>634</b>	<b>654</b>	<b>2,1</b>
<i>Gobierno nacional</i>	<i>16</i>	<i>45</i>	<i>175,3</i>	<i>110</i>	<i>196</i>	<i>76,9</i>
<i>Gobierno regional</i>	<i>10</i>	<i>8</i>	<i>-21,5</i>	<i>111</i>	<i>78</i>	<i>-30,4</i>
<i>Gobiernos locales</i>	<i>68</i>	<i>77</i>	<i>12,4</i>	<i>414</i>	<i>380</i>	<i>-9,1</i>
<b>Formación bruta de capital <sup>4/</sup></b>	<b>93</b>	<b>103</b>	<b>9,2</b>	<b>590</b>	<b>567</b>	<b>-4,9</b>
Gobierno nacional	15	18	18,5	73	110	49,5
Gobierno regional	10	8	-21,5	106	78	-27,3
Gobiernos locales	68	77	11,9	411	379	-8,8
<b>Otros gastos de capital <sup>5/</sup></b>	<b>1</b>	<b>27</b>	<b>2 211,2</b>	<b>44</b>	<b>87</b>	<b>94,9</b>
<b>III. GASTO NO FINANCIERO TOTAL (I+II)</b>	<b>410</b>	<b>429</b>	<b>3,5</b>	<b>2 737</b>	<b>3 107</b>	<b>12,4</b>
<i>Gobierno nacional</i>	<i>166</i>	<i>162</i>	<i>-3,2</i>	<i>1 021</i>	<i>1 198</i>	<i>16,2</i>
<i>Gobierno regional</i>	<i>132</i>	<i>136</i>	<i>2,1</i>	<i>979</i>	<i>1 108</i>	<i>12,0</i>
<i>Gobiernos locales</i>	<i>112</i>	<i>130</i>	<i>15,1</i>	<i>736</i>	<i>800</i>	<i>7,5</i>

1/ Información actualizada al 31 de agosto de 2018.

2/ Considera las transferencias intergubernamentales del Gobierno Nacional.

3/ Incluye el pago de pensiones, donaciones, transferencias y otros gastos corrientes.

4/ Considera el gasto en Defensa e Interior.

5/ Incluye donaciones y transferencias.

Fuente: Ministerio de Economía y Finanzas (MEF).

Elaboración: BCRP, Sucursal Trujillo. Departamento de Estudios Económicos.

- Los **gastos corrientes** se redujeron en 6,4 por ciento interanual en agosto, básicamente, como resultado de los menores gastos en transferencias (-32,2 por ciento). En el periodo enero a agosto, los gastos corrientes acumularon un crecimiento de 15,5 por ciento interanual, sustentado por el mayor gasto de los Gobiernos locales (28,8 por ciento), del Gobierno regional (17,4 por ciento) y del Gobierno nacional (8,9 por ciento).
- Los **gastos de capital** aumentaron 36,5 por ciento interanual, en términos reales por los mayores gastos del Gobierno nacional (175,3 por ciento) y de los Gobiernos locales (12,4 por ciento). En el acumulado del periodo enero-agosto los gastos de capital crecieron en 2,1 por ciento respecto al mismo periodo de 2017.
- La **inversión pública** en agosto registró un aumento de 9,2 por ciento interanual, como resultado de la mayor inversión del Gobierno nacional (18,5 por ciento) y de los Gobiernos locales (11,9 por ciento). En el primer caso, es explicado por la mayor ejecución en proyectos de transporte, principalmente, en “Construcción de la carretera Calemar – Abra El Naranjillo” (S/ 3,1 millones). En el segundo caso, por el crecimiento interanual de la ejecución en proyectos de saneamiento (39,1 por ciento).
- El **avance de la ejecución de la inversión pública** al mes de agosto representa el 23,7 por ciento del PIM, 7,7 puntos porcentuales menos de lo ejecutado en similar periodo de 2017. El Gobierno nacional registra un crecimiento de 31,1 por ciento, seguido por los Gobiernos locales (30,0 por ciento) y el Gobierno regional (9,9 por ciento).

**GRÁFICO Nº 09**  
**LA LIBERTAD: EVOLUCIÓN DE LA EJECUCIÓN DEL PRESUPUESTO DE INVERSIONES**  
 (Variación % real)

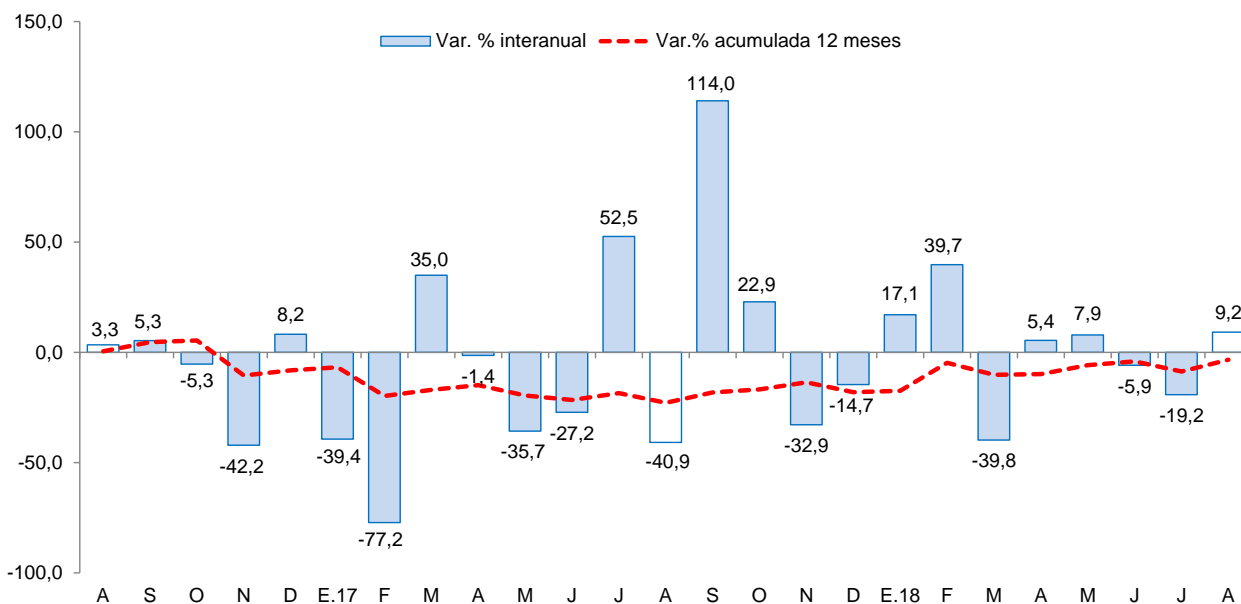

Fuente: Ministerio de Economía y Finanzas (MEF).

- Los principales proyectos ejecutados por los tres niveles de gobierno en el mes fueron:



#### Gobierno nacional

- Concesiones viales (S/4,3 millones).
- Construcción de la carretera Calemar - Abra El Naranjillo (S/ 3,1 millones).
- Mejoramiento de la carretera EMP. PE-3N (Laguna Sausacocha) - Puente Pallar - Chagual - Tayabamba - Puente Huacrachuco y los ramales Puente Pallar - Calemar y Tayabamba - Quiches - EMP. PE-12A (Dv. Sihuas) por niveles de servicio. (S/ 1,5 millones).

#### Gobierno regional

- Instalación del servicio educativo en la I.E 80488 nivel primario - anexo de Huaganto, distrito de Santiago de Challas - Pataz (S/ 0,7 millones).
- Mejoramiento de los servicios de educación nivel inicial, primaria y secundaria en la I.E. N 80452 USCA, distrito de Huayo, provincia de Pataz (S/ 0,7 millones).
- Mejoramiento de los servicios de salud para la atención integral en el puesto de salud San Antonio, distrito de Julcán, provincia de Julcán (S/ 0,6 millones).

#### Gobiernos locales

- Mejoramiento y ampliación del servicio de agua potable y alcantarillado en las localidades de Virú y Puente Virú, distrito de Virú, provincia de Virú (S/ 13,7 millones).
- Mejoramiento del servicio de agua potable y alcantarillado sanitario de los barrios 01, 02, 03, 06, 08, 09 y 12, distrito de Florencia de Mora, Trujillo, La Libertad (S/ 7,4 millones).
- Mejoramiento del servicio educativo de los niveles primario y secundario en la I.E. N 80081 Julio Gutiérrez Solari en el C.P. El Milagro - Sector P.I., distrito de Huanchaco, Trujillo, La Libertad (S/ 2,1 millones).

**V. ANEXOS**



ANEXO 1

LA LIBERTAD: PRODUCCIÓN AGROPECUARIA <sup>1/</sup>  
(T.m.)

PRODUCTOS	2017					2018								PRODUCTOS
	AGO	SET	OCT	NOV	DIC	ENE	FEB	MAR	ABR	MAY	JUN	JUL	AGO	
<b>AGRÍCOLA</b>														<b>AGRÍCOLA</b>
Alcachofa	2 215	10 019	8 515	3 518	0	0	0	0	0	0	0	0	0	Alcachofa
Alfalfa	17 164	19 641	20 856	21 624	24 381	15 848	17 488	18 347	17 091	14 755	16 691	18 152	17 527	Alfalfa
Arándano	2 729	6 816	11 973	8 822	6 010	1 779	571	195	0	0	27	307	5 099	Arándano
Arroz cáscara	0	0	0	0	138	971	5 451	19 338	143 018	167 837	49 947	532	233	Arroz cáscara
Arveja grano seco	3 879	846	54	0	0	0	0	0	0	0	581	3 392	3 852	Arveja grano seco
Caña de azúcar	511 434	461 045	464 559	509 177	500 246	393 524	265 699	341 492	301 593	319 582	384 850	399 437	430 377	Caña de azúcar
Cebada grano	26 908	8 150	0	0	0	0	0	0	0	0	2 642	15 786	27 154	Cebada grano
Espárrago	10 943	13 198	14 641	16 564	13 599	10 196	13 262	11 703	11 661	10 548	10 096	9 051	9 679	Espárrago
Maíz amarillo duro	9 697	3 822	14 121	23 867	15 210	5 849	4 864	4 959	6 099	5 300	31 522	17 383	2 127	Maíz amarillo duro
Maíz amiláceo	3 600	283	0	0	0	0	50	113	196	1 212	6 989	10 954	4 536	Maíz amiláceo
Maíz chala	7 054	12 420	17 369	16 825	12 473	16 853	16 733	14 882	15 237	12 172	9 580	11 794	14 589	Maíz chala
Palta	14 677	9 340	4 924	4 303	3 602	1 154	1 672	14 080	23 187	46 965	61 103	18 426	15 050	Palta
Papa	5 857	10 348	19 141	39 080	44 865	20 115	41 769	68 569	74 802	73 709	68 359	27 305	8 253	Papa
Páprika	54	72	0	108	99	72	468	116	49	36	35	0	90	Páprika
Trigo	27 105	7 943	951	0	0	0	0	0	0	0	5 344	19 084	26 511	Trigo
Uva	3 797	3 797	4 441	5 446	4 975	3 489	5 622	5 533	4 276	3 863	3 373	3 553	4 252	Uva
<b>Otros agrícolas</b>														<b>Otros agrícolas</b>
AjÍ	234	372	577	761	730	530	477	645	802	540	672	671	444	AjÍ
Cebolla	2 464	5 228	5 528	2 727	3 043	1 525	1 644	726	961	2 193	2 333	1 749	1 132	Cebolla
Frijol grano seco	244	469	335	343	191	115	36	126	291	570	874	960	314	Frijol grano seco
Haba grano seco	1 312	590	67	0	0	0	0	0	0	53	921	1 967	2 111	Haba grano seco
Maíz choclo	96	120	195	243	297	213	233	341	799	3 952	3 919	1 320	623	Maíz choclo
Pepinillo	774	561	1 239	732	1 692	1 373	823	986	447	738	282	696	417	Pepinillo
Piña	1 697	1 608	1 454	1 694	1 657	2 877	3 116	2 816	2 231	1 591	475	467	1 704	Piña
Tarhui o chocho	479	1 042	2 200	846	111	0	0	0	0	0	0	0	213	Tarhui o chocho
Yuca	1 297	1 681	1 293	956	1 076	740	1 046	719	970	896	1 128	1 426	1 153	Yuca
Zapallo	544	754	687	1 769	1 671	1 278	1 198	1 532	1 477	1 295	1 168	706	971	Zapallo
<b>PECUARIO</b>														<b>PECUARIO</b>
Carne de ave <sup>2/</sup>	24 421	24 655	23 024	24 865	22 638	22 593	20 718	24 168	24 917	24 577	24 650	25 916	27 719	Carne de ave <sup>2/</sup>
Carne de ovino <sup>2/</sup>	202	197	204	201	215	190	196	195	204	210	218	206	204	Carne de ovino <sup>2/</sup>
Carne de porcino <sup>2/</sup>	1 522	1 403	1 405	1 310	1 390	1 514	1 413	1 408	1 370	1 439	1 450	1 603	1 569	Carne de porcino <sup>2/</sup>
Carne de vacuno <sup>2/</sup>	701	659	676	638	639	630	627	624	630	616	627	684	704	Carne de vacuno <sup>2/</sup>
Huevo	5 474	5 471	5 560	5 655	5 552	5 283	5 527	5 661	5 859	5 945	6 255	6 489	6 729	Huevo
Leche	11 773	11 852	11 439	11 394	11 368	10 528	10 433	10 441	11 171	10 922	11 420	11 806	11 937	Leche

<sup>1/</sup> Cifras preliminares.

<sup>2/</sup> Peso neto.

Fuente: MINAGRI.

Elaboración: BCRP. Sucursal Trujillo. Departamento de Estudios Económicos.



**ANEXO 2**

**LA LIBERTAD: PRODUCCIÓN PESQUERA <sup>1/</sup>**  
(T.m.)

	2017					2018								
	AGO	SET	OCT	NOV	DIC	ENE	FEB	MAR	ABR	MAY	JUN	JUL	AGO	
<b>Consumo humano directo</b>	<b>374</b>	<b>495</b>	<b>434</b>	<b>583</b>	<b>459</b>	<b>802</b>	<b>723</b>	<b>570</b>	<b>1 588</b>	<b>785</b>	<b>875</b>	<b>351</b>	<b>300</b>	<b>Consumo humano directo</b>
1. Fresco	374	495	434	583	459	802	723	570	1 588	785	875	351	300	1. Fresco
2. Congelado	0	0	0	0	0	0	0	0	0	0	0	0	0	2. Congelado
3. Conservas	0	0	0	0	0	0	0	0	0	0	0	0	0	3. Conservas
<b>Consumo industrial</b>	<b>0</b>	<b>0</b>	<b>0</b>	<b>1 196</b>	<b>0</b>	<b>240 344</b>	<b>0</b>	<b>0</b>	<b>207 924</b>	<b>294 151</b>	<b>60 727</b>	<b>0</b>	<b>0</b>	<b>Consumo industrial</b>
1. Anchoveta	0	0	0	1 196	0	240 344	0	0	207 924	294 151	60 727	0	0	1. Anchoveta

<sup>1/</sup> Cifras preliminares.

Fuente: Ministerio de Producción.

Elaboración: BCRP. Sucursal Trujillo. Departamento de Estudios Económicos.



**ANEXO 3**

**LA LIBERTAD: PRODUCCIÓN MINERA <sup>1/</sup>**

PRODUCTOS	2017					2018								PRODUCTOS
	AGO	SET	OCT	NOV	DIC	ENE	FEB	MAR	ABR	MAY	JUN	JUL	AGO	
<b>MINERÍA METÁLICA</b>														<b>MINERÍA METÁLICA</b>
Cobre (TMF)	74	100	111	107	29	0	0	0	0	0	0	0	0	Cobre (TMF)
Oro (Onzas troy)	129 252	113 647	122 187	110 311	118 282	97 740	90 728	96 774	92 345	85 539	106 531	99 925	98 242	Oro (Onzas troy)
Plata (Onzas troy)	150 004	147 421	148 725	157 812	142 679	142 000	116 420	127 056	122 205	123 781	129 036	120 887	106 327	Plata (Onzas troy)
Plomo (TMF)	28	16	28	31	9	0	0	0	0	0	0	0	0	Plomo (TMF)
Zinc (TMF)	63	52	72	115	26	0	0	0	0	0	0	0	0	Zinc (TMF)

<sup>1/</sup> Cifras preliminares.

Fuente: MINEM.

Elaboración: BCRP, Sucursal Trujillo, Departamento de Estudios Económicos.





**ANEXO 4**

**LA LIBERTAD: PRODUCCIÓN MANUFACTURERA <sup>1/</sup>**  
(Índice 1994 =100)

DESCRIPCION	2017					2018								DESCRIPCION
	AGO	SET	OCT	NOV	DIC	ENE	FEB	MAR	ABR	MAY	JUN	JUL	AGO	
<b>MANUFACTURA PRIMARIA</b>	<b>310</b>	<b>290</b>	<b>314</b>	<b>280</b>	<b>280</b>	<b>513</b>	<b>170</b>	<b>174</b>	<b>424</b>	<b>498</b>	<b>296</b>	<b>211</b>	<b>230</b>	<b>MANUFACTURA PRIMARIA</b>
1511 PRODUCTOS CARNICOS	221	228	223	234	183	216	194	213	255	273	230	265	252	1511 PRODUCTOS CARNICOS
1512-15 HARINA Y ACEITE DE PESCADO	0	0	0	4	0	1047	0	0	924	1306	294	0	0	1512-15 HARINA Y ACEITE DE PESCADO
1542 AZUCAR	405	379	411	363	368	384	217	220	294	284	302	267	294	1542 AZUCAR
<b>MANUFACTURA NO PRIMARIA</b>	<b>276</b>	<b>293</b>	<b>320</b>	<b>294</b>	<b>302</b>	<b>320</b>	<b>329</b>	<b>319</b>	<b>270</b>	<b>267</b>	<b>240</b>	<b>263</b>	<b>321</b>	<b>MANUFACTURA NO PRIMARIA</b>
1513 CONSERVACION FRUTAS/HORTALIZAS	547	782	939	700	654	957	1179	1025	443	433	333	428	880	1513 CONSERVACION FRUTAS/HORTALIZAS
1520 PRODUCTOS LACTEOS	286	284	330	268	173	233	250	266	241	229	142	69	265	1520 PRODUCTOS LACTEOS
1531 PRODUCTOS DE MOLINERIA	53	63	52	35	37	43	44	54	53	52	56	70	66	1531 PRODUCTOS DE MOLINERIA
1533 ALIMENTOS PARA ANIMALES	694	675	697	724	706	693	710	729	731	736	727	701	720	1533 ALIMENTOS PARA ANIMALES
1541 PRODUCTOS DE PANADERIA	170	159	161	146	157	164	181	197	195	167	184	176	193	1541 PRODUCTOS DE PANADERIA
1543 ELABORACION DE CHOCOLATE	160	377	618	503	280	48	61	63	100	116	187	168	176	1543 ELABORACION DE CHOCOLATE
1551 BEBIDAS ALCOHOLICAS	301	285	281	239	274	270	271	285	240	313	298	293	267	1551 BEBIDAS ALCOHOLICAS
1554 BEBIDAS GASEOSAS	925	746	844	846	972	1165	928	891	944	881	493	735	861	1554 BEBIDAS GASEOSAS
1711 HILADOS DE ALGODÓN	185	163	169	153	144	140	146	151	169	37	136	123	167	1711 HILADOS DE ALGODÓN
1911 CUERO	16	15	18	16	20	26	16	21	10	12	7	17	18	1911 CUERO
1920 CALZADO	361	207	197	192	147	151	192	184	260	246	289	325	340	1920 CALZADO
2021 TABLEROS AGLOMERADOS	0	0	0	0	0	0	0	0	0	0	0	0	0	2021 TABLEROS AGLOMERADOS
2101 PAPEL Y CARTON	207	311	288	328	298	261	155	98	281	297	262	274	258	2101 PAPEL Y CARTON
2212 EDICION DE PERIODICOS	106	111	113	103	109	115	107	111	109	107	99	106	101	2212 EDICION DE PERIODICOS
2520 PRODUCTOS DE PLASTICO	435	447	522	554	453	412	323	397	545	574	572	546	486	2520 PRODUCTOS DE PLASTICO
2694 CEMENTO	157	175	179	180	227	152	157	159	144	156	161	178	188	2694 CEMENTO
3420 CARROCERIAS	143	153	227	211	275	190	211	259	185	243	217	270	270	3420 CARROCERIAS
<b>TOTAL</b>	<b>286</b>	<b>292</b>	<b>318</b>	<b>290</b>	<b>295</b>	<b>381</b>	<b>279</b>	<b>273</b>	<b>318</b>	<b>340</b>	<b>258</b>	<b>247</b>	<b>293</b>	<b>TOTAL</b>

<sup>1/</sup> Cifras preliminares.

Fuente: Gerencia Regional de Agricultura y Riego, Ministerio de la Producción y empresas industriales.  
Elaboración: BCRP, Sucursal Trujillo, Departamento de Estudios Económicos.



ANEXO 5

LA LIBERTAD: PRODUCCIÓN MANUFACTURERA <sup>1/</sup>  
(Variación porcentual)

DESCRIPCION	2017					2018								DESCRIPCION
	AGO	SET	OCT	NOV	DIC	ENE	FEB	MAR	ABR	MAY	JUN	JUL	AGO	
<b>MANUFACTURA PRIMARIA</b>	<b>1,0</b>	<b>-13,7</b>	<b>12,9</b>	<b>-33,1</b>	<b>-45,6</b>	<b>29,2</b>	<b>-32,6</b>	<b>81,1</b>	<b>74,6</b>	<b>13,8</b>	<b>-4,4</b>	<b>-26,1</b>	<b>-25,6</b>	<b>MANUFACTURA PRIMARIA</b>
1511 PRODUCTOS CARNICOS	-10,0	-1,6	5,6	5,3	-10,2	4,6	-25,8	11,7	9,2	24,6	14,9	31,9	13,8	1511 PRODUCTOS CARNICOS
1512-15 HARINA Y ACEITE DE PESCADO	-	-	-	-99,4	-100,0	114,4	-	-	-	-	-66,0	-100,0	-	1512-15 HARINA Y ACEITE DE PESCADO
1542 AZÚCAR	1,6	-14,2	13,3	-3,3	-6,0	-0,7	-33,0	90,1	20,1	13,6	89,6	-16,8	-27,3	1542 AZÚCAR
<b>MANUFACTURA NO PRIMARIA</b>	<b>-6,6</b>	<b>-7,9</b>	<b>0,5</b>	<b>-4,0</b>	<b>1,3</b>	<b>0,6</b>	<b>6,6</b>	<b>30,7</b>	<b>8,7</b>	<b>0,2</b>	<b>-7,0</b>	<b>12,3</b>	<b>16,6</b>	<b>MANUFACTURA NO PRIMARIA</b>
1513 CONSERVACION FRUTAS/HORTALZAS	7,4	-6,6	10,9	-3,3	-12,1	-8,8	21,1	137,2	-4,8	-17,4	-31,2	41,0	60,7	1513 CONSERVACION FRUTAS/HORTALZAS
1520 PRODUCTOS LACTEOS	87,5	114,2	125,1	56,2	-8,2	-7,4	18,3	27,5	-0,5	-24,1	-35,3	-65,7	-7,3	1520 PRODUCTOS LACTEOS
1531 PRODUCTOS DE MOLINERIA	-53,5	9,6	7,9	-27,1	25,3	2,9	-11,6	8,2	-4,9	104,0	6,5	47,0	23,6	1531 PRODUCTOS DE MOLINERIA
1533 ALIMENTOS PARA ANIMALES	2,6	1,2	6,0	8,4	0,2	6,5	9,8	9,7	4,9	3,5	3,1	1,2	3,8	1533 ALIMENTOS PARA ANIMALES
1541 PRODUCTOS DE PANADERIA	-19,9	-11,9	-2,1	4,6	120,4	18,3	16,7	86,2	20,9	-12,8	10,5	5,5	13,4	1541 PRODUCTOS DE PANADERIA
1543 ELABORACION DE CHOCOLATE	-35,8	-32,7	70,4	-42,1	-40,5	25,7	358,1	144,9	-12,2	-24,7	14,2	9,6	10,0	1543 ELABORACION DE CHOCOLATE
1551 BEBIDAS ALCOHOLICAS	-15,6	0,2	-1,4	-31,4	-21,3	-3,6	9,6	109,9	19,1	1,6	46,6	12,3	-11,2	1551 BEBIDAS ALCOHOLICAS
1554 BEBIDAS GASEOSAS	22,4	-11,5	-6,5	-19,1	-16,0	13,8	-16,2	-13,7	-8,3	-3,4	-29,2	5,0	-6,9	1554 BEBIDAS GASEOSAS
1711 HILADOS DE ALGODÓN	41,1	14,6	11,9	8,1	-0,7	-7,4	7,4	-4,3	8,5	-73,6	-17,7	-24,2	-9,8	1711 HILADOS DE ALGODÓN
1911 CUERO	-14,1	-13,6	-14,6	10,4	46,9	88,2	-31,4	47,4	-46,3	-30,8	-45,2	24,6	14,6	1911 CUERO
1920 CALZADO	84,4	-2,0	-16,2	-6,0	5,6	-17,4	-15,8	-16,3	26,5	-33,2	-7,0	5,5	-5,9	1920 CALZADO
2021 TABLEROS AGLOMERADOS	-100,0	-100,0	-100,0	-100,0	-	-	-	-	-	-	-	-	-	2021 TABLEROS AGLOMERADOS
2101 PAPEL Y CARTON	-34,3	2,7	-12,3	4,6	-0,9	-7,3	-29,8	-44,6	482,0	-	0,1	72,8	24,4	2101 PAPEL Y CARTON
2212 EDICION DE PERIODICOS	-19,4	-9,6	-6,3	-11,2	-5,5	-6,1	-9,0	-8,2	-2,6	-2,3	-2,5	-2,0	-5,0	2212 EDICION DE PERIODICOS
2520 PRODUCTOS DE PLASTICO	-9,3	-6,6	6,3	15,9	-5,2	12,2	-16,5	11,2	44,3	9,5	24,7	37,0	11,9	2520 PRODUCTOS DE PLASTICO
2694 CEMENTO	-4,2	10,0	13,1	12,6	38,9	-8,8	5,4	-0,3	17,9	-7,0	-6,6	4,7	20,0	2694 CEMENTO
3420 CARROCERIAS	22,7	-9,4	-6,5	5,3	205,9	63,6	60,0	188,2	6,1	31,4	24,2	59,4	88,9	3420 CARROCERIAS
<b>TOTAL</b>	<b>-4,1</b>	<b>-9,8</b>	<b>4,1</b>	<b>-15,2</b>	<b>-19,4</b>	<b>11,0</b>	<b>-4,1</b>	<b>38,4</b>	<b>29,1</b>	<b>6,1</b>	<b>-6,1</b>	<b>-1,5</b>	<b>2,3</b>	<b>TOTAL</b>

<sup>1/</sup> Cifras preliminares.

Fuente: Gerencia Regional de Agricultura y Riego, Ministerio de la Producción y empresas industriales.

Elaboración: BCRP, Sucursal Trujillo. Departamento de Estudios Económicos.



**ANEXO 6**

**LA LIBERTAD: EXPORTACIONES POR TIPO DE PRODUCTO <sup>1/</sup>**  
(Valores FOB en millones de US\$)

TIPO	2017					2018								TIPO
	AGO	SET	OCT	NOV	DIC	ENE	FEB	MAR	ABR	MAY	JUN	JUL	AGO	
<b>Productos tradicionales</b>	<b>184</b>	<b>205</b>	<b>154</b>	<b>139</b>	<b>175</b>	<b>142</b>	<b>149</b>	<b>187</b>	<b>133</b>	<b>198</b>	<b>182</b>	<b>147</b>	<b>137</b>	<b>Productos tradicionales</b>
Pesqueros	16	7	1	1	1	0	18	27	3	33	50	27	17	Pesqueros
Agrícolas	0	1	13	1	4	0	5	0	0	0	1	0	0	Agrícolas
Mineros	168	197	140	136	170	141	126	160	130	165	132	120	120	Mineros
<b>Productos no tradicionales</b>	<b>122</b>	<b>117</b>	<b>156</b>	<b>134</b>	<b>109</b>	<b>93</b>	<b>74</b>	<b>53</b>	<b>43</b>	<b>94</b>	<b>130</b>	<b>134</b>	<b>167</b>	<b>Productos no tradicionales</b>
Agropecuarios	112	116	154	130	105	88	65	47	40	88	127	131	160	Agropecuarios
Textiles	0	0	0	0	0	0	0	0	0	0	0	0	0	Textiles
Maderas y papeles	0	0	0	0	0	0	0	0	0	0	0	0	0	Maderas y papeles
Químicos	1	0	1	2	2	4	4	3	1	2	0	0	0	Químicos
Productos mineros no metálicos	5	1	1	1	1	1	4	2	1	3	1	2	4	Productos mineros no metálicos
Sidero - metalúrgico y joyería	0	0	0	0	0	0	0	0	0	0	0	0	0	Sidero - metalúrgico y joyería
Otros	4	0	0	1	1	0	0	1	1	1	3	1	2	Otros
<b>Otros 2/</b>	<b>0</b>	<b>0</b>	<b>0</b>	<b>0</b>	<b>0</b>	<b>0</b>	<b>0</b>	<b>0</b>	<b>0</b>	<b>0</b>	<b>0</b>	<b>0</b>	<b>0</b>	<b>Otros 2/</b>
<b>TOTAL</b>	<b>306</b>	<b>323</b>	<b>310</b>	<b>272</b>	<b>284</b>	<b>235</b>	<b>223</b>	<b>240</b>	<b>176</b>	<b>292</b>	<b>312</b>	<b>281</b>	<b>304</b>	<b>TOTAL</b>

1/ Cifras preliminares.

2/ Comprende la venta de combustibles y alimentos a naves extranjeras y la reparación de bienes de capital.

Fuente: SUNAT.

Elaboración: BCRP. Sucursal Trujillo. Departamento de Estudios Económicos.



ANEXO 7

LA LIBERTAD: EXPORTACIONES NO TRADICIONALES AGROPECUARIOS <sup>1/</sup>  
(Valores FOB en millones de US\$)

TIPO	2017					2018								TIPO
	AGO	SET	OCT	NOV	DIC	ENE	FEB	MAR	ABR	MAY	JUN	JUL	AGO	
<b>LEGUMBRES</b>	<b>25</b>	<b>35</b>	<b>40</b>	<b>43</b>	<b>44</b>	<b>37</b>	<b>30</b>	<b>24</b>	<b>18</b>	<b>22</b>	<b>19</b>	<b>22</b>	<b>29</b>	<b>LEGUMBRES</b>
Alcachofas en conserva	2	5	10	11	11	6	8	2	2	2	1	2	3	Alcachofas en conserva
Espárragos congelados	0	0	0	0	0	0	0	0	0	0	0	0	0	Espárragos congelados
Espárragos en conserva	5	4	7	9	9	10	7	7	8	9	6	4	6	Espárragos en conserva
Espárragos frescos	14	16	10	12	14	14	7	7	3	7	7	13	14	Espárragos frescos
Pimientos en conserva	2	4	6	5	3	1	2	3	2	2	1	1	1	Pimientos en conserva
Resto de legumbres 2/	4	6	6	8	6	5	6	5	3	3	4	2	5	Resto de legumbres 2/
<b>FRUTAS</b>	<b>74</b>	<b>70</b>	<b>98</b>	<b>67</b>	<b>48</b>	<b>36</b>	<b>19</b>	<b>10</b>	<b>7</b>	<b>51</b>	<b>94</b>	<b>99</b>	<b>114</b>	<b>FRUTAS</b>
Arándanos 3/	25	65	93	60	36	27	13	5	0	0	0	7	36	Arándanos 3/
Aguacates (paltas)	39	0	0	0	0	0	0	0	4	46	88	81	68	Aguacates (paltas)
Mangos	0	0	0	0	1	2	3	3	2	1	1	0	0	Mangos
Uvas frescas	0	0	1	5	10	6	3	1	0	0	0	0	0	Uvas frescas
Resto de frutas 4/	73	70	96	62	37	28	13	6	5	49	94	99	114	Resto de frutas 4/
<b>PRODUCTOS VEGETALES DIVERSOS</b>	<b>11</b>	<b>9</b>	<b>14</b>	<b>16</b>	<b>12</b>	<b>13</b>	<b>13</b>	<b>10</b>	<b>13</b>	<b>13</b>	<b>11</b>	<b>9</b>	<b>15</b>	<b>PRODUCTOS VEGETALES DIVERSOS</b>
Alimentos para animales	11	9	14	16	12	13	13	10	13	13	11	9	14	Alimentos para animales
Resto de Productos vegetales diversos 5/	0	0	0	0	0	0	0	0	0	0	0	0	1	Resto de Productos vegetales diversos 5/
<b>OTROS 6/</b>	<b>2</b>	<b>2</b>	<b>3</b>	<b>3</b>	<b>1</b>	<b>2</b>	<b>3</b>	<b>3</b>	<b>2</b>	<b>2</b>	<b>2</b>	<b>1</b>	<b>2</b>	<b>OTROS 6/</b>
<b>AGROPECUARIOS</b>	<b>112</b>	<b>116</b>	<b>154</b>	<b>130</b>	<b>105</b>	<b>88</b>	<b>65</b>	<b>47</b>	<b>40</b>	<b>88</b>	<b>127</b>	<b>131</b>	<b>160</b>	<b>AGROPECUARIOS</b>

1/ Cifras preliminares.

2/ Tomates, cebolla, frijoles y demás hortalizas.

3/ Arándanos rojos, mirtilos y demás frutos del género Vaccinium.

4/ Resto de frutas. Papayas, uvas, limones, mermeladas y mandarinas.

5/ Flores y capullos, harina de flores, tara en polvo, arbustos y matas.

6/ Té, café, cacao y esencias, cereales y sus preparaciones, y demás.

Fuente: SUNAT.

Elaboración: BCRP, Sucursal Trujillo. Departamento de Estudios Económicos.



**ANEXO 8**

**LA LIBERTAD: IMPORTACIONES POR EL PUERTO DE SALAVERRY <sup>1/</sup>**  
(Valores FOB en millones de US\$)

	2017					2018								
	AGO	SET	OCT	NOV	DIC	ENE	FEB	MAR	ABR	MAY	JUN	JUL	AGO	
<b>I. Bienes de consumo</b>	11	0	0	0	0	0	0	20	0	0	0	0	0	<b>I. Bienes de consumo</b>
<b>II. Insumos</b>	23	37	30	33	29	90	56	25	58	84	91	46	27	<b>II. Insumos</b>
Combustibles, lubricantes y conexos	0	0	3	0	0	0	0	0	0	0	0	0	0	Combustibles, lubricantes y conexos
Materias primas para la agricultura	11	18	15	24	24	45	16	13	31	59	47	34	11	Materias primas para la agricultura
Materias primas para la industria	12	19	13	9	4	45	41	11	27	25	44	12	16	Materias primas para la industria
<b>III. Bienes de capital y materiales de construcción</b>	0	3	0	1	2	2	0	1	2	4	0	3	0	<b>III. Bienes de capital y materiales de construcción</b>
Materiales de construcción	0	3	0	1	2	2	0	1	2	4	0	3	0	Materiales de construcción
Para la Agricultura	0	0	0	0	0	0	0	0	0	0	0	0	0	Para la Agricultura
Para la industria	0	0	0	0	0	0	0	0	0	0	0	1	0	Para la industria
<b>TOTAL</b>	<b>34</b>	<b>39</b>	<b>30</b>	<b>34</b>	<b>31</b>	<b>92</b>	<b>56</b>	<b>46</b>	<b>60</b>	<b>88</b>	<b>91</b>	<b>49</b>	<b>27</b>	<b>TOTAL</b>

<sup>1/</sup> Cifras preliminares

Fuente: SUNAT.

Elaboración: BCRP. Sucursal Trujillo. Departamento de Estudios Económicos.



**ANEXO 9**

**LA LIBERTAD: CRÉDITO <sup>1/</sup>**  
(En millones de soles)

ENTIDADES FINANCIERAS	2017					2018								ENTIDADES FINANCIERAS
	AGO	SET	OCT	NOV	DIC	ENE	FEB	MAR	ABR	MAY	JUN	JUL	AGO	
<b>I. Banco de la Nación</b>	240	243	248	251	255	260	264	268	271	275	276	276	278	<b>I. Banco de la Nación</b>
<b>II. Agrobanco</b>	18	18	17	17	17	17	17	12	16	16	15	14	14	<b>II. Agrobanco</b>
<b>III. Banca Múltiple</b>	6 364	6 541	6 440	6 424	6 442	6 399	6 361	6 392	6 417	6 508	6 567	6 635	6 630	<b>III. Banca Múltiple</b>
<b>IV. Entidades no Bancarias</b>	1 507	1 526	1 539	1 575	1 595	1 587	1 597	1 601	1 614	1 614	1 614	1 615	1 630	<b>IV. Entidades no Bancarias</b>
Cajas Municipales	925	942	946	969	973	969	974	976	979	974	970	967	974	Cajas Municipales
Cajas Rurales de Ahorro y Crédito	32	32	32	33	34	33	33	33	33	33	32	32	32	Cajas Rurales de Ahorro y Crédito
Edpymes	32	33	34	34	35	35	36	36	36	36	36	36	37	Edpymes
Financieras	517	519	527	539	553	550	554	556	566	571	576	581	588	Financieras
<b>TOTAL</b>	<b>8 128</b>	<b>8 329</b>	<b>8 244</b>	<b>8 268</b>	<b>8 309</b>	<b>8 262</b>	<b>8 238</b>	<b>8 273</b>	<b>8 318</b>	<b>8 412</b>	<b>8 473</b>	<b>8 541</b>	<b>8 553</b>	<b>TOTAL</b>
<b>En M/N</b>	7 139	7 224	7 199	7 217	7 285	7 259	7 283	7 326	7 390	7 499	7 539	7 601	7 622	<b>En M/N</b>
<b>En M/E</b>	989	1 105	1 045	1 051	1 024	1 003	955	947	928	913	934	940	931	<b>En M/E</b>

<sup>1/</sup> Cifras preliminares.

Fuente: Superintendencia de Banca, Seguros y AFP (SBS).

Elaboración: BCRP, Sucursal Trujillo. Departamento de Estudios Económicos.



ANEXO 10

LA LIBERTAD: TASA DE MOROSIDAD  
(En porcentaje)

ENTIDADES FINANCIERAS	2017						2018							ENTIDADES FINANCIERAS
	JUL	AGO	SET	OCT	NOV	DIC	ENE	FEB	MAR	ABR	MAY	JUN	JUL	
<b>I. Banco de la Nación</b>	1,4	1,3	1,3	1,3	1,3	1,3	1,3	1,3	1,3	1,3	1,4	1,4	1,5	<b>I. Banco de la Nación</b>
<b>II. Agrobanco</b>	13,4	18,1	15,5	11,1	9,6	9,1	9,7	8,1	12,1	10,5	12,6	18,7	20,0	<b>II. Agrobanco</b>
<b>III. Banca Múltiple</b>	4,8	4,8	4,7	4,9	4,9	5,1	5,2	5,6	5,3	5,6	5,3	5,3	5,5	<b>III. Banca Múltiple</b>
<b>IV. Entidades no Bancarias</b>	5,4	5,5	5,4	6,1	5,8	5,9	6,2	6,5	6,8	6,8	6,8	7,1	7,6	<b>IV. Entidades no Bancarias</b>
Cajas Municipales	5,4	5,4	5,3	6,1	5,7	5,7	6,1	6,5	7,2	7,3	7,3	7,9	8,7	Cajas Municipales
Cajas Rurales de Ahorro y Crédito	6,0	6,1	6,0	6,3	6,5	5,9	5,5	5,7	5,8	5,9	6,5	6,4	6,7	Cajas Rurales de Ahorro y Crédito
Edpymes	7,1	8,3	7,3	9,3	7,2	6,9	8,9	9,8	9,4	8,7	8,7	7,6	8,2	Edpymes
Financieras	5,4	5,5	5,5	5,9	5,8	6,1	6,0	6,2	5,9	6,0	5,7	5,7	5,8	Financieras
<b>TOTAL</b>	<b>4,8</b>	<b>4,8</b>	<b>4,8</b>	<b>5,0</b>	<b>4,9</b>	<b>5,1</b>	<b>5,3</b>	<b>5,6</b>	<b>5,4</b>	<b>5,7</b>	<b>5,5</b>	<b>5,5</b>	<b>5,8</b>	<b>TOTAL</b>

Fuente: Superintendencia de Banca, Seguros y AFP (SBS).  
Elaboración: BCRP, Sucursal Trujillo. Departamento de Estudios Económicos.



ANEXO 11

LA LIBERTAD: DEPOSITOS <sup>1/</sup>  
(En millones de soles)

INSTITUCIONES	2017					2018								INSTITUCIONES
	AGO	SET	OCT	NOV	DIC	ENE	FEB	MAR	ABR	MAY	JUN	JUL	AGO	
<b>I. Banco de la Nación</b>	<b>640</b>	<b>642</b>	<b>625</b>	<b>638</b>	<b>690</b>	<b>704</b>	<b>697</b>	<b>667</b>	<b>654</b>	<b>671</b>	<b>684</b>	<b>704</b>	<b>712</b>	<b>I. Banco de la Nación</b>
<b>II. Banca Múltiple</b>	<b>3 669</b>	<b>3 745</b>	<b>3 733</b>	<b>3 741</b>	<b>4 005</b>	<b>3 995</b>	<b>3 962</b>	<b>4 023</b>	<b>4 030</b>	<b>3 970</b>	<b>3 959</b>	<b>3 993</b>	<b>3 983</b>	<b>II. Banca Múltiple</b>
<b>III. Entidades no Bancarias</b>	<b>1 335</b>	<b>1 360</b>	<b>1 377</b>	<b>1 391</b>	<b>1 405</b>	<b>1 425</b>	<b>1 422</b>	<b>1 435</b>	<b>1 447</b>	<b>1 477</b>	<b>1 491</b>	<b>1 476</b>	<b>1 484</b>	<b>III. Entidades no Bancarias</b>
Cajas Municipales	1 101	1 124	1 141	1 147	1 161	1 180	1 176	1 185	1 196	1 222	1 233	1 215	1 218	Cajas Municipales
Cajas Rurales de Ahorro y Crédito	16	17	18	21	21	22	21	20	20	20	21	21	21	Cajas Rurales de Ahorro y Crédito
Financieras	218	218	218	223	223	224	225	230	231	234	237	240	244	Financieras
<b>TOTAL</b>	<b>5 644</b>	<b>5 746</b>	<b>5 735</b>	<b>5 770</b>	<b>6 099</b>	<b>6 124</b>	<b>6 081</b>	<b>6 126</b>	<b>6 132</b>	<b>6 118</b>	<b>6 135</b>	<b>6 173</b>	<b>6 179</b>	<b>TOTAL</b>
<b>En M/N</b>	<b>4 216</b>	<b>4 291</b>	<b>4 252</b>	<b>4 292</b>	<b>4 562</b>	<b>4 496</b>	<b>4 553</b>	<b>4 625</b>	<b>4 589</b>	<b>4 593</b>	<b>4 638</b>	<b>4 682</b>	<b>4 744</b>	<b>En M/N</b>
<b>En M/E</b>	<b>1 428</b>	<b>1 456</b>	<b>1 483</b>	<b>1 478</b>	<b>1 538</b>	<b>1 628</b>	<b>1 528</b>	<b>1 500</b>	<b>1 543</b>	<b>1 525</b>	<b>1 496</b>	<b>1 491</b>	<b>1 435</b>	<b>En M/E</b>

<sup>1/</sup> Cifras preliminares.

Fuente: Superintendencia de Banca, Seguros y AFP (SBS).

Elaboración: BCRP, Sucursal Trujillo. Departamento de Estudios Económicos.





ANEXO 12

LA LIBERTAD: INGRESOS RECAUDADOS POR EL GOBIERNO CENTRAL <sup>1/</sup>  
(En millones de soles)

RUBROS	2017					2018								RUBROS
	AGO	SET	OCT	NOV	DIC	ENE	FEB	MAR	ABR	MAY	JUN	JUL	AGO	
<b>I. INGRESOS TRIBUTARIOS</b>	<b>182</b>	<b>147</b>	<b>162</b>	<b>180</b>	<b>144</b>	<b>177</b>	<b>159</b>	<b>153</b>	<b>155</b>	<b>130</b>	<b>132</b>	<b>129</b>	<b>141</b>	<b>I. INGRESOS TRIBUTARIOS</b>
<b>1. Impuestos a la Renta</b>	<b>52</b>	<b>48</b>	<b>58</b>	<b>70</b>	<b>55</b>	<b>67</b>	<b>57</b>	<b>69</b>	<b>67</b>	<b>34</b>	<b>35</b>	<b>38</b>	<b>43</b>	<b>1. Impuestos a los Ingresos</b>
- Personas Naturales	15	14	14	21	15	21	13	15	24	14	13	15	16	- Personas Naturales
- Personas Jurídicas	31	32	43	48	36	45	42	37	19	16	21	22	26	- Personas Jurídicas
- Regularización	6	1	1	0	4	0	2	17	25	4	1	1	1	- Regularización
<b>2. Impuestos a la Importación</b>	<b>14</b>	<b>3</b>	<b>2</b>	<b>1</b>	<b>0</b>	<b>0</b>	<b>0</b>	<b>5</b>	<b>0</b>	<b>0</b>	<b>0</b>	<b>0</b>	<b>1</b>	<b>2. Impuestos a la Importación</b>
<b>3. Impuestos General a las Ventas</b>	<b>97</b>	<b>75</b>	<b>78</b>	<b>85</b>	<b>69</b>	<b>100</b>	<b>92</b>	<b>69</b>	<b>69</b>	<b>75</b>	<b>75</b>	<b>72</b>	<b>76</b>	<b>3. Impuestos General a las Ventas</b>
- Operaciones Internas	58	58	63	65	62	75	73	54	60	56	53	50	53	- Operaciones Internas
- Operaciones Externas	38	17	14	20	6	25	19	15	8	20	22	22	23	- Operaciones Externas
<b>4. Impuestos Selectivo al Consumo</b>	<b>1</b>	<b>7</b>	<b>6</b>	<b>9</b>	<b>4</b>	<b>4</b>	<b>3</b>	<b>3</b>	<b>3</b>	<b>4</b>	<b>5</b>	<b>4</b>	<b>5</b>	<b>4. Impuestos Selectivo al Consumo</b>
<b>5. Otros Ingresos Tributarios</b>	<b>19</b>	<b>15</b>	<b>19</b>	<b>16</b>	<b>16</b>	<b>7</b>	<b>7</b>	<b>6</b>	<b>16</b>	<b>17</b>	<b>16</b>	<b>15</b>	<b>15</b>	<b>5. Otros Ingresos Tributarios</b>
<b>II. INGRESOS NO TRIBUTARIOS</b>	<b>4</b>	<b>1</b>	<b>3</b>	<b>3</b>	<b>2</b>	<b>1</b>	<b>4</b>	<b>3</b>	<b>2</b>	<b>4</b>	<b>5</b>	<b>5</b>	<b>4</b>	<b>II. INGRESOS NO TRIBUTARIOS</b>
<b>INGRESOS CORRIENTES (I+II)</b>	<b>186</b>	<b>149</b>	<b>165</b>	<b>183</b>	<b>146</b>	<b>178</b>	<b>164</b>	<b>156</b>	<b>157</b>	<b>134</b>	<b>137</b>	<b>134</b>	<b>144</b>	<b>INGRESOS CORRIENTES (I+II)</b>

Fuente: SUNAT.

Elaboración: BCRP, Sucursal Trujillo. Departamento de Estudios Económicos.



ANEXO 13

LA LIBERTAD: EJECUCIÓN DEL PRESUPUESTO PÚBLICO, SEGÚN TIPO DE GASTO <sup>1/</sup>

(En millones de soles)

	2017					2018								
	AGO	SET	OCT	NOV	DIC	ENE	FEB	MAR	ABR	MAY	JUN	JUL	AGO	
<b>I. GASTOS CORRIENTES</b>	<b>279</b>	<b>258</b>	<b>272</b>	<b>305</b>	<b>315</b>	<b>250</b>	<b>331</b>	<b>300</b>	<b>574</b>	<b>252</b>	<b>322</b>	<b>265</b>	<b>306</b>	<b>I. GASTOS CORRIENTES</b>
<i>Gobierno nacional</i>	125	101	111	133	150	81	137	117	233	109	149	99	129	<i>Gobierno nacional</i>
<i>Gobierno regional</i>	114	111	118	122	122	128	121	140	265	115	113	113	123	<i>Gobierno regional</i>
<i>Gobiernos locales</i>	40	46	42	50	44	41	73	43	76	28	61	54	54	<i>Gobiernos locales</i>
<b>Remuneraciones</b>	<b>118</b>	<b>119</b>	<b>116</b>	<b>138</b>	<b>118</b>	<b>123</b>	<b>122</b>	<b>137</b>	<b>205</b>	<b>142</b>	<b>140</b>	<b>137</b>	<b>138</b>	<b>Remuneraciones</b>
Gobierno nacional	36	34	34	39	31	31	32	32	38	41	38	42	39	Gobierno nacional
Gobierno regional	74	74	73	84	78	82	80	95	151	92	88	83	86	Gobierno regional
Gobiernos locales	8	11	9	14	9	9	9	10	16	9	14	12	13	Gobiernos locales
<b>Bienes y Servicios</b>	<b>71</b>	<b>87</b>	<b>75</b>	<b>77</b>	<b>85</b>	<b>78</b>	<b>105</b>	<b>103</b>	<b>244</b>	<b>44</b>	<b>80</b>	<b>84</b>	<b>82</b>	<b>Bienes y Servicios</b>
Gobierno nacional	16	34	22	26	27	19	48	45	108	22	36	31	25	Gobierno nacional
Gobierno regional	27	23	24	20	29	32	27	29	83	6	11	16	22	Gobierno regional
Gobiernos locales	28	30	29	31	30	27	30	28	53	16	34	36	34	Gobiernos locales
<b>Transferencias <sup>3/</sup></b>	<b>90</b>	<b>52</b>	<b>81</b>	<b>89</b>	<b>112</b>	<b>49</b>	<b>104</b>	<b>60</b>	<b>125</b>	<b>66</b>	<b>101</b>	<b>45</b>	<b>86</b>	<b>Transferencias</b>
Gobierno nacional	73	34	56	67	92	30	56	41	88	46	74	25	65	Gobierno nacional
Gobierno regional	14	14	21	17	14	14	14	15	30	17	14	14	14	Gobierno regional
Gobiernos locales	4	4	4	5	5	5	34	4	7	2	13	6	7	Gobiernos locales
<b>II. GASTOS DE CAPITAL</b>	<b>58</b>	<b>86</b>	<b>76</b>	<b>113</b>	<b>95</b>	<b>207</b>	<b>92</b>	<b>179</b>	<b>264</b>	<b>13</b>	<b>71</b>	<b>67</b>	<b>62</b>	<b>II. GASTOS DE CAPITAL</b>
<i>Gobierno nacional</i>	7	20	8	11	16	82	14	72	50	1	17	16	13	<i>Gobierno nacional</i>
<i>Gobierno regional</i>	6	16	16	17	10	44	13	25	39	3	18	9	4	<i>Gobierno regional</i>
<i>Gobiernos locales</i>	45	50	52	85	68	81	66	82	175	9	35	43	45	<i>Gobiernos locales</i>
<b>Formación bruta de capital <sup>4/</sup></b>	<b>58</b>	<b>86</b>	<b>71</b>	<b>110</b>	<b>93</b>	<b>141</b>	<b>89</b>	<b>114</b>	<b>250</b>	<b>13</b>	<b>71</b>	<b>67</b>	<b>61</b>	<b>Formación bruta de capital</b>
Gobierno nacional	7	20	8	9	15	34	12	21	50	1	17	16	12	Gobierno nacional
Gobierno regional	6	16	12	16	10	25	11	11	26	3	18	9	4	Gobierno regional
Gobiernos locales	45	49	50	85	68	81	66	82	175	9	35	42	45	Gobiernos locales
<b>Otros gastos de capital <sup>5/</sup></b>	<b>0</b>	<b>0</b>	<b>5</b>	<b>3</b>	<b>1</b>	<b>67</b>	<b>3</b>	<b>65</b>	<b>14</b>	<b>0</b>	<b>0</b>	<b>0</b>	<b>1</b>	<b>Otros gastos de capital</b>
<b>III. GASTO NO FINANCIERO TOTAL (I+II)</b>	<b>338</b>	<b>345</b>	<b>348</b>	<b>417</b>	<b>410</b>	<b>457</b>	<b>423</b>	<b>479</b>	<b>838</b>	<b>265</b>	<b>393</b>	<b>333</b>	<b>368</b>	<b>III. GASTO NO FINANCIERO TOTAL (I+II)</b>
<i>Gobierno nacional</i>	133	122	120	143	166	163	151	190	283	110	166	114	142	<i>Gobierno nacional</i>
<i>Gobierno regional</i>	120	127	134	139	132	172	133	165	304	118	131	122	127	<i>Gobierno regional</i>
<i>Gobiernos locales</i>	85	95	94	135	112	122	139	125	251	37	96	96	99	<i>Gobiernos locales</i>

<sup>1/</sup> Información actualizada al 31 de agosto de 2018.

<sup>2/</sup> Considera las transferencias intergubernamentales del Gobierno Nacional.

<sup>3/</sup> Incluye el pago de pensiones, donaciones, transferencias y otros gastos corrientes.

<sup>4/</sup> Considera el gasto en Defensa e Interior.

<sup>5/</sup> Incluye donaciones y transferencias.

Fuente: Ministerio de Economía y Finanzas (MEF).

Elaboración: BCRP, Sucursal Trujillo. Departamento de Estudios Económicos.

