

**BANCO CENTRAL DE RESERVA DEL PERÚ**  
**SUCURSAL TRUJILLO**



**LA LIBERTAD: Síntesis de Actividad Económica**  
**Julio 2018<sup>1</sup>**

**Departamento de Estudios Económicos**

*El Banco Central de Reserva del Perú (BCRP) considera importante presentar un conjunto de indicadores sectoriales de la actividad económica regional, cuya base estadística es recopilada de las siguientes fuentes de información: INEI, MINAGRI, MINEM, PRODUCE, SBS, SUNAT, MEF y empresas.*

---

<sup>1</sup> En la elaboración de este informe participaron (en orden alfabético): Iván Cosavalente, Alfredo Miranda, Rodrigo Rumiche y Eric Torres.

## ÍNDICE

	<i>Página</i>
<b>RESUMEN EJECUTIVO .....</b>	<b>3</b>
<b>I. ACTIVIDAD PRODUCTIVA .....</b>	<b>5</b>
1. Actividad primaria .....	5
1.1 Sector agropecuario .....	5
1.2 Sector pesca .....	6
1.3 Sector minería .....	8
2. Otros indicadores sectoriales .....	10
2.1. Sector manufactura .....	10
2.2. Sector construcción .....	13
<b>II. SECTOR EXTERNO .....</b>	<b>13</b>
1. Exportaciones .....	13
<b>III. CRÉDITO Y DEPÓSITOS ' .....</b>	<b>14</b>
1. Crédito .....	14
2. Depósitos .....	16
<b>IV. EJECUCIÓN DEL PRESUPUESTO PÚBLICO .....</b>	<b>17</b>
1. Ejecución del Presupuesto del Gasto No Financiero .....	17
<b>V. ANEXOS .....</b>	<b>21</b>

## RESUMEN EJECUTIVO

---

### Principales hechos de importancia

- En la **actividad primaria**, el sector pesca, la actividad minera y la producción agropecuaria disminuyeron en julio 95,4 por ciento, 18,9 por ciento y 0,6 por ciento, respectivamente, respecto a similar mes de 2017.
- Respecto a **otros indicadores de la actividad económica** del departamento, mostraron una reducción interanual en el mes la inversión pública (-19,2 por ciento), los despachos de cemento (-6,2 por ciento), manufactura (-1,8 por ciento) y exportaciones (-1,5 por ciento). Por otro lado el crédito total creció 7,6 por ciento.

### Actividad primaria

- La **actividad agropecuaria** disminuyó 0,6 por ciento interanual en julio, explicado por la menor producción agrícola (-4,3 por ciento); a diferencia de la producción pecuaria, que registró un crecimiento de 3,6 por ciento. En el transcurso de los siete primeros meses de 2018, el sector tuvo un desempeño positivo al crecer 11,5 por ciento.
- La **producción pesquera** se contrajo 95,4 por ciento interanual en julio por un efecto estadístico base negativo, generado por la suspensión de las actividades extractivas del recurso anchoveta con fines industriales (producción de harina y aceite). Sin embargo, de enero a julio acumuló un crecimiento de 17,8 por ciento.
- La **producción minera** registró una disminución en julio de 18,9 por ciento interanual, puesto que se contrajo la extracción de todos los minerales (oro, plata, cobre, zinc y plomo). En los siete primeros meses del año, el sector cayó 16,2 por ciento.

### Otros indicadores de actividad económica

- La **actividad manufacturera** disminuyó 1,8 por ciento interanual en julio por la menor producción de la industria procesadora de recursos primarios (-26,1 por ciento por ciento); en contraste, creció la industria no primaria (11,7 por ciento). En el período de enero a julio, la manufactura acumuló una tasa de crecimiento interanual de 8,9 por ciento.
- En el sector construcción, los **despachos de cemento** disminuyeron en julio 6,2 por ciento interanual, por menor ejecución de las obras públicas, aunado a la ralentización de la inversión privada en proyectos inmobiliarios. En el período enero-julio de 2018, los despachos cayeron 4,5 por ciento.
- Las **exportaciones** alcanzaron US\$ 270 millones en julio, con lo que evidenció una disminución de 1,5 por ciento interanual. Las ventas de productos tradicionales cayeron 12,2 por ciento, mientras que las de no tradicionales crecieron 12,6 por ciento.
- El saldo del **crédito directo total** de las instituciones financieras a julio (S/ 8 541 millones) registró un crecimiento interanual de 7,6 por ciento. El crédito en moneda nacional se incrementó en 9,0 por ciento; a diferencia de lo otorgado en moneda extranjera que disminuyó 2,8 por ciento.
- La **inversión pública** en La Libertad en junio (S/ 90 millones) cayó -19,2 por ciento interanual, en términos reales, por una menor inversión del Gobiernos locales (-26,9 por ciento) y del Gobierno

regionales (-5,3 por ciento). Asimismo, en los primeros seis meses del año la inversión pública en el departamento acumuló una caída de 7,5 por ciento, con respecto a similar periodo de 2017.

**CUADRO N° 01**  
**LA LIBERTAD: OTROS INDICADORES DE ACTIVIDAD ECONÓMICA**  
 (Variación % respecto a similar mes del año anterior)

	Feb.18	Mar.18	Abr.18	May.18	Jun.18	Jul.18
Producción industrial	↓ -4,0	↑ 38,4	↑ 29,1	↑ 5,8	↓ -6,1	↓ -1,8
Despacho de cemento	↑ 0,6	↓ -2,6	↑ 14,8	↓ -13,9	↓ -13,2	↓ -6,2
Exportaciones	↑ 7,9	↑ 16,8	↓ -16,1	↑ 12,7	↓ -5,0	↓ -1,5
Crédito total	↑ 6,8	↑ 7,4	↑ 7,4	↑ 7,6	↑ 7,6	↑ 7,6
Inversión pública <sup>1/</sup>	↑ 39,7	↓ -39,8	↑ 5,4	↑ 7,9	↓ -5,9	↓ -19,2

1/ En términos reales.

Fuentes: BCRP - Sucursal Trujillo, SUNAT y MEF.

## I. ACTIVIDAD PRODUCTIVA

### 1. Actividad primaria

#### 1.1 Sector agropecuario

- El sector agropecuario presentó una contracción de 0,6 por ciento interanual en julio, sustentado por el menor desempeño del subsector agrícola (-4,3 por ciento), mientras que el sector pecuario creció en 3,6 por ciento. Por otro lado, la producción acumulada del sector en los primeros siete meses del año registró un crecimiento de 11,5 por ciento interanual, lo cual refleja la recuperación de los niveles de producción después del Fenómeno El Niño Costero que aconteció en los primeros meses de 2017.
- El resultado del **subsector agrícola** (-4,3 por ciento) responde a la menor producción de cultivos orientados al mercado interno (-5,6 por ciento), básicamente, por una disminución en la producción de arroz (-94,7 por ciento) explicado por un desfase en el calendario de siembras. El rubro de productos orientados al mercado externo y agroindustria disminuyó 3,0 por ciento, principalmente, por la menor producción de espárrago (-16,7 por ciento) y caña de azúcar (-11,0 por ciento).
- El crecimiento del **subsector pecuario** (3,6 por ciento) se explica, básicamente, por la mayor producción de carne de huevo (14,1 por ciento) y ave (2,5 por ciento).

**CUADRO N° 02**  
**LA LIBERTAD: SECTOR AGROPECUARIO <sup>1/</sup>**  
 (Miles de toneladas)

Subsectores	Estructura Porcentual 2017 <sup>2/</sup>	Julio				Enero - Julio			
		2017	2018	Var.%	Contribución %	2017	2018	Var.%	Contribución %
<b>AGRÍCOLA</b>	<b>56,3</b>			<b>-4,3</b>	<b>-2,3</b>			<b>14,4</b>	<b>7,9</b>
<b>Orientada al mercado externo y agroindustria <sup>2/</sup></b>	<b>38,6</b>			<b>-3,0</b>	<b>-0,8</b>			<b>-2,1</b>	<b>-0,7</b>
Espárrago	12,3	10,9	9,1	-16,7	-1,6	92,2	76,5	-17,0	-2,2
Caña de azúcar	6,6	448,7	399,4	-11,0	-0,9	2 026,7	2 406,2	18,7	1,0
Arándano	8,8	0,2	0,3	35,9	0,2	3,0	2,9	-4,3	-0,1
Palta	5,8	17,6	18,4	4,5	0,3	160,4	166,6	3,8	0,3
Maíz amarillo duro	2,3	12,2	17,4	42,2	1,0	71,4	76,0	6,5	0,1
Uva	1,8	3,2	3,6	12,7	0,2	28,8	29,7	3,3	0,1
Alcachofa	0,9	0,0	0,0	0,0	0,0	0,0	0,0	0,0	0,0
Páprika	0,2	0,0	0,0	-100,0	0,0	0,8	0,8	-3,3	0,0
<b>Orientada al mercado interno <sup>2/</sup></b>	<b>17,6</b>			<b>-5,6</b>	<b>-1,4</b>			<b>37,4</b>	<b>8,6</b>
Arroz cáscara	4,2	10,1	0,5	-94,7	-2,3	206,9	387,1	87,1	6,7
Papa	5,3	23,5	27,3	16,2	0,5	347,3	374,6	7,9	0,6
Trigo	1,3	20,6	19,1	-7,3	-0,4	25,4	24,4	-4,0	0,0
Cebada grano	0,9	18,4	15,8	-14,2	-0,5	20,7	18,4	-11,0	-0,1
Maíz amiláceo	0,7	9,6	11,0	13,6	0,5	18,6	19,5	5,1	0,1
Alfalfa	0,6	17,9	18,2	1,6	0,0	118,0	118,4	0,3	0,0
Maíz chala	0,4	8,1	11,8	45,7	0,1	94,9	97,2	2,5	0,0
Arveja grano seco	0,4	4,6	3,4	-26,1	-0,5	5,2	4,0	-23,9	-0,1
<b>PECUARIA</b>	<b>43,7</b>			<b>3,6</b>	<b>1,7</b>			<b>8,0</b>	<b>3,6</b>
Carne de ave <sup>3/</sup>	31,1	25,3	25,9	2,5	0,8	151,2	167,5	10,8	3,4
Huevo	5,3	5,7	6,5	14,1	0,7	40,8	41,0	0,5	0,0
Leche	2,8	11,6	11,8	1,4	0,0	74,6	76,7	2,8	0,1
Carne de porcino <sup>3/</sup>	2,0	1,6	1,6	3,3	0,1	9,8	10,2	3,5	0,1
<b>SECTOR AGROPECUARIO</b>	<b>100,0</b>			<b>-0,6</b>	<b>-0,6</b>			<b>11,5</b>	<b>11,5</b>

Nota: Debido al redondeo de los datos parciales, los totales pueden diferir de la suma de las partes.

1/ Cifras preliminares.

2/ A precios de 2007.

3/ Peso neto.

Fuente: Ministerio de Agricultura y Riego.

Elaboración: BCRP, Sucursal Trujillo, Departamento de Estudios Económicos.



- La superficie sembrada de agosto a julio de la actual campaña (2017/2018) tanto de cultivos transitorios como permanentes alcanzó una extensión de 190,1 mil hectáreas, mayor en 1,8 por ciento respecto a igual periodo de la campaña anterior. Entre los cultivos que registraron las mayores siembras en términos absolutos, destacan: maíz amiláceo (1 224 has.), caña de azúcar (992 has.) y arándano (921 has.).

**CUADRO N° 04**  
**LA LIBERTAD: SUPERFICIE SEMBRADA <sup>1/</sup>**  
(Hectáreas)

	Campaña agrícola <sup>2/</sup>		Variación	
	2016/2017	2017/2018	Absoluta	Porcentual
<b>CULTIVOS TRANSITORIOS</b>	<b>179 203</b>	<b>181 704</b>	<b>2 501</b>	<b>1,4</b>
Alcachofa	1 195	668	- 527	-44,1
Arroz cáscara	32 828	33 045	217	0,7
Cebada	26 544	26 260	- 284	-1,1
Frijol grano seco	2 714	2 962	248	9,1
Maíz amarillo duro	16 868	12 865	-4 003	-23,7
Maíz amiláceo	13 744	14 968	1 224	8,9
Papa	23 621	24 358	737	3,1
Paprika	161	108	- 54	-33,2
Pimiento piquillo	110	0	- 110	-100,0
Trigo	29 750	29 940	190	0,6
Otros	31 668	36 531	4 863	15,4
<b>CULTIVOS PERMANENTES</b>	<b>7 646</b>	<b>8 492</b>	<b>846</b>	<b>11,1</b>
Arándano	778	1 699	921	118,5
Caña de azúcar	6 320	7 313	992	15,7
Espárrago	322	904	582	180,9
Uva	226	274	49	21,5
<b>Total</b>	<b>186 849</b>	<b>190 195</b>	<b>3 347</b>	<b>1,8</b>

1/ Cifras preliminares.

2/ De agosto a julio

Fuente: Gerencia Regional de Agricultura y Riego-La Libertad.

Elaboración: BCRP, Sucursal Trujillo. Departamento de Estudios Económicos.

## 1.2 Sector pesca

- la **actividad pesquera** disminuyó 95,4 por ciento interanual en julio, por un efecto estadístico base negativo, generado por la suspensión de las actividades extractivas del recurso anchoveta con fines industriales (producción de harina y aceite), en contraste a julio de 2017 en que las labores de pesca continuaron de manera regular. Cabe señalar que la pesca de este recurso fue suspendida tras haber cumplido con la cuota asignada para la primera temporada del presente año en la zona norte-centro.
- Contribuyó también en la caída del sector la baja pesca artesanal de diversas especies para el consumo directo en estado fresco, cuyo desembarque disminuyó 32,1 por ciento por la menor disponibilidad de las especies lisa, pampanito, bonito, caballa, entre otras.

- A pesar del negativo comportamiento del mes, el sector acumuló de enero a julio una tasa de crecimiento de 17,8 por ciento comparado con similar período de 2017, como resultado del mayor desembarque de la pesca industrial de anchoveta que pasó de 677,7 mil Tm. a 803,1 mil Tm. (18,5 por ciento). A ello se añadió la pesca para el consumo humano directo que creció 2.6 por ciento.

**CUADRO N° 05**  
**LA LIBERTAD: SECTOR PESQUERO <sup>1/</sup>**  
(En toneladas)

	Julio			Enero - Julio		
	2017	2018	Var.% <sup>2/</sup>	2017	2018	Var.% <sup>2/</sup>
<b>Consumo Humano Directo</b>	<b>515</b>	<b>350</b>	<b>-32,1</b>	<b>5 546</b>	<b>5 692</b>	<b>2,6</b>
. Fresco	515	350	-32,1	5 546	5 692	2,6
<b>Consumo Industrial</b>	<b>43 058</b>	<b>0</b>	<b>-100,0</b>	<b>677 702</b>	<b>803 146</b>	<b>18,5</b>
. Anchoveta	43 058	0	-100,0	677 702	803 146	18,5
. Otras Especies	0	0	0,0	0	0	0,0
<b>SECTOR PESCA</b>			<b>-95,4</b>			<b>17,8</b>

<sup>1/</sup> Cifras preliminares.

<sup>2/</sup> Variación a precios de 2007.

Fuente: Ministerio de la Producción.

Elaboración: BCRP, Sucursal Trujillo. Departamento de Estudios Económicos.

- Con relación a la **temperatura superficial del mar** (TSM), medida por el Instituto del Mar del Perú (IMARPE) en diferentes puntos fijos a lo largo del litoral de La Libertad (Pacasmayo, Malabrigo, Huanchaco, Salaverry y Puerto Morín), ésta registró en julio del presente año un valor promedio de 16,9°C, valor neutral o similar respecto a su histórico normal (16,9°C). Cabe señalar que en julio de 2017, la TSM observó un nivel promedio de 17,5°C reportando una anomalía positiva de 0,6°C, es decir superior a su patrón histórico. La Comisión Multisectorial encargada del Estudio Nacional del Fenómeno El Niño (ENFEN) en comunicado oficial N°09-2018 (08.08.18), manifiesta que en la costa norte de Perú se espera el arribo de una onda Kelvin fría en la segunda quincena de agosto y luego una onda Kelvin cálida a inicios de setiembre; esta última contribuiría a un leve incremento de la temperatura superficial del mar.
- El **precio promedio de la harina de pescado** (US\$ 1 475 por tonelada) no tuvo variación en agosto respecto al mes anterior; a pesar de esto, se observó un aumento de 13,5 por ciento con relación a igual mes del año 2017.

**GRÁFICO N° 01**  
**COTIZACIÓN INTERNACIONAL DE HARINA DE PESCADO**  
 (Hamburgo - US\$/TM)

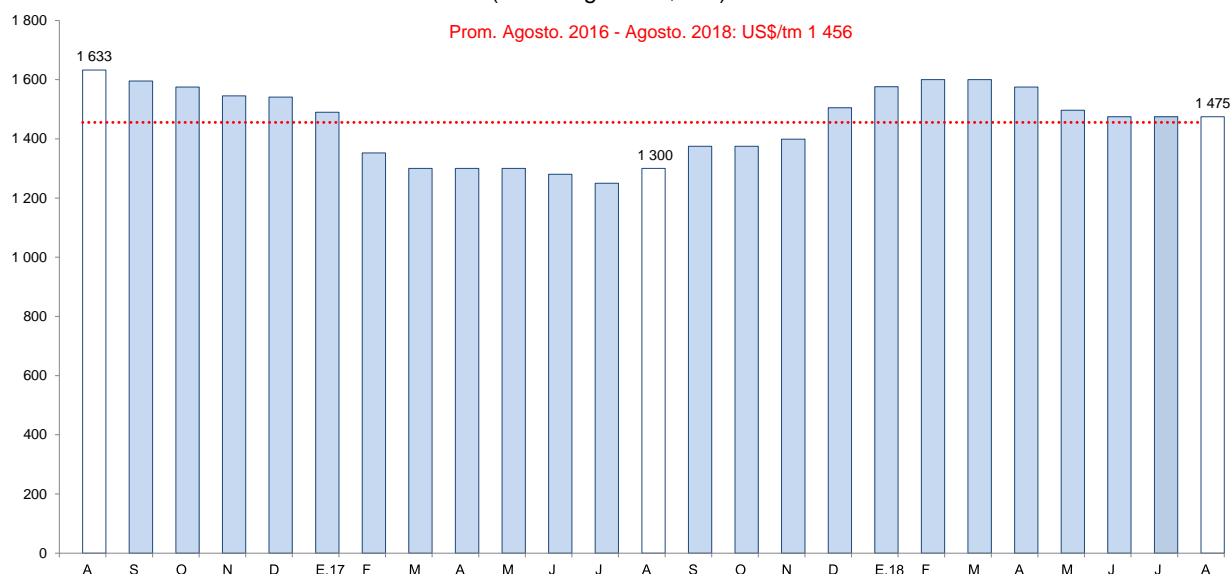

Fuente: Reuters y Bloomberg.

### 1.3 Sector minería

- La **actividad minera** presentó por noveno mes consecutivo cifras negativas de crecimiento. En julio cayó 18,9 por ciento respecto a similar mes de 2017, debido a la menor extracción de todos los minerales: oro (-18,1 por ciento), plata (-12,6 por ciento), cobre, zinc y plomo (los tres últimos en -100,0 por ciento). La menor producción de oro contribuyó con 17,6 puntos porcentuales a la caída del sector en el mes.
- La reducción registrada en la producción de oro obedece, principalmente, a la menor extracción de las empresas Minera Barrick Misquichilca (-31,4 por ciento), Consorcio Minero Horizonte (-38,4 por ciento) y La Arena (-34,7 por ciento). En el caso de Minera Barrick Misquichilca el resultado es explicado por menores leyes puesto que su yacimiento, Lagunas Norte, se encuentra en una etapa de agotamiento.
- La producción minera acumuló una caída de 16,2 por ciento interanual en el periodo de enero a julio, explicada por la menor producción de oro (-14,9 por ciento), cuya contribución al resultado del sector fue de 14,3 puntos porcentuales.





**CUADRO N° 06**  
**SECTOR MINERÍA <sup>1/</sup>**

(Variación % real respecto a similar periodo del año anterior)

	Estructura Porcentual 2017 <sup>2/</sup>	Julio			Enero - Julio		
		2018	Var.%	Contribución %	2018	Var.%	Contribución %
		Oro (Onzas troy)	96,6	99 925	-18,1	-17,6	669 583
Plata (Onzas troy)	2,2	120 887	-12,6	-0,2	881 387	-15,2	-0,3
Cobre (TMF)	0,7	0	-100,0	-0,6	0	-100,0	-0,9
Zinc (TMF)	0,3	0	-100,0	-0,3	0	-100,0	-0,5
Plomo (TMF)	0,1	0	-100,0	-0,1	0	-100,0	-0,2
<b>SECTOR MINERÍA <sup>2/</sup></b>	<b>100,0</b>		<b>-18,9</b>	<b>-18,9</b>		<b>-16,2</b>	<b>-16,2</b>

1 / Cifras preliminares.

2/ A precios de 2007.

Fuente: Ministerio de Energía y Minas.

Elaboración: BCRP, Sucursal Trujillo. Departamento de Estudios Económicos.

**GRÁFICO N° 02**  
**CRECIMIENTO DE LA PRODUCCIÓN MINERA**  
(Variación % real respecto a similar mes del año anterior)

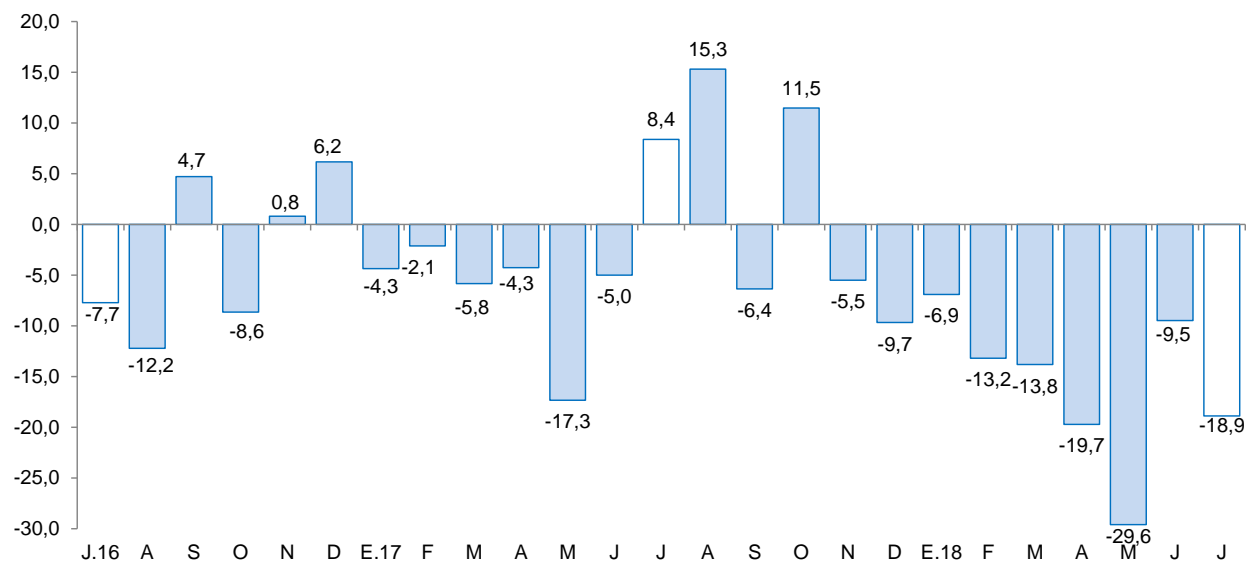

Fuente: MINEM.

Elaboración: BCRP, Sucursal Trujillo, Departamento de Estudios Económicos.

- La **cotización promedio del oro** en agosto fue de US\$/oz.tr. 1 201, cifra inferior en 3,0 por ciento a la registrada el mes anterior. Este resultado se relaciona con el fortalecimiento del dólar estadounidense frente a sus principales contrapartes y las expectativas por un alza de la tasa de interés de la Reserva Federal de Estados Unidos (Fed). Respecto a similar mes del año 2017, el precio promedio del oro se contrajo 6,3 por ciento.

**GRÁFICO N° 03**  
**COTIZACIÓN INTERNACIONAL DEL ORO**  
 (London Metal Exchange - US\$/oz.tr.)

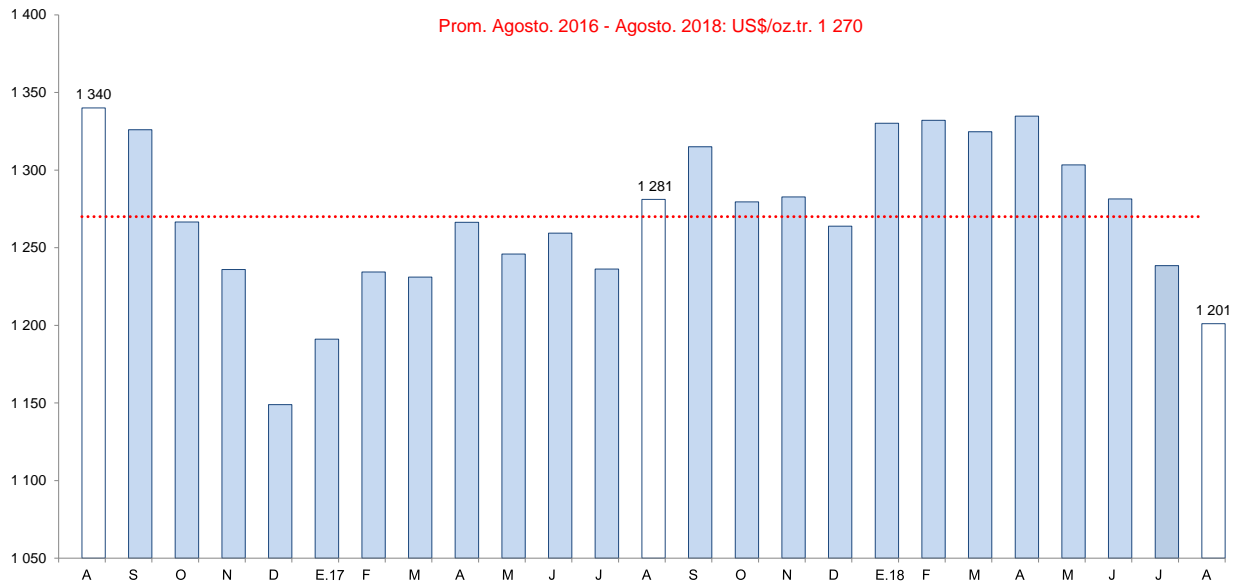

Fuente: Bloomberg.

## 2. Otros indicadores sectoriales

### 2.1. Sector manufactura

- La **actividad manufacturera** decreció 1,8 por ciento en julio con relación a similar mes de 2017, como resultado de la menor producción de la industria primaria (-26,1 por ciento). En contraste, la industria no primaria creció 11,7 por ciento lo cual atenuó, en alguna medida, la caída de la manufactura.
- En el período de enero a julio, la manufactura acumuló una tasa de crecimiento interanual de 8,9 por ciento debido al positivo desempeño tanto de la industria primaria (13,1 por ciento) como de la industria no primaria (6,8 por ciento).

**CUADRO N° 07**  
**LA LIBERTAD: SECTOR MANUFACTURA**  
 (Variación % real respecto a similar periodo del año anterior)

Ramas de actividad	Estructura porcentual 2016 <sup>2/</sup>	Julio		Enero - Julio	
		Var.%	Contribución <sup>3/</sup>	Var.%	Contribución <sup>3/</sup>
<b>MANUFACTURA PRIMARIA</b>	<b>31,2</b>	<b>-26,1</b>	<b>-9,3</b>	<b>13,1</b>	<b>4,3</b>
Productos cárnicos	1,3	31,9	0,5	8,8	0,1
Harina y aceite de pescado	3,7	-100,0	-4,8	22,0	2,2
Azúcar	26,2	-16,8	-5,0	9,3	2,0
<b>MANUFACTURA NO PRIMARIA</b>	<b>68,8</b>	<b>11,7</b>	<b>7,5</b>	<b>6,8</b>	<b>4,6</b>
<b>Alimentos y bebidas</b>	<b>48,0</b>	<b>9,9</b>	<b>4,4</b>	<b>6,1</b>	<b>3,1</b>
Conservación de frutas y hortalizas	13,2	41,0	3,3	13,4	2,0
Productos lácteos	0,7	-65,7	-0,8	-12,6	-0,2
Harina de trigo	2,5	47,0	0,7	15,2	0,2
Sémola de trigo	0,0	-	-	-	-
Alimentos para animales	14,6	1,2	0,2	5,4	0,9
Galletas	2,9	5,5	0,2	16,4	0,4
Chocolate	0,0	9,6	0,0	12,2	0,0
Alcohol etílico	2,0	13,7	0,3	27,4	0,4
Ron y otras bebidas	1,1	10,7	0,2	12,4	0,2
Bebidas gaseosas	10,9	5,0	0,5	-7,2	-0,8
<b>Fabricación productos textiles</b>	<b>1,5</b>	<b>-24,2</b>	<b>-0,6</b>	<b>-15,6</b>	<b>-0,3</b>
Hilados de algodón	1,5	-24,2	-0,6	-15,6	-0,3
<b>Curtido y adobo de cueros, calzado</b>	<b>0,7</b>	<b>1,0</b>	<b>0,0</b>	<b>-12,4</b>	<b>-0,1</b>
<b>Productos de madera y otros</b>	<b>3,7</b>	<b>-</b>	<b>-</b>	<b>-</b>	<b>-</b>
Tableros aglomerados	3,7	-	-	-	-
<b>Papel y productos de papel</b>	<b>2,9</b>	<b>72,8</b>	<b>1,6</b>	<b>41,8</b>	<b>0,8</b>
Papel y cartón	2,9	72,8	1,6	41,8	0,8
<b>Actividades de edición e impresión</b>	<b>0,2</b>	<b>-2,0</b>	<b>0,0</b>	<b>-4,8</b>	<b>0,0</b>
<b>Productos de plástico</b>	<b>2,2</b>	<b>37,0</b>	<b>0,8</b>	<b>17,4</b>	<b>0,4</b>
Sacos de polipropileno	1,7	22,5	0,4	3,8	0,1
Tela arpillera	0,4	101,6	0,4	133,5	0,3
<b>Productos minerales no metálicos</b>	<b>8,0</b>	<b>4,7</b>	<b>0,4</b>	<b>0,0</b>	<b>0,0</b>
Cemento	8,0	4,7	0,4	0,0	0,0
<b>Vehículos automotores</b>	<b>1,5</b>	<b>43,8</b>	<b>0,8</b>	<b>48,7</b>	<b>0,7</b>
Carrocerías	1,5	43,8	0,8	48,7	0,7
<b>SECTOR MANUFACTURA</b>	<b>100,0</b>	<b>-1,8</b>	<b>-1,8</b>	<b>8,9</b>	<b>8,9</b>

1/ Cifras preliminares.

2/ A precios de 1994.

3/ En puntos porcentuales.

Fuente: Gerencia Regional de Agricultura y Riego, Ministerio de la Producción y empresas industriales.

Elaboración: BCRP, Sucursal Trujillo. Departamento de Estudios Económicos.

- El retroceso de la **manufactura primaria** registrado en el mes (-26,1 por ciento) fue determinado, de un lado, por la menor producción de azúcar que pasó de 51,2 mil Tm. a 42,6 mil Tm. (-16,8 por ciento) ante la baja molienda de caña (-11,0 por ciento); y, de otro lado, por la paralización de la producción de harina y aceite de pescado ligado a factores de oferta, particularmente, disponibilidad de materia prima ante la suspensión de la pesca de anchoveta. Por el contrario, aumentó la producción de alimentos cárnicos (embutidos) en 31,9 por ciento por mayor demanda.



- No obstante la caída del mes, la industria primaria acumuló en los siete primeros meses de 2018 una tasa de crecimiento de 13,1 por ciento. El resultado se sustenta, principalmente, por la mayor producción de harina y aceite de pescado (22,0 por ciento) y azúcar (9,3 por ciento). Igualmente, aumentó la producción de alimentos cárnicos (8,8 por ciento).
- la **manufactura no primaria** recuperó su dinamismo en julio, tras la caída que registró en el mes previo (-7,0 por ciento). Creció 11,7 por ciento interanual debido, principalmente, por la mayor producción de la rama de alimentos y bebidas (9,9 por ciento) y de papel y cartón (72,8 por ciento). De igual modo, aumentó la producción de carrocías (43,8 por ciento), productos de plástico (37,0 por ciento) y minerales no metálicos (cemento, 4,7 por ciento). En contraste, disminuyó la producción de hilados de algodón (-24,2 por ciento) y las actividades de edición e impresión (-2,0 por ciento).

**GRÁFICO N° 04**  
**LA LIBERTAD: EVOLUCIÓN DE LA PRODUCCIÓN MANUFACTURERA NO PRIMARIA**  
 (Variación % real respecto a similar mes del año anterior)

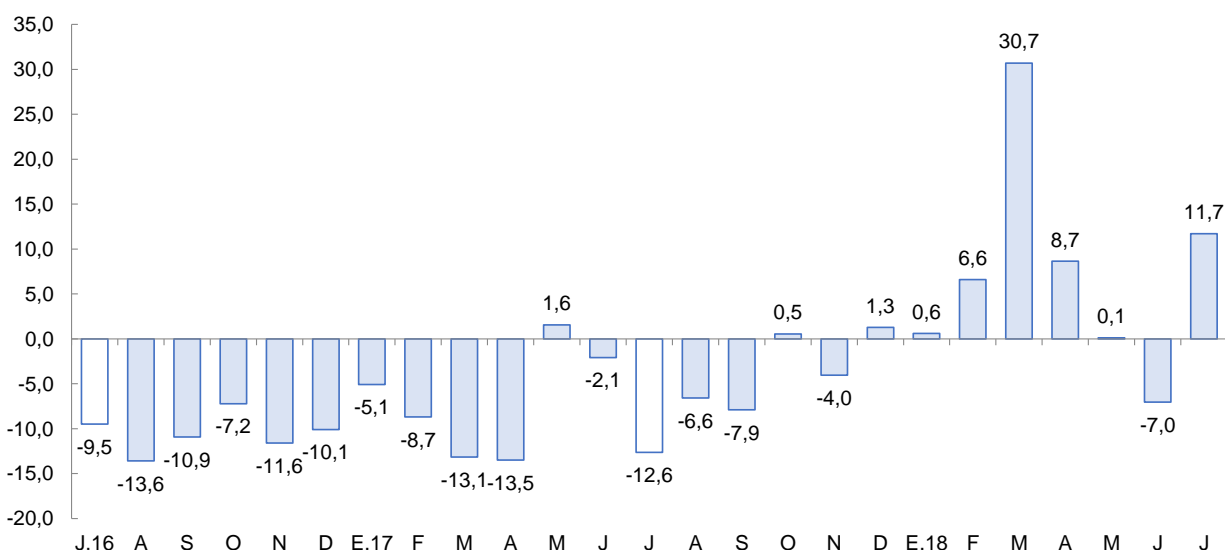

Fuente: Ministerio de Agricultura y Riego y empresas industriales.

- El grupo industrial de alimentos y bebidas creció en el mes 9,9 por ciento debido, principalmente, por la mayor producción de harina de trigo (47,0 por ciento) y de la agroindustria de conservación de frutas y hortalizas (41,0 por ciento). De igual modo influyó la mayor producción de alcohol etílico rectificado (13,7 por ciento), ron y otras bebidas alcohólicas (10,7 por ciento), galletas (5,5 por ciento), bebidas gaseosas (5,0 por ciento) y alimentos preparados para animales (1,2 por ciento). En el lapso de enero a julio, la industria de alimentos y bebidas acumuló un crecimiento de 6,1 por ciento interanual y generó el 75,0 por ciento del valor bruto de producción (VBP) de la industria no primaria, siendo su contribución de 3,1 puntos porcentuales a la tasa de crecimiento de la manufactura total (primaria y no primaria).
- En el período de enero a julio, la industria no primaria creció 6,8 por ciento determinado por la mayor producción obtenida en las ramas industriales de carrocías (48,7 por ciento), papel y cartón (41,8 por ciento), productos de plástico (17,4 por ciento) y alimentos y bebidas (6,1 por ciento). Por el contrario, el resto de grupos industriales como la de hilados de algodón, curtido y adobo de cueros y las actividades de edición e impresión disminuyeron su producción en 15,6 por ciento, 12,4 por ciento y 4,8 por ciento, respectivamente; la producción de minerales no metálicos (cemento) no registró variación.



## 2.2. Sector construcción

- En el sector construcción, los **despachos de cemento** disminuyeron 6,2 por ciento en julio respecto a igual mes de 2017, por menor ejecución de las obras públicas, aunado a la ralentización de la inversión privada en proyectos inmobiliarios. En el período enero-julio de 2018, los despachos totalizaron un volumen de 314,2 mil Tm, menor en 4,5 por ciento con relación a lo registrado en el periodo comparable de 2017 (329,0 Tm.).

**GRÁFICO N° 05**  
**LA LIBERTAD: EVOLUCIÓN DE DESPACHOS DE CEMENTO**  
(Variación % real respecto a similar mes del año anterior)

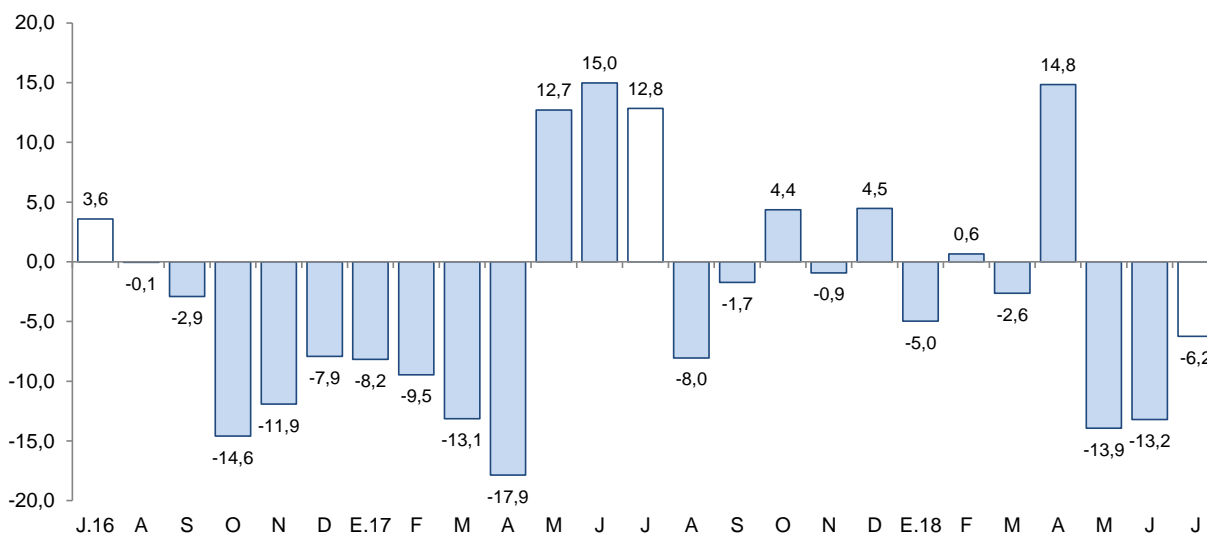

Fuente: Cementos Pacasmayo S.A.A.

## II. SECTOR EXTERNO

### 1. Exportaciones

- En la Libertad, las **exportaciones** alcanzaron los US\$ 270 millones en el mes de julio, registrando una caída de 1,5 por ciento interanual. La exportación de productos tradicionales disminuyó 12,2 por ciento, mientras que los productos no tradicionales crecieron 12,6 por ciento. Las exportaciones acumuladas en los primeros siete meses del año (US\$ 1 753 millones) aumentaron 4,8 por ciento interanual.
- La disminución de las **exportaciones de productos tradicionales** del mes se explican, básicamente, por las menores ventas del sector minero (-12,9 por ciento), principalmente de oro (-12,1 por ciento), cuyo volumen embarcado disminuyó 12,3 por ciento.
- Las **exportaciones de productos no tradicionales** del mes (US\$ 133 millones), crecieron por mayores ventas del sector agropecuario (14,9 por ciento); principalmente, arándanos (261,6 por ciento) y paltas frescas (24,3 por ciento), atenuaron el crecimiento, las menores exportaciones de alcohol etílico (-90,3 por ciento), espárragos preparados (-41,8 por ciento) y espárragos frescos (-21,9 por ciento).



- Los principales destinos de las exportaciones acumuladas en los primeros siete meses del año, en términos de valores son: Suiza (23,9 por ciento), Estados Unidos (18,1 por ciento) y Canadá (12,0 por ciento). Para los tres países el principal producto exportado es oro. Por otra parte, con relación a las exportaciones agropecuarias, los principales países de destino son: Estados Unidos (36,0 por ciento), Países Bajos (17,8 por ciento) y Ecuador (14,2 por ciento); para Estados Unidos y Países Bajos el principal producto exportado es Palta Fresca y para Ecuador, alimentos para animales.

**CUADRO N° 08**  
**LA LIBERTAD: EXPORTACIONES POR GRUPO DE PRODUCTOS <sup>1/</sup>**  
(Valor FOB en millones de US\$)

TIPO	Julio			Enero - Julio		
	2017	2018	Var. %	2017	2018	Var %
<b>PRODUCTOS TRADICIONALES</b>	<b>156</b>	<b>137</b>	<b>-12,2</b>	<b>1 135</b>	<b>1 128</b>	<b>-0,6</b>
Mineros	126	110	-12,9	991	964	-2,8
Pesqueros	30	27	-8,9	125	158	26,1
Agrícolas	0	0	-43,8	19	7	-65,6
Petróleo y Derivados	0	0		0	0	
<b>PRODUCTOS NO TRADICIONALES</b>	<b>118</b>	<b>133</b>	<b>12,6</b>	<b>537</b>	<b>624</b>	<b>16,2</b>
Agropecuarios	114	131	14,9	510	588	15,4
Químicos	2	0	-87,7	11	15	31,1
Productos mineros no metálicos	1	2	162,8	9	13	36,5
Maderas y papeles	0	0	-99,8	0	0	371,6
Textiles	0	0	-46,7	1	1	59,6
Otros	1	1	-64,0	6	7	19,6
Pesqueros	0	0	-	0	0	-
Metal - mecánico	0	0	-92,1	0	0	48,4
Sidero - metalúrgico y joyería	0	0	-90,4	0	0	212,1
<b>TOTAL EXPORTACIONES</b>	<b>275</b>	<b>270</b>	<b>-1,5</b>	<b>1 673</b>	<b>1 753</b>	<b>4,8</b>

<sup>1/</sup> Cifras preliminares.

<sup>2/</sup> En puntos porcentuales

<sup>3/</sup> Variación superior a 1000 por ciento.

FUENTE: SUNAT.

ELABORACIÓN: BCRP. Sucursal Trujillo. Departamento de Estudios Económicos.

### III. CRÉDITO Y DEPÓSITOS <sup>2/</sup>

#### 1. Crédito

- El saldo del **crédito** a julio de 2018 ascendió a S/ 8 541 millones, lo que significó un crecimiento de 7,6 por ciento interanual, por encima de la tasa registrada en similar mes del año anterior (3,3 por ciento).
- Por **tipo de institución**, el crédito de la banca múltiple, que concentra el 77,7 por ciento del crédito total, registró un aumento de 6,5 por ciento interanual. En tanto, las instituciones no bancarias mostraron un mayor dinamismo al registrar una tasa de crecimiento en sus colocaciones de 8,8 por ciento, impulsadas, básicamente, por el crédito de las edpymes (16,1 por ciento), empresas financieras (14,7 por ciento) y las cajas municipales (5,7 por ciento). En las entidades estatales, el Banco de la Nación registró un aumento de 36,0 por ciento; mientras que Agrobanco, una caída de 42,2 por ciento.

<sup>2/</sup> En este informe los saldos en moneda extranjera se valúan al tipo de cambio constante de diciembre de 2017 (S/ 3,24 por dólar), a fin de aislar el efecto de la valuación cambiaria sobre los saldos en moneda extranjera.



- En cuanto al **tipo de moneda**, las colocaciones en moneda nacional representaron el 89,0 por ciento del crédito total en julio y mostraron un crecimiento interanual de 9,0 por ciento. Lo otorgado en moneda extranjera, que representa el 11,0 por ciento restante, disminuyó 2,8 por ciento interanual.
- La **tasa de morosidad** fue de 5,5 por ciento al mes de junio, nivel superior en 0,7 puntos porcentuales respecto a similar mes de 2017. Por su parte, la morosidad de las instituciones bancarias (5,3 por ciento) aumentó 0,5 puntos porcentuales y no bancarias (7,1 por ciento) aumentaron en 1,6 puntos porcentuales. En tanto, la tasa de morosidad registrada en el Banco de la Nación (1,4 por ciento) creció en 0,1 punto porcentuales.

**CUADRO Nº 09**  
**LA LIBERTAD: CRÉDITO**  
(Saldos en millones de soles)

Instituciones	Julio			
	2017	2018	Estructura %	Var. %
<b>Banco de la Nación <sup>1/</sup></b>	<b>203</b>	<b>276</b>	<b>3,2</b>	<b>36,0</b>
<b>Agrobanco <sup>2/</sup></b>	<b>25</b>	<b>14</b>	<b>0,2</b>	<b>-42,2</b>
<b>Banca Múltiple</b>	<b>6 229</b>	<b>6 635</b>	<b>77,7</b>	<b>6,5</b>
<b>Instituciones No Bancarias</b>	<b>1 484</b>	<b>1 615</b>	<b>18,9</b>	<b>8,8</b>
Cajas Municipales	915	967	11,3	5,7
Cajas Rurales	32	32	0,4	-0,3
Edpymes	31	36	0,4	16,1
Empresas Financieras	506	581	6,8	14,7
<b>TOTAL <sup>3/</sup></b>	<b>7 940</b>	<b>8 541</b>	<b>100,0</b>	<b>7,6</b>
En MN	6 973	7 601	89,0	9,0
En ME	967	940	11,0	-2,8

1/ Considera solo los créditos de consumo e hipotecario.

2/ No considera los créditos a las demás empresas del sistema financiero.

3/ Debido al redondeo de los datos parciales, los totales pueden diferir de la suma de las partes.

Fuente: Superintendencia de Banca, Seguros y AFP (SBS).

Elaboración: BCRP, Sucursal Trujillo. Departamento de Estudios Económicos.

**GRÁFICO Nº 06**  
**LA LIBERTAD: EVOLUCIÓN DEL CRÉDITO**  
(Variación % respecto a similar mes del año anterior)

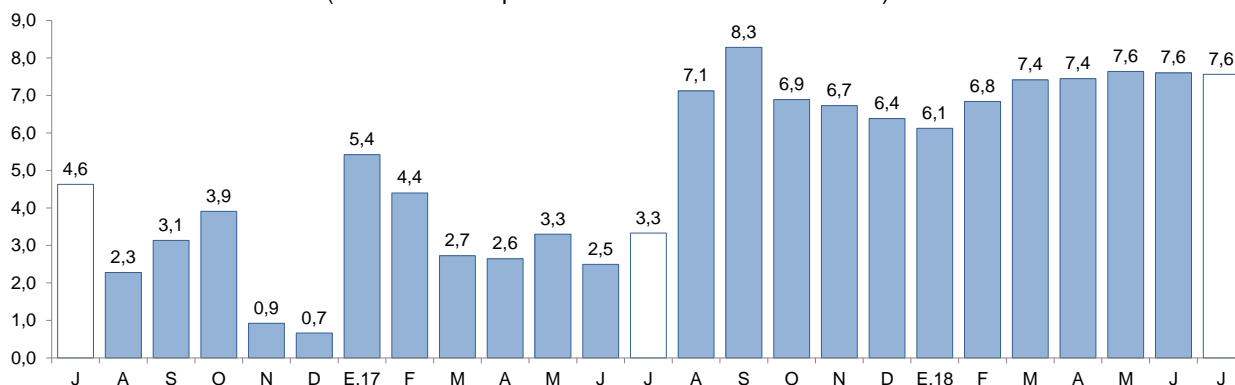

Fuente: Superintendencia de Banca, Seguros y AFP (SBS).



**GRÁFICO N° 07**  
**LA LIBERTAD: TASA DE MOROSIDAD <sup>1/</sup>**  
(Porcentaje)

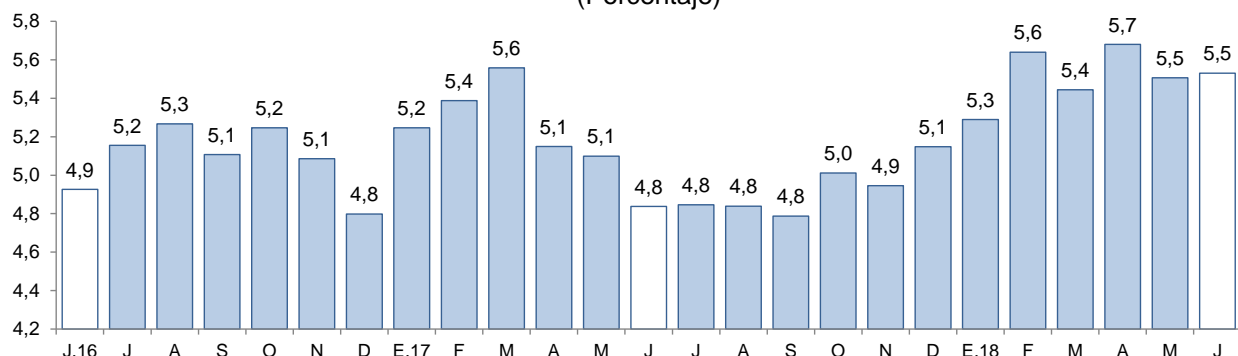

<sup>1/</sup> Morosidad = (créditos vencidos + créditos en cobranza judicial) / colocaciones brutas.

Fuente: Superintendencia de Banca, Seguros y AFP (SBS).

## 2. Depósitos

- Los **depósitos** en las instituciones financieras de La Libertad a julio (S/ 6 173 millones) presentaron un aumento interanual de 9,6 por ciento, superior de la tasa de crecimiento registrada en similar mes del año anterior (8,5 por ciento).
- Según el **tipo de institución**, los depósitos en la banca múltiple que cuentan con una participación del 64,7 por ciento en los depósitos totales, registraron un crecimiento interanual de 7,9 por ciento en julio. En las instituciones no bancarias, los depósitos aumentaron 12,4 por ciento impulsados por las mayores captaciones de las cajas rurales (38,8 por ciento), las cajas municipales (12,4 por ciento) y las empresas financieras (11,0 por ciento). En lo referente a los depósitos en el Banco de la Nación, que concentraron el 11,4 por ciento de los depósitos totales, aumentaron en 13,1 por ciento.
- De acuerdo al **tipo de depósito**, los depósitos de ahorro, que cuentan con una participación del 42,7 por ciento en el total, mostraron un mayor dinamismo al registrar una tasa de crecimiento interanual de 13,1 por ciento, seguido por los depósitos a la vista (12,8 por ciento) y por los depósitos a plazos (4,1 por ciento).
- En cuanto al **tipo de moneda**, los depósitos en moneda nacional aumentaron 11,1 por ciento y en moneda extranjera, 5,0 por ciento. El coeficiente de dolarización de los depósitos en julio fue de 24,2 por ciento, 1,0 puntos porcentuales menos respecto al registrado en similar mes de 2017.



**CUADRO Nº 10**  
**LA LIBERTAD: DEPÓSITOS**  
(Saldos en millones de soles)

Instituciones	Julio			
	2017	2018	Estructura %	Var. %
<b>Banco de la Nación</b>	<b>623</b>	<b>704</b>	<b>11,4</b>	<b>13,1</b>
<b>Banca Múltiple</b>	<b>3 699</b>	<b>3 993</b>	<b>64,7</b>	<b>7,9</b>
<b>Instituciones No Bancarias</b>	<b>1 313</b>	<b>1 476</b>	<b>23,9</b>	<b>12,4</b>
Cajas Municipales	1 082	1 215	19,7	12,4
Cajas Rurales	15	21	0,3	38,8
Empresas Financieras	216	240	3,9	11,0
<b>TOTAL <sup>1/</sup></b>	<b>5 634</b>	<b>6 173</b>	<b>100,0</b>	<b>9,6</b>
Depósitos a la vista	1 134	1 278	20,7	12,8
Depósitos de ahorro	2 327	2 633	42,7	13,1
Depósitos a plazo	2 173	2 261	36,6	4,1
En MN	4 213	4 682	75,8	11,1
En ME	1 421	1 491	24,2	5,0

1/ Debido al redondeo de los datos parciales, los totales pueden diferir de la suma de las partes.  
Fuente: Superintendencia de Banca, Seguros y AFP (SBS).  
Elaboración: BCRP, Sucursal Trujillo. Departamento de Estudios Económicos.

**GRÁFICO Nº 08**  
**LA LIBERTAD: EVOLUCIÓN DE LOS DEPÓSITOS**  
(Variación % respecto a similar mes del año anterior)

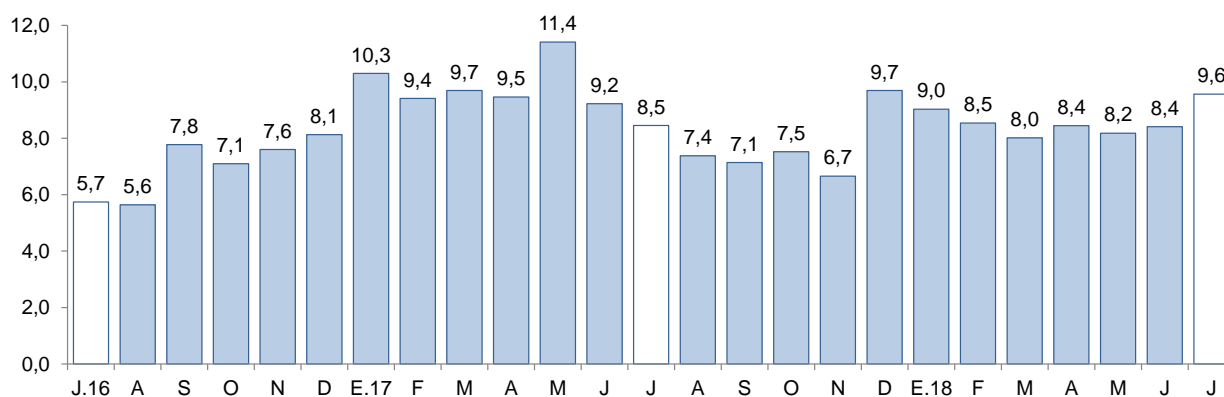

Fuente: Superintendencia de Banca, Seguros y AFP (SBS).

## IV. EJECUCIÓN DEL PRESUPUESTO PÚBLICO

### 1. Ejecución del Presupuesto del Gasto No Financiero

- La ejecución presupuestal del **gasto no financiero** en La Libertad (S/ 441 millones) creció 4,1 por ciento interanual en julio, impulsada por el mayor gasto en el Gobierno regional (13,1 por ciento) y el

Gobierno nacional (9,8 por ciento), que compensaron el menor gasto de los Gobiernos locales (-11,2 por ciento). En tanto, el gasto no financiero en los primeros siete meses del año aumentó 13,9 por ciento, básicamente, por el mayor gasto corriente (19,3 por ciento).

**CUADRO Nº 11**  
**LA LIBERTAD: LA LIBERTAD: EJECUCIÓN DEL PRESUPUESTO PÚBLICO** <sup>1/2/</sup>  
(En millones de soles)

	Julio			Enero - Julio		
	2017	2018	Var. % real	2016	2017	Var. % real
<b>I. GASTOS CORRIENTES</b>	<b>305</b>	<b>348</b>	<b>12,6</b>	<b>1 788</b>	<b>2 154</b>	<b>19,3</b>
<i>Gobierno nacional</i>	<i>133</i>	<i>145</i>	<i>7,3</i>	<i>762</i>	<i>885</i>	<i>15,0</i>
<i>Gobierno regional</i>	<i>122</i>	<i>144</i>	<i>16,6</i>	<i>747</i>	<i>902</i>	<i>19,5</i>
<i>Gobiernos locales</i>	<i>50</i>	<i>60</i>	<i>16,9</i>	<i>279</i>	<i>367</i>	<i>30,3</i>
<b>Remuneraciones</b>	<b>138</b>	<b>155</b>	<b>10,5</b>	<b>835</b>	<b>987</b>	<b>17,0</b>
Gobierno nacional	39	40	-0,3	253	276	7,9
Gobierno regional	84	98	13,9	512	623	20,5
Gobiernos locales	14	17	20,2	71	89	24,5
<b>Bienes y Servicios</b>	<b>77</b>	<b>94</b>	<b>19,8</b>	<b>445</b>	<b>556</b>	<b>23,8</b>
Gobierno nacional	26	34	26,2	139	209	49,4
Gobierno regional	20	25	24,4	125	123	-2,6
Gobiernos locales	31	35	11,4	181	224	22,4
<b>Transferencias</b> <sup>3/</sup>	<b>89</b>	<b>99</b>	<b>9,5</b>	<b>507</b>	<b>610</b>	<b>19,2</b>
Gobierno nacional	67	71	4,3	370	400	7,0
Gobierno regional	17	21	20,4	110	156	40,3
Gobiernos locales	5	7	41,6	27	54	99,8
<b>II. GASTOS DE CAPITAL</b>	<b>113</b>	<b>93</b>	<b>-18,8</b>	<b>540</b>	<b>524</b>	<b>-3,9</b>
<i>Gobierno nacional</i>	<i>11</i>	<i>16</i>	<i>40,3</i>	<i>94</i>	<i>151</i>	<i>60,0</i>
<i>Gobierno regional</i>	<i>17</i>	<i>15</i>	<i>-11,8</i>	<i>100</i>	<i>69</i>	<i>-31,3</i>
<i>Gobiernos locales</i>	<i>85</i>	<i>62</i>	<i>-27,8</i>	<i>346</i>	<i>303</i>	<i>-13,3</i>
<b>Formación bruta de capital</b> <sup>4/</sup>	<b>110</b>	<b>90</b>	<b>-19,2</b>	<b>496</b>	<b>463</b>	<b>-7,5</b>
Gobierno nacional	9	12	28,5	58	92	57,4
Gobierno regional	16	15	-5,3	96	69	-27,9
Gobiernos locales	85	63	-26,9	343	302	-12,9
<b>Otros gastos de capital</b> <sup>5/</sup>	<b>3</b>	<b>3</b>	<b>-4,9</b>	<b>43</b>	<b>60</b>	<b>37,8</b>
<b>III. GASTO NO FINANCIERO TOTAL (I+II)</b>	<b>417</b>	<b>441</b>	<b>4,1</b>	<b>2 327</b>	<b>2 678</b>	<b>13,9</b>
<i>Gobierno nacional</i>	<i>143</i>	<i>160</i>	<i>9,8</i>	<i>855</i>	<i>1 036</i>	<i>20,0</i>
<i>Gobierno regional</i>	<i>139</i>	<i>159</i>	<i>13,1</i>	<i>847</i>	<i>972</i>	<i>13,5</i>
<i>Gobiernos locales</i>	<i>135</i>	<i>122</i>	<i>-11,2</i>	<i>625</i>	<i>670</i>	<i>6,2</i>

<sup>1/</sup> Información actualizada al 31 de julio de 2018.

<sup>2/</sup> Considera las transferencias intergubernamentales del Gobierno Nacional.

<sup>3/</sup> Incluye el pago de pensiones, donaciones, transferencias y otros gastos corrientes.

<sup>4/</sup> Considera el gasto en Defensa e Interior.

<sup>5/</sup> Incluye donaciones y transferencias.

Fuente: Ministerio de Economía y Finanzas (MEF).

Elaboración: BCRP, Sucursal Trujillo. Departamento de Estudios Económicos.

- Los **gastos corrientes** se incrementaron en 12,6 por ciento interanual en julio, como resultado de los mayores gastos en los tres niveles de gobierno. En el periodo enero a julio, los gastos corrientes



acumularon un crecimiento de 19,3 por ciento, sustentado por el mayor gasto de los Gobiernos locales (30,3 por ciento), del Gobierno regional (19,5 por ciento) y del Gobierno nacional (15,0 por ciento).

- Los **gastos de capital** disminuyeron 18,8 por ciento interanual, en términos reales por los menores gastos de los Gobiernos locales (-27,8 por ciento) y del Gobierno regional (-11,8 por ciento). En el acumulado del periodo de enero a julio el gasto se redujo en 3,9 por ciento respecto al mismo periodo de 2017.
- La **inversión pública** en julio se redujo 19,2 por ciento interanual, como resultado de la menor inversión de los Gobiernos locales (-26,9 por ciento) y del Gobierno regional (-5,3 por ciento), que contrarrestaron el crecimiento del Gobierno nacional (28,5 por ciento). En el acumulado de los siete primeros meses del año, la inversión acumula una caída de 7,5 por ciento interanual, por una menor ejecución de obras del Gobierno regional (-27,9 por ciento) y de los Gobiernos locales (-12,9 por ciento), mientras que en el Gobierno nacional mostró un desempeño positivo (57,4 por ciento).
- El **avance de la ejecución de la inversión pública** al mes de julio representa el 19,8 por ciento del PIM, 7,6 puntos porcentuales menos de lo ejecutado en similar periodo de 2017. El Gobierno nacional registra un crecimiento de 26,2 por ciento, seguido por los Gobiernos locales (25,0 por ciento) y el Gobierno regional (8,9 por ciento).

**GRÁFICO Nº 09**  
**LA LIBERTAD: EVOLUCIÓN DE LA EJECUCIÓN DEL PRESUPUESTO DE INVERSIONES**  
(Variación % real)

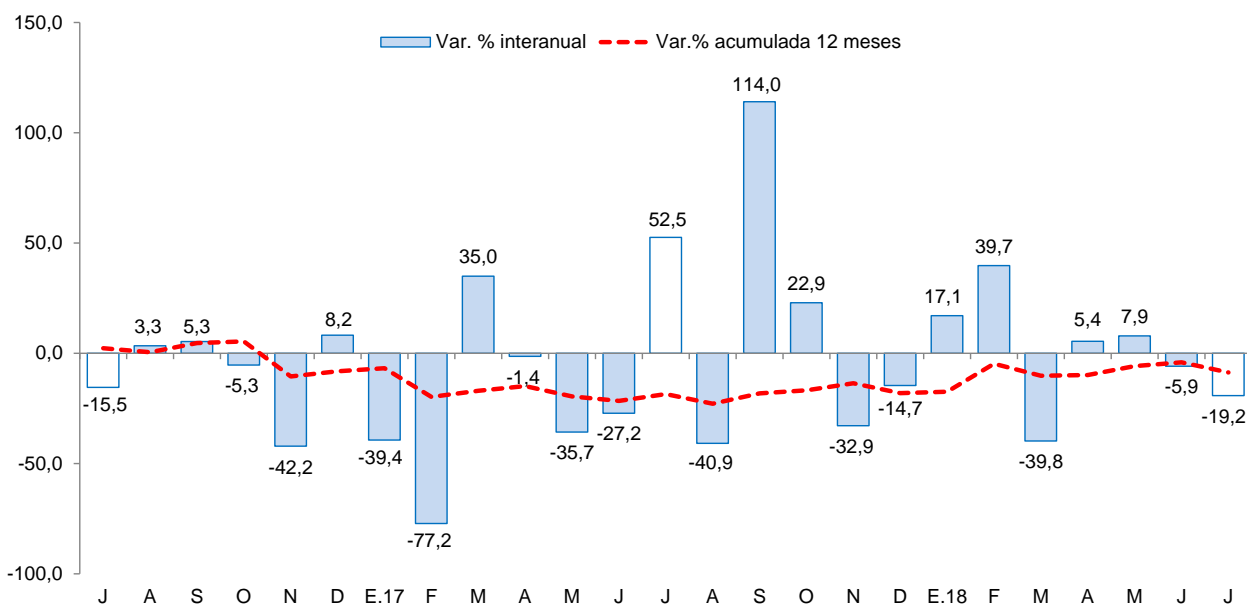

Fuente: Ministerio de Economía y Finanzas (MEF) .

- Los principales proyectos ejecutados por los tres niveles de gobierno en el mes fueron:

**Gobierno nacional**

- Mejoramiento de los servicios de salud del hospital distrital de Pacasmayo, distrito de Pacasmayo, provincia de Pacasmayo (S/ 2,0 millones).



- Concesiones viales (S/ 1,4 millones).
- Recuperación Autopista del Sol, tramo Trujillo - Sullana, sector: evitamiento Trujillo distrito de Huanchaco - provincia de Trujillo (S/ 1,1 millones)

#### Gobierno regional

- Mejoramiento del servicio de educación secundaria de la I.E. N° 66 Cesar Abraham Vallejo Mendoza del centro poblado de Chequen, distrito de Chepén, provincia de Chepén (S/ 3,3 millones).
- Mejoramiento del servicio educativo en la I.E. N° 81605 San Idelfonso distrito de Laredo - provincia de Trujillo (S/ 2,1 millones).
- Mejoramiento de los servicios de educación nivel inicial, primaria y secundaria en la I.E. N° 80452 Usca, distrito de Huayo, provincia de Pataz (S/ 1,2 millones).

#### Gobiernos locales

- Mejoramiento de los servicios educativos en la I.E. Santa Edelmira en la urbanización Santa Edelmira, distrito de Víctor Larco Herrera - Trujillo (S/ 3,6 millones).
- Mejoramiento del servicio de educación de la I.E. N° 80092 Carlos Wiesse de la localidad de Chao, distrito de Chao (S/ 1,9 millones).
- Instalación del servicio de alcantarillado, letrinas sanitarias y disposición de aguas residuales en el caserío de Corral Colorado, distrito de Curgos - Sánchez Carrión (S/ 1,9 millones).



**V. ANEXOS**



ANEXO 1

LA LIBERTAD: PRODUCCIÓN AGROPECUARIA <sup>1/</sup>  
(T.m.)

PRODUCTOS	2017						2018						PRODUCTOS	
	JUL	AGO	SET	OCT	NOV	DIC	ENE	FEB	MAR	ABR	MAY	JUN		JUL
<b>AGRÍCOLA</b>														<b>AGRÍCOLA</b>
Alcachofa	0	2 215	10 019	8 515	3 518	0	0	0	0	0	0	0	0	Alcachofa
Alfalfa	17 873	17 164	19 641	20 856	21 624	24 381	15 848	17 488	18 347	17 091	14 755	16 691	18 152	Alfalfa
Arándano	226	2 729	6 816	11 973	8 822	6 010	1 779	571	195	0	0	27	307	Arándano
Arroz cáscara	10 079	0	0	0	0	138	971	5 451	19 338	143 018	167 837	49 947	532	Arroz cáscara
Arveja grano seco	4 591	3 879	846	54	0	0	0	0	0	0	0	581	3 392	Arveja grano seco
Caña de azúcar	448 726	511 434	461 045	464 559	509 177	500 246	393 524	265 699	341 492	301 593	319 582	384 850	399 437	Caña de azúcar
Cebada grano	18 391	26 908	8 150	0	0	0	0	0	0	0	0	2 642	15 786	Cebada grano
Espárrago	10 860	10 943	13 198	14 641	16 564	13 599	10 196	13 262	11 703	11 661	10 548	10 096	9 051	Espárrago
Maíz amarillo duro	12 225	9 697	3 822	14 121	23 867	15 210	5 849	4 864	4 959	6 099	5 300	31 522	17 383	Maíz amarillo duro
Maíz amiláceo	9 643	3 600	283	0	0	0	0	50	113	196	1 212	6 989	10 954	Maíz amiláceo
Maíz chala	8 096	7 054	12 420	17 369	16 825	12 473	16 853	16 733	14 882	15 237	12 172	9 580	11 794	Maíz chala
Palta	17 637	14 677	9 340	4 924	4 303	3 602	1 154	1 672	14 080	23 187	46 965	61 103	18 426	Palta
Papa	23 509	5 857	10 348	19 141	39 080	44 865	20 115	41 769	68 569	74 802	73 709	68 359	27 305	Papa
Páprika	9	54	72	0	108	99	72	468	116	49	36	35	0	Páprika
Trigo	20 594	27 105	7 943	951	0	0	0	0	0	0	0	5 344	19 084	Trigo
Uva	3 151	3 797	3 797	4 441	5 446	4 975	3 489	5 622	5 533	4 276	3 863	3 373	3 553	Uva
<b>Otros agrícolas</b>														<b>Otros agrícolas</b>
Ají	343	234	372	577	761	730	530	477	645	802	540	672	671	Ají
Cebolla	2 667	2 464	5 228	5 528	2 727	3 043	1 525	1 644	726	961	2 193	2 333	1 749	Cebolla
Frijol grano seco	634	244	469	335	343	191	115	36	126	291	570	874	960	Frijol grano seco
Haba grano seco	2 004	1 312	590	67	0	0	0	0	0	0	53	921	1 967	Haba grano seco
Maíz choclo	786	96	120	195	243	297	213	233	341	799	3 952	3 919	1 320	Maíz choclo
Pepinillo	369	774	561	1 239	732	1 692	1 373	823	986	447	738	282	696	Pepinillo
Piña	1 660	1 697	1 608	1 454	1 694	1 657	2 877	3 116	2 816	2 231	1 591	475	467	Piña
Tarhui o chocho	2	479	1 042	2 200	846	111	0	0	0	0	0	0	0	Tarhui o chocho
Yuca	1 545	1 297	1 681	1 293	956	1 076	740	1 046	719	970	896	1 128	1 426	Yuca
Zapallo	607	544	754	687	1 769	1 671	1 278	1 198	1 532	1 477	1 295	1 168	706	Zapallo
<b>PECUARIO</b>														<b>PECUARIO</b>
Carne de ave <sup>2/</sup>	25 287	24 421	24 655	23 024	24 865	22 638	22 593	20 718	24 168	24 917	24 577	24 650	25 916	Carne de ave <sup>2/</sup>
Carne de ovino <sup>2/</sup>	204	202	197	204	201	215	190	196	195	204	210	218	206	Carne de ovino <sup>2/</sup>
Carne de porcino <sup>2/</sup>	1 552	1 522	1 403	1 405	1 310	1 390	1 514	1 413	1 408	1 370	1 439	1 450	1 603	Carne de porcino <sup>2/</sup>
Carne de vacuno <sup>2/</sup>	681	701	659	676	638	639	630	627	624	630	616	627	684	Carne de vacuno <sup>2/</sup>
Huevo	5 688	5 474	5 471	5 560	5 655	5 552	5 283	5 527	5 661	5 859	5 945	6 255	6 489	Huevo
Leche	11 645	11 773	11 852	11 439	11 394	11 368	10 528	10 433	10 441	11 171	10 922	11 420	11 806	Leche

<sup>1/</sup> Cifras preliminares.

<sup>2/</sup> Peso neto.

Fuente: MINAGRI.

Elaboración: BCRP. Sucursal Trujillo. Departamento de Estudios Económicos.



**ANEXO 2**

**LA LIBERTAD: PRODUCCIÓN PESQUERA <sup>1/</sup>**  
(T.m.)

	2017						2018							
	JUL	AGO	SET	OCT	NOV	DIC	ENE	FEB	MAR	ABR	MAY	JUN	JUL	
<b>Consumo humano directo</b>	<b>515</b>	<b>374</b>	<b>495</b>	<b>434</b>	<b>583</b>	<b>459</b>	<b>801</b>	<b>723</b>	<b>570</b>	<b>1 588</b>	<b>785</b>	<b>874</b>	<b>350</b>	<b>Consumo humano directo</b>
1. Fresco	515	374	495	434	583	459	801	723	570	1 588	785	874	350	1. Fresco
2. Congelado	0	0	0	0	0	0	0	0	0	0	0	0	0	2. Congelado
3. Conservas	0	0	0	0	0	0	0	0	0	0	0	0	0	3. Conservas
<b>Consumo industrial</b>	<b>43 058</b>	<b>0</b>	<b>0</b>	<b>0</b>	<b>1 196</b>	<b>0</b>	<b>240 344</b>	<b>0</b>	<b>0</b>	<b>207 924</b>	<b>294 151</b>	<b>60 727</b>	<b>0</b>	<b>Consumo industrial</b>
1. Anchoveta	43 058	0	0	0	1 196	0	240 344	0	0	207 924	294 151	60 727	0	1. Anchoveta

<sup>1/</sup> Cifras preliminares.

Fuente: Ministerio de Producción.

Elaboración: BCRP, Sucursal Trujillo, Departamento de Estudios Económicos.



**ANEXO 3**

**LA LIBERTAD: PRODUCCIÓN MINERA <sup>1/</sup>**

PRODUCTOS	2017						2018							PRODUCTOS
	JUL	AGO	SET	OCT	NOV	DIC	ENE	FEB	MAR	ABR	MAY	JUN	JUL	
<b>MINERÍA METÁLICA</b>														<b>MINERÍA METÁLICA</b>
Cobre (TMF)	88	74	100	111	107	29	0	0	0	0	0	0	0	Cobre (TMF)
Oro (Onzas troy)	122 068	129 252	113 647	122 187	110 311	118 282	97 740	90 728	96 774	92 345	85 539	106 531	99 925	Oro (Onzas troy)
Plata (Onzas troy)	138 265	150 004	147 421	148 725	157 812	142 679	142 000	116 420	127 056	122 205	123 781	129 036	120 887	Plata (Onzas troy)
Plomo (TMF)	53	28	16	28	31	9	0	0	0	0	0	0	0	Plomo (TMF)
Zinc (TMF)	137	63	52	72	115	26	0	0	0	0	0	0	0	Zinc (TMF)





**ANEXO 4**

**LA LIBERTAD: PRODUCCIÓN MANUFACTURERA <sup>1/</sup>**  
(Índice 1994 =100)

DESCRIPCION	2017						2018							DESCRIPCION
	JUL	AGO	SET	OCT	NOV	DIC	ENE	FEB	MAR	ABR	MAY	JUN	JUL	
<b>MANUFACTURA PRIMARIA</b>	<b>285</b>	<b>310</b>	<b>290</b>	<b>314</b>	<b>280</b>	<b>280</b>	<b>513</b>	<b>170</b>	<b>174</b>	<b>424</b>	<b>498</b>	<b>296</b>	<b>211</b>	<b>MANUFACTURA PRIMARIA</b>
1511 PRODUCTOS CARNICOS	201	221	228	223	234	183	216	194	213	255	273	230	265	1511 PRODUCTOS CARNICOS
1512-15 HARINA Y ACEITE DE PESCADO	184	0	0	0	4	0	1047	0	0	924	1306	294	0	1512-15 HARINA Y ACEITE DE PESCADO
1542 AZUCAR	321	405	379	411	363	368	384	217	220	294	284	302	267	1542 AZUCAR
<b>MANUFACTURA NO PRIMARIA</b>	<b>234</b>	<b>276</b>	<b>293</b>	<b>320</b>	<b>294</b>	<b>302</b>	<b>320</b>	<b>329</b>	<b>319</b>	<b>270</b>	<b>267</b>	<b>240</b>	<b>262</b>	<b>MANUFACTURA NO PRIMARIA</b>
1513 CONSERVACION FRUTAS/HORTALIZAS	303	547	782	939	700	654	957	1179	1025	443	433	333	428	1513 CONSERVACION FRUTAS/HORTALIZAS
1520 PRODUCTOS LACTEOS	201	286	284	330	268	173	233	250	266	241	229	142	69	1520 PRODUCTOS LACTEOS
1531 PRODUCTOS DE MOLINERIA	47	53	63	52	35	37	43	44	54	53	52	56	70	1531 PRODUCTOS DE MOLINERIA
1533 ALIMENTOS PARA ANIMALES	692	694	675	697	724	706	693	710	729	731	736	727	701	1533 ALIMENTOS PARA ANIMALES
1541 PRODUCTOS DE PANADERIA	167	170	159	161	146	157	164	181	197	195	167	184	176	1541 PRODUCTOS DE PANADERIA
1543 ELABORACION DE CHOCOLATE	153	160	377	618	503	280	48	61	63	100	116	187	168	1543 ELABORACION DE CHOCOLATE
1551 BEBIDAS ALCOHOLICAS	261	301	285	281	239	274	270	271	285	240	313	298	293	1551 BEBIDAS ALCOHOLICAS
1554 BEBIDAS GASEOSAS	699	925	746	844	846	972	1165	928	891	944	881	493	735	1554 BEBIDAS GASEOSAS
1711 HILADOS DE ALGODÓN	163	185	163	169	153	144	140	146	151	169	37	136	123	1711 HILADOS DE ALGODÓN
1911 CUERO	14	16	15	18	16	20	26	16	21	10	12	7	16	1911 CUERO
1920 CALZADO	308	361	207	197	192	147	150	189	179	251	230	275	306	1920 CALZADO
2021 TABLEROS AGLOMERADOS	0	0	0	0	0	0	0	0	0	0	0	0	0	2021 TABLEROS AGLOMERADOS
2101 PAPEL Y CARTON	158	207	311	288	328	298	261	155	98	281	297	262	274	2101 PAPEL Y CARTON
2212 EDICION DE PERIODICOS	109	106	111	113	103	109	115	107	111	109	107	99	106	2212 EDICION DE PERIODICOS
2520 PRODUCTOS DE PLASTICO	398	435	447	522	554	453	412	323	397	545	574	572	546	2520 PRODUCTOS DE PLASTICO
2694 CEMENTO	170	157	175	179	180	227	152	157	159	144	156	161	178	2694 CEMENTO
3420 CARROCERIAS	169	143	153	227	211	275	190	211	259	185	243	217	243	3420 CARROCERIAS
<b>TOTAL</b>	<b>250</b>	<b>286</b>	<b>292</b>	<b>318</b>	<b>290</b>	<b>295</b>	<b>381</b>	<b>279</b>	<b>273</b>	<b>318</b>	<b>339</b>	<b>258</b>	<b>246</b>	<b>TOTAL</b>

<sup>1/</sup> Cifras preliminares.

Fuente: Gerencia Regional de Agricultura y Riego, Ministerio de la Producción y empresas industriales.  
Elaboración: BCRP, Sucursal Trujillo, Departamento de Estudios Económicos.



ANEXO 5

LA LIBERTAD: PRODUCCIÓN MANUFACTURERA <sup>1/</sup>  
(Variación porcentual)

DESCRIPCION	2017						2018							DESCRIPCION
	JUL	AGO	SET	OCT	NOV	DIC	ENE	FEB	MAR	ABR	MAY	JUN	JUL	
<b>MANUFACTURA PRIMARIA</b>	<b>-27,7</b>	<b>1,0</b>	<b>-13,7</b>	<b>12,9</b>	<b>-33,1</b>	<b>-45,6</b>	<b>29,2</b>	<b>-32,6</b>	<b>81,1</b>	<b>74,6</b>	<b>13,8</b>	<b>-4,4</b>	<b>-26,1</b>	<b>MANUFACTURA PRIMARIA</b>
1511 PRODUCTOS CARNICOS	-9,8	-10,0	-1,6	5,6	5,3	-10,2	4,6	-25,8	11,7	9,2	24,6	14,9	31,9	1511 PRODUCTOS CARNICOS
1512-15 HARINA Y ACEITE DE PESCADO	31,5	-	-	-	-99,4	-100,0	114,4	-	-	-	-	-66,0	-100,0	1512-15 HARINA Y ACEITE DE PESCADO
1542 AZÚCAR	-33,2	1,6	-14,2	13,3	-3,3	-6,0	-0,7	-33,0	90,1	20,1	13,6	89,6	-16,8	1542 AZÚCAR
<b>MANUFACTURA NO PRIMARIA</b>	<b>-12,6</b>	<b>-6,6</b>	<b>-7,9</b>	<b>0,5</b>	<b>-4,0</b>	<b>1,3</b>	<b>0,6</b>	<b>6,6</b>	<b>30,7</b>	<b>8,7</b>	<b>0,1</b>	<b>-7,0</b>	<b>11,7</b>	<b>MANUFACTURA NO PRIMARIA</b>
1513 CONSERVACION FRUTAS/HORTALZAS	-12,6	7,4	-6,6	10,9	-3,3	-12,1	-8,8	21,1	137,2	-4,8	-17,4	-31,2	41,0	1513 CONSERVACION FRUTAS/HORTALZAS
1520 PRODUCTOS LACTEOS	318,3	87,5	114,2	125,1	56,2	-8,2	-7,4	18,3	27,5	-0,5	-24,1	-35,3	-65,7	1520 PRODUCTOS LACTEOS
1531 PRODUCTOS DE MOLINERIA	-63,6	-53,5	9,6	7,9	-27,1	25,3	2,9	-11,6	8,2	-4,9	104,0	6,5	47,0	1531 PRODUCTOS DE MOLINERIA
1533 ALIMENTOS PARA ANIMALES	6,5	2,6	1,2	6,0	8,4	0,2	6,5	9,8	9,7	4,9	3,5	3,1	1,2	1533 ALIMENTOS PARA ANIMALES
1541 PRODUCTOS DE PANADERIA	-34,3	-19,9	-11,9	-2,1	4,6	120,4	18,3	16,7	86,2	20,9	-12,8	10,5	5,5	1541 PRODUCTOS DE PANADERIA
1543 ELABORACION DE CHOCOLATE	-19,3	-35,8	-32,7	70,4	-42,1	-40,5	25,7	358,1	144,9	-12,2	-24,7	14,2	9,6	1543 ELABORACION DE CHOCOLATE
1551 BEBIDAS ALCOHOLICAS	-16,9	-15,6	0,2	-1,4	-31,4	-21,3	-3,6	9,6	109,9	19,1	1,6	46,6	12,3	1551 BEBIDAS ALCOHOLICAS
1554 BEBIDAS GASEOSAS	-3,1	22,4	-11,5	-6,5	-19,1	-16,0	13,8	-16,2	-13,7	-8,3	-3,4	-29,2	5,0	1554 BEBIDAS GASEOSAS
1711 HILADOS DE ALGODÓN	55,0	41,1	14,6	11,9	8,1	-0,7	-7,4	7,4	-4,3	8,5	-73,6	-17,7	-24,2	1711 HILADOS DE ALGODÓN
1911 CUERO	-11,3	-14,1	-13,6	-14,6	10,4	46,9	88,2	-31,4	47,4	-46,3	-30,8	-45,2	18,2	1911 CUERO
1920 CALZADO	149,6	84,4	-2,0	-16,2	-6,0	5,6	-18,3	-17,4	-18,6	22,2	-37,4	-11,4	-0,6	1920 CALZADO
2021 TABLEROS AGLOMERADOS	-100,0	-100,0	-100,0	-100,0	-100,0	-	-	-	-	-	-	-	-	2021 TABLEROS AGLOMERADOS
2101 PAPEL Y CARTON	-39,4	-34,3	2,7	-12,3	4,6	-0,9	-7,3	-29,8	-44,6	482,0	-	0,1	72,8	2101 PAPEL Y CARTON
2212 EDICION DE PERIODICOS	-17,6	-19,4	-9,6	-6,3	-11,2	-5,5	-6,1	-9,0	-8,2	-2,6	-2,3	-2,5	-2,0	2212 EDICION DE PERIODICOS
2520 PRODUCTOS DE PLASTICO	-21,7	-9,3	-6,6	6,3	15,9	-5,2	12,2	-16,5	11,2	44,3	9,5	24,7	37,0	2520 PRODUCTOS DE PLASTICO
2694 CEMENTO	13,5	-4,2	10,0	13,1	12,6	38,9	-8,8	5,4	-0,3	17,9	-7,0	-6,6	4,7	2694 CEMENTO
3420 CARROCERIAS	10,3	22,7	-9,4	-6,5	5,3	205,9	63,6	60,0	188,2	6,1	31,4	24,2	43,8	3420 CARROCERIAS
<b>TOTAL</b>	<b>-18,7</b>	<b>-4,1</b>	<b>-9,8</b>	<b>4,1</b>	<b>-15,2</b>	<b>-19,4</b>	<b>11,0</b>	<b>-4,1</b>	<b>38,4</b>	<b>29,1</b>	<b>6,0</b>	<b>-6,1</b>	<b>-</b>	<b>TOTAL</b>

<sup>1/</sup> Cifras preliminares.

Fuente: Gerencia Regional de Agricultura y Riego, Ministerio de la Producción y empresas industriales.

Elaboración: BCRP, Sucursal Trujillo, Departamento de Estudios Económicos.



ANEXO 6

LA LIBERTAD: EXPORTACIONES POR TIPO DE PRODUCTO <sup>1/</sup>  
(Valores FOB en millones de US\$)

TIPO	2017						2018							TIPO
	JUL	AGO	SET	OCT	NOV	DIC	ENE	FEB	MAR	ABR	MAY	JUN	JUL	
<b>Productos tradicionales</b>	<b>156</b>	<b>184</b>	<b>205</b>	<b>154</b>	<b>139</b>	<b>175</b>	<b>142</b>	<b>149</b>	<b>187</b>	<b>133</b>	<b>198</b>	<b>182</b>	<b>137</b>	<b>Productos tradicionales</b>
Pesqueros	30	16	7	1	1	1	0	18	27	3	33	50	27	Pesqueros
Agrícolas	0	0	1	13	1	4	0	5	0	0	0	1	0	Agrícolas
Mineros	126	168	197	140	136	170	141	126	160	130	165	132	110	Mineros
<b>Productos no tradicionales</b>	<b>118</b>	<b>122</b>	<b>117</b>	<b>156</b>	<b>134</b>	<b>109</b>	<b>94</b>	<b>74</b>	<b>53</b>	<b>43</b>	<b>95</b>	<b>133</b>	<b>133</b>	<b>Productos no tradicionales</b>
Agropecuarios	114	112	116	154	130	105	88	65	47	40	89	129	131	Agropecuarios
Textiles	0	0	0	0	0	0	0	0	0	0	0	0	0	Textiles
Maderas y papeles	0	0	0	0	0	0	0	0	0	0	0	0	0	Maderas y papeles
Químicos	2	1	0	1	2	2	4	4	3	1	2	0	0	Químicos
Productos mineros no metálicos	1	5	1	1	1	1	1	4	2	1	3	1	2	Productos mineros no metálicos
Sidero - metalúrgico y joyería	0	0	0	0	0	0	0	0	0	0	0	0	0	Sidero - metalúrgico y joyería
Otros	2	4	0	0	1	1	0	0	1	1	1	3	1	Otros
<b>Otros 2/</b>	<b>0</b>	<b>0</b>	<b>0</b>	<b>0</b>	<b>0</b>	<b>0</b>	<b>0</b>	<b>0</b>	<b>0</b>	<b>0</b>	<b>0</b>	<b>0</b>	<b>0</b>	<b>Otros 2/</b>
<b>TOTAL</b>	<b>275</b>	<b>306</b>	<b>323</b>	<b>310</b>	<b>272</b>	<b>284</b>	<b>236</b>	<b>223</b>	<b>240</b>	<b>176</b>	<b>293</b>	<b>315</b>	<b>270</b>	<b>TOTAL</b>

1/ Cifras preliminares.

2/ Comprende la venta de combustibles y alimentos a naves extranjeras y la reparación de bienes de capital.

Fuente: SUNAT.

Elaboración: BCRP. Sucursal Trujillo. Departamento de Estudios Económicos.



**ANEXO 7**

**LA LIBERTAD: EXPORTACIONES NO TRADICIONALES AGROPECUARIOS <sup>1/</sup>**  
(Valores FOB en millones de US\$)

TIPO	2017						2018							TIPO
	JUL	AGO	SET	OCT	NOV	DIC	ENE	FEB	MAR	ABR	MAY	JUN	JUL	
<b>LEGUMBRES</b>	<b>29</b>	<b>25</b>	<b>35</b>	<b>40</b>	<b>43</b>	<b>44</b>	<b>37</b>	<b>30</b>	<b>24</b>	<b>18</b>	<b>22</b>	<b>19</b>	<b>22</b>	<b>LEGUMBRES</b>
Alcachofas en conserva	2	2	5	10	11	11	6	8	2	2	2	1	2	Alcachofas en conserva
Espárragos congelados	0	0	0	0	0	0	0	0	0	0	0	0	0	Espárragos congelados
Espárragos en conserva	7	5	4	7	9	9	10	7	7	8	9	6	4	Espárragos en conserva
Espárragos frescos	17	14	16	10	12	14	14	7	7	3	7	7	13	Espárragos frescos
Pimientos en conserva	2	2	4	6	5	3	1	2	3	2	2	1	1	Pimientos en conserva
Resto de legumbres 2/	3	4	6	6	8	6	5	6	5	3	3	4	2	Resto de legumbres 2/
<b>FRUTAS</b>	<b>73</b>	<b>74</b>	<b>70</b>	<b>98</b>	<b>67</b>	<b>48</b>	<b>37</b>	<b>19</b>	<b>10</b>	<b>7</b>	<b>52</b>	<b>97</b>	<b>98</b>	<b>FRUTAS</b>
Arándanos 3/	2	25	65	93	60	36	27	13	5	0	0	0	7	Arándanos 3/
Aguacates (paltas)	65	39	0	0	0	0	0	0	0	4	47	90	81	Aguacates (paltas)
Mangos	0	0	0	0	0	1	2	3	3	2	1	1	0	Mangos
Uvas frescas	0	0	0	1	5	10	7	3	1	0	0	0	0	Uvas frescas
Resto de frutas 4/	73	73	70	96	62	37	28	13	6	5	50	96	98	Resto de frutas 4/
<b>PRODUCTOS VEGETALES DIVERSOS</b>	<b>10</b>	<b>11</b>	<b>9</b>	<b>14</b>	<b>16</b>	<b>12</b>	<b>13</b>	<b>13</b>	<b>10</b>	<b>13</b>	<b>13</b>	<b>11</b>	<b>9</b>	<b>PRODUCTOS VEGETALES DIVERSOS</b>
Alimentos para animales	10	11	9	14	16	12	13	13	10	13	13	11	9	Alimentos para animales
Resto de Productos vegetales diversos 5/	0	0	0	0	0	0	0	0	0	0	0	0	0	Resto de Productos vegetales diversos 5/
<b>OTROS 6/</b>	<b>2</b>	<b>2</b>	<b>2</b>	<b>3</b>	<b>3</b>	<b>1</b>	<b>2</b>	<b>3</b>	<b>3</b>	<b>2</b>	<b>2</b>	<b>2</b>	<b>1</b>	<b>OTROS 6/</b>
<b>AGROPECUARIOS</b>	<b>114</b>	<b>112</b>	<b>116</b>	<b>154</b>	<b>130</b>	<b>105</b>	<b>88</b>	<b>65</b>	<b>47</b>	<b>40</b>	<b>89</b>	<b>129</b>	<b>131</b>	<b>AGROPECUARIOS</b>

1/ Cifras preliminares.

2/ Tomates, cebolla, frijoles y demás hortalizas.

3/ Arándanos rojos, mirtilos y demás frutos del género Vaccinium.

4/ Resto de frutas. Papayas, uvas, limones, mermeladas y mandarinas.

5/ Flores y capullos, harina de flores, tara en polvo, arbustos y matas.

6/ Té, café, cacao y esencias, cereales y sus preparaciones, y demás.

Fuente: SUNAT.

Elaboración: BCRP. Sucursal Trujillo. Departamento de Estudios Económicos.



**ANEXO 8**

**LA LIBERTAD: IMPORTACIONES POR EL PUERTO DE SALAVERRY <sup>1/</sup>**  
(Valores FOB en millones de US\$)

	2017						2018							
	JUL	AGO	SET	OCT	NOV	DIC	ENE	FEB	MAR	ABR	MAY	JUN	JUL	
<b>I. Bienes de consumo</b>	12	11	0	0	0	0	0	0	20	0	0	0	0	<b>I. Bienes de consumo</b>
<b>II. Insumos</b>	36	23	37	30	33	29	90	56	25	58	84	91	46	<b>II. Insumos</b>
Combustibles, lubricantes y conexos	0	0	0	3	0	0	0	0	0	0	0	0	0	Combustibles, lubricantes y conexos
Materias primas para la agricultura	23	11	18	15	24	24	45	16	13	31	59	47	34	Materias primas para la agricultura
Materias primas para la industria	14	12	19	13	9	4	45	41	11	27	25	44	13	Materias primas para la industria
<b>III. Bienes de capital y materiales de construcción</b>	0	0	3	0	1	2	2	0	1	2	4	0	3	<b>III. Bienes de capital y materiales de construcción</b>
Materiales de construcción	0	0	3	0	1	2	2	0	1	2	4	0	3	Materiales de construcción
Para la Agricultura	0	0	0	0	0	0	0	0	0	0	0	0	0	Para la Agricultura
Para la industria	0	0	0	0	0	0	0	0	0	0	0	0	1	Para la industria
<b>TOTAL</b>	<b>48</b>	<b>34</b>	<b>39</b>	<b>30</b>	<b>34</b>	<b>31</b>	<b>92</b>	<b>56</b>	<b>46</b>	<b>60</b>	<b>88</b>	<b>91</b>	<b>50</b>	<b>TOTAL</b>

<sup>1/</sup> Cifras preliminares

Fuente: SUNAT.

Elaboración: BCRP. Sucursal Trujillo. Departamento de Estudios Económicos.



**ANEXO 9**

**LA LIBERTAD: CRÉDITO <sup>1/</sup>**  
(En millones de soles)

ENTIDADES FINANCIERAS	2017						2018							ENTIDADES FINANCIERAS
	JUL	AGO	SET	OCT	NOV	DIC	ENE	FEB	MAR	ABR	MAY	JUN	JUL	
<b>I. Banco de la Nación</b>	203	240	243	248	251	255	260	264	268	271	275	276	276	<b>I. Banco de la Nación</b>
<b>II. Agrobanco</b>	25	18	18	17	17	17	17	17	12	16	16	15	14	<b>II. Agrobanco</b>
<b>III. Banca Múltiple</b>	6 229	6 364	6 541	6 440	6 424	6 442	6 399	6 361	6 392	6 417	6 508	6 567	6 635	<b>III. Banca Múltiple</b>
<b>IV. Entidades no Bancarias</b>	1 484	1 507	1 526	1 539	1 575	1 595	1 587	1 597	1 601	1 614	1 614	1 614	1 615	<b>IV. Entidades no Bancarias</b>
Cajas Municipales	915	925	942	946	969	973	969	974	976	979	974	970	967	Cajas Municipales
Cajas Rurales de Ahorro y Crédito	32	32	32	32	33	34	33	33	33	33	33	32	32	Cajas Rurales de Ahorro y Crédito
Edpymes	31	32	33	34	34	35	35	36	36	36	36	36	36	Edpymes
Financieras	506	517	519	527	539	553	550	554	556	566	571	576	581	Financieras
<b>TOTAL</b>	<b>7 940</b>	<b>8 128</b>	<b>8 329</b>	<b>8 244</b>	<b>8 268</b>	<b>8 309</b>	<b>8 262</b>	<b>8 238</b>	<b>8 273</b>	<b>8 318</b>	<b>8 412</b>	<b>8 473</b>	<b>8 541</b>	<b>TOTAL</b>
<b>En M/N</b>	6 973	7 139	7 224	7 199	7 217	7 285	7 259	7 283	7 326	7 390	7 499	7 539	7 601	<b>En M/N</b>
<b>En M/E</b>	967	989	1 105	1 045	1 051	1 024	1 003	955	947	928	913	934	940	<b>En M/E</b>

<sup>1/</sup> Cifras preliminares.

Fuente: Superintendencia de Banca, Seguros y AFP (SBS).

Elaboración: BCRP, Sucursal Trujillo. Departamento de Estudios Económicos.



**ANEXO 10**

**LA LIBERTAD: TASA DE MOROSIDAD**  
(En porcentaje)

ENTIDADES FINANCIERAS	2017							2018						ENTIDADES FINANCIERAS
	JUN	JUL	AGO	SET	OCT	NOV	DIC	ENE	FEB	MAR	ABR	MAY	JUN	
<b>I. Banco de la Nación</b>	1,4	1,4	1,3	1,3	1,3	1,3	1,3	1,3	1,3	1,3	1,3	1,4	1,4	<b>I. Banco de la Nación</b>
<b>II. Agrobanco</b>	9,3	13,4	18,1	15,5	11,1	9,6	9,1	9,7	8,1	12,1	10,5	12,6	18,7	<b>II. Agrobanco</b>
<b>III. Banca Múltiple</b>	4,8	4,8	4,8	4,7	4,9	4,9	5,1	5,2	5,6	5,3	5,6	5,3	5,3	<b>III. Banca Múltiple</b>
<b>IV. Entidades no Bancarias</b>	5,5	5,4	5,5	5,4	6,1	5,8	5,9	6,2	6,5	6,8	6,8	6,8	7,1	<b>IV. Entidades no Bancarias</b>
Cajas Municipales	5,3	5,4	5,4	5,3	6,1	5,7	5,7	6,1	6,5	7,2	7,3	7,3	7,9	Cajas Municipales
Cajas Rurales de Ahorro y Crédito	6,7	6,0	6,1	6,0	6,3	6,5	5,9	5,5	5,7	5,8	5,9	6,5	6,4	Cajas Rurales de Ahorro y Crédito
Edpymes	7,8	7,1	8,3	7,3	9,3	7,2	6,9	8,9	9,8	9,4	8,7	8,7	7,6	Edpymes
Financieras	5,7	5,4	5,5	5,5	5,9	5,8	6,1	6,0	6,2	5,9	6,0	5,7	5,7	Financieras
<b>TOTAL</b>	<b>4,8</b>	<b>4,8</b>	<b>4,8</b>	<b>4,8</b>	<b>5,0</b>	<b>4,9</b>	<b>5,1</b>	<b>5,3</b>	<b>5,6</b>	<b>5,4</b>	<b>5,7</b>	<b>5,5</b>	<b>5,5</b>	<b>TOTAL</b>

Fuente: Superintendencia de Banca, Seguros y AFP (SBS).

Elaboración: BCRP, Sucursal Trujillo. Departamento de Estudios Económicos.



ANEXO 11

LA LIBERTAD: DEPOSITOS <sup>1/</sup>  
(En millones de soles)

INSTITUCIONES	2017						2018							INSTITUCIONES
	JUL	AGO	SET	OCT	NOV	DIC	ENE	FEB	MAR	ABR	MAY	JUN	JUL	
<b>I. Banco de la Nación</b>	623	640	642	625	638	690	704	697	667	654	671	684	704	<b>I. Banco de la Nación</b>
<b>II. Banca Múltiple</b>	3 699	3 669	3 745	3 733	3 741	4 005	3 995	3 962	4 023	4 030	3 970	3 959	3 993	<b>II. Banca Múltiple</b>
<b>III. Entidades no Bancarias</b>	1 313	1 335	1 360	1 377	1 391	1 405	1 425	1 422	1 435	1 447	1 477	1 491	1 476	<b>III. Entidades no Bancarias</b>
Cajas Municipales	1 082	1 101	1 124	1 141	1 147	1 161	1 180	1 176	1 185	1 196	1 222	1 233	1 215	Cajas Municipales
Cajas Rurales de Ahorro y Crédito	15	16	17	18	21	21	22	21	20	20	20	21	21	Cajas Rurales de Ahorro y Crédito
Financieras	216	218	218	218	223	223	224	225	230	231	234	237	240	Financieras
<b>TOTAL</b>	<b>5 634</b>	<b>5 644</b>	<b>5 746</b>	<b>5 735</b>	<b>5 770</b>	<b>6 099</b>	<b>6 124</b>	<b>6 081</b>	<b>6 126</b>	<b>6 132</b>	<b>6 118</b>	<b>6 135</b>	<b>6 173</b>	<b>TOTAL</b>
<b>En M/N</b>	4 213	4 216	4 291	4 252	4 292	4 562	4 496	4 553	4 625	4 589	4 593	4 638	4 682	<b>En M/N</b>
<b>En M/E</b>	1 421	1 428	1 456	1 483	1 478	1 538	1 628	1 528	1 500	1 543	1 525	1 496	1 491	<b>En M/E</b>

<sup>1/</sup> Cifras preliminares.

Fuente: Superintendencia de Banca, Seguros y AFP (SBS).

Elaboración: BCRP, Sucursal Trujillo. Departamento de Estudios Económicos.





ANEXO 12

**LA LIBERTAD: INGRESOS RECAUDADOS POR EL GOBIERNO CENTRAL <sup>1/</sup>**  
(En millones de soles)

RUBROS	2017						2018							RUBROS
	JUL	AGO	SET	OCT	NOV	DIC	ENE	FEB	MAR	ABR	MAY	JUN	JUL	
<b>I. INGRESOS TRIBUTARIOS</b>	<b>141</b>	<b>182</b>	<b>147</b>	<b>162</b>	<b>180</b>	<b>144</b>	<b>177</b>	<b>159</b>	<b>153</b>	<b>155</b>	<b>130</b>	<b>132</b>	<b>129</b>	<b>I. INGRESOS TRIBUTARIOS</b>
<b>1. Impuestos a la Renta</b>	<b>70</b>	<b>52</b>	<b>48</b>	<b>58</b>	<b>70</b>	<b>55</b>	<b>67</b>	<b>57</b>	<b>69</b>	<b>67</b>	<b>34</b>	<b>35</b>	<b>38</b>	<b>1. Impuestos a los Ingresos</b>
- Personas Naturales	13	15	14	14	21	15	21	13	15	24	14	13	15	- Personas Naturales
- Personas Jurídicas	23	31	32	43	48	36	45	42	37	19	16	21	22	- Personas Jurídicas
- Regularización	34	6	1	1	0	4	0	2	17	25	4	1	1	- Regularización
<b>2. Impuestos a la Importación</b>	<b>1</b>	<b>14</b>	<b>3</b>	<b>2</b>	<b>1</b>	<b>0</b>	<b>0</b>	<b>0</b>	<b>5</b>	<b>0</b>	<b>0</b>	<b>0</b>	<b>0</b>	<b>2. Impuestos a la Importación</b>
<b>3. Impuestos General a las Ventas</b>	<b>59</b>	<b>97</b>	<b>75</b>	<b>78</b>	<b>85</b>	<b>69</b>	<b>100</b>	<b>92</b>	<b>69</b>	<b>69</b>	<b>75</b>	<b>75</b>	<b>72</b>	<b>3. Impuestos General a las Ventas</b>
- Operaciones Internas	45	58	58	63	65	62	75	73	54	60	56	53	50	- Operaciones Internas
- Operaciones Externas	14	38	17	14	20	6	25	19	15	8	20	22	22	- Operaciones Externas
<b>4. Impuestos Selectivo al Consumo</b>	<b>0</b>	<b>1</b>	<b>7</b>	<b>6</b>	<b>9</b>	<b>4</b>	<b>4</b>	<b>3</b>	<b>3</b>	<b>3</b>	<b>4</b>	<b>5</b>	<b>4</b>	<b>4. Impuestos Selectivo al Consumo</b>
<b>5. Otros Ingresos Tributarios</b>	<b>11</b>	<b>19</b>	<b>15</b>	<b>19</b>	<b>16</b>	<b>16</b>	<b>7</b>	<b>7</b>	<b>6</b>	<b>16</b>	<b>17</b>	<b>16</b>	<b>15</b>	<b>5. Otros Ingresos Tributarios</b>
<b>II. INGRESOS NO TRIBUTARIOS</b>	<b>3</b>	<b>4</b>	<b>1</b>	<b>3</b>	<b>3</b>	<b>2</b>	<b>1</b>	<b>4</b>	<b>3</b>	<b>2</b>	<b>4</b>	<b>5</b>	<b>5</b>	<b>II. INGRESOS NO TRIBUTARIOS</b>
<b>INGRESOS CORRIENTES (I+II)</b>	<b>144</b>	<b>186</b>	<b>149</b>	<b>165</b>	<b>183</b>	<b>146</b>	<b>178</b>	<b>164</b>	<b>156</b>	<b>157</b>	<b>134</b>	<b>137</b>	<b>134</b>	<b>INGRESOS CORRIENTES (I+II)</b>



ANEXO 13

LA LIBERTAD: EJECUCIÓN DEL PRESUPUESTO PÚBLICO, SEGÚN TIPO DE GASTO <sup>1/</sup>  
(En millones de soles)

	2017						2018							
	JUL	AGO	SET	OCT	NOV	DIC	ENE	FEB	MAR	ABR	MAY	JUN	JUL	
<b>I. GASTOS CORRIENTES</b>	<b>305</b>	<b>315</b>	<b>250</b>	<b>331</b>	<b>300</b>	<b>574</b>	<b>252</b>	<b>322</b>	<b>265</b>	<b>306</b>	<b>320</b>	<b>340</b>	<b>348</b>	<b>I. GASTOS CORRIENTES</b>
<i>Gobierno nacional</i>	<i>133</i>	<i>150</i>	<i>81</i>	<i>137</i>	<i>117</i>	<i>233</i>	<i>109</i>	<i>149</i>	<i>99</i>	<i>129</i>	<i>139</i>	<i>116</i>	<i>145</i>	<i>Gobierno nacional</i>
<i>Gobierno regional</i>	<i>122</i>	<i>122</i>	<i>128</i>	<i>121</i>	<i>140</i>	<i>265</i>	<i>115</i>	<i>113</i>	<i>113</i>	<i>123</i>	<i>125</i>	<i>170</i>	<i>144</i>	<i>Gobierno regional</i>
<i>Gobiernos locales</i>	<i>50</i>	<i>44</i>	<i>41</i>	<i>73</i>	<i>43</i>	<i>76</i>	<i>28</i>	<i>61</i>	<i>54</i>	<i>54</i>	<i>57</i>	<i>54</i>	<i>60</i>	<i>Gobiernos locales</i>
<b>Remuneraciones</b>	<b>138</b>	<b>118</b>	<b>122</b>	<b>122</b>	<b>137</b>	<b>205</b>	<b>142</b>	<b>140</b>	<b>137</b>	<b>138</b>	<b>140</b>	<b>136</b>	<b>155</b>	<b>Remuneraciones</b>
Gobierno nacional	39	31	31	32	32	38	41	38	42	39	38	38	40	Gobierno nacional
Gobierno regional	84	78	82	80	95	151	92	88	83	86	88	88	98	Gobierno regional
Gobiernos locales	14	9	9	9	10	16	9	14	12	13	14	10	17	Gobiernos locales
<b>Bienes y Servicios</b>	<b>77</b>	<b>85</b>	<b>78</b>	<b>105</b>	<b>103</b>	<b>244</b>	<b>44</b>	<b>80</b>	<b>84</b>	<b>82</b>	<b>98</b>	<b>74</b>	<b>94</b>	<b>Bienes y Servicios</b>
Gobierno nacional	26	27	19	48	45	108	22	36	31	25	41	20	34	Gobierno nacional
Gobierno regional	20	29	32	27	29	83	6	11	16	22	22	21	25	Gobierno regional
Gobiernos locales	31	30	27	30	28	53	16	34	36	34	36	33	35	Gobiernos locales
<b>Transferencias <sup>3/</sup></b>	<b>89</b>	<b>112</b>	<b>49</b>	<b>104</b>	<b>60</b>	<b>125</b>	<b>66</b>	<b>101</b>	<b>45</b>	<b>86</b>	<b>82</b>	<b>131</b>	<b>99</b>	<b>Transferencias</b>
Gobierno nacional	67	92	30	56	41	88	46	74	25	65	60	59	71	Gobierno nacional
Gobierno regional	17	14	14	14	15	30	17	14	14	14	15	61	21	Gobierno regional
Gobiernos locales	5	5	5	34	4	7	2	13	6	7	7	11	7	Gobiernos locales
<b>II. GASTOS DE CAPITAL</b>	<b>113</b>	<b>95</b>	<b>207</b>	<b>92</b>	<b>179</b>	<b>264</b>	<b>13</b>	<b>71</b>	<b>67</b>	<b>62</b>	<b>147</b>	<b>70</b>	<b>93</b>	<b>II. GASTOS DE CAPITAL</b>
<i>Gobierno nacional</i>	<i>11</i>	<i>16</i>	<i>82</i>	<i>14</i>	<i>72</i>	<i>50</i>	<i>1</i>	<i>17</i>	<i>16</i>	<i>13</i>	<i>77</i>	<i>12</i>	<i>16</i>	<i>Gobierno nacional</i>
<i>Gobierno regional</i>	<i>17</i>	<i>10</i>	<i>44</i>	<i>13</i>	<i>25</i>	<i>39</i>	<i>3</i>	<i>18</i>	<i>9</i>	<i>4</i>	<i>13</i>	<i>6</i>	<i>15</i>	<i>Gobierno regional</i>
<i>Gobiernos locales</i>	<i>85</i>	<i>68</i>	<i>81</i>	<i>66</i>	<i>82</i>	<i>175</i>	<i>9</i>	<i>35</i>	<i>43</i>	<i>45</i>	<i>57</i>	<i>52</i>	<i>62</i>	<i>Gobiernos locales</i>
<b>Formación bruta de capital <sup>4/</sup></b>	<b>110</b>	<b>93</b>	<b>141</b>	<b>89</b>	<b>114</b>	<b>250</b>	<b>13</b>	<b>71</b>	<b>67</b>	<b>61</b>	<b>93</b>	<b>68</b>	<b>90</b>	<b>Formación bruta de capital</b>
Gobierno nacional	9	15	34	12	21	50	1	17	16	12	23	10	12	Gobierno nacional
Gobierno regional	16	10	25	11	11	26	3	18	9	4	13	6	15	Gobierno regional
Gobiernos locales	85	68	81	66	82	175	9	35	42	45	57	51	63	Gobiernos locales
<b>Otros gastos de capital <sup>5/</sup></b>	<b>3</b>	<b>1</b>	<b>67</b>	<b>3</b>	<b>65</b>	<b>14</b>	<b>0</b>	<b>0</b>	<b>0</b>	<b>1</b>	<b>54</b>	<b>2</b>	<b>3</b>	<b>Otros gastos de capital</b>
<b>III. GASTO NO FINANCIERO TOTAL (I+II)</b>	<b>417</b>	<b>410</b>	<b>457</b>	<b>423</b>	<b>479</b>	<b>838</b>	<b>265</b>	<b>393</b>	<b>333</b>	<b>368</b>	<b>467</b>	<b>410</b>	<b>441</b>	<b>III. GASTO NO FINANCIERO TOTAL (I+II)</b>
<i>Gobierno nacional</i>	<i>143</i>	<i>166</i>	<i>163</i>	<i>151</i>	<i>190</i>	<i>283</i>	<i>110</i>	<i>166</i>	<i>114</i>	<i>142</i>	<i>216</i>	<i>128</i>	<i>160</i>	<i>Gobierno nacional</i>
<i>Gobierno regional</i>	<i>139</i>	<i>132</i>	<i>172</i>	<i>133</i>	<i>165</i>	<i>304</i>	<i>118</i>	<i>131</i>	<i>122</i>	<i>127</i>	<i>138</i>	<i>176</i>	<i>159</i>	<i>Gobierno regional</i>
<i>Gobiernos locales</i>	<i>135</i>	<i>112</i>	<i>122</i>	<i>139</i>	<i>125</i>	<i>251</i>	<i>37</i>	<i>96</i>	<i>96</i>	<i>99</i>	<i>114</i>	<i>106</i>	<i>122</i>	<i>Gobiernos locales</i>

<sup>1/</sup> Información actualizada al 31 de julio de 2018.

<sup>2/</sup> Considera las transferencias intergubernamentales del Gobierno Nacional.

<sup>3/</sup> Incluye el pago de pensiones, donaciones, transferencias y otros gastos corrientes.

<sup>4/</sup> Considera el gasto en Defensa e Interior.

<sup>5/</sup> Incluye donaciones y transferencias.

Fuente: Ministerio de Economía y Finanzas (MEF).

Elaboración: BCRP, Sucursal Trujillo. Departamento de Estudios Económicos.

