

**BANCO CENTRAL DE RESERVA DEL PERÚ**  
**SUCURSAL TRUJILLO**



**LA LIBERTAD: Síntesis de Actividad Económica**  
**Abril 2018<sup>1</sup>**

**Departamento de Estudios Económicos**

*El Banco Central de Reserva del Perú (BCRP) considera importante presentar un conjunto de indicadores sectoriales de la actividad económica regional, cuya base estadística es recopilada de las siguientes fuentes de información: INEI, MINAGRI, MINEM, PRODUCE, SBS, SUNAT, MEF y empresas.*

---

<sup>1</sup> En la elaboración de este informe participaron (en orden alfabético): Iván Cosavalente, Alfredo Miranda, Rodrigo Rumiche y Eric Torres.

## ÍNDICE

	<i>Página</i>
<b>RESUMEN EJECUTIVO .....</b>	<b>3</b>
<b>I. ACTIVIDAD PRODUCTIVA .....</b>	<b>5</b>
1. Actividad primaria.....	5
1.1 Sector agropecuario.....	5
1.2 Sector pesca .....	6
1.3 Sector minería.....	8
2. Otros indicadores sectoriales.....	10
2.1. Sector manufactura.....	10
2.2. Sector construcción.....	13
<b>II. SECTOR EXTERNO .....</b>	<b>13</b>
1. Exportaciones .....	13
<b>III. CRÉDITO Y DEPÓSITOS ' .....</b>	<b>14</b>
1. Crédito.....	14
2. Depósitos .....	16
<b>IV. EJECUCIÓN DEL PRESUPUESTO PÚBLICO .....</b>	<b>17</b>
1. Ejecución del Presupuesto del Gasto No Financiero.....	17
<b>V. ANEXOS .....</b>	<b>21</b>

## RESUMEN EJECUTIVO

---

### Principales hechos de importancia

- En la **actividad primaria**, el **sector pesca** y la **producción agropecuaria** crecieron 255,8 por ciento y 44,5 por ciento interanual en abril, respectivamente; por el contrario, la **actividad minera** tuvo una disminución de 19,7 por ciento.
- Respecto a **otros indicadores de la actividad económica** del departamento, mostraron crecimiento interanual en el mes: la actividad manufacturera (29,1 por ciento), despacho de cemento (14,8 por ciento), crédito total (7,4 por ciento) e inversión pública (5,4 por ciento). Por otro lado, las exportaciones disminuyeron en 16,1 por ciento.

### Actividad primaria

- La **actividad agropecuaria** creció 44,5 por ciento en abril, explicado por la mayor producción agrícola (80,6 por ciento) y pecuaria (8,7 por ciento). Asimismo, la producción acumulada en los primeros cuatro meses del año registra un crecimiento de 15,7 por ciento.
- En abril, la **actividad pesquera** creció 255,8 por ciento interanual, por un efecto estadístico base, generado por la pesca de anchoveta con fines industriales (harina y aceite), cuyo desembarque aumentó en 277,7 por ciento. Entre enero y abril, el sector pesquero acumuló una tasa de crecimiento interanual de 145,6 por ciento.
- En abril, la **producción minera** retrocedió 19,7 por ciento interanual, debido a la menor producción de todos los minerales (oro, plata, cobre, zinc y plomo). Asimismo, de enero a abril, el sector mostró una disminución de 13,5 por ciento.

### Otros indicadores de actividad económica

- En abril, la **actividad manufacturera** creció 29,1 por ciento respecto a similar mes de 2017 como resultado de la mayor producción tanto de la industria procesadora de recursos primarios como de la industria no primaria, con tasas de crecimiento de 74,6 por ciento y 8,7 por ciento, respectivamente. En los cuatro primeros meses, la manufactura creció 16,1 por ciento.
- En el sector construcción, los **despachos de cemento** aumentaron 14,8 por ciento en abril con relación a igual mes de 2017 atribuido al mayor avance de obras públicas, así como en la ejecución de pequeñas obras (autoconstrucción). En los cuatro primeros meses del año, los despachos muestran un moderado aumento de 1,4 por ciento.
- En la Libertad, las **exportaciones** alcanzaron los US\$ 163 millones en el mes de abril, registrando una caída de 16,1 por ciento interanual. Las tradicionales disminuyeron 18,0 por ciento, y las no tradicionales por su parte, cayeron 10,4 por ciento, respectivamente.
- El saldo del **crédito directo total** de las instituciones financieras a abril (S/ 8 318 millones) registró un crecimiento interanual de 7,4 por ciento. El crédito en moneda nacional se incrementó en 8,7 por ciento; por otro lado, lo otorgado en moneda extranjera disminuyó en 1,8 por ciento.
- La **inversión pública** correspondiente a los tres niveles de gobierno en La Libertad (S/ 61 millones) registró en el mes de abril un crecimiento de 5,4 por ciento interanual, en términos reales, por una mayor inversión del Gobierno Nacional.

**CUADRO N° 01**  
**LA LIBERTAD: OTROS INDICADORES DE ACTIVIDAD ECONÓMICA**  
 (Variación % respecto a similar mes del año anterior)

	Nov.17	Dic.17	Ene.18	Feb.18	Mar.18	Abr.18
Producción industrial	↓ -13,1	↓ -19,4	↑ 11,0	↓ -4,0	↑ 38,4	↑ 29,1
Despacho de cemento	↓ -0,9	↑ 4,5	↓ -5,0	↑ 0,6	↓ -2,6	↑ 14,8
Exportaciones	↑ 6,1	↓ -2,4	↑ 3,7	↑ 7,9	↑ 16,8	↓ -16,1
Crédito total	↑ 6,7	↑ 6,4	↑ 6,1	↑ 6,8	↑ 7,4	↑ 7,4
Inversión pública <sup>1/</sup>	↓ -32,9	↓ -14,7	↑ 17,1	↑ 39,7	↓ -39,8	↑ 5,4

<sup>1/</sup> En términos reales.

Fuentes: BCRP - Sucursal Trujillo, SUNAT y MEF.

## I. ACTIVIDAD PRODUCTIVA

### 1. Actividad primaria

#### 1.1 Sector agropecuario

- La **actividad agropecuaria** creció 44,5 por ciento en abril, explicado por la mayor producción agrícola (80,6 por ciento) y pecuaria (8,7 por ciento). Asimismo, la producción acumulada en los primeros cuatro meses del año registra un crecimiento de 15,7 por ciento.
- El incremento de la **producción agrícola** responde principalmente a la mayor oferta de cultivos orientados al mercado interno (214,8 por ciento) y al mercado externo y agroindustria (1,1 por ciento). En el primer grupo destaca la producción de arroz, la cual se explica por un desfase en el calendario de siembras; también destaca en el mismo grupo la mayor producción de papa (5,4 por ciento), por mayor rendimiento. En el segundo grupo resalta el incremento en la producción de caña de azúcar (31,7 por ciento) y palta (10,3 por ciento).
- El crecimiento del **subsector pecuario** se explica por la mayor producción de carne de ave (11,2 por ciento), leche (9,1 por ciento) y carne de porcino (3,6 por ciento).

**CUADRO N° 02**  
**LA LIBERTAD: SECTOR AGROPECUARIO <sup>1/</sup>**  
(Miles de toneladas)

Subsectores	Estructura Porcentual 2017 <sup>2/</sup>	Abril				Enero - Abril			
		2017	2018	Var.%	Contribución %	2017	2018	Var.%	Contribución %
<b>AGRÍCOLA</b>	<b>56,2</b>			<b>80,6</b>	<b>40,1</b>			<b>26,9</b>	<b>14,4</b>
Orientada al mercado externo y agroindustria <sup>2/</sup>	38,7			1,1	0,3			2,8	2,6
Espárrago	12,2	13,5	11,7	-13,9	-2,0	56,8	46,8	-17,6	-1,7
Caña de azúcar	6,6	228,9	301,6	31,7	1,5	1 059,9	1 302,3	22,9	1,3
Arándano	9,0	0,0	0,0	-100,0	0,0	2,7	5,2	93,8	2,6
Palta	5,8	20,8	22,9	10,3	0,9	37,1	39,8	7,4	0,3
Maíz amarillo duro	2,3	5,7	6,0	6,1	0,1	21,1	21,7	2,9	0,0
Uva	1,8	3,8	4,3	14,0	0,3	18,9	18,9	0,0	0,0
Alcachofa	0,9	0,0	0,0	0,0	0,0	0,0	0,0	0,0	0,0
Páprika	0,2	0,2	0,0	-77,5	-0,4	0,8	0,7	-11,9	0,0
Orientada al mercado interno <sup>2/</sup>	17,5			214,8	39,7			107,0	11,8
Arroz cáscara	4,2	5,9	143,0	2 306,3	39,0	14,5	168,8	1 061,9	11,6
Papa	5,1	70,9	74,7	5,4	0,6	206,1	206,0	0,0	0,1
Trigo	1,3	0,0	0,0	0,0	0,0	0,0	0,0	0,0	0,0
Cebada grano	0,9	0,0	0,0	0,0	0,0	0,0	0,0	0,0	0,0
Maíz amiláceo	0,7	0,2	0,1	-31,9	0,0	0,3	0,3	0,1	0,0
Alfalfa	0,7	16,9	17,1	1,1	0,0	68,4	68,8	0,5	0,0
Maíz chala	0,4	17,1	15,2	-10,9	-0,1	55,5	63,5	14,3	0,1
Arveja grano seco	0,4	0,0	0,0	0,0	0,0	0,0	0,0	0,0	0,0
<b>PECUARIA</b>	<b>43,8</b>			<b>8,7</b>	<b>4,4</b>			<b>5,5</b>	<b>2,8</b>
Carne de ave <sup>3/</sup>	31,2	22,4	24,9	11,2	4,0	86,0	92,4	7,4	2,8
Huevo	5,3	5,9	5,9	-0,3	0,0	23,6	22,3	-5,3	-0,4
Leche	2,7	10,6	11,5	9,1	0,3	40,4	43,5	7,6	0,2
Carne de porcino <sup>3/</sup>	2,0	1,3	1,4	3,6	0,1	5,5	5,9	6,8	0,1
<b>SECTOR AGROPECUARIO</b>	<b>100,0</b>			<b>44,5</b>	<b>44,5</b>			<b>15,7</b>	<b>15,7</b>

Nota: Debido al redondeo de los datos parciales, los totales pueden diferir de la suma de las partes.

1/ Cifras preliminares.

2/ A precios de 2007.

3/ Peso neto.

Fuente: Ministerio de Agricultura y Riego.

Elaboración: BCRP, Sucursal Trujillo. Departamento de Estudios Económicos.

- La superficie sembrada de agosto a abril de la actual campaña (2017/2018) tanto de cultivos transitorios como permanentes alcanzó una extensión de 176,8 mil hectáreas, mayor en 4,6 por



ciento respecto a igual periodo de la campaña pasada. Entre los cultivos que registraron las mayores siembras en términos absolutos, destacan: caña de azúcar (1 536 has.), papa (1 290 has.) y maíz amiláceo (1 224 has.).

**CUADRO N° 04**  
**LA LIBERTAD: SUPERFICIE SEMBRADA <sup>1/</sup>**  
(Hectáreas)

	Campaña agrícola <sup>2/</sup>		Variación	
	2016/2017	2017/2018	Absoluta	Porcentual
<b>CULTIVOS TRANSITORIOS</b>	<b>163 794</b>	<b>169 742</b>	<b>5 948</b>	<b>3,6</b>
Alcachofa	75	61	- 15	-19,3
Arroz cáscara	32 828	33 045	217	0,7
Cebada	26 544	26 222	- 322	-1,2
Frijol grano seco	2 070	2 496	427	20,6
Maíz amarillo duro	11 063	10 206	- 858	-7,8
Maíz amiláceo	13 744	14 968	1 224	8,9
Papa	18 033	19 323	1 290	7,2
Paprika	134	106	- 29	-21,3
Pimiento piquillo	110	0	- 110	-100,0
Trigo	29 750	29 940	190	0,6
Otros	29 444	33 378	3 934	13,4
<b>CULTIVOS PERMANENTES</b>	<b>5 227</b>	<b>7 040</b>	<b>1 813</b>	<b>34,7</b>
Arándano	307	1	- 307	-99,8
Caña de azúcar	4 521	6 058	1 536	34,0
Espárrago	189	728	539	285,4
Uva	210	254	44	21,0
<b>Total</b>	<b>169 021</b>	<b>176 782</b>	<b>7 761</b>	<b>4,6</b>

1/ Cifras preliminares.

2/ De agosto a abril

Fuente: Gerencia Regional de Agricultura y Riego-La Libertad.

Elaboración: BCRP, Sucursal Trujillo. Departamento de Estudios Económicos.

## 1.2 Sector pesca

- En abril, la **actividad pesquera** creció 255,8 por ciento interanual, por un efecto estadístico base positivo, generado por la pesca de anchoveta con fines industriales (harina y aceite), cuyo desembarque aumentó en 277,7 por ciento al pasar de 55,0 mil Tm. en abril 2017 a 208 mil Tm. en el presente mes debido a la mayor presencia del recurso (biomasa) frente el litoral de Ancash , favorecida por condiciones oceanográficas adecuadas. Cabe señalar que la pesca de esta especie se inició el día 12 del presente mes y corresponde a la primera temporada del año en la zona norte-centro, habiéndose determinado una cuota de 3,3 millones de Tm. mayor en 18,5 por ciento a la establecida en 2017 (2,8 millones de Tm.).
- Incidió también en la expansión del sector el mayor desembarque (57,8 por ciento) de diversas especies para el consumo humano directo en estado fresco (pesca artesanal) por mayor disponibilidad de las especies caballa y raya, entre otras, que representaron el 78,0 por ciento de la

pesca artesanal (1 581 Tm.).

- Entre enero y abril, el sector pesquero acumuló una tasa de crecimiento interanual de 145,6 por ciento por el mayor desembarque de anchoveta que aumentó de 165,4 mil Tm. a 448,3 mil Tm. (171,0 por ciento). En contraste, la pesca para el consumo humano en fresco disminuyó 14,9 por ciento.

**CUADRO N° 05**  
**LA LIBERTAD: SECTOR PESQUERO <sup>1/</sup>**  
(En toneladas)

	Abril			Enero - Abril		
	2017	2018	Var.% <sup>2/</sup>	2017	2018	Var.% <sup>2/</sup>
<b>Consumo Humano Directo</b>	<b>1 002</b>	<b>1 581</b>	<b>57,8</b>	<b>4 292</b>	<b>3 654</b>	<b>-14,9</b>
. Fresco	1 002	1 581	57,8	4 292	3 654	-14,9
<b>Consumo Industrial</b>	<b>55 050</b>	<b>207 924</b>	<b>277,7</b>	<b>165 434</b>	<b>448 268</b>	<b>171,0</b>
. Anchoveta	55 050	207 924	277,7	165 434	448 268	171,0
. Otras Especies	0	0	0,0	0	0	0,0
<b>SECTOR PESCA</b>			<b>255,8</b>			<b>145,6</b>

<sup>1/</sup> Cifras preliminares.

<sup>2/</sup> Variación a precios de 2007.

Fuente: Ministerio de la Producción.

Elaboración: BCRP, Sucursal Trujillo. Departamento de Estudios Económicos.

- Con relación a la **temperatura superficial del mar (TSM)**, medida por IMARPE en diferentes puntos fijos a lo largo del litoral de La Libertad (Pacasmayo, Malabrigo, Huanchaco, Salaverry y Puerto Morín), ésta registró en abril del presente año un valor promedio de 17,5°C, ubicándose a 0,6°C por debajo (anomalía negativa) de su histórico normal (18,1°C); esta anomalía es menor a la registrada en los tres meses previos: enero (-1,0°C), febrero (-1,7°C) y marzo (-1,9°C), lo cual evidencia la normalización de la TSM. La Comisión Multisectorial encargada del Estudio Nacional del Fenómeno El Niño (ENFEN) en comunicado oficial N°06-2018 (15.05.18), confirma el proceso de normalización de la temperatura superficial del mar frente a la costa peruana; asimismo, manifiesta que entre mayo y julio se espera el arribo de ondas Kelvin cálidas en la costa norte del Perú que podrían generar anomalías positivas débiles de la temperatura del mar. Cabe señalar que en abril de 2017, la TSM observó un nivel promedio de 19,8°C reportando una anomalía positiva de 1,7°C, es decir superior a su patrón histórico.
- En mayo, el **precio promedio de la harina de pescado** fue de \$ 1 497 por T.M., registrando una disminución de 5,0 por ciento respecto al mes anterior (US\$/oz.tr. 1 575); sin embargo, registró un aumento de 15,1 por ciento con relación a igual mes del año 2017.

**GRÁFICO N° 01**  
**COTIZACIÓN INTERNACIONAL DE HARINA DE PESCADO**  
 (Hamburgo - US\$/TM)

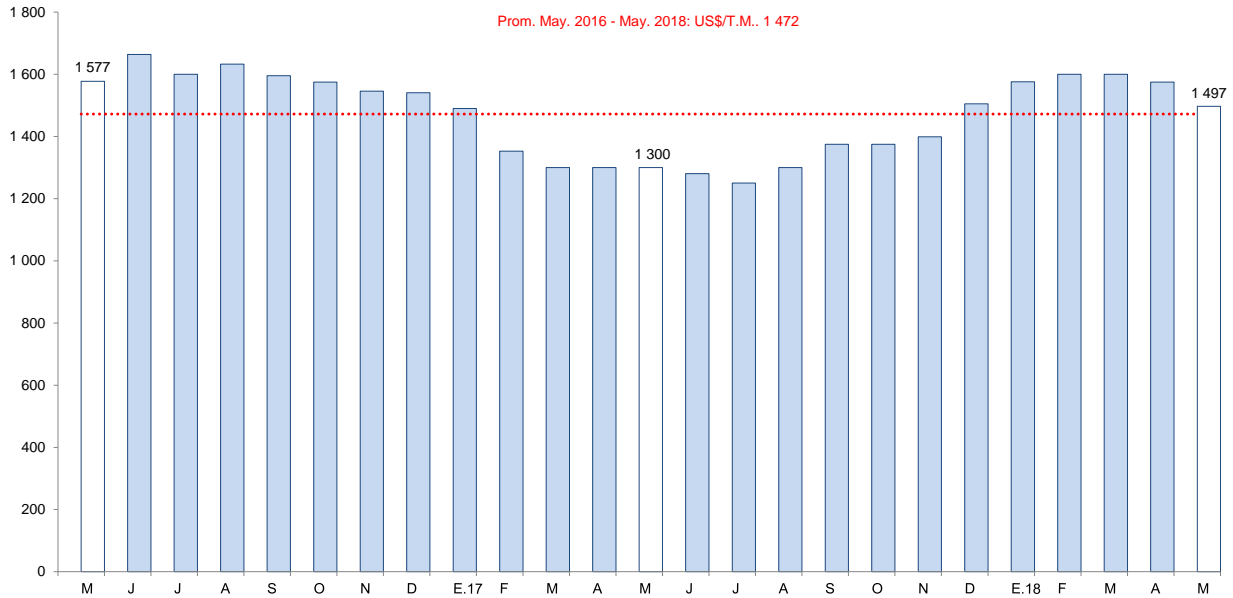

Fuente: Reuters y Bloomberg.

### 1.3 Sector minería

- La **actividad minera** mostró por sexto mes consecutivo cifras negativas de crecimiento. En abril cayó 19,7 por ciento respecto a similar mes de 2017, debido a la menor producción de todos los minerales: oro (-18,5 por ciento), cobre (-100,0 por ciento), zinc (-100,0 por ciento), plata (-15,2 por ciento) y plomo (-100,0 por ciento). La menor producción del primer mineral contribuyó con 17,7 puntos porcentuales a la caída del sector en el mes.
- La reducción registrada en la producción de oro, obedece principalmente a la menor extracción de las empresas: Minera Barrick Misquichilca (-28,3 por ciento), La Arena S.A. (-45,2 por ciento) y Consorcio Minero Horizonte S.A. (-31,6 por ciento).
- De enero a abril, la producción minera mostró una reducción de 13,5 por ciento, explicada principalmente por la menor producción de oro (-12,0 por ciento), cuya contribución al resultado del sector fue de 11,5 puntos porcentuales.





**CUADRO N° 06**  
**SECTOR MINERÍA <sup>1/</sup>**

(Variación % real respecto a similar periodo del año anterior)

	Estructura		Abril		Enero - Abril			
	Porcentual		2018	Var.%	Contribución %	2018	Var.%	Contribución %
	2016 <sup>2/</sup>	2018						
Oro (Onzas troy)	96,1	92 345	-18,5	-17,7	377 587	-12,0	-11,5	
Plata (Onzas troy)	2,4	122 205	-15,2	-0,3	507 682	-15,6	-0,4	
Cobre (TMF)	0,8	0	-100,0	-1,0	0	-100,0	-1,0	
Zinc (TMF)	0,4	0	-100,0	-0,5	0	-100,0	-0,5	
Plomo (TMF)	0,2	0	-100,0	-0,2	0	-100,0	-0,2	
<b>SECTOR MINERÍA <sup>2/</sup></b>	<b>100,0</b>		<b>-19,7</b>	<b>-19,7</b>		<b>-13,5</b>	<b>-13,5</b>	

1 / Cifras preliminares.

2/ A precios de 2007.

Fuente: Ministerio de Energía y Minas.

Elaboración: BCRP, Sucursal Trujillo. Departamento de Estudios Económicos.

**GRÁFICO N° 02**  
**CRECIMIENTO DE LA PRODUCCIÓN MINERA**  
(Variación % real respecto a similar mes del año anterior)

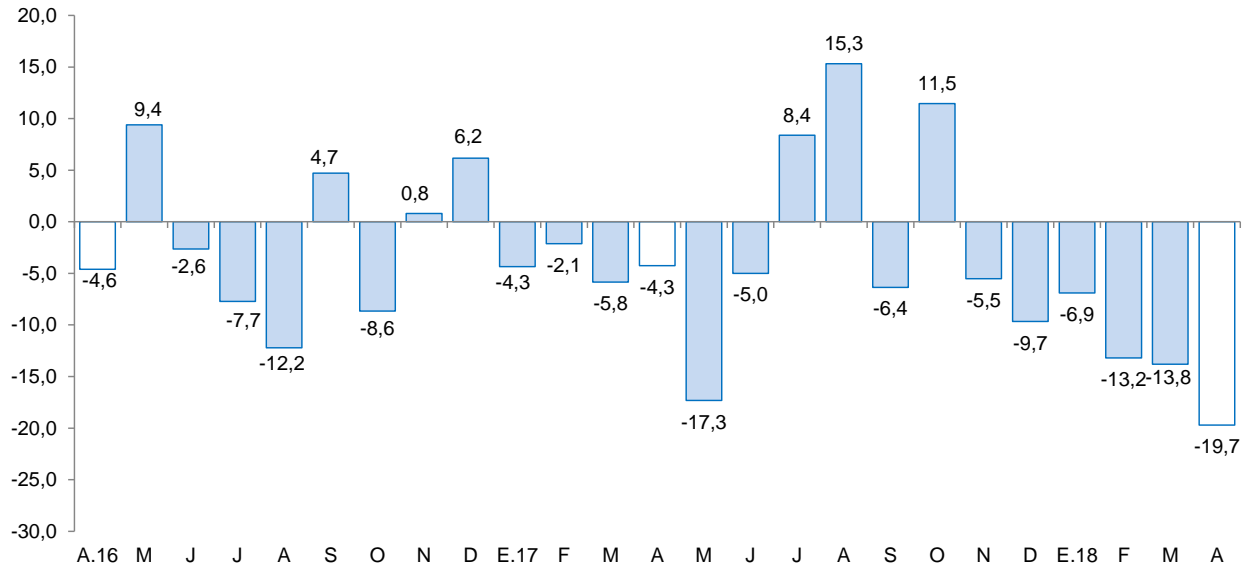

Fuente: MINEM.

Elaboración: BCRP, Sucursal Trujillo, Departamento de Estudios Económicos.

- El **precio promedio del oro** en mayo (US\$/oz.tr. 1 303), disminuyó 2,4 por ciento respecto al mes anterior. Este resultado es explicado por la apreciación del dólar estadounidense frente a las principales monedas del mercado.



**GRÁFICO N° 03**  
**COTIZACIÓN INTERNACIONAL DEL ORO**  
 (London Metal Exchange - US\$/oz.tr.)

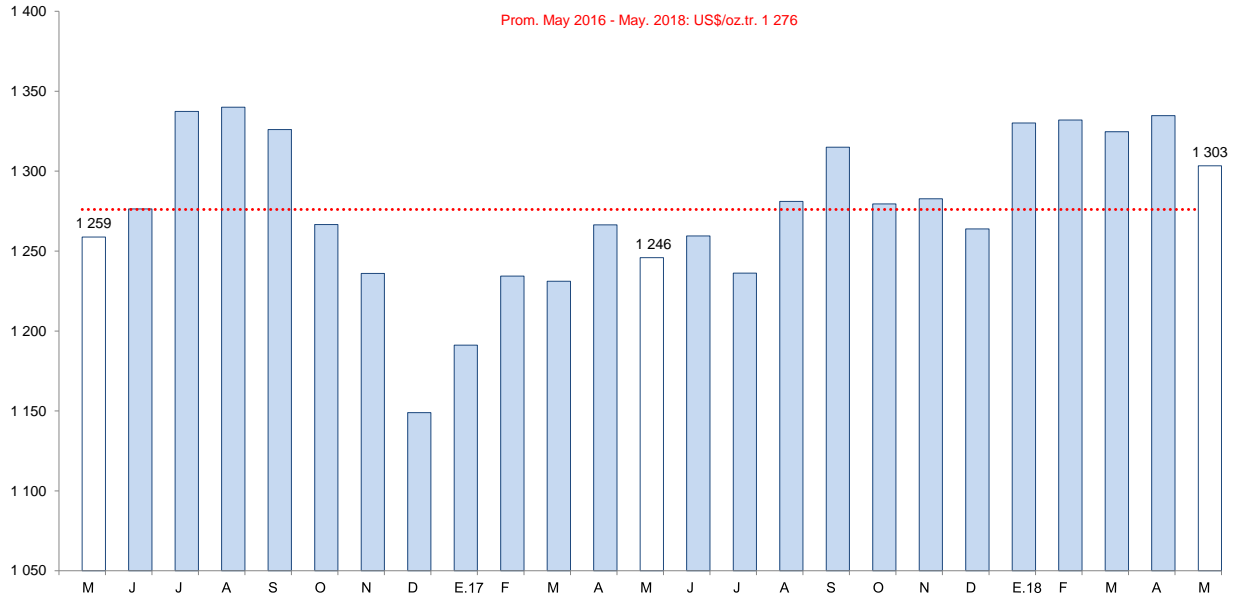

Fuente: Bloomberg.

## 2. Otros indicadores sectoriales

### 2.1. Sector manufactura

- En abril, la **manufactura** registró un aumento de 29,1 por ciento respecto a similar mes de 2017 como resultado de la mayor producción tanto de la industria procesadora de recursos primarios como de la industria no primaria, con tasas de crecimiento de 74,6 por ciento y 8,7 por ciento, respectivamente.
- En los cuatro primeros meses, la manufactura acumuló una tasa de crecimiento de 16,1 por ciento interanual. La industria primaria creció 29,7 por ciento y la industria no primaria en 10,6 por ciento.

**CUADRO N° 07**  
**LA LIBERTAD: SECTOR MANUFACTURA**  
 (Variación % real respecto a similar periodo del año anterior)

Ramas de actividad	Estructura porcentual 2016 <sup>2/</sup>	Abril		Enero - Abril	
		Var. %	Contribución <sup>3/</sup>	Var. %	Contribución <sup>3/</sup>
<b>MANUFACTURA PRIMARIA</b>	<b>31,2</b>	<b>74,6</b>	<b>23,1</b>	<b>29,7</b>	<b>8,6</b>
Productos cárnicos	1,3	9,2	0,2	-1,6	0,0
Harina y aceite de pescado	3,7	286,5	18,4	171,0	7,6
Azúcar	26,2	20,1	4,6	4,2	1,0
<b>MANUFACTURA NO PRIMARIA</b>	<b>68,8</b>	<b>8,7</b>	<b>6,0</b>	<b>10,6</b>	<b>7,5</b>
<b>Alimentos y bebidas</b>	<b>48,0</b>	<b>0,4</b>	<b>0,2</b>	<b>11,1</b>	<b>6,1</b>
Conservación de frutas y hortalizas	13,2	-4,8	-0,6	23,4	4,2
Productos lácteos	0,7	-0,5	0,0	8,3	0,1
Harina de trigo	2,5	-4,9	-0,1	-1,6	0,0
Sémola de trigo	0,0	-	-	-	-
Alimentos para animales	14,6	4,9	0,9	7,7	1,2
Galletas	2,9	20,9	0,6	31,4	0,7
Chocolate	0,0	-12,2	0,0	42,1	0,0
Alcohol etílico	2,0	13,3	0,2	39,7	0,6
Ron y otras bebidas	1,1	24,6	0,4	4,0	0,1
Bebidas gaseosas	10,9	-8,3	-1,2	-6,3	-0,8
<b>Fabricación productos textiles</b>	<b>1,5</b>	<b>8,5</b>	<b>0,2</b>	<b>0,9</b>	<b>0,0</b>
Hilados de algodón	1,5	8,5	0,2	0,9	0,0
<b>Curtido y adobo de cueros, calzado</b>	<b>0,7</b>	<b>12,0</b>	<b>0,1</b>	<b>-6,3</b>	<b>-0,1</b>
<b>Productos de madera y otros</b>	<b>3,7</b>	<b>-</b>	<b>-</b>	<b>-</b>	<b>-</b>
Tableros aglomerados	3,7	-	-	-	-
<b>Papel y productos de papel</b>	<b>2,9</b>	<b>482,0</b>	<b>3,2</b>	<b>9,2</b>	<b>0,2</b>
Papel y cartón	2,9	482,0	3,2	9,2	0,2
<b>Actividades de edición e impresión</b>	<b>0,2</b>	<b>-2,6</b>	<b>0,0</b>	<b>-6,5</b>	<b>0,0</b>
<b>Productos de plástico</b>	<b>2,2</b>	<b>44,3</b>	<b>0,9</b>	<b>12,6</b>	<b>0,2</b>
Sacos de polipropileno	1,7	21,0	0,4	-3,6	-0,1
Tela arpillera	0,4	707,1	0,5	203,3	0,3
<b>Productos minerales no metálicos</b>	<b>8,0</b>	<b>17,9</b>	<b>1,2</b>	<b>2,5</b>	<b>0,2</b>
Cemento	8,0	17,9	1,2	2,5	0,2
<b>Vehículos automotores</b>	<b>1,5</b>	<b>6,1</b>	<b>0,1</b>	<b>64,9</b>	<b>0,9</b>
Carrocerías	1,5	6,1	0,1	64,9	0,9
<b>SECTOR MANUFACTURA</b>	<b>100,0</b>	<b>29,1</b>	<b>29,1</b>	<b>16,1</b>	<b>16,1</b>

1/ Cifras preliminares.

2/ A precios de 1994.

3/ En puntos porcentuales.

Elaboración: BCRP, Sucursal Trujillo. Departamento de Estudios Económicos.

- El significativo crecimiento de la **manufactura primaria** (74,6 por ciento) se debió, principalmente, a la mayor actividad de la industria de harina y aceite de pescado cuya producción creció 286,5 por ciento favorecida por la alta disponibilidad de materia prima (anchoveta) en línea con la primera temporada de pesca, lo cual influyó en la tasa de crecimiento que refleja un efecto estadístico base. Asimismo, aumentó la producción de azúcar (20,1 por ciento) y de alimentos cárnicos (embutidos,



9,2 por ciento); la primera, por mayor molienda de caña de azúcar y mejor calidad de la misma (mayor contenido de sacarosa); y en la segunda, por factores de demanda.

- En el período enero-abril, la industria primaria acumuló una tasa de crecimiento de 29,7 por ciento, principalmente, por la mayor producción de harina y aceite de pescado (171,0 por ciento). La producción de azúcar y de alimentos cárnicos presentaron comportamientos diferenciados: la primera, aumentó 4,2 por ciento; y la segunda, disminuyó 1,6 por ciento.
- La **manufactura no primaria** creció en abril 8,7 por ciento interanual, como resultado de la mayor producción obtenida en la industria de papel y cartón de 482,0 por ciento; empero, esta tasa refleja un efecto estadístico base dado que en igual mes de 2017 la producción se redujo 71,0 por ciento por restricciones de materia prima (bagazo). Igualmente, aumentó la producción en los grupos industriales de productos de plástico (44,3 por ciento), minerales no metálicos (cemento, 17,9 por ciento), curtido y adobo de cueros (12,0 por ciento), hilados de algodón (8,5 por ciento), carrocías (6,1 por ciento) y alimentos y bebidas (0,4 por ciento).

**GRÁFICO N° 04**  
**LA LIBERTAD: EVOLUCIÓN DE LA PRODUCCIÓN MANUFACTURERA NO PRIMARIA**  
 (Variación % real respecto a similar mes del año anterior)

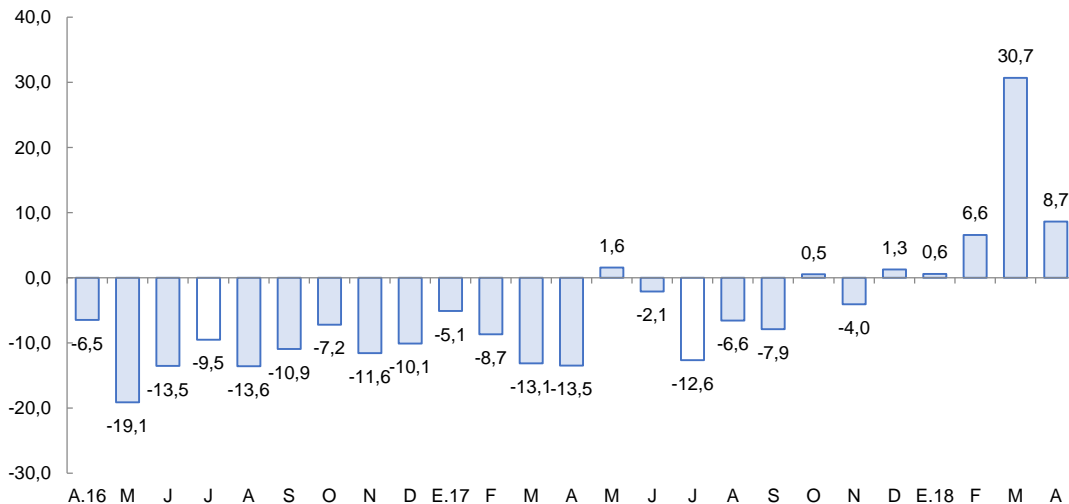

Fuente: Ministerio de Agricultura y Riego y empresas industriales.

- El grupo de industrias de alimentos y bebidas creció en abril levemente (0,4 por ciento) por los mayores niveles de producción de ron y otras bebidas alcohólicas (24,6 por ciento), galletas (20,9 por ciento), alcohol etílico rectificado (13,3 por ciento) y alimentos preparados para animales (4,9 por ciento). Entre enero y abril de 2018, la industria de alimentos y bebidas creció 11,1 por ciento y generó el 72,4 por ciento y 42,0 por ciento del valor bruto de producción (VBP) de la industria no primaria y de la manufactura total (primaria y no primaria), respectivamente.
- En los cuatro primeros meses de 2018, la industria no primaria registró una tasa de crecimiento de 10,6 por ciento como resultado de la mayor producción de la industria de carrocías (64,9 por ciento), galletas (31,4 por ciento), conservación de frutas y hortalizas (23,4 por ciento) y alimentos preparados para animales (7,7 por ciento), principalmente. Los demás productos registraron comportamientos mixtos: de un lado, aumentó la producción de chocolate (42,1 por ciento), alcohol etílico rectificado (39,7 por ciento), productos de plástico (12,6 por ciento), papel y cartón (9,2 por ciento), productos lácteos (8,3 por ciento), cemento (2,5 por ciento), ron y otras bebidas alcohólicas (4,0 por ciento) e hilados de algodón (0,9 por ciento); y de otro lado, disminuyó la producción de actividades de edición e impresión (-6,5 por ciento), bebidas gaseosas (-6,3 por ciento), curtido y adobo de cueros (-6,3 por ciento) y harina de trigo (-1,6 por ciento).



## 2.2. Sector construcción

- En el sector construcción, los **despachos de cemento** aumentaron en 14,8 por ciento en abril respecto a igual mes de 2017, atribuido al mayor avance físico de obras públicas, así como en la ejecución de pequeñas obras (autoconstrucción). En los cuatro primeros meses del año, los despachos muestran un moderado aumento de 1,4 por ciento.

**GRÁFICO N° 05**  
**LA LIBERTAD: EVOLUCIÓN DE DESPACHOS DE CEMENTO**  
(Variación % real respecto a similar mes del año anterior)

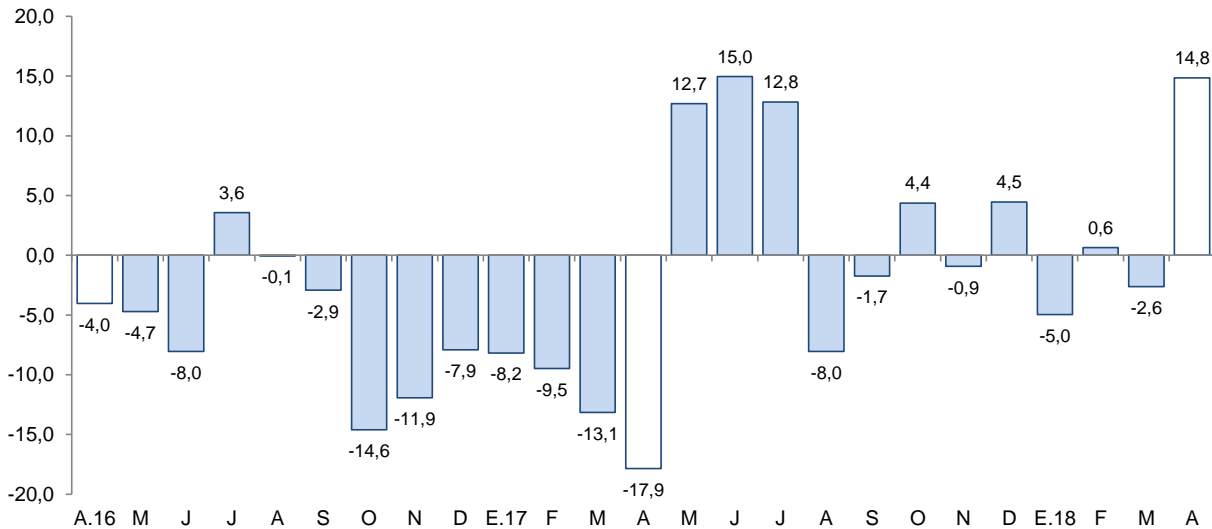

Fuente: Cementos Pacasmayo S.A.A.

## II. SECTOR EXTERNO

### 1. Exportaciones

- En la Libertad, las **exportaciones** alcanzaron los US\$ 163 millones en el mes de abril, registrando una caída de 16,1 por ciento interanual. Las tradicionales disminuyeron 18,0 por ciento, y las no tradicionales por su parte, cayeron 10,4 por ciento, respectivamente. Por otro lado, las exportaciones acumuladas en los primeros cuatro meses del año (US\$ 862 millones) aumentaron 6,3 por ciento interanual.
- Las menores **exportaciones tradicionales** del mes, se explican principalmente por una caída en las ventas del sector minero (-13,7 por ciento) y pesquero (-75,1 por ciento), en el primer grupo básicamente por oro (-14,9 por ciento), cuyo volumen embarcado disminuyó 19,3 por ciento. En el segundo grupo, por menores ventas de harina de pescado (-96,6 por ciento) con un volumen embarcado menor en 94,2 por ciento.



- Las **exportaciones no tradicionales** del mes (US\$ 43 millones), cayeron por menores ventas del sector agropecuario (-11,6 por ciento); principalmente, paltas frescas (-78,2 por ciento), pimientos en conserva (-23,8 por ciento), alcachofas en conserva (-14,8 por ciento) y otras hortalizas en conserva (-24,0 por ciento); atenuaron la caída, las mayores exportaciones de alimentos para animales (29,8 por ciento), espárragos en conserva (46,9 por ciento) y espárragos frescas (111,7 por ciento).
- Los principales destinos de las exportaciones totales del primer cuatrimestre del año, en términos de valores son: Suiza (30,5 por ciento), Estados Unidos (16,5 por ciento) y Canadá (12,7 por ciento). Para los tres países el principal producto exportado es oro. Por otra parte, con relación a las exportaciones agropecuarias, los principales países de destino son: Estados Unidos (37,8 por ciento), Ecuador (20,7 por ciento) y Países Bajos (12,9 por ciento); para Estados Unidos el principal producto exportado es arándanos; para Ecuador, alimentos para animales; y Países Bajos, espárragos frescos.

**CUADRO Nº 08**  
**LA LIBERTAD: EXPORTACIONES POR GRUPO DE PRODUCTOS <sup>1/</sup>**  
(Valor FOB en millones de US\$)

TIPO	Abril			Enero - Abril		
	2017	2018	Var .%	2017	2018	Var %
<b>PRODUCTOS TRADICIONALES</b>	<b>147</b>	<b>121</b>	<b>-18,0</b>	<b>634</b>	<b>599</b>	<b>-5,6</b>
Pesqueros	10	3	-75,1	58	48	-18,5
Agrícolas	0	0	-	19	6	-69,1
Mineros	137	118	-13,7	557	545	-2,1
<b>PRODUCTOS NO TRADICIONALES</b>	<b>48</b>	<b>43</b>	<b>-10,4</b>	<b>177</b>	<b>264</b>	<b>48,9</b>
Agropecuarios	45	40	-11,6	165	240	45,6
Textiles	0	0	147,3	0	1	134,5
Maderas y papeles	0	0	144,3	0	0	-46,8
Químicos	0	1	392,5	5	12	133,5
Productos mineros no metálicos	1	1	-45,5	3	8	116,5
Sidero - metalúrgico y joyería	0	0	-	0	0	3/
Otros	1	1	-36,3	3	3	1,6
<b>OTROS <sup>2/</sup></b>	<b>0</b>	<b>0</b>	<b>-</b>	<b>0</b>	<b>0</b>	<b>-</b>
<b>TOTAL EXPORTACIONES <sup>4/</sup></b>	<b>195</b>	<b>163</b>	<b>-16,1</b>	<b>811</b>	<b>862</b>	<b>6,3</b>

1/ Cifras preliminares.

2/ Comprende la venta de combustibles y alimentos a naves extranjeras y la reparación de bienes de capital.

3/ Variación superior a 1 000 por ciento.

4/ Debido al redondeo de los datos parciales, los totales pueden diferir de la suma de las partes.

Fuente: SUNAT.

Elaboración: BCRP. Sucursal Trujillo. Departamento de Estudios Económicos.

### III. CRÉDITO Y DEPÓSITOS <sup>2/</sup>

#### 1. Crédito

- El saldo del **crédito** en abril (S/ 8 318 millones) presentó un crecimiento interanual de 7,4 por ciento, por encima de la tasa registrada en similar mes del año anterior (2,6 por ciento).
- Por **tipo de institución**, el crédito de la banca múltiple, que concentra el 77,1 por ciento del crédito total, registró un aumento de 6,1 por ciento interanual. En tanto, las instituciones no bancarias mostraron un mayor dinamismo al registrar una tasa de crecimiento en sus colocaciones de 12,1 por

<sup>2/</sup> En este informe los saldos en moneda extranjera se valúan al tipo de cambio constante de diciembre de 2017 (S/ 3,24 por dólar), a fin de aislar el efecto de la valuación cambiaria sobre los saldos en moneda extranjera.

ciento, impulsadas por el crédito de las edpymes (24,8 por ciento), las empresas financieras (14,3 por ciento), las cajas municipales (10,7 por ciento) y las cajas rurales (4,2 por ciento). En las entidades estatales, el Banco de la Nación registró un aumento de 37,8 por ciento; mientras que Agrobanco, una caída de 70,9 por ciento.

- En cuanto al **tipo de moneda**, las colocaciones en moneda nacional, que representan el 88,8 por ciento de las colocaciones totales, crecieron 8,7 por ciento, por otro lado, lo otorgado en moneda extranjera cayó 1,8 por ciento. El coeficiente de dolarización fue de 11,2 por ciento, lo que significó una reducción de 1,0 puntos porcentuales respecto al registrado en abril de 2017 (12,2 por ciento).
- La **tasa de morosidad** fue de 5,4 por ciento al mes de marzo, nivel inferior en 0,2 puntos porcentuales respecto a similar mes de 2017. Por su parte, la morosidad de las instituciones no bancarias (6,8 por ciento) aumentó en 0,4 puntos porcentuales, por otro lado, en las instituciones bancarias (5,3 por ciento) se redujo 0,2 puntos porcentuales. En tanto, la tasa de morosidad registrada en el Banco de la Nación (1,3 por ciento) no presentó variación alguna.

**CUADRO N° 09**  
**LA LIBERTAD: CRÉDITO**  
(Saldos en millones de soles)

Instituciones	Abril			
	2017	2018	Estructura %	Var. %
<b>Banco de la Nación <sup>1/</sup></b>	<b>197</b>	<b>271</b>	<b>3,3</b>	<b>37,8</b>
<b>Agrobanco <sup>2/</sup></b>	<b>55</b>	<b>16</b>	<b>0,2</b>	<b>-70,9</b>
<b>Banca Múltiple</b>	<b>6 049</b>	<b>6 417</b>	<b>77,1</b>	<b>6,1</b>
<b>Instituciones No Bancarias</b>	<b>1 440</b>	<b>1 614</b>	<b>19,4</b>	<b>12,1</b>
Cajas Municipales	884	979	11,8	10,7
Cajas Rurales	31	33	0,4	4,2
Edpymes	29	36	0,4	24,8
Empresas Financieras	495	566	6,8	14,3
<b>TOTAL <sup>3/</sup></b>	<b>7 741</b>	<b>8 318</b>	<b>100,0</b>	<b>7,4</b>
En MN	6 797	7 390	88,8	8,7
En ME	944	928	11,2	-1,8

1/ Considera solo los créditos de consumo e hipotecario.

2/ No considera los créditos a las demás empresas del sistema financiero.

3/ Debido al redondeo de los datos parciales, los totales pueden diferir de la suma de las partes.

Fuente: Superintendencia de Banca, Seguros y AFP (SBS).

Elaboración: BCRP, Sucursal Trujillo. Departamento de Estudios Económicos.



**GRÁFICO Nº 06**  
**LA LIBERTAD: EVOLUCIÓN DEL CRÉDITO**  
(Variación % respecto a similar mes del año anterior)

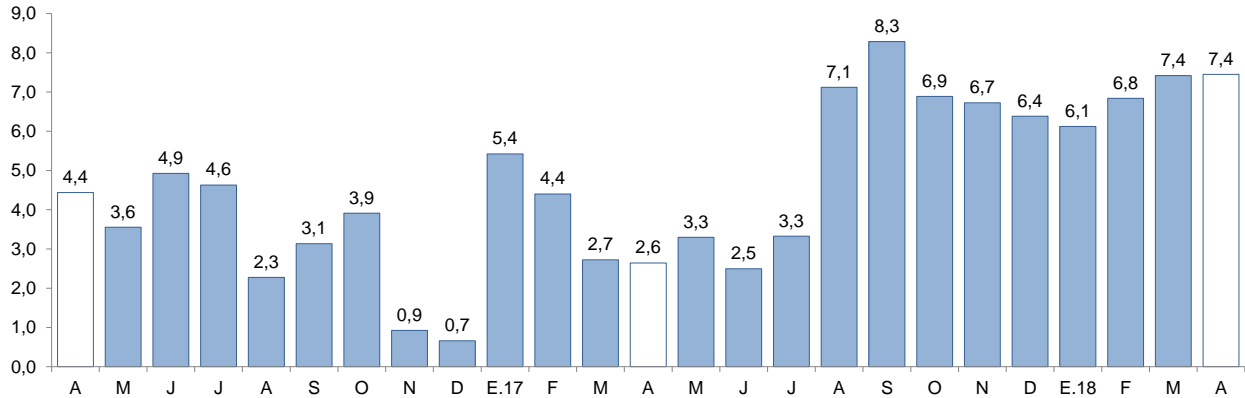

Fuente: Superintendencia de Banca, Seguros y AFP (SBS).

**GRÁFICO Nº 07**  
**LA LIBERTAD: TASA DE MOROSIDAD <sup>1/</sup>**  
(Porcentaje)

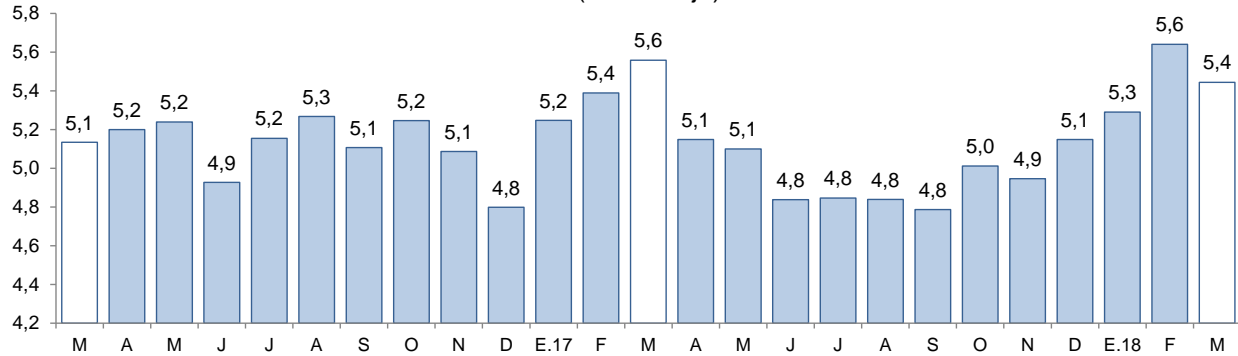

1/ Morosidad = (créditos vencidos + créditos en cobranza judicial) / colocaciones brutas.

Fuente: Superintendencia de Banca, Seguros y AFP (SBS).

## 2. Depósitos

- Los **depósitos** en las instituciones financieras de La Libertad a abril (S/ 6 132 millones) presentaron un aumento interanual de 8,4 por ciento, por debajo de la tasa de crecimiento registrada en similar mes del año anterior (9,5 por ciento).
- Según el **tipo de institución**, los depósitos en la banca múltiple que cuentan con una participación del 65,7 por ciento en los depósitos totales, registraron un crecimiento interanual de 8,5 por ciento en abril. En las instituciones no bancarias, los depósitos aumentaron 14,7 por ciento impulsados por las mayores captaciones de las cajas rurales (36,5 por ciento), las cajas municipales (16,3 por ciento) y las empresas financieras (5,7 por ciento). En lo referente a los depósitos en el Banco de la Nación, que concentraron el 10,7 por ciento de los depósitos totales, disminuyeron en 3,4 por ciento.
- De acuerdo al **tipo de depósito**, los depósitos de ahorro, que cuentan con una participación del 41,7 por ciento en el total, mostraron un mayor dinamismo al registrar una tasa de crecimiento interanual de 14,7 por ciento, seguido por los depósitos a la vista (6,0 por ciento) y por los depósitos a plazo (3,4 por ciento).





- En cuanto al **tipo de moneda**, los depósitos en moneda nacional aumentaron 10,2 por ciento y en moneda extranjera, 3,5 por ciento. El coeficiente de dolarización de los depósitos en abril fue de 25,2 por ciento, 1,2 puntos porcentuales menos respecto al registrado en similar mes de 2017.

**CUADRO Nº 10**  
**LA LIBERTAD: DEPÓSITOS**  
(Saldos en millones de soles)

Instituciones	Abril			
	2017	2018	Estructura %	Var. %
<b>Banco de la Nación</b>	<b>678</b>	<b>654</b>	<b>10,7</b>	<b>-3,4</b>
<b>Banca Múltiple</b>	<b>3 714</b>	<b>4 030</b>	<b>65,7</b>	<b>8,5</b>
<b>Instituciones No Bancarias</b>	<b>1 262</b>	<b>1 447</b>	<b>23,6</b>	<b>14,7</b>
Cajas Municipales	1 029	1 196	19,5	16,3
Cajas Rurales	15	20	0,3	36,5
Empresas Financieras	219	231	3,8	5,7
<b>TOTAL <sup>1/</sup></b>	<b>5 654</b>	<b>6 132</b>	<b>100,0</b>	<b>8,4</b>
Depósitos a la vista	1 292	1 370	22,3	6,0
Depósitos de ahorro	2 229	2 556	41,7	14,7
Depósitos a plazo	2 133	2 206	36,0	3,4
En MN	4 163	4 589	74,8	10,2
En ME	1 491	1 543	25,2	3,5

<sup>1/</sup> Debido al redondeo de los datos parciales, los totales pueden diferir de la suma de las partes.  
Fuente: Superintendencia de Banca, Seguros y AFP (SBS).  
Elaboración: BCRP, Sucursal Trujillo. Departamento de Estudios Económicos.

**GRÁFICO Nº 08**  
**LA LIBERTAD: EVOLUCIÓN DE LOS DEPÓSITOS**  
(Variación % respecto a similar mes del año anterior)

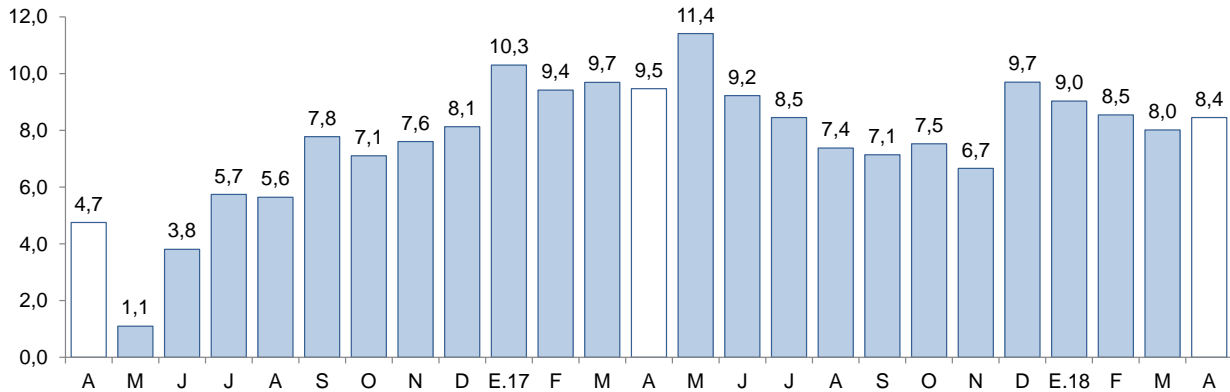

Fuente: Superintendencia de Banca, Seguros y AFP (SBS).

## IV. EJECUCIÓN DEL PRESUPUESTO PÚBLICO

### 1. Ejecución del Presupuesto del Gasto No Financiero

- La ejecución presupuestal del **gasto no financiero** en La Libertad (S/ 368 millones) creció 8,4 por ciento interanual en abril, impulsada por el crecimiento del gasto en los tres niveles de gobierno. En tanto, el gasto no financiero en el periodo enero-abril, creció 10,8 por ciento por el mayor gasto corriente (19,3 por ciento).



**CUADRO Nº 11**  
**LA LIBERTAD: LA LIBERTAD: EJECUCIÓN DEL PRESUPUESTO PÚBLICO <sup>1/2/</sup>**  
 (En millones de soles)

	Abril			Enero - Abril		
	2017	2018	Var. % real	2017	2018	Var. % real
<b>I. GASTOS CORRIENTES</b>	<b>279</b>	<b>306</b>	<b>8,8</b>	<b>953</b>	<b>1 145</b>	<b>19,3</b>
<i>Gobierno Nacional</i>	125	129	2,1	416	485	15,7
<i>Gobierno Regional</i>	114	123	7,0	396	463	16,2
<i>Gobiernos locales</i>	40	54	35,0	141	197	38,6
<b>Remuneraciones</b>	<b>118</b>	<b>138</b>	<b>16,7</b>	<b>462</b>	<b>557</b>	<b>19,7</b>
Gobierno Nacional	36	39	7,1	146	160	8,5
Gobierno Regional	74	86	16,8	279	349	23,9
Gobiernos locales	8	13	57,6	36	48	31,7
<b>Bienes y Servicios</b>	<b>71</b>	<b>82</b>	<b>13,8</b>	<b>206</b>	<b>290</b>	<b>40,1</b>
Gobierno Nacional	16	25	53,6	57	115	101,9
Gobierno Regional	27	22	-18,4	58	55	-6,4
Gobiernos locales	28	34	21,3	91	120	31,4
<b>Transferencias <sup>3/</sup></b>	<b>90</b>	<b>86</b>	<b>-5,4</b>	<b>286</b>	<b>298</b>	<b>3,7</b>
Gobierno Nacional	73	65	-12,0	214	210	-2,2
Gobierno Regional	14	14	4,3	58	60	1,7
Gobiernos locales	4	7	86,9	14	28	105,3
<b>II. GASTOS DE CAPITAL</b>	<b>58</b>	<b>62</b>	<b>6,3</b>	<b>265</b>	<b>214</b>	<b>-19,9</b>
<i>Gobierno Nacional</i>	7	13	78,8	54	47	-13,5
<i>Gobierno Regional</i>	6	4	-31,6	51	35	-32,9
<i>Gobiernos locales</i>	45	45	-0,7	160	132	-17,8
<b>Formación bruta de capital <sup>4/</sup></b>	<b>58</b>	<b>61</b>	<b>5,4</b>	<b>230</b>	<b>212</b>	<b>-8,3</b>
Gobierno Nacional	7	12	68,1	20	46	128,2
Gobierno Regional	6	4	-31,6	51	35	-32,9
Gobiernos locales	45	45	0,0	159	132	-17,6
<b>Otros gastos de capital <sup>5/</sup></b>	<b>0</b>	<b>1</b>	<b>145,0</b>	<b>35</b>	<b>1</b>	<b>-96,5</b>
<b>III. GASTO NO FINANCIERO TOTAL (I+II)</b>	<b>338</b>	<b>368</b>	<b>8,4</b>	<b>1 218</b>	<b>1 359</b>	<b>10,8</b>
<i>Gobierno Nacional</i>	133	142	6,4	470	532	12,3
<i>Gobierno Regional</i>	120	127	5,1	447	498	10,6
<i>Gobiernos locales</i>	85	99	16,1	301	329	8,7

<sup>1/</sup> Información actualizada al 30 de abril de 2018.

<sup>2/</sup> Considera las transferencias intergubernamentales del Gobierno Nacional.

<sup>3/</sup> Incluye el pago de pensiones, donaciones, transferencias y otros gastos corrientes.

<sup>4/</sup> Considera el gasto en Defensa e Interior.

<sup>5/</sup> Incluye donaciones y transferencias.

Fuente: Ministerio de Economía y Finanzas (MEF).

Elaboración: BCRP, Sucursal Trujillo. Departamento de Estudios Económicos.

- Los **gastos corrientes** se incrementaron en 8,8 por ciento interanual en abril, como resultado de los mayores gastos de los tres niveles de gobierno. En los cuatro primeros meses del año, los gastos corrientes mostraron un crecimiento de 19,3 por ciento, sustentado por el mayor gasto en bienes y servicios (40,1 por ciento) y remuneraciones (19,7 por ciento), principalmente.



- Los **gastos de capital** aumentaron 6,3 por ciento interanual, en términos reales, por mayores gastos del Gobierno Nacional (78,8 por ciento), que contrarrestó la caída registrada en los gastos del Gobierno Regional (-31,6 por ciento) y de los gobiernos locales (-0,7 por ciento). En los primeros cuatro meses del año, los gastos de capital disminuyeron -19,9 por ciento por la menor ejecución en los tres niveles de gobierno.
- La **inversión pública** en abril registró un crecimiento de 5,4 por ciento interanual, sustentada en el aumento en la inversión del Gobierno Nacional (68,1 por ciento), que compensó la disminución en el Gobierno Regional (-31,6 por ciento). En los cuatro primeros meses del año, la inversión acumula una caída de 8,3 por ciento, por una menor ejecución de obras del Gobierno Regional (-32,9 por ciento) y los gobiernos locales (-17,6 por ciento), por otro lado, la ejecución del Gobierno Nacional aumentó en 128,2 por ciento.
- El **avance de la ejecución de la inversión pública** al mes de abril representa el 11,7 por ciento del PIM, 1,6 puntos porcentuales menos de lo ejecutado en similar periodo de 2017. Los gobiernos locales registran un avance de 25,6 por ciento, seguido por el Gobierno Regional (11,1 por ciento) y el Gobierno Nacional (7,6 por ciento).

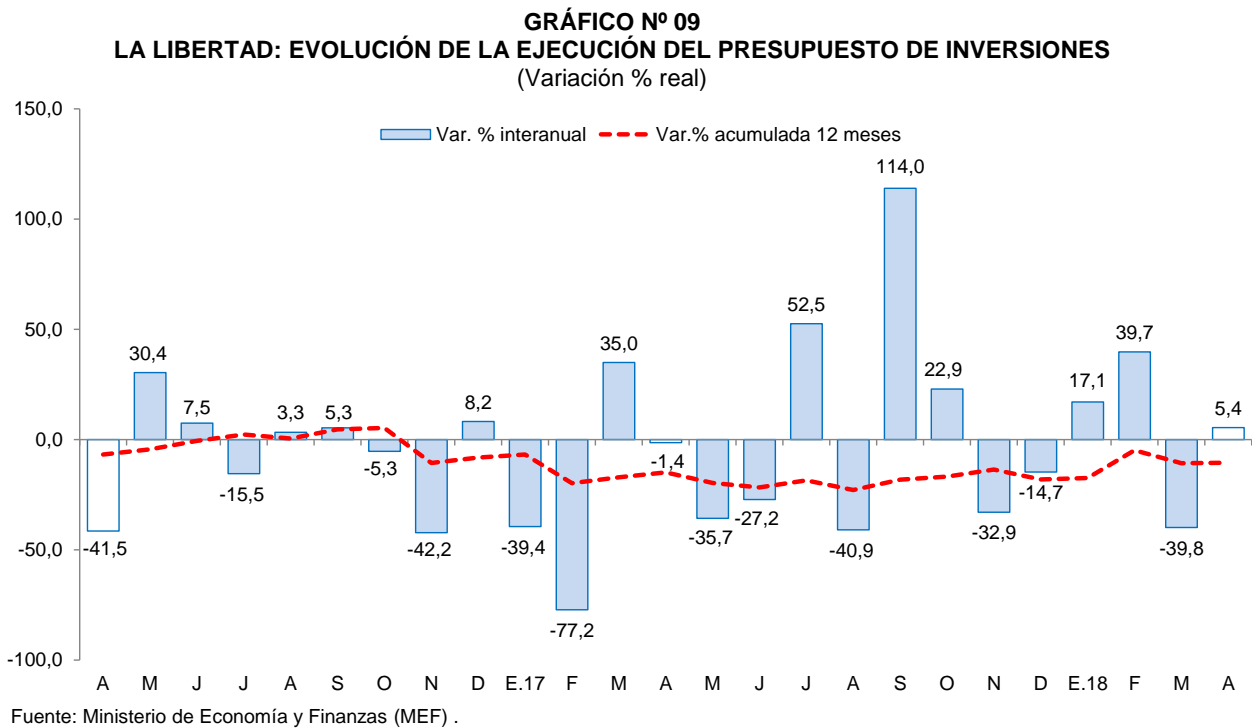

- Los principales proyectos ejecutados por los tres niveles de gobierno en el mes fueron:

**Gobierno Nacional**

- Mejoramiento de los servicios policiales de la División Policial de Paiján, distrito de Paiján, provincia de Ascope (S/ 3,4 millones).
- Mejoramiento de la carretera Emp. PE-3N (Laguna Sausacocha) - Puente Pallar - Chagual - Tayabamba - Puente Huacrachuco y los Ramales Puente Pallar - Calemar y Tayabamba - Quiches - Emp. PE-12A (dv. Sihuas) por niveles de servicio (S/ 3,2 millones).



- Mejoramiento del borde costero de los balnearios de Las Delicias, Buenos Aires y Huanchaco (S/ 1,0 millones).

**Gobierno Regional**

- Mejoramiento del sistema de agua potable y alcantarillado del AA.HH. Tecapa, distrito de San José, provincia de Pacasmayo (S/ 0,4 millones).
- Mejoramiento del servicio deportivo y recreativo en el complejo deportivo Augusto Gildemeister en la localidad de Sausal, distrito de Chicama - Ascope (S/ 0,2 millones).
- Proyecto Chavimochic tercera etapa (S/ 0,2 millones)

**Gobiernos locales**

- Mejoramiento del servicio de educación de la I.E. N° 80092 Carlos Wiese de la localidad de Chao, distrito de Chao, provincia de Virú (S/ 3,1 millones).
- Mejoramiento de los servicios de educación inicial de la I.E. N° 1561, distrito de Florencia de Mora, provincia de Trujillo (S/ 1,8 millones).
- Mejoramiento de pistas y veredas en la ciudad de Tayabamba, distrito de Tayabamba, provincia de Pataz (S/ 1,5 millones).

**V. ANEXOS**



ANEXO 1

LA LIBERTAD: PRODUCCIÓN AGROPECUARIA <sup>1/</sup>  
(T.m.)

PRODUCTOS	2017									2018				PRODUCTOS
	ABR	MAY	JUN	JUL	AGO	SET	OCT	NOV	DIC	ENE	FEB	MAR	ABR	
<b>AGRÍCOLA</b>														<b>AGRÍCOLA</b>
Alcachofa	0	0	0	0	2 215	10 019	8 515	3 518	0	0	0	0	0	Alcachofa
Alfalfa	16 911	15 492	16 233	17 866	17 174	19 641	20 866	21 629	24 433	14 324	17 120	18 347	17 091	Alfalfa
Arándano	4	55	22	317	3 164	8 237	14 175	6 425	4 846	3 179	2 071	395	0	Arándano
Arroz cáscara	5 944	49 056	133 197	10 079	0	0	0	0	138	971	3 759	19 338	143 018	Arroz cáscara
Arveja grano seco	0	0	629	4 591	3 879	846	54	0	0	0	0	0	0	Arveja grano seco
Caña de azúcar	228 944	258 142	259 915	448 726	511 434	461 045	464 559	509 177	500 246	393 524	265 699	341 492	301 593	Caña de azúcar
Cebada grano	0	0	2 312	18 391	26 908	8 150	0	0	0	0	0	0	0	Cebada grano
Espárrago	13 540	12 474	12 032	10 860	10 920	13 174	14 641	16 564	11 769	12 000	15 537	11 703	11 661	Espárrago
Maíz amarillo duro	5 661	7 655	30 422	12 225	9 697	3 819	14 121	23 867	14 755	5 719	4 812	4 959	6 005	Maíz amarillo duro
Maíz amiláceo	190	1 230	7 397	9 643	3 600	283	0	0	0	0	0	113	129	Maíz amiláceo
Maíz chala	17 101	18 697	12 580	8 096	7 054	12 420	17 369	16 825	12 473	16 853	16 357	14 731	15 237	Maíz chala
Palta	20 793	46 135	59 971	17 746	14 678	9 346	4 928	4 289	3 590	1 152	1 672	14 080	22 934	Palta
Papa	70 883	67 239	50 540	23 509	5 857	10 348	19 141	35 792	28 972	20 115	43 733	68 719	74 729	Papa
Páprika	219	62	54	9	54	72	0	108	99	72	468	116	49	Páprika
Trigo	0	0	4 852	20 594	27 105	7 943	951	0	0	0	0	0	0	Trigo
Uva	3 751	3 538	3 096	3 119	3 757	3 764	4 411	5 410	4 955	3 516	5 622	5 533	4 276	Uva
<b>Otros agrícolas</b>														<b>Otros agrícolas</b>
AjÍ	359	500	216	343	234	372	577	761	730	530	477	645	802	AjÍ
Cebolla	406	1 653	799	2 667	2 464	5 228	5 528	2 727	1 873	805	1 734	726	961	Cebolla
Frijol grano seco	278	497	773	630	244	469	335	343	191	115	35	101	148	Frijol grano seco
Haba grano seco	0	44	971	2 004	1 312	590	67	0	0	0	0	0	0	Haba grano seco
Maíz choclo	1 743	3 340	2 267	786	96	120	195	243	297	213	173	341	309	Maíz choclo
Pepinillo	829	761	292	369	774	561	1 239	732	1 692	1 373	823	986	447	Pepinillo
Piña	2 227	1 759	478	1 660	1 697	1 608	1 454	1 694	1 657	2 877	3 116	2 816	2 231	Piña
Tarhui o chocho	0	0	3	2	479	1 005	2 200	846	111	0	0	0	0	Tarhui o chocho
Yuca	832	913	1 394	1 545	1 087	1 518	1 242	956	969	740	1 046	591	1 010	Yuca
Zapallo	1 105	1 462	1 247	607	544	754	687	1 769	1 655	1 257	943	1 532	1 389	Zapallo
<b>PECUARIO</b>														<b>PECUARIO</b>
Carne de ave <sup>2/</sup>	22 412	17 944	21 965	25 287	24 421	24 655	23 024	24 865	22 638	22 671	20 718	24 168	24 917	Carne de ave <sup>2/</sup>
Carne de ovino <sup>2/</sup>	202	208	215	204	202	197	202	200	210	189	198	199	204	Carne de ovino <sup>2/</sup>
Carne de porcino <sup>2/</sup>	1 322	1 388	1 411	1 552	1 522	1 402	1 405	1 350	1 390	1 491	1 450	1 499	1 370	Carne de porcino <sup>2/</sup>
Carne de vacuno <sup>2/</sup>	624	612	624	681	701	659	676	620	599	628	662	676	630	Carne de vacuno <sup>2/</sup>
Huevo	5 879	5 832	5 733	5 688	5 474	5 471	5 560	5 655	5 552	5 283	5 527	5 661	5 859	Huevo
Leche	10 569	10 686	11 172	11 645	11 773	11 848	11 384	11 450	11 110	9 991	10 804	10 405	11 532	Leche

1/ Cifras preliminares.

2/ Peso neto.

Fuente: MINAGRI.

Elaboración: BCRP. Sucursal Trujillo. Departamento de Estudios Económicos.



**ANEXO 2**

**LA LIBERTAD: PRODUCCIÓN PESQUERA <sup>1/</sup>**  
(T.m.)

	2017									2018				
	ABR	MAY	JUN	JUL	AGO	SET	OCT	NOV	DIC	ENE	FEB	MAR	ABR	
<b>Consumo humano directo</b>	<b>1 002</b>	<b>411</b>	<b>328</b>	<b>515</b>	<b>374</b>	<b>495</b>	<b>434</b>	<b>583</b>	<b>459</b>	<b>797</b>	<b>718</b>	<b>558</b>	<b>1 581</b>	<b>Consumo humano directo</b>
1. Fresco	1 002	411	328	515	374	495	434	583	459	797	718	558	1 581	1. Fresco
2. Congelado	0	0	0	0	0	0	0	0	0	0	0	0	0	2. Congelado
3. Conservas	0	0	0	0	0	0	0	0	0	0	0	0	0	3. Conservas
<b>Consumo industrial</b>	<b>55 050</b>	<b>269 696</b>	<b>199 513</b>	<b>43 058</b>	<b>0</b>	<b>0</b>	<b>0</b>	<b>1 196</b>	<b>0</b>	<b>240 344</b>	<b>0</b>	<b>0</b>	<b>207 924</b>	<b>Consumo industrial</b>
1. Anchoveta	55 050	269 696	199 513	43 058	0	0	0	1 196	0	240 344	0	0	207 924	1. Anchoveta

<sup>1/</sup> Cifras preliminares.

Fuente: Ministerio de Producción.

Elaboración: BCRP. Sucursal Trujillo. Departamento de Estudios Económicos.



**ANEXO 3**

**LA LIBERTAD: PRODUCCIÓN MINERA <sup>1/</sup>**

PRODUCTOS	2017									2018				PRODUCTOS
	ABR	MAY	JUN	JUL	AGO	SET	OCT	NOV	DIC	ENE	FEB	MAR	ABR	
<b>MINERÍA METÁLICA</b>														<b>MINERÍA METÁLICA</b>
Cobre (TMF)	145	126	104	88	74	100	111	107	29	0	0	0	0	Cobre (TMF)
Oro (Onzas troy)	113 240	119 994	115 935	122 068	129 252	113 647	122 187	110 311	118 282	97 740	90 728	96 774	92 345	Oro (Onzas troy)
Plata (Onzas troy)	144 091	151 468	148 121	138 265	150 004	147 421	148 725	157 812	142 679	142 000	116 420	127 056	122 205	Plata (Onzas troy)
Plomo (TMF)	68	77	62	53	28	16	28	31	9	0	0	0	0	Plomo (TMF)
Zinc (TMF)	169	216	198	137	63	52	72	115	26	0	0	0	0	Zinc (TMF)

<sup>1/</sup> Cifras preliminares.

Fuente: M INEM.

Elaboración: BCRP, Sucursal Trujillo, Departamento de Estudios Económicos.





**ANEXO 4**

**LA LIBERTAD: PRODUCCIÓN MANUFACTURERA <sup>1/</sup>**  
(Índice 1994 =100)

DESCRIPCION	2017									2018				DESCRIPCION
	ABR	MAY	JUN	JUL	AGO	SET	OCT	NOV	DIC	ENE	FEB	MAR	ABR	
<b>MANUFACTURA PRIMARIA</b>	<b>243</b>	<b>438</b>	<b>310</b>	<b>285</b>	<b>310</b>	<b>290</b>	<b>314</b>	<b>280</b>	<b>280</b>	<b>513</b>	<b>171</b>	<b>174</b>	<b>424</b>	<b>MANUFACTURA PRIMARIA</b>
1511 PRODUCTOS CARNICOS	233	219	200	201	221	228	223	234	183	216	194	213	255	1511 PRODUCTOS CARNICOS
1512-15 HARINA Y ACEITE DE PESCADO	239	1151	865	184	0	0	0	4	0	1047	0	0	924	1512-15 HARINA Y ACEITE DE PESCADO
1542 AZUCAR	245	250	159	321	405	379	411	363	368	384	218	220	294	1542 AZUCAR
<b>MANUFACTURA NO PRIMARIA</b>	<b>248</b>	<b>266</b>	<b>258</b>	<b>234</b>	<b>276</b>	<b>293</b>	<b>320</b>	<b>294</b>	<b>302</b>	<b>320</b>	<b>329</b>	<b>319</b>	<b>270</b>	<b>MANUFACTURA NO PRIMARIA</b>
1513 CONSERVACION FRUTAS/HORTALIZAS	465	524	484	303	547	782	939	700	654	957	1179	1025	443	1513 CONSERVACION FRUTAS/HORTALIZAS
1520 PRODUCTOS LACTEOS	242	301	219	201	286	284	330	268	173	233	250	266	241	1520 PRODUCTOS LACTEOS
1531 PRODUCTOS DE MOLINERIA	56	25	52	47	53	63	52	35	37	43	44	54	53	1531 PRODUCTOS DE MOLINERIA
1533 ALIMENTOS PARA ANIMALES	697	711	705	692	694	675	697	724	706	693	710	729	731	1533 ALIMENTOS PARA ANIMALES
1541 PRODUCTOS DE PANADERIA	161	191	167	167	170	159	161	146	157	164	181	197	195	1541 PRODUCTOS DE PANADERIA
1543 ELABORACION DE CHOCOLATE	115	153	163	153	160	377	618	503	280	48	61	63	100	1543 ELABORACION DE CHOCOLATE
1551 BEBIDAS ALCOHOLICAS	201	308	204	261	301	285	281	239	274	270	271	285	240	1551 BEBIDAS ALCOHOLICAS
1554 BEBIDAS GASEOSAS	1029	912	697	699	925	746	844	846	972	1165	928	891	944	1554 BEBIDAS GASEOSAS
1711 HILADOS DE ALGODÓN	155	140	165	163	185	163	169	153	144	140	146	151	169	1711 HILADOS DE ALGODÓN
1911 CUERO	18	18	12	14	16	15	18	16	20	26	16	21	10	1911 CUERO
1920 CALZADO	205	368	310	308	361	207	197	192	147	150	189	179	251	1920 CALZADO
2021 TABLEROS AGLOMERADOS	0	0	0	0	0	0	0	0	0	0	0	0	0	2021 TABLEROS AGLOMERADOS
2101 PAPEL Y CARTON	48	0	262	158	207	311	288	328	298	261	155	98	281	2101 PAPEL Y CARTON
2212 EDICION DE PERIODICOS	112	110	102	109	106	111	113	103	109	115	107	111	109	2212 EDICION DE PERIODICOS
2520 PRODUCTOS DE PLASTICO	377	524	459	398	435	447	522	554	453	412	323	397	545	2520 PRODUCTOS DE PLASTICO
2694 CEMENTO	122	167	172	170	157	175	179	180	227	152	157	159	144	2694 CEMENTO
3420 CARROCERIAS	174	185	174	169	143	153	227	211	275	190	211	259	185	3420 CARROCERIAS
<b>TOTAL</b>	<b>247</b>	<b>320</b>	<b>274</b>	<b>250</b>	<b>286</b>	<b>292</b>	<b>318</b>	<b>290</b>	<b>295</b>	<b>381</b>	<b>279</b>	<b>273</b>	<b>318</b>	<b>TOTAL</b>

<sup>1/</sup> Cifras preliminares.

Fuente: Gerencia Regional de Agricultura, Ministerio de la Producción y Empresas.

Elaboración: BCRP, Sucursal Trujillo. Departamento de Estudios Económicos.



ANEXO 5

LA LIBERTAD: PRODUCCIÓN MANUFACTURERA <sup>1/</sup>  
(Variación porcentual)

DESCRIPCION	2017									2018				DESCRIPCION
	ABR	MAY	JUN	JUL	AGO	SET	OCT	NOV	DIC	ENE	FEB	MAR	ABR	
<b>MANUFACTURA PRIMARIA</b>	<b>106,8</b>	<b>190,7</b>	<b>23,8</b>	<b>-27,7</b>	<b>1,0</b>	<b>-13,7</b>	<b>12,9</b>	<b>-33,1</b>	<b>-45,6</b>	<b>29,2</b>	<b>-32,3</b>	<b>81,1</b>	<b>74,6</b>	<b>MANUFACTURA PRIMARIA</b>
1511 PRODUCTOS CARNICOS	3,3	2,5	-7,5	-9,8	-10,0	-1,6	5,6	5,3	-10,2	4,6	-25,8	11,7	9,2	1511 PRODUCTOS CARNICOS
1512-15 HARINA Y ACEITE DE PESCADO	-	-	<sup>2/</sup> 31,5	-	-	-	-	-99,4	-100,0	114,4	-	-	-	1512-15 HARINA Y ACEITE DE PESCADO
1542 AZÚCAR	71,6	32,5	-50,1	-33,2	1,6	-14,2	13,3	-3,3	-6,0	-0,7	-32,8	90,1	20,1	1542 AZÚCAR
<b>MANUFACTURA NO PRIMARIA</b>	<b>-13,5</b>	<b>1,6</b>	<b>-2,1</b>	<b>-12,6</b>	<b>-6,6</b>	<b>-7,9</b>	<b>0,5</b>	<b>-4,0</b>	<b>1,3</b>	<b>0,6</b>	<b>6,6</b>	<b>30,7</b>	<b>8,7</b>	<b>MANUFACTURA NO PRIMARIA</b>
1513 CONSERVACION FRUTAS/HORTALZAS	26,2	49,1	33,9	-12,6	7,4	-6,6	10,9	-3,3	-12,1	-8,8	21,1	137,2	-4,8	1513 CONSERVACION FRUTAS/HORTALZAS
1520 PRODUCTOS LACTEOS	63,9	137,4	94,6	318,3	87,5	114,2	125,1	56,2	-8,2	-7,4	18,3	27,5	-0,5	1520 PRODUCTOS LACTEOS
1531 PRODUCTOS DE MOLINERIA	-63,4	-77,5	-63,5	-63,6	-53,5	9,6	7,9	-27,1	25,3	2,9	-11,6	8,2	-4,9	1531 PRODUCTOS DE MOLINERIA
1533 ALIMENTOS PARA ANIMALES	7,9	6,0	7,1	6,5	2,6	1,2	6,0	8,4	0,2	6,5	9,8	9,7	4,9	1533 ALIMENTOS PARA ANIMALES
1541 PRODUCTOS DE PANADERIA	-44,2	-28,1	-38,5	-34,3	-19,9	-11,9	-2,1	4,6	120,4	18,3	16,7	86,2	20,9	1541 PRODUCTOS DE PANADERIA
1543 ELABORACION DE CHOCOLATE	7,6	8,2	-12,5	-19,3	-35,8	-32,7	70,4	-42,1	-40,5	25,7	358,1	144,9	-12,2	1543 ELABORACION DE CHOCOLATE
1551 BEBIDAS ALCOHOLICAS	41,1	23,0	-24,9	-16,9	-15,6	0,2	-1,4	-31,4	-21,3	-3,6	9,6	109,9	19,1	1551 BEBIDAS ALCOHOLICAS
1554 BEBIDAS GASEOSAS	-11,3	2,3	-0,5	-3,1	22,4	-11,5	-6,5	-19,1	-16,0	13,8	-16,2	-13,7	-8,3	1554 BEBIDAS GASEOSAS
1711 HILADOS DE ALGODÓN	27,3	27,5	58,0	55,0	41,1	14,6	11,9	8,1	-0,7	-7,4	7,4	-4,3	8,5	1711 HILADOS DE ALGODÓN
1911 CUERO	-15,9	22,6	-44,2	-11,3	-14,1	-13,6	-14,6	10,4	46,9	88,2	-31,4	47,4	-46,3	1911 CUERO
1920 CALZADO	9,9	151,8	61,8	149,6	84,4	-2,0	-16,2	-6,0	5,6	-18,3	-17,4	-18,6	22,2	1920 CALZADO
2021 TABLEROS AGLOMERADOS	-100,0	-100,0	-100,0	-100,0	-100,0	-100,0	-100,0	-100,0	-	-	-	-	-	2021 TABLEROS AGLOMERADOS
2101 PAPEL Y CARTON	-71,0	-	26,5	-39,4	-34,3	2,7	-12,3	4,6	-0,9	-7,3	-29,8	-44,6	482,0	2101 PAPEL Y CARTON
2212 EDICION DE PERIODICOS	-10,1	-9,0	-17,3	-17,6	-19,4	-9,6	-6,3	-11,2	-5,5	-6,1	-9,0	-8,2	-2,6	2212 EDICION DE PERIODICOS
2520 PRODUCTOS DE PLASTICO	-17,4	12,0	11,7	-21,7	-9,3	-6,6	6,3	15,9	-5,2	12,2	-16,5	11,2	44,3	2520 PRODUCTOS DE PLASTICO
2694 CEMENTO	-30,7	7,7	10,9	13,5	-4,2	10,0	13,1	12,6	38,9	-8,8	5,4	-0,3	17,9	2694 CEMENTO
3420 CARROCERIAS	3,1	9,4	22,2	10,3	22,7	-9,4	-6,5	5,3	205,9	63,6	60,0	188,2	6,1	3420 CARROCERIAS
<b>TOTAL</b>	<b>5,5</b>	<b>41,0</b>	<b>5,8</b>	<b>-18,7</b>	<b>-4,1</b>	<b>-9,8</b>	<b>4,1</b>	<b>-15,2</b>	<b>-19,4</b>	<b>11,0</b>	<b>-4,0</b>			<b>TOTAL</b>

<sup>1/</sup> Cifras preliminares.

<sup>2/</sup> Variación superior a 1000 por ciento.

Fuente: Gerencia Regional de Agricultura, Ministerio de la Producción y Empresas.

Elaboración: BCRP, Sucursal Trujillo, Departamento de Estudios Económicos.



ANEXO 6

LA LIBERTAD: EXPORTACIONES POR TIPO DE PRODUCTO <sup>1/</sup>  
(Valores FOB en millones de US\$)

TIPO	2017									2018				TIPO
	ABR	MAY	JUN	JUL	AGO	SET	OCT	NOV	DIC	ENE	FEB	MAR	ABR	
<b>Productos tradicionales</b>	<b>147</b>	<b>129</b>	<b>216</b>	<b>156</b>	<b>184</b>	<b>205</b>	<b>154</b>	<b>139</b>	<b>175</b>	<b>142</b>	<b>149</b>	<b>187</b>	<b>121</b>	<b>Productos tradicionales</b>
Pesqueros	10	5	32	30	16	7	1	1	1	0	18	27	3	Pesqueros
Agrícolas	0	0	0	0	0	1	13	1	4	0	5	0	0	Agrícolas
Mineros	137	124	184	126	168	197	140	136	170	141	126	160	118	Mineros
<b>Productos no tradicionales</b>	<b>48</b>	<b>125</b>	<b>117</b>	<b>118</b>	<b>122</b>	<b>117</b>	<b>156</b>	<b>134</b>	<b>109</b>	<b>94</b>	<b>75</b>	<b>53</b>	<b>43</b>	<b>Productos no tradicionales</b>
Agropecuarios	45	121	110	114	112	116	154	130	105	88	65	47	40	Agropecuarios
Textiles	0	0	0	0	0	0	0	0	0	0	0	0	0	Textiles
Maderas y papeles	0	0	0	0	0	0	0	0	0	0	0	0	0	Maderas y papeles
Químicos	0	1	3	2	1	0	1	2	2	4	4	3	1	Químicos
Productos mineros no metálicos	1	3	2	1	5	1	1	1	1	1	4	2	1	Productos mineros no metálicos
Sidero - metalúrgico y joyería	0	0	0	0	0	0	0	0	0	0	0	0	0	Sidero - metalúrgico y joyería
Otros	1	0	1	2	4	0	0	1	1	0	0	1	1	Otros
<b>Otros 2/</b>	<b>0</b>	<b>0</b>	<b>0</b>	<b>0</b>	<b>0</b>	<b>0</b>	<b>0</b>	<b>0</b>	<b>0</b>	<b>0</b>	<b>0</b>	<b>0</b>	<b>0</b>	<b>Otros 2/</b>
<b>TOTAL</b>	<b>195</b>	<b>254</b>	<b>333</b>	<b>275</b>	<b>306</b>	<b>323</b>	<b>310</b>	<b>272</b>	<b>284</b>	<b>235</b>	<b>224</b>	<b>240</b>	<b>163</b>	<b>TOTAL</b>

1/ Cifras preliminares.

2/ Comprende la venta de combustibles y alimentos a naves extranjeras y la reparación de bienes de capital.

Fuente: SUNAT.

Elaboración: BCRP. Sucursal Trujillo. Departamento de Estudios Económicos.



**ANEXO 7**

**LA LIBERTAD: EXPORTACIONES NO TRADICIONALES AGROPECUARIOS <sup>1/</sup>**  
(Valores FOB en millones de US\$)

TIPO	2017										2018				TIPO
	ABR	MAY	JUN	JUL	AGO	SET	OCT	NOV	DIC	ENE	FEB	MAR	ABR		
<b>LEGUMBRES</b>	<b>14</b>	<b>19</b>	<b>17</b>	<b>29</b>	<b>25</b>	<b>35</b>	<b>40</b>	<b>43</b>	<b>44</b>	<b>37</b>	<b>30</b>	<b>24</b>	<b>18</b>	<b>LEGUMBRES</b>	
Alcachofas en conserva	2	2	1	2	2	5	10	11	11	6	8	2	1	Alcachofas en conserva	
Espárragos congelados	0	0	0	0	0	0	0	0	0	0	0	0	0	Espárragos congelados	
Espárragos en conserva	5	7	5	7	5	4	7	9	9	10	7	7	8	Espárragos en conserva	
Espárragos frescos	2	6	6	17	14	16	10	12	14	14	7	7	3	Espárragos frescos	
Pimientos en conserva	3	2	1	2	2	4	6	5	3	1	2	3	2	Pimientos en conserva	
Resto de legumbres 2/	3	3	3	3	4	6	6	8	6	5	6	5	3	Resto de legumbres 2/	
<b>FRUTAS</b>	<b>19</b>	<b>85</b>	<b>80</b>	<b>73</b>	<b>74</b>	<b>70</b>	<b>98</b>	<b>67</b>	<b>48</b>	<b>37</b>	<b>20</b>	<b>10</b>	<b>7</b>	<b>FRUTAS</b>	
Arándanos 3/	0	0	0	2	25	65	93	60	36	27	13	5	0	Arándanos 3/	
Aguacates (paltas)	17	82	76	65	39	0	0	0	0	0	0	0	4	Aguacates (paltas)	
Mangos	2	1	0	0	0	0	0	0	1	2	3	3	2	Mangos	
Uvas frescas	0	0	0	0	0	0	1	5	10	7	4	1	0	Uvas frescas	
Resto de frutas 4/	18	84	79	73	73	70	96	62	37	28	13	6	5	Resto de frutas 4/	
<b>PRODUCTOS VEGETALES DIVERSOS</b>	<b>10</b>	<b>15</b>	<b>12</b>	<b>10</b>	<b>11</b>	<b>9</b>	<b>14</b>	<b>16</b>	<b>12</b>	<b>13</b>	<b>13</b>	<b>10</b>	<b>13</b>	<b>PRODUCTOS VEGETALES DIVERSOS</b>	
Alimentos para animales	10	15	12	10	11	9	14	16	12	13	13	10	13	Alimentos para animales	
Resto de Productos vegetales diversos 5/	0	0	0	0	0	0	0	0	0	0	0	0	0	Resto de Productos vegetales diversos 5/	
<b>OTROS 6/</b>	<b>1</b>	<b>2</b>	<b>2</b>	<b>2</b>	<b>2</b>	<b>2</b>	<b>3</b>	<b>3</b>	<b>1</b>	<b>1</b>	<b>3</b>	<b>3</b>	<b>2</b>	<b>OTROS 6/</b>	
<b>AGROPECUARIOS</b>	<b>45</b>	<b>121</b>	<b>110</b>	<b>114</b>	<b>112</b>	<b>116</b>	<b>154</b>	<b>130</b>	<b>105</b>	<b>88</b>	<b>65</b>	<b>47</b>	<b>40</b>	<b>AGROPECUARIOS</b>	

1/ Cifras preliminares.

2/ Tomates, cebolla, frijoles y demás hortalizas.

3/ Arándanos rojos, mirtilos y demás frutos del género Vaccinium.

4/ Resto de frutas. Papayas, uvas, limones, mermeladas y mandarinas.

5/ Flores y capullos, harina de flores, tara en polvo, arbustos y matas.

6/ Té, café, cacao y esencias, cereales y sus preparaciones, y demás.

Fuente: SUNAT.

Elaboración: BCRP. Sucursal Trujillo. Departamento de Estudios Económicos.



**ANEXO 8**

**LA LIBERTAD: IMPORTACIONES POR EL PUERTO DE SALAVERRY <sup>1/</sup>**  
(Valores FOB en millones de US\$)

	2017										2018				
	ABR	MAY	JUN	JUL	AGO	SET	OCT	NOV	DIC	ENE	FEB	MAR	ABR		
<b>I. Bienes de consumo</b>	0	0	0	12	11	0	0	0	0	0	0	0	10	0	<b>I. Bienes de consumo</b>
<b>II. Insumos</b>	38	33	28	36	23	37	30	33	29	45	28	12	29	<b>II. Insumos</b>	
Combustibles, lubricantes y conexos	0	0	0	0	0	0	3	0	0	0	0	0	0	Combustibles, lubricantes y conexos	
Materias primas para la agricultura	17	25	18	23	11	18	15	24	24	22	8	7	15	Materias primas para la agricultura	
Materias primas para la industria	21	8	11	14	12	19	13	9	4	23	20	6	14	Materias primas para la industria	
<b>III. Bienes de capital y materiales de construcción</b>	0	1	0	0	0	3	0	1	2	1	0	1	1	<b>III. Bienes de capital y materiales de construcción</b>	
Materiales de construcción	0	1	0	0	0	3	0	1	2	1	0	1	1	Materiales de construcción	
Para la Agricultura	0	0	0	0	0	0	0	0	0	0	0	0	0	Para la Agricultura	
Para la industria	0	0	0	0	0	0	0	0	0	0	0	0	0	Para la industria	
<b>TOTAL</b>	<b>38</b>	<b>34</b>	<b>28</b>	<b>48</b>	<b>34</b>	<b>39</b>	<b>30</b>	<b>34</b>	<b>31</b>	<b>46</b>	<b>28</b>	<b>23</b>	<b>30</b>	<b>TOTAL</b>	

<sup>1/</sup> Cifras preliminares

Fuente: SUNAT.

Elaboración: BCRP. Sucursal Trujillo. Departamento de Estudios Económicos.



**ANEXO 9**

**LA LIBERTAD: CRÉDITO <sup>1/</sup>**  
(En millones de soles)

ENTIDADES FINANCIERAS	2017									2018				ENTIDADES FINANCIERAS
	ABR	MAY	JUN	JUL	AGO	SET	OCT	NOV	DIC	ENE	FEB	MAR	ABR	
<b>I. Banco de la Nación</b>	197	199	201	203	240	243	248	251	255	260	264	268	271	<b>I. Banco de la Nación</b>
<b>II. Agrobanco</b>	55	53	26	25	18	18	17	17	17	17	17	12	16	<b>II. Agrobanco</b>
<b>III. Banca Múltiple</b>	6 049	6 095	6 169	6 229	6 364	6 541	6 440	6 424	6 442	6 399	6 361	6 392	6 417	<b>III. Banca Múltiple</b>
<b>IV. Entidades no Bancarias</b>	1 440	1 468	1 475	1 484	1 507	1 526	1 539	1 575	1 595	1 587	1 597	1 601	1 614	<b>IV. Entidades no Bancarias</b>
Cajas Municipales	884	899	903	915	925	942	946	969	973	969	974	976	979	Cajas Municipales
Cajas Rurales de Ahorro y Crédito	31	32	31	32	32	32	32	33	34	33	33	33	33	Cajas Rurales de Ahorro y Crédito
Edpymes	29	31	31	31	32	33	34	34	35	35	36	36	36	Edpymes
Financieras	495	506	510	506	517	519	527	539	553	550	554	556	566	Financieras
<b>TOTAL</b>	<b>7 741</b>	<b>7 815</b>	<b>7 871</b>	<b>7 940</b>	<b>8 128</b>	<b>8 329</b>	<b>8 244</b>	<b>8 268</b>	<b>8 309</b>	<b>8 262</b>	<b>8 238</b>	<b>8 273</b>	<b>8 318</b>	<b>TOTAL</b>
<b>En M/N</b>	6 797	6 866	6 932	6 973	7 139	7 224	7 199	7 217	7 285	7 259	7 283	7 326	7 390	<b>En M/N</b>
<b>En M/E</b>	944	949	939	967	989	1 105	1 045	1 051	1 024	1 003	955	947	928	<b>En M/E</b>

<sup>1/</sup> Cifras preliminares.

Fuente: Superintendencia de Banca, Seguros y AFP (SBS).

Elaboración: BCRP, Sucursal Trujillo. Departamento de Estudios Económicos.



**ANEXO 10**

**LA LIBERTAD: TASA DE MOROSIDAD**  
(En porcentaje)

ENTIDADES FINANCIERAS	2017										2018			ENTIDADES FINANCIERAS
	MAR	ABR	MAY	JUN	JUL	AGO	SET	OCT	NOV	DIC	ENE	FEB	MAR	
<b>I. Banco de la Nación</b>	1,3	1,3	1,4	1,4	1,4	1,3	1,3	1,3	1,3	1,3	1,3	1,3	1,3	<b>I. Banco de la Nación</b>
<b>II. Agrobanco</b>	4,4	4,5	4,5	9,3	13,4	18,1	15,5	11,1	9,6	9,1	9,7	8,1	12,1	<b>II. Agrobanco</b>
<b>III. Banca Múltiple</b>	5,5	5,0	5,0	4,8	4,8	4,8	4,7	4,9	4,9	5,1	5,2	5,6	5,3	<b>III. Banca Múltiple</b>
<b>IV. Entidades no Bancarias</b>	6,4	6,2	5,9	5,5	5,4	5,5	5,4	6,1	5,8	5,9	6,2	6,5	6,8	<b>IV. Entidades no Bancarias</b>
Cajas Municipales	6,1	5,8	5,6	5,3	5,4	5,4	5,3	6,1	5,7	5,7	6,1	6,5	7,2	Cajas Municipales
Cajas Rurales de Ahorro y Crédito	6,4	6,4	6,7	6,7	6,0	6,1	6,0	6,3	6,5	5,9	5,5	5,7	5,8	Cajas Rurales de Ahorro y Crédito
Edpymes	8,1	9,1	8,5	7,8	7,1	8,3	7,3	9,3	7,2	6,9	8,9	9,8	9,4	Edpymes
Financieras	6,8	6,6	6,3	5,7	5,4	5,5	5,5	5,9	5,8	6,1	6,0	6,2	5,9	Financieras
<b>TOTAL</b>	<b>5,6</b>	<b>5,1</b>	<b>5,1</b>	<b>4,8</b>	<b>4,8</b>	<b>4,8</b>	<b>4,8</b>	<b>5,0</b>	<b>4,9</b>	<b>5,1</b>	<b>5,3</b>	<b>5,6</b>	<b>5,4</b>	<b>TOTAL</b>

Fuente: Superintendencia de Banca, Seguros y AFP (SBS).

Elaboración: BCRP, Sucursal Trujillo. Departamento de Estudios Económicos.



ANEXO 11

LA LIBERTAD: DEPOSITOS <sup>1/</sup>  
(En millones de soles)

INSTITUCIONES	2017									2018				INSTITUCIONES
	ABR	MAY	JUN	JUL	AGO	SET	OCT	NOV	DIC	ENE	FEB	MAR	ABR	
<b>I. Banco de la Nación</b>	678	680	685	623	640	642	625	638	690	704	697	667	654	<b>I. Banco de la Nación</b>
<b>II. Banca Múltiple</b>	3 714	3 695	3 670	3 699	3 669	3 745	3 733	3 741	4 005	3 995	3 962	4 023	4 030	<b>II. Banca Múltiple</b>
<b>III. Entidades no Bancarias</b>	1 262	1 280	1 303	1 313	1 335	1 360	1 377	1 391	1 405	1 425	1 422	1 435	1 447	<b>III. Entidades no Bancarias</b>
Cajas Municipales	1 029	1 047	1 070	1 082	1 101	1 124	1 141	1 147	1 161	1 180	1 176	1 185	1 196	Cajas Municipales
Cajas Rurales de Ahorro y Crédito	15	15	15	15	16	17	18	21	21	22	21	20	20	Cajas Rurales de Ahorro y Crédito
Financieras	219	218	218	216	218	218	218	223	223	224	225	230	231	Financieras
<b>TOTAL</b>	<b>5 654</b>	<b>5 655</b>	<b>5 659</b>	<b>5 634</b>	<b>5 644</b>	<b>5 746</b>	<b>5 735</b>	<b>5 770</b>	<b>6 099</b>	<b>6 124</b>	<b>6 081</b>	<b>6 126</b>	<b>6 132</b>	<b>TOTAL</b>
<b>En M/N</b>	4 163	4 162	4 203	4 213	4 216	4 291	4 252	4 292	4 562	4 496	4 553	4 625	4 589	<b>En M/N</b>
<b>En M/E</b>	1 491	1 493	1 456	1 421	1 428	1 456	1 483	1 478	1 538	1 628	1 528	1 500	1 543	<b>En M/E</b>

1/ Cifras preliminares.

Fuente: Superintendencia de Banca, Seguros y AFP (SBS).

Elaboración: BCRP, Sucursal Trujillo. Departamento de Estudios Económicos.





ANEXO 12

LA LIBERTAD: INGRESOS RECAUDADOS POR EL GOBIERNO CENTRAL <sup>1/</sup>  
(En millones de soles)

RUBROS	2017										2018				RUBROS
	ABR	MAY	JUN	JUL	AGO	SET	OCT	NOV	DIC	ENE	FEB	MAR	ABR		
<b>I. INGRESOS TRIBUTARIOS</b>	<b>115</b>	<b>111</b>	<b>103</b>	<b>141</b>	<b>182</b>	<b>147</b>	<b>162</b>	<b>180</b>	<b>144</b>	<b>177</b>	<b>159</b>	<b>153</b>	<b>155</b>	<b>I. INGRESOS TRIBUTARIOS</b>	
<b>1. Impuestos a la Renta</b>	<b>44</b>	<b>43</b>	<b>37</b>	<b>70</b>	<b>52</b>	<b>48</b>	<b>58</b>	<b>70</b>	<b>55</b>	<b>67</b>	<b>57</b>	<b>69</b>	<b>67</b>	<b>1. Impuestos a los Ingresos</b>	
- Personas Naturales	19	13	11	13	15	14	14	21	15	21	13	15	24	- Personas Naturales	
- Personas Jurídicas	21	20	18	23	31	32	43	48	36	45	42	37	19	- Personas Jurídicas	
- Regularización	3	10	7	34	6	1	1	0	4	0	2	17	25	- Regularización	
<b>2. Impuestos a la Importación</b>	<b>3</b>	<b>2</b>	<b>2</b>	<b>1</b>	<b>14</b>	<b>3</b>	<b>2</b>	<b>1</b>	<b>0</b>	<b>0</b>	<b>0</b>	<b>5</b>	<b>0</b>	<b>2. Impuestos a la Importación</b>	
<b>3. Impuestos General a las Ventas</b>	<b>57</b>	<b>51</b>	<b>53</b>	<b>59</b>	<b>97</b>	<b>75</b>	<b>78</b>	<b>85</b>	<b>69</b>	<b>100</b>	<b>92</b>	<b>69</b>	<b>69</b>	<b>3. Impuestos General a las Ventas</b>	
- Operaciones Internas	45	36	36	45	58	58	63	65	62	75	73	54	60	- Operaciones Internas	
- Operaciones Externas	12	15	16	14	38	17	14	20	6	25	19	15	8	- Operaciones Externas	
<b>4. Impuestos Selectivo al Consumo</b>	<b>3</b>	<b>3</b>	<b>0</b>	<b>0</b>	<b>1</b>	<b>7</b>	<b>6</b>	<b>9</b>	<b>4</b>	<b>4</b>	<b>3</b>	<b>3</b>	<b>3</b>	<b>4. Impuestos Selectivo al Consumo</b>	
<b>5. Otros Ingresos Tributarios</b>	<b>9</b>	<b>13</b>	<b>11</b>	<b>11</b>	<b>19</b>	<b>15</b>	<b>19</b>	<b>16</b>	<b>16</b>	<b>7</b>	<b>7</b>	<b>6</b>	<b>16</b>	<b>5. Otros Ingresos Tributarios</b>	
<b>II. INGRESOS NO TRIBUTARIOS</b>	<b>0</b>	<b>0</b>	<b>0</b>	<b>3</b>	<b>4</b>	<b>1</b>	<b>3</b>	<b>3</b>	<b>2</b>	<b>1</b>	<b>4</b>	<b>3</b>	<b>2</b>	<b>II. INGRESOS NO TRIBUTARIOS</b>	
<b>INGRESOS CORRIENTES (I+II)</b>	<b>115</b>	<b>112</b>	<b>103</b>	<b>144</b>	<b>186</b>	<b>149</b>	<b>165</b>	<b>183</b>	<b>146</b>	<b>178</b>	<b>164</b>	<b>156</b>	<b>157</b>	<b>INGRESOS CORRIENTES (I+II)</b>	

Fuente: SUNAT.

Elaboración: BCRP, Sucursal Trujillo. Departamento de Estudios Económicos.



ANEXO 13

LA LIBERTAD: EJECUCIÓN DEL PRESUPUESTO PÚBLICO, SEGÚN TIPO DE GASTO <sup>1/</sup>  
(En millones de soles)

	2017									2018				
	ABR	MAY	JUN	JUL	AGO	SET	OCT	NOV	DIC	ENE	FEB	MAR	ABR	
<b>I. GASTOS CORRIENTES</b>	<b>279</b>	<b>258</b>	<b>272</b>	<b>305</b>	<b>315</b>	<b>250</b>	<b>331</b>	<b>300</b>	<b>574</b>	<b>252</b>	<b>322</b>	<b>265</b>	<b>306</b>	<b>I. GASTOS CORRIENTES</b>
<i>Gobierno Nacional</i>	<i>125</i>	<i>101</i>	<i>111</i>	<i>133</i>	<i>150</i>	<i>81</i>	<i>137</i>	<i>117</i>	<i>233</i>	<i>109</i>	<i>149</i>	<i>99</i>	<i>129</i>	<i>Gobierno Nacional</i>
<i>Gobierno Regional</i>	<i>114</i>	<i>111</i>	<i>118</i>	<i>122</i>	<i>122</i>	<i>128</i>	<i>121</i>	<i>140</i>	<i>265</i>	<i>115</i>	<i>113</i>	<i>113</i>	<i>123</i>	<i>Gobierno Regional</i>
<i>Gobiernos locales</i>	<i>40</i>	<i>46</i>	<i>42</i>	<i>50</i>	<i>44</i>	<i>41</i>	<i>73</i>	<i>43</i>	<i>76</i>	<i>28</i>	<i>61</i>	<i>54</i>	<i>54</i>	<i>Gobiernos locales</i>
<b>Remuneraciones</b>	<b>118</b>	<b>119</b>	<b>116</b>	<b>138</b>	<b>118</b>	<b>122</b>	<b>122</b>	<b>137</b>	<b>205</b>	<b>142</b>	<b>140</b>	<b>137</b>	<b>138</b>	<b>Remuneraciones</b>
Gobierno Nacional	36	34	34	39	31	31	32	32	38	41	38	42	39	Gobierno Nacional
Gobierno Regional	74	74	73	84	78	82	80	95	151	92	88	83	86	Gobierno Regional
Gobiernos locales	8	11	9	14	9	9	9	10	16	9	14	12	13	Gobiernos locales
<b>Bienes y Servicios</b>	<b>71</b>	<b>87</b>	<b>75</b>	<b>77</b>	<b>85</b>	<b>78</b>	<b>105</b>	<b>103</b>	<b>244</b>	<b>44</b>	<b>80</b>	<b>84</b>	<b>82</b>	<b>Bienes y Servicios</b>
Gobierno Nacional	16	34	22	26	27	19	48	45	108	22	36	31	25	Gobierno Nacional
Gobierno Regional	27	23	24	20	29	32	27	29	83	6	11	16	22	Gobierno Regional
Gobiernos locales	28	30	29	31	30	27	30	28	53	16	34	36	34	Gobiernos locales
<b>Transferencias <sup>3/</sup></b>	<b>90</b>	<b>52</b>	<b>81</b>	<b>89</b>	<b>112</b>	<b>49</b>	<b>104</b>	<b>60</b>	<b>125</b>	<b>66</b>	<b>101</b>	<b>45</b>	<b>86</b>	<b>Transferencias <sup>3/</sup></b>
Gobierno Nacional	73	34	56	67	92	30	56	41	88	46	74	25	65	Gobierno Nacional
Gobierno Regional	14	14	21	17	14	14	14	15	30	17	14	14	14	Gobierno Regional
Gobiernos locales	4	4	4	5	5	5	34	4	7	2	13	6	7	Gobiernos locales
<b>II. GASTOS DE CAPITAL</b>	<b>58</b>	<b>86</b>	<b>76</b>	<b>113</b>	<b>95</b>	<b>207</b>	<b>92</b>	<b>179</b>	<b>264</b>	<b>13</b>	<b>71</b>	<b>67</b>	<b>62</b>	<b>II. GASTOS DE CAPITAL</b>
<i>Gobierno Nacional</i>	<i>7</i>	<i>20</i>	<i>8</i>	<i>11</i>	<i>16</i>	<i>82</i>	<i>14</i>	<i>72</i>	<i>50</i>	<i>1</i>	<i>17</i>	<i>16</i>	<i>13</i>	<i>Gobierno Nacional</i>
<i>Gobierno Regional</i>	<i>6</i>	<i>16</i>	<i>16</i>	<i>17</i>	<i>10</i>	<i>44</i>	<i>13</i>	<i>25</i>	<i>39</i>	<i>3</i>	<i>18</i>	<i>9</i>	<i>4</i>	<i>Gobierno Regional</i>
<i>Gobiernos locales</i>	<i>45</i>	<i>50</i>	<i>52</i>	<i>85</i>	<i>68</i>	<i>81</i>	<i>66</i>	<i>82</i>	<i>175</i>	<i>9</i>	<i>35</i>	<i>43</i>	<i>45</i>	<i>Gobiernos locales</i>
<b>Formación bruta de capital <sup>4/</sup></b>	<b>58</b>	<b>86</b>	<b>71</b>	<b>110</b>	<b>93</b>	<b>141</b>	<b>89</b>	<b>114</b>	<b>250</b>	<b>13</b>	<b>71</b>	<b>67</b>	<b>61</b>	<b>Formación bruta de capital <sup>4/</sup></b>
Gobierno Nacional	7	20	8	9	15	34	12	21	50	1	17	16	12	Gobierno Nacional
Gobierno Regional	6	16	12	16	10	25	11	11	26	3	18	9	4	Gobierno Regional
Gobiernos locales	45	49	50	85	68	81	66	82	175	9	35	42	45	Gobiernos locales
<b>Otros gastos de capital <sup>5/</sup></b>	<b>0</b>	<b>0</b>	<b>5</b>	<b>3</b>	<b>1</b>	<b>67</b>	<b>3</b>	<b>65</b>	<b>14</b>	<b>0</b>	<b>0</b>	<b>0</b>	<b>1</b>	<b>Otros gastos de capital <sup>5/</sup></b>
<b>III. GASTO NO FINANCIERO TOTAL (I+II)</b>	<b>338</b>	<b>345</b>	<b>348</b>	<b>417</b>	<b>410</b>	<b>457</b>	<b>423</b>	<b>479</b>	<b>838</b>	<b>265</b>	<b>393</b>	<b>333</b>	<b>368</b>	<b>III. GASTO NO FINANCIERO TOTAL (I+II)</b>
<i>Gobierno Nacional</i>	<i>133</i>	<i>122</i>	<i>120</i>	<i>143</i>	<i>166</i>	<i>163</i>	<i>151</i>	<i>190</i>	<i>283</i>	<i>110</i>	<i>166</i>	<i>114</i>	<i>142</i>	<i>Gobierno Nacional</i>
<i>Gobierno Regional</i>	<i>120</i>	<i>127</i>	<i>134</i>	<i>139</i>	<i>132</i>	<i>172</i>	<i>133</i>	<i>165</i>	<i>304</i>	<i>118</i>	<i>131</i>	<i>122</i>	<i>127</i>	<i>Gobierno Regional</i>
<i>Gobiernos locales</i>	<i>85</i>	<i>95</i>	<i>94</i>	<i>135</i>	<i>112</i>	<i>122</i>	<i>139</i>	<i>125</i>	<i>251</i>	<i>37</i>	<i>96</i>	<i>96</i>	<i>99</i>	<i>Gobiernos locales</i>

<sup>1/</sup> Información actualizada al 30 de abril de 2018.

<sup>2/</sup> Considera las transferencias intergubernamentales del Gobierno Nacional.

<sup>3/</sup> Incluye el pago de pensiones, donaciones, transferencias y otros gastos corrientes.

<sup>4/</sup> Considera el gasto en Defensa e Interior.

<sup>5/</sup> Incluye donaciones y transferencias.

Fuente: Ministerio de Economía y Finanzas (MEF).

Elaboración: BCRP, Sucursal Trujillo. Departamento de Estudios Económicos.

