

**BANCO CENTRAL DE RESERVA DEL PERÚ**  
**SUCURSAL TRUJILLO**



**LA LIBERTAD: Síntesis de Actividad Económica**  
**Marzo 2018<sup>1</sup>**

**Departamento de Estudios Económicos**

*El Banco Central de Reserva del Perú (BCRP) considera importante presentar un conjunto de indicadores sectoriales de la actividad económica regional, cuya base estadística es recopilada de las siguientes fuentes de información: INEI, MINAGRI, MINEM, PRODUCE, SBS, SUNAT, MEF y empresas.*

---

<sup>1</sup> En la elaboración de este informe participaron (en orden alfabético): Iván Cosavalente, Alfredo Miranda, Rodrigo Rumiche y Eric Torres.

## ÍNDICE

	<i>Página</i>
<b>RESUMEN EJECUTIVO .....</b>	<b>3</b>
<b>I. ACTIVIDAD PRODUCTIVA .....</b>	<b>5</b>
1. Actividad primaria.....	5
1.1 Sector agropecuario.....	5
1.2 Sector pesca .....	6
1.3 Sector minería.....	8
2. Otros indicadores sectoriales.....	10
2.1. Sector manufactura.....	10
2.2. Sector construcción.....	12
<b>II. SECTOR EXTERNO .....</b>	<b>13</b>
1. Exportaciones .....	13
<b>III. CRÉDITO Y DEPÓSITOS ' .....</b>	<b>14</b>
1. Crédito.....	14
2. Depósitos .....	16
<b>IV. EJECUCIÓN DEL PRESUPUESTO PÚBLICO .....</b>	<b>17</b>
1. Ejecución del Presupuesto del Gasto No Financiero.....	17
<b>V. ANEXOS .....</b>	<b>21</b>

## RESUMEN EJECUTIVO

---

### Principales hechos de importancia

- En la **actividad primaria**, el **sector pesca** y **minería** disminuyeron 33,6 por ciento y 13,8 por ciento en marzo, respectivamente; por el contrario, la **actividad agropecuaria** creció 13,7 por ciento.
- Respecto a **otros indicadores de la actividad económica** del departamento, mostraron crecimiento interanual en el mes: la manufactura (38,4 por ciento), exportaciones (16,8 por ciento) y el crédito total (7,4 por ciento). Por otro lado, registró resultado negativo la inversión pública (-39,8 por ciento) y los despachos de cemento (-2,6 por ciento).

### Actividad primaria

- La **producción agropecuaria** creció 13,7 por ciento en marzo, debido a la mayor producción agrícola (18,9 por ciento) y pecuaria (9,1 por ciento). En los tres primeros meses del año, la producción creció 7,3 por ciento.
- La **actividad pesquera** disminuyó 33,6 por ciento debido al menor desembarque de diversas especies para el consumo humano directo en estado fresco (pesca artesanal, 33.6 por ciento). Sin embargo, en los tres primeros meses del año la pesca crece 94,0 por ciento.
- La **producción minera** cayó 13,8 por ciento interanual en marzo, debido a la menor producción de todos los minerales (oro, plata, cobre, zinc y plomo). Asimismo, en el primer trimestre del año, el sector mostró una disminución de 11,4 por ciento.

### Otros indicadores de actividad económica

- En marzo, la **actividad manufacturera** creció 38,4 por ciento en términos interanuales, como resultado de la mayor producción tanto de la industria procesadora de recursos primarios como de la industria no primaria, con tasas de crecimiento de 81,1 por ciento y 30,7 por ciento, respectivamente.
- En el sector construcción, los **despachos de cemento** disminuyeron 2,6 por ciento en marzo con relación a igual mes de 2017 y acumulan una caída de 2,3 por ciento en el primer trimestre del año.
- Las **exportaciones** en La Libertad alcanzaron los US\$ 228 millones en el mes de marzo, lo cual significó un incremento de 16,8 por ciento interanual. Las tradicionales aumentaron 9,6 por ciento y las no tradicionales 49,5 por ciento. En el primer trimestre, las exportaciones aumentaron 11,6 por ciento.
- El saldo del **crédito directo total** de las instituciones financieras a marzo (S/ 8 273 millones) registró un crecimiento interanual de 7,4 por ciento. El crédito en moneda nacional se incrementó en 8,4 por ciento y lo otorgado en moneda extranjera, en 0,1 por ciento.
- La **inversión pública** correspondiente a los tres niveles de gobierno en La Libertad (S/ 67 millones) registró en el mes una disminución de 39,8 por ciento interanual, en términos reales, por una menor inversión del Gobierno Regional y los gobiernos locales.

**CUADRO N° 01**  
**LA LIBERTAD: OTROS INDICADORES DE ACTIVIDAD ECONÓMICA**  
 (Variación % respecto a similar mes del año anterior)

	Oct.17	Nov.17	Dic.17	Ene.18	Feb.18	Mar.18
Producción industrial	↑ 4,0	↓ -13,1	↓ -19,4	↑ 11,0	↓ -4,0	↑ 38,4
Despacho de cemento	↑ 4,4	↓ -0,9	↑ 4,5	↓ -5,0	↑ 0,6	↓ -2,6
Exportaciones	↑ 0,1	↑ 6,1	↓ -2,4	↑ 3,7	↑ 7,9	↑ 16,8
Crédito total	↑ 6,9	↑ 6,7	↑ 6,4	↑ 6,1	↑ 6,8	↑ 7,4
Inversión pública <sup>1/</sup>	↑ 22,9	↓ -32,9	↓ -14,7	↑ 17,1	↑ 39,7	↓ -39,8

<sup>1/</sup> En términos reales.

Fuentes: BCRP - Sucursal Trujillo, SUNAT y MEF.

## I. ACTIVIDAD PRODUCTIVA

### 1. Actividad primaria

#### 1.1 Sector agropecuario

- La **actividad agropecuaria** creció 13,7 por ciento en marzo, debido a la mayor producción agrícola (18,9 por ciento) y pecuaria (9,1 por ciento). Asimismo, la producción acumulada en el primer trimestre del año registra un crecimiento de 7,3 por ciento.
- El incremento de la **producción agrícola** responde a la mayor oferta de cultivos orientados al mercado externo y agroindustria (10,6 por ciento) y al mercado interno (33,4 por ciento). En el primer grupo destaca la producción de caña de azúcar (237,0 por ciento) y arándano (131,9 por ciento); en ambos casos, por un mayor rendimiento por hectárea. En los cultivos orientados al mercado interno, aumentó la producción de arroz cáscara (478,0 por ciento) y papa (1,7 por ciento); en arroz, por mayor superficie cosechada y rendimiento; y en papa, por mayor cosecha.
- El crecimiento del **subsector pecuario** se explica por la mayor producción de carne de ave (11,9 por ciento), carne de porcino (10,4 por ciento) y leche (4,5 por ciento), pese a la menor producción de huevos (-3,5 por ciento).

**CUADRO N° 02**  
**LA LIBERTAD: SECTOR AGROPECUARIO <sup>1/</sup>**  
(Miles de toneladas)

Subsectores	Estructura Porcentual 2016 <sup>2/</sup>	Marzo				Enero - Marzo			
		2017	2018	Var.%	Contribución %	2017	2018	Var.%	Contribución %
<b>AGRÍCOLA</b>	<b>56,2</b>			<b>18,9</b>	<b>8,9</b>			<b>10,7</b>	<b>5,0</b>
Orientada al mercado externo y agroindustria <sup>2/</sup>	<b>35,9</b>			<b>10,6</b>	<b>3,2</b>			<b>10,6</b>	<b>3,5</b>
Espárrago	12,6	14,5	11,7	-19,0	-3,2	43,3	39,2	-9,3	-1,6
Caña de azúcar	7,5	101,3	341,5	237,0	5,3	830,9	1 000,7	20,4	1,3
Arándano	5,0	0,2	0,4	131,9	0,8	2,5	5,6	124,5	3,6
Palta	5,3	13,8	14,1	1,7	0,1	16,2	16,9	4,2	0,1
Maíz amarillo duro	2,7	5,3	5,0	-6,2	-0,1	15,4	15,5	0,5	0,0
Uva	1,8	4,9	5,5	13,5	0,4	15,1	14,7	-3,0	-0,1
Alcachofa	0,7	0,0	0,0	0,0	0,0	0,0	0,0	0,0	0,0
Páprika	0,4	0,2	0,1	-32,3	-0,1	0,5	0,7	42,9	0,2
Orientada al mercado interno <sup>2/</sup>	<b>20,3</b>			<b>33,4</b>	<b>5,8</b>			<b>11,0</b>	<b>1,5</b>
Arroz cáscara	6,9	3,3	19,3	478,0	4,9	8,6	24,1	180,4	1,6
Papa	4,8	67,6	68,7	1,7	0,2	135,2	132,6	-1,9	-0,2
Trigo	1,2	0,0	0,0	0,0	0,0	0,0	0,0	0,0	0,0
Cebada grano	0,9	0,0	0,0	0,0	0,0	0,0	0,0	0,0	0,0
Maíz amiláceo	0,7	0,0	0,1	224,2	0,0	0,1	0,1	10,6	0,0
Alfalfa	0,7	17,8	18,3	2,8	0,0	51,7	49,8	-3,6	0,0
Maíz chala	0,4	14,3	14,7	3,3	0,0	38,4	47,9	24,8	0,1
Arveja grano seco	0,4	0,0	0,0	0,0	0,0	0,0	0,0	0,0	0,0
<b>PECUARIA</b>	<b>43,8</b>			<b>9,1</b>	<b>4,8</b>			<b>4,2</b>	<b>2,3</b>
Carne de ave <sup>3/</sup>	31,3	21,6	24,2	11,9	4,4	63,6	67,6	6,2	2,3
Huevo	5,4	5,9	5,7	-3,5	-0,2	17,7	16,5	-6,9	-0,5
Leche	2,7	10,0	10,4	4,5	0,1	29,9	31,2	4,4	0,1
Carne de porcino <sup>3/</sup>	1,8	1,4	1,5	10,4	0,3	4,2	4,4	6,3	0,2
<b>SECTOR AGROPECUARIO</b>	<b>100,0</b>			<b>13,7</b>	<b>13,7</b>			<b>7,3</b>	<b>7,3</b>

Nota: Debido al redondeo de los datos parciales, los totales pueden diferir de la suma de las partes.

1 / Cifras preliminares.

2 / A precios de 2007.

3 / Peso neto.

Fuente: Ministerio de Agricultura y Riego.

Elaboración: BCRP, Sucursal Trujillo. Departamento de Estudios Económicos.



- La superficie sembrada de agosto a marzo de la actual campaña (2017/2018) tanto de cultivos transitorios como permanentes alcanzó una extensión de 173,9 mil hectáreas, mayor en 4,6 por ciento respecto a igual periodo de la campaña pasada. Entre los cultivos que registraron las mayores siembras, en términos absolutos, destacan: caña de azúcar (2 507 has.), papa (1 280 has.) y maíz amiláceo (1 224 has.).

**CUADRO N° 04**  
**LA LIBERTAD: SUPERFICIE SEMBRADA <sup>1/</sup>**  
(Hectáreas)

	Campaña agrícola <sup>2/</sup>		Variación	
	2016/2017	2017/2018	Absoluta	Porcentual
<b>CULTIVOS TRANSITORIOS</b>	<b>161 997</b>	<b>166 919</b>	<b>4 922</b>	<b>3,0</b>
Alcachofa	0	0	0	0,0
Arroz cáscara	32 828	33 015	187	0,6
Cebada	26 544	26 222	- 322	-1,2
Frijol grano seco	1 950	2 267	318	16,3
Maíz amarillo duro	10 784	9 214	-1 570	-14,6
Maíz amiláceo	13 744	14 968	1 224	8,9
Papa	17 418	18 698	1 280	7,3
Paprika	132	106	- 27	-20,1
Pimiento piquillo	110	0	- 110	-100,0
Trigo	29 591	29 837	246	0,8
Otros	28 897	32 594	3 697	12,8
<b>CULTIVOS PERMANENTES</b>	<b>4 256</b>	<b>7 021</b>	<b>2 765</b>	<b>65,0</b>
Arándano	307	1	- 307	-99,8
Caña de azúcar	3 550	6 058	2 507	70,6
Espárrago	189	710	521	275,6
Uva	210	254	44	21,0
<b>Total</b>	<b>166 253</b>	<b>173 941</b>	<b>7 688</b>	<b>4,6</b>

1/ Cifras preliminares.

2/ De agosto a marzo

Fuente: Gerencia Regional de Agricultura y Riego-La Libertad.

Elaboración: BCRP, Sucursal Trujillo. Departamento de Estudios Económicos.

## 1.2 Sector pesca

- En marzo, la **actividad pesquera** disminuyó 33,6 por ciento respecto a similar mes de 2017, siendo el segundo mes consecutivo que muestra un desfavorable desempeño. Este comportamiento se sustenta en la pesca artesanal de diversas especies para el consumo humano directo en estado fresco, cuyo desembarque disminuyó de 840 Tm. en marzo de 2017 a 558 Tm. en el presente mes (- 33,6 por ciento) debido a la menor presencia de las especies: lisa (disminuyó de 554 a 27 Tm.), bonito (pasó de 57 a 8 Tm.), suco (de 93 a 60 Tm.), cachema (bajó de 21 a 8 Tm.), entre otras.
- En cuanto a la pesca de la especie anchoveta con destino a la industria de harina y aceite, se encuentra suspendida (veda) desde el 27 de enero pasado por encontrarse en proceso reproductivo (periodo de desove de verano). Cabe señalar que en abril próximo se iniciarán las labores de pesca

de este recurso en la zona norte-centro del litoral, correspondiente a la primera temporada de pesca del presente año.

- Pese a la caída del mes como del anterior mes (-22,0 por ciento), el sector pesquero acumuló en el lapso de enero a marzo de 2018 una tasa de crecimiento interanual de 94,0 por ciento generado por el mayor desembarque de anchoveta que aumentó de 110,4 mil a 240,3 mil toneladas (117,7 por ciento).

**CUADRO N° 05**  
**LA LIBERTAD: SECTOR PESQUERO <sup>1/</sup>**  
(En toneladas)

	Marzo			Enero - Marzo		
	2017	2018	Var.% <sup>2/</sup>	2017	2018	Var.% <sup>2/</sup>
<b>Consumo Humano Directo</b>	<b>840</b>	<b>558</b>	<b>-33,6</b>	<b>3 290</b>	<b>2 073</b>	<b>-37,0</b>
. Fresco	840	558	-33,6	3 290	2 073	-37,0
<b>Consumo Industrial</b>	<b>0</b>	<b>0</b>	<b>-</b>	<b>110 385</b>	<b>240 344</b>	<b>117,7</b>
. Anchoveta	0	0	-	110 385	240 344	117,7
. Otras Especies	0	0	0,0	0	0	0,0
<b>SECTOR PESCA</b>			<b>-33,6</b>			<b>94,0</b>

<sup>1/</sup> Cifras preliminares.

<sup>2/</sup> Variación a precios de 2007.

Fuente: Ministerio de la Producción.

Elaboración: BCRP, Sucursal Trujillo. Departamento de Estudios Económicos.

- Con relación a la **temperatura superficial del mar (TSM)**, medida por IMARPE en diferentes puntos fijos a lo largo del litoral de La Libertad (Pacasmayo, Malabrigo, Huanchaco, Salaverry y Puerto Morín), ésta registró en marzo del presente año un valor promedio de 17,2°C, ubicándose a 1,9°C por debajo (anomalía negativa) de su histórico normal (19,1°C); con este registro se acumuló cinco meses consecutivos en que la TSM se mantiene en el terreno negativo. La Comisión Multisectorial encargada del Estudio Nacional del Fenómeno El Niño (ENFEN) en comunicado oficial N°04-2018 (15.03.18), manifiesta que prevé la normalización de la temperatura superficial del mar frente a la costa peruana en los próximos dos meses; asimismo, subraya que el evento La Niña Costera continúa su fase de declinación. Cabe señalar que en marzo de 2017, la TSM observó un nivel promedio de 24,7°C reportando una anomalía positiva de 5,6°C, es decir superior a su patrón histórico.
- En abril, el **precio promedio de la harina de pescado** fue de \$ 1 575 por T.M., registrando una disminución de 1,6 por ciento respecto al mes anterior; sin embargo, registró un aumento de 21,2 por ciento con relación a igual mes del año 2017.

**GRÁFICO N° 01**  
**COTIZACIÓN INTERNACIONAL DE HARINA DE PESCADO**  
 (Hamburgo - US\$/TM)

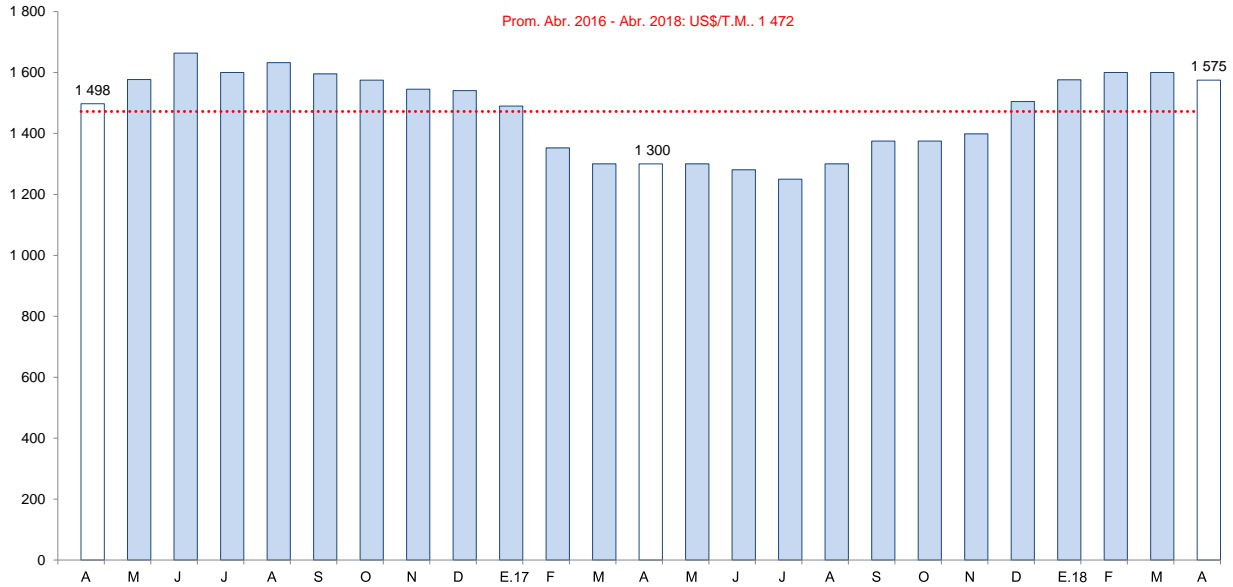

Fuente: Reuters y Bloomberg.

### 1.3 Sector minería

- La **actividad minera** mostró por quinto mes consecutivo cifras negativas de crecimiento. En marzo disminuyó 13,8 por ciento interanual, debido a la menor producción de todos los minerales: oro (-12,0 por ciento), cobre (-100,0 por ciento), zinc (-100,0 por ciento), plata (-17,7 por ciento) y plomo (-100,0 por ciento). La menor producción del primer mineral contribuyó con 11,5 puntos porcentuales a la caída del sector en el mes.
- La reducción registrada en la producción de oro, obedece principalmente a la menor extracción de las empresas: Minera Barrick Misquichilca (-35,5 por ciento), Consorcio Minero Horizonte S.A. (-12,0 por ciento), Minera Aurífera Retamas S.A. (-12,1 por ciento) y La Arena S.A. (-11,1 por ciento).
- En el primer trimestre de 2018, la producción minera acumuló una caída de 11,4 por ciento, explicada principalmente por la menor producción de oro (-9,7 por ciento), resultado consecuente con la baja extracción registrada en la Minera Barrick Misquichilca (Lagunas Norte), debido al menor tonelaje de mineral extraído (-15,0 por ciento) y a las paradas programadas para realizar mantenimiento en su planta de trituración.





**CUADRO N° 06**  
**SECTOR MINERÍA <sup>1/</sup>**  
 (Variación % real respecto a similar periodo del año anterior)

	Estructura Porcentual 2016 <sup>2/</sup>	Marzo			Enero - Marzo		
		2018	Var.%	Contribución %	2018	Var.%	Contribución %
Oro (Onzas troy)	96,1	96 774	-12,0	-11,5	285 242	-9,7	-9,2
Plata (Onzas troy)	2,4	127 056	-17,7	-0,4	385 477	-15,7	-0,4
Cobre (TMF)	0,8	0	-100,0	-1,2	0	-100,0	-1,1
Zinc (TMF)	0,4	0	-100,0	-0,6	0	-100,0	-0,5
Plomo (TMF)	0,2	0	-100,0	-0,2	0	-100,0	-0,2
<b>SECTOR MINERÍA <sup>2/</sup></b>	<b>100,0</b>		<b>-13,8</b>	<b>-13,8</b>		<b>-11,4</b>	<b>-11,4</b>

1/ Cifras preliminares.

2/ A precios de 2007.

Fuente: Ministerio de Energía y Minas.

Elaboración: BCRP, Sucursal Trujillo. Departamento de Estudios Económicos.

**GRÁFICO N° 02**  
**CRECIMIENTO DE LA PRODUCCIÓN MINERA**  
 (Variación % real respecto a similar mes del año anterior)

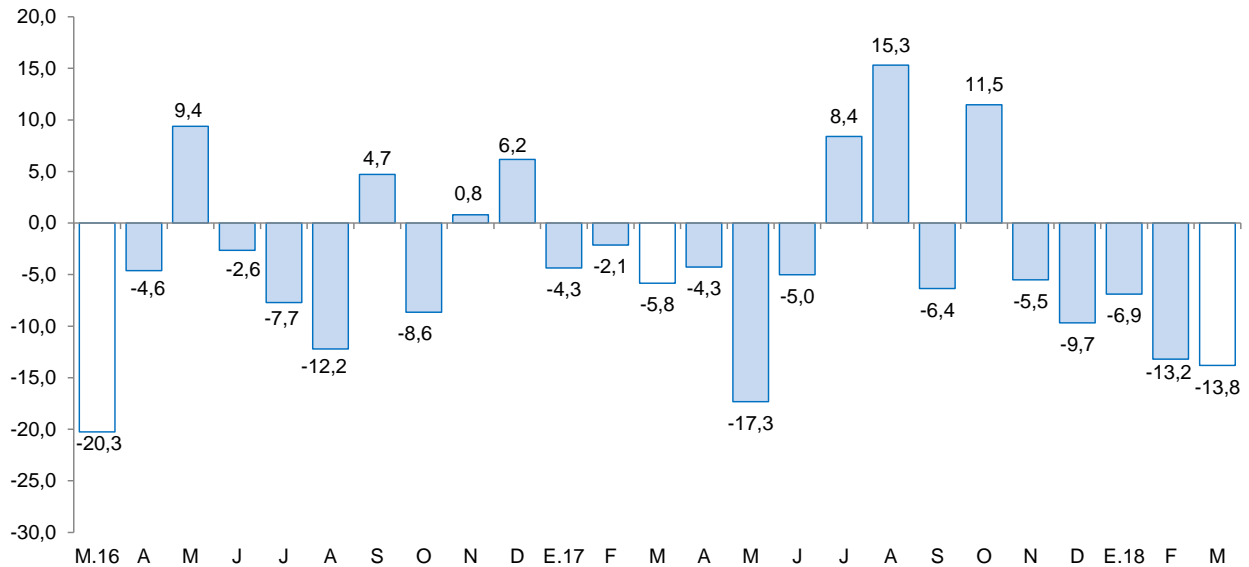

Fuente: MINEM.

Elaboración: BCRP, Sucursal Trujillo, Departamento de Estudios Económicos.

- El **precio promedio del oro** en abril (US\$/oz.tr. 1 335), aumentó 0,8 por ciento respecto al mes anterior. Este resultado es explicado por la menor demanda de este activo debido a los riesgos geopolíticos en el Medio Oriente.



**GRÁFICO N° 03**  
**COTIZACIÓN INTERNACIONAL DEL ORO**  
(London Metal Exchange - US\$/oz.tr.)

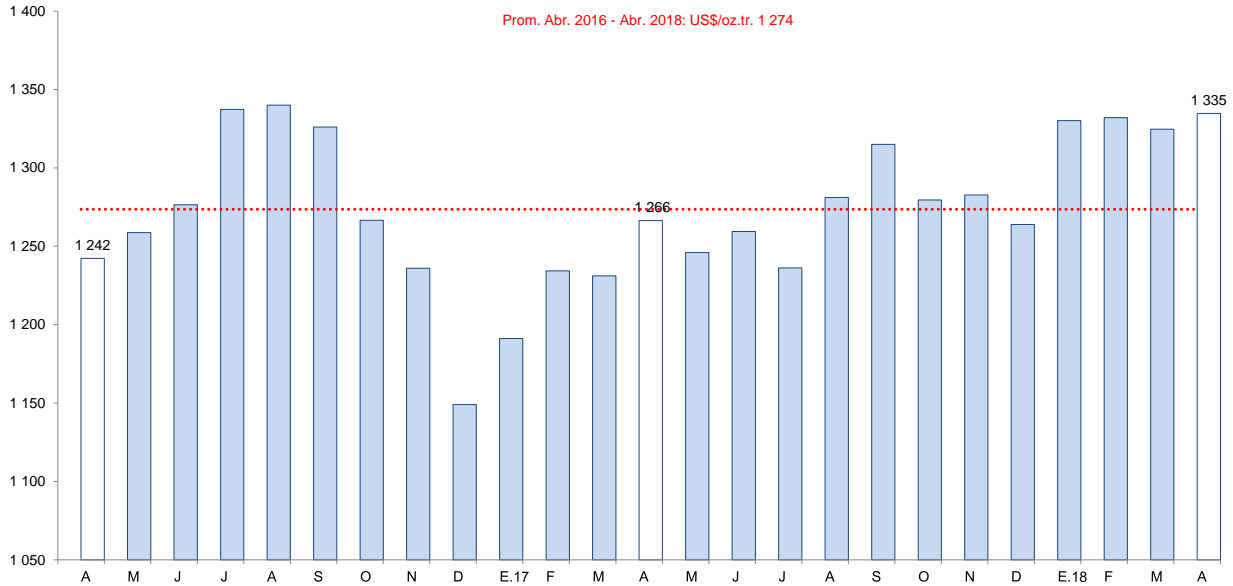

Fuente: Bloomberg.

## 2. Otros indicadores sectoriales

### 2.1. Sector manufactura

- En marzo, la **manufactura** creció 38,4 por ciento respecto a similar mes de 2017, luego de haber registrado en febrero pasado una disminución de 4,0 por ciento. Este comportamiento se sustenta en la mayor producción tanto de la industria procesadora de recursos primarios como de la industria no primaria, con tasas de crecimiento de 81,1 por ciento y 30,7 por ciento, respectivamente.
- En los tres primeros meses de 2018, la manufactura acumuló un crecimiento de 12,2 por ciento interanual. La industria primaria creció 15,0 por ciento y la industria no primaria en 11,2 por ciento.
- El significativo crecimiento de la **manufactura primaria** registrado en el mes (81,1 por ciento) se debió, principalmente, a la mayor actividad de la industria azucarera cuya producción creció 90,1 por ciento por disponibilidad de materia prima; ello refleja un efecto base estadístico puesto que esta industria fue afectada por el fenómeno de El Niño Costero que ocasionó la caída de la producción en marzo de 2017 (-44,9 por ciento). Igualmente creció la producción de alimentos cárnicos (embutidos, 11,3 por ciento) por demanda.
- Al cierre del primer trimestre, la industria primaria acumuló una tasa de crecimiento de 15,0 por ciento, siendo determinante la mayor producción de harina y aceite de pescado (114,4 por ciento) por disponibilidad de materia prima (anchoveta). Contrariamente, la producción de azúcar así como la de productos cárnicos disminuyeron en 0,5 por ciento y 5,7 por ciento, respectivamente.

**CUADRO N° 07**  
**LA LIBERTAD: SECTOR MANUFACTURA**  
 (Variación % real respecto a similar periodo del año anterior)

Ramas de actividad	Estructura porcentual 2016 <sup>2/</sup>	Marzo		Enero - Marzo	
		Var. %	Contribución <sup>3/</sup>	Var. %	Contribución <sup>3/</sup>
<b>MANUFACTURA PRIMARIA</b>	<b>31,2</b>	<b>81,1</b>	<b>12,4</b>	<b>15,0</b>	<b>4,2</b>
Productos cárnicos	1,3	11,3	0,2	-5,7	-0,1
Harina y aceite de pescado	3,7	-	-	114,4	4,4
Azúcar	26,2	90,1	12,2	-0,5	-0,1
<b>MANUFACTURA NO PRIMARIA</b>	<b>68,8</b>	<b>30,7</b>	<b>26,0</b>	<b>11,2</b>	<b>8,0</b>
<b>Alimentos y bebidas</b>	<b>48,0</b>	<b>40,0</b>	<b>25,0</b>	<b>14,2</b>	<b>7,8</b>
Conservación de frutas y hortalizas	13,2	137,2	19,9	28,7	5,6
Productos lácteos	0,7	27,5	0,5	11,5	0,1
Harina de trigo	2,5	8,2	0,2	-0,3	0,0
Sémola de trigo	0,0	-	-	-	-
Alimentos para animales	14,6	9,7	2,2	8,7	1,3
Galletas	2,9	86,2	2,0	35,7	0,7
Chocolate	0,0	144,9	0,0	122,6	0,0
Alcohol etílico	2,0	383,1	2,5	46,7	0,7
Ron y otras bebidas	1,1	13,6	0,3	-3,1	0,0
Bebidas gaseosas	10,9	-13,7	-2,4	-5,7	-0,7
<b>Fabricación productos textiles</b>	<b>1,5</b>	<b>-4,3</b>	<b>-0,1</b>	<b>-1,8</b>	<b>0,0</b>
Hilados de algodón	1,5	-4,3	-0,1	-1,8	0,0
<b>Curtido y adobo de cueros, calzado</b>	<b>0,7</b>	<b>-10,4</b>	<b>-0,1</b>	<b>-12,1</b>	<b>-0,1</b>
<b>Productos de madera y otros</b>	<b>3,7</b>	<b>-</b>	<b>-</b>	<b>-</b>	<b>-</b>
Tableros aglomerados	3,7	-	-	-	-
<b>Papel y productos de papel</b>	<b>2,9</b>	<b>-44,6</b>	<b>-1,4</b>	<b>-24,3</b>	<b>-0,7</b>
Papel y cartón	2,9	-44,6	-1,4	-24,3	-0,7
<b>Actividades de edición e impresión</b>	<b>0,2</b>	<b>-8,2</b>	<b>0,0</b>	<b>-7,8</b>	<b>0,0</b>
<b>Productos de plástico</b>	<b>2,2</b>	<b>11,2</b>	<b>0,3</b>	<b>1,9</b>	<b>0,0</b>
Sacos de polipropileno	1,7	-7,6	-0,2	-12,5	-0,2
Tela arpillera	0,4	157,6	0,5	141,1	0,2
<b>Productos minerales no metálicos</b>	<b>8,0</b>	<b>-0,3</b>	<b>0,0</b>	<b>-1,5</b>	<b>-0,1</b>
Cemento	8,0	-0,3	0,0	-1,5	-0,1
<b>Vehículos automotores</b>	<b>1,5</b>	<b>188,2</b>	<b>2,4</b>	<b>95,3</b>	<b>1,1</b>
Carrocerías	1,5	188,2	2,4	95,3	1,1
<b>SECTOR MANUFACTURA</b>	<b>100,0</b>	<b>38,4</b>	<b>38,4</b>	<b>12,2</b>	<b>12,2</b>

1/ Cifras preliminares.

2/ A precios de 1994.

3/ En puntos porcentuales.

Elaboración: BCRP, Sucursal Trujillo. Departamento de Estudios Económicos.

- La **manufactura no primaria** creció en marzo 30,7 por ciento interanual, como resultado de la mayor producción obtenida en los grupos industriales de carrocerías (188,2 por ciento), alimentos y bebidas (40,0 por ciento) y productos de plástico (11,2 por ciento). Por el contrario, el resto de ramas industriales presentaron reducciones en sus niveles de producción, siendo más notoria la industria de papel y cartón (-44,6 por ciento) que paralizó su producción (22 días) por restricción de materia prima (bagazo); igualmente disminuyeron las industrias de curtido y adobo de cueros (-10,4 por ciento), las actividades de edición e impresión (-8,2 por ciento), hilados de algodón (-4,3 por ciento) y minerales no metálicos (cemento, -0,3 por ciento).



**GRÁFICO N° 04**  
**LA LIBERTAD: EVOLUCIÓN DE LA PRODUCCIÓN MANUFACTURERA NO PRIMARIA**  
 (Variación % real respecto a similar mes del año anterior)

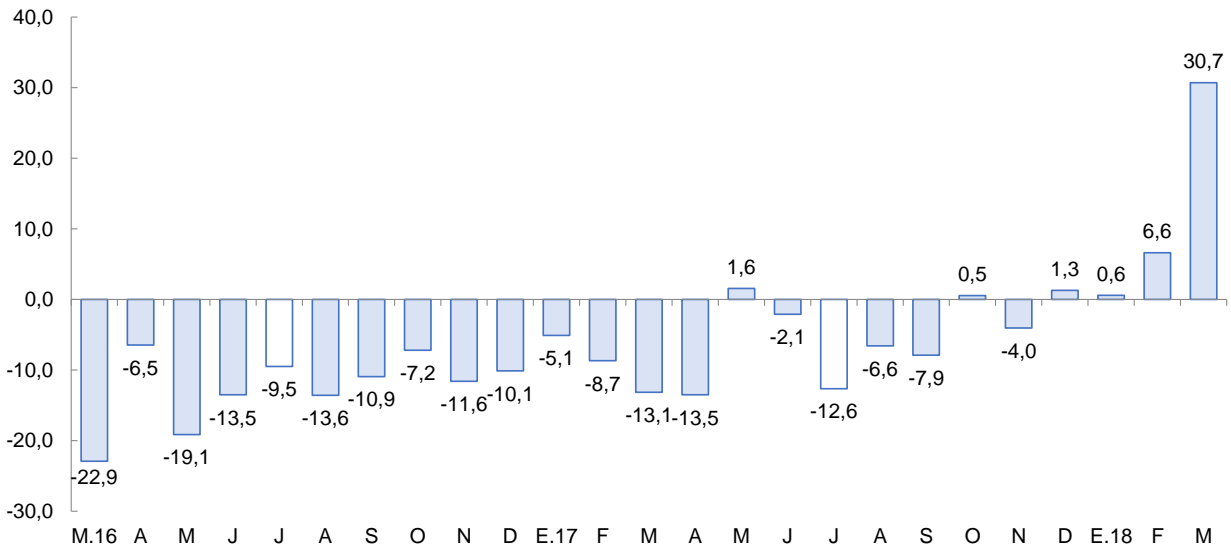

Fuente: Ministerio de Agricultura y Riego y empresas industriales.

- En marzo, la industria de alimentos y bebidas creció 40,0 por ciento, la tasa más alta en lo que va del año. Ello está asociado, principalmente, a los mayores niveles de producción de la agroindustria de conservación de frutas y hortalizas (137,2 por ciento). En el primer trimestre la industria de alimentos y bebidas creció 14,2 por ciento y generó el 79,0 por ciento y 56,2 por ciento del valor bruto de producción (VBP) de la industria no primaria y de la manufactura total (primaria y no primaria).
- Durante el periodo enero-marzo, la industria no primaria presentó una tasa de crecimiento de 11,2 por ciento como resultado de la mayor producción de carrocerías (95,3 por ciento), alcohol etílico rectificado (46,7 por ciento), galletas (35,7 por ciento), conservación de frutas y hortalizas (28,7 por ciento) y alimentos preparados para animales (8,7 por ciento). Los demás productos registraron comportamientos mixtos: de un lado, aumentó la producción de chocolate (122,6 por ciento), productos lácteos (11,5 por ciento) y productos de plástico (1,9 por ciento); y de otro lado, disminuyó la producción de papel y cartón (-24,3 por ciento), curtido y adobo de cueros (-12,1 por ciento), actividades de edición e impresión (-7,8 por ciento), bebidas gaseosas (-5,7 por ciento), ron y otras bebidas alcohólicas (-3,1 por ciento), hilados de algodón (-1,8 por ciento), cemento (-1,5 por ciento) y harina de trigo (-0,3 por ciento).

## 2.2. Sector construcción

- En el sector construcción, los **despachos de cemento** disminuyeron en 2,6 por ciento en el tercer mes de 2018 respecto a igual mes de 2017, debido a un menor avance físico de obras públicas, así como a la ralentización de la inversión privada, particularmente, en proyectos inmobiliarios. En el primer trimestre, los despachos muestran una disminución de 2,3 por ciento.



**GRÁFICO N° 05**  
**LA LIBERTAD: EVOLUCIÓN DE DESPACHOS DE CEMENTO**  
 (Variación % real respecto a similar mes del año anterior)

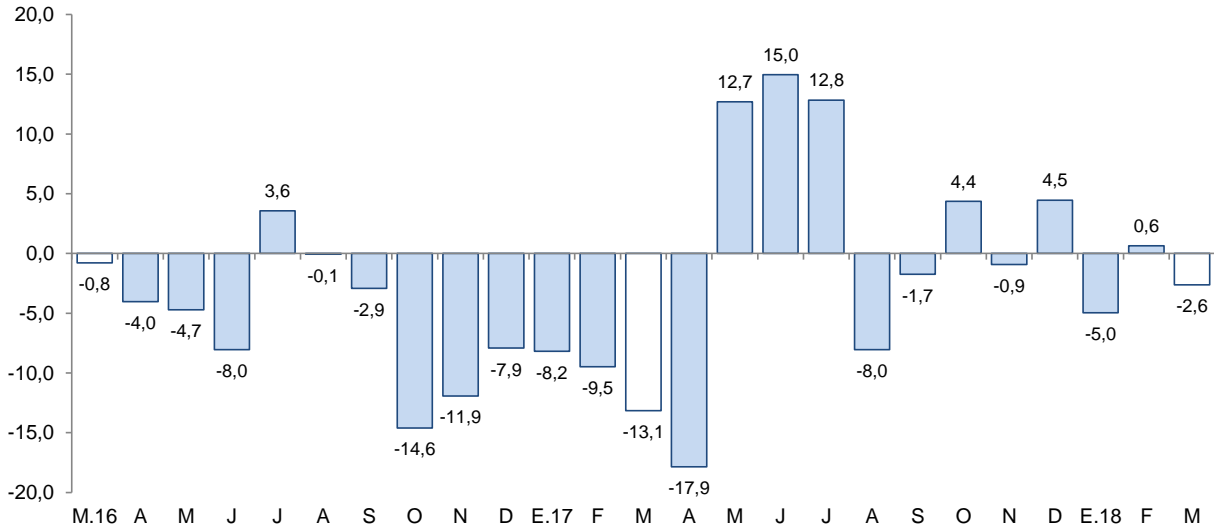

Fuente: Cementos Pacasmayo S.A.A.

## II. SECTOR EXTERNO

### 1. Exportaciones

- En la Libertad, las **exportaciones** alcanzaron los US\$ 228 millones en el mes de marzo, registrando un incremento de 16,8 por ciento interanual. Las tradicionales aumentaron 9,6 por ciento, y las no tradicionales en 49,5 por ciento. Por otro lado, las exportaciones acumuladas en el primer trimestre del año (US\$ 688 millones) aumentaron 11,6 por ciento interanual.
- El aumento de las **exportaciones tradicionales** del mes, se explican principalmente por las mayores ventas del sector pesquero (203,4 por ciento) básicamente por harina de pescado y aceite de pescado, cuyos volúmenes embarcados crecieron 183,8 por ciento y 1461,1 por ciento, respectivamente. Por su parte, los productos mineros atenuaron el crecimiento del sector con una leve caída de 1,6 por ciento, principalmente por menores ventas de oro (-3,1 por ciento) y un efecto base negativo en las exportaciones de zinc.
- Las **exportaciones no tradicionales** del mes (US\$ 53 millones), crecieron por mayores ventas del sector agropecuario (41,7 por ciento), principalmente, arándanos (317,6 por ciento), espárragos frescos (78,1 por ciento), alimentos para animales (29,9 por ciento), mangos congelados (55,8 por ciento) y pimientos en conserva (71,0 por ciento). Por otra parte, atenuaron el crecimiento, la caída en las exportaciones de espárragos en conserva (-12,4 por ciento), paltas frescas (-52,1 por ciento) y demás hortalizas preparadas en vinagre (-8,8 por ciento).
- Los principales destinos de las exportaciones totales del primer trimestre del año, en términos de valores son: Suiza (31,3 por ciento), Estados Unidos (17,7 por ciento) y Canadá (12,2 por ciento); para los tres países el principal producto exportado es oro. Por otra parte, con relación a las exportaciones agropecuarias, los principales países de destino son: Estados Unidos (41,7 por ciento), Ecuador (17,9 por ciento) y Países Bajos (13,5 por ciento); para Estados Unidos, el principal producto exportado es arándanos; para Ecuador, alimentos para animales; y para Países Bajos, espárragos frescos.



**CUADRO Nº 08**  
**LA LIBERTAD: EXPORTACIONES POR GRUPO DE PRODUCTOS <sup>1/</sup>**  
(Valor FOB en millones de US\$)

TIPO	Marzo			Enero - Marzo		
	2017	2018	Var .%	2017	2018	Var %
<b>PRODUCTOS TRADICIONALES</b>	<b>160</b>	<b>176</b>	<b>9,6</b>	<b>487</b>	<b>467</b>	<b>-4,2</b>
Pesqueros	9	26	203,4	48	45	-7,3
Agrícolas	0	0	-	19	6	-69,5
Mineros	152	149	-1,6	420	416	-0,9
<b>PRODUCTOS NO TRADICIONALES</b>	<b>35</b>	<b>53</b>	<b>49,5</b>	<b>129</b>	<b>221</b>	<b>70,8</b>
Agropecuarios	33	47	41,7	120	201	67,0
Textiles	0	0	10,7	0	0	131,1
Maderas y papeles	0	0	-97,1	0	0	-47,5
Químicos	1	3	106,8	5	11	118,7
Productos mineros no metálicos	1	2	276,2	2	7	190,8
Sidero - metalúrgico y joyería	0	0	-	0	0	3/
Otros	0	1	240,1	2	2	25,3
<b>OTROS <sup>2/</sup></b>	<b>0</b>	<b>0</b>	<b>-</b>	<b>0</b>	<b>0</b>	<b>-</b>
<b>TOTAL EXPORTACIONES <sup>4/</sup></b>	<b>196</b>	<b>228</b>	<b>16,8</b>	<b>616</b>	<b>688</b>	<b>11,6</b>

<sup>1/</sup> Cifras preliminares.

<sup>2/</sup> Comprende la venta de combustibles y alimentos a naves extranjeras y la reparación de bienes de capital.

<sup>3/</sup> Variación superior a 1000 por ciento.

<sup>4/</sup> Debido al redondeo de los datos parciales, los totales pueden diferir de la suma de las partes.

Fuente: SUNAT.

Elaboración: BCRP. Sucursal Trujillo. Departamento de Estudios Económicos.

### III. CRÉDITO Y DEPÓSITOS <sup>2/</sup>

#### 1. Crédito

- El saldo del **crédito** a marzo (S/ 8 273 millones) presentó un crecimiento interanual de 7,4 por ciento, por encima de la tasa de crecimiento registrada en similar mes del año anterior (2,7 por ciento).
- Por **tipo de institución**, el crédito de la banca múltiple, que concentra el 77,3 por ciento del crédito total, registró un aumento de 6,0 por ciento interanual. En tanto, las instituciones no bancarias mostraron un mayor dinamismo al registrar una tasa de crecimiento en sus colocaciones de 12,8 por ciento, impulsadas por el crédito de las edpymes (28,4 por ciento), las empresas financieras (12,8 por ciento) y las cajas municipales (12,5 por ciento). En las entidades estatales, el Banco de la Nación registró un aumento de 36,9 por ciento; mientras que Agrobanco, una caída de 77,8 por ciento.
- En cuanto al **tipo de moneda**, las colocaciones en moneda nacional, que representan el 88,6 por ciento de las colocaciones totales, crecieron 8,4 por ciento; y lo otorgado en moneda extranjera, 0,1 por ciento. El coeficiente de dolarización fue de 11,4 por ciento, lo que significó una reducción de 0,9 puntos porcentuales respecto al registrado en marzo de 2017 (12,3 por ciento).

<sup>2/</sup> En este informe los saldos en moneda extranjera se valúan al tipo de cambio constante de diciembre de 2017 (S/ 3,24 por dólar), a fin de aislar el efecto de la valuación cambiaria sobre los saldos en moneda extranjera.



- La **tasa de morosidad** fue de 5,6 por ciento en febrero, nivel superior en 0,2 puntos porcentuales respecto a similar mes de 2017. Por su parte, la morosidad de las instituciones no bancarias (6,5 por ciento) aumentó en 0,5 puntos porcentuales; y en la banca múltiple (5,6 por ciento), 0,2 puntos porcentuales. En tanto, la tasa de morosidad registrada en el Banco de la Nación (1,3 por ciento), creció en 0,1 puntos porcentuales.

**CUADRO N° 09**  
**LA LIBERTAD: CRÉDITO**  
(Saldos en millones de soles)

Instituciones	Marzo			
	2017	2018	Estructura %	Var. %
<b>Banco de la Nación <sup>1/</sup></b>	<b>195</b>	<b>268</b>	<b>3,2</b>	<b>36,9</b>
<b>Agrobanco <sup>2/</sup></b>	<b>56</b>	<b>12</b>	<b>0,2</b>	<b>-77,8</b>
<b>Banca Múltiple</b>	<b>6 031</b>	<b>6 392</b>	<b>77,3</b>	<b>6,0</b>
<b>Instituciones No Bancarias</b>	<b>1 420</b>	<b>1 601</b>	<b>19,4</b>	<b>12,8</b>
Cajas Municipales	867	976	11,8	12,5
Cajas Rurales	31	33	0,4	4,5
Edpymes	28	36	0,4	28,4
Empresas Financieras	493	556	6,7	12,8
<b>TOTAL <sup>3/</sup></b>	<b>7 702</b>	<b>8 273</b>	<b>100,0</b>	<b>7,4</b>
En MN	6 756	7 326	88,6	8,4
En ME	947	947	11,4	0,1

1/ Considera solo los créditos de consumo e hipotecario.

2/ No considera los créditos a las demás empresas del sistema financiero.

3/ Debido al redondeo de los datos parciales, los totales pueden diferir de la suma de las partes.

Fuente: Superintendencia de Banca, Seguros y AFP (SBS).

Elaboración: BCRP, Sucursal Trujillo. Departamento de Estudios Económicos.

**GRÁFICO N° 06**  
**LA LIBERTAD: EVOLUCIÓN DEL CRÉDITO**  
(Variación % respecto a similar mes del año anterior)

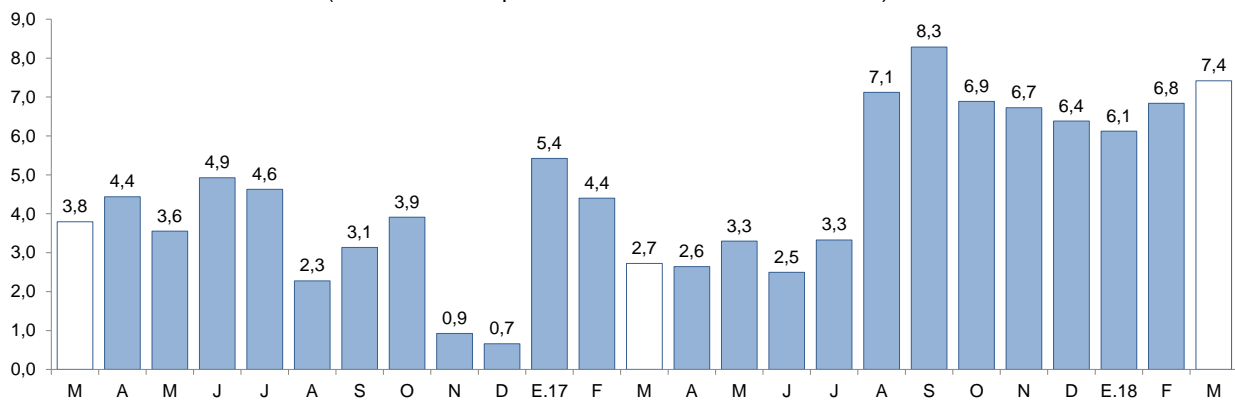

Fuente: Superintendencia de Banca, Seguros y AFP (SBS).



**GRÁFICO Nº 07**  
**LA LIBERTAD: TASA DE MOROSIDAD <sup>1/</sup>**  
(Porcentaje)

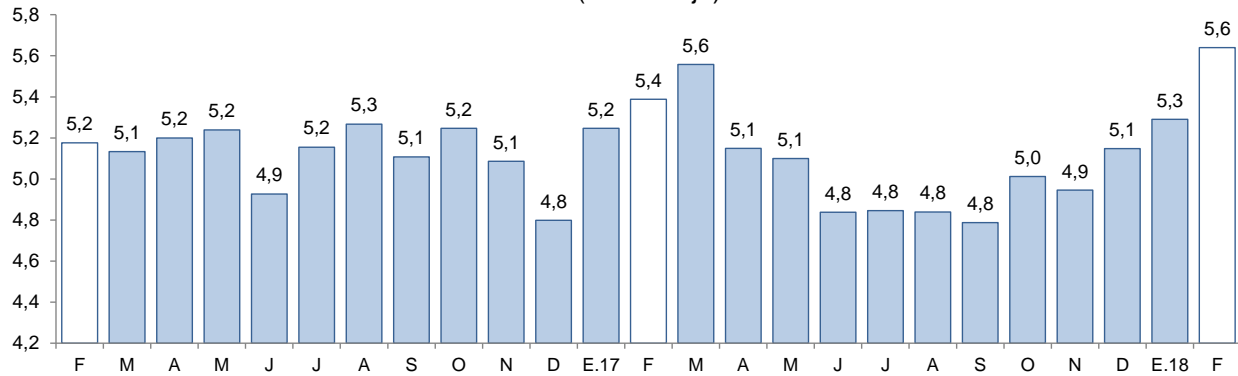

1/ Morosidad = (créditos vencidos + créditos en cobranza judicial) / colocaciones brutas.

Fuente: Superintendencia de Banca, Seguros y AFP (SBS).

## 2. Depósitos

- Los **depósitos** en las instituciones financieras de La Libertad a marzo (S/ 6 126 millones) presentaron un aumento interanual de 8,0 por ciento, por debajo de la tasa de crecimiento registrada en similar mes del año anterior (9,7 por ciento).
- Según el **tipo de institución**, los depósitos en la banca múltiple que cuentan con una participación del 65,7 por ciento en los depósitos totales, registraron un crecimiento interanual de 8,1 por ciento en marzo. En las instituciones no bancarias, los depósitos aumentaron 13,5 por ciento impulsados por las mayores captaciones de las cajas rurales (35,8 por ciento) y de las cajas municipales (15,1 por ciento). En lo referente a los depósitos en el Banco de la Nación, que concentraron el 10,9 por ciento de los depósitos totales, disminuyeron en 2,4 por ciento.
- De acuerdo al **tipo de depósito**, los depósitos de ahorro, que cuentan con una participación del 41,9 por ciento en el total, mostraron un mayor dinamismo al registrar una tasa de crecimiento interanual de 13,7 por ciento, seguido por los depósitos a plazos (5,0 por ciento) y por los depósitos a la vista (3,1 por ciento).
- En cuanto al **tipo de moneda**, los depósitos en moneda nacional aumentaron 11,6 por ciento y en moneda extranjera, por el contrario, se contrajo 1,7 por ciento. El coeficiente de dolarización de los depósitos en marzo fue de 24,5 por ciento, 2,1 puntos porcentuales menos respecto al registrado en similar mes de 2017.



**CUADRO Nº 10**  
**LA LIBERTAD: DEPÓSITOS**  
(Saldos en millones de soles)

Instituciones	Marzo			
	2017	2018	Estructura %	Var. %
<b>Banco de la Nación</b>	<b>684</b>	<b>667</b>	<b>10,9</b>	<b>-2,4</b>
<b>Banca Múltiple</b>	<b>3 723</b>	<b>4 023</b>	<b>65,7</b>	<b>8,1</b>
<b>Instituciones No Bancarias</b>	<b>1 265</b>	<b>1 435</b>	<b>23,4</b>	<b>13,5</b>
Cajas Municipales	1 029	1 185	19,3	15,1
Cajas Rurales	15	20	0,3	35,8
Empresas Financieras	221	230	3,8	4,4
<b>TOTAL <sup>1/</sup></b>	<b>5 671</b>	<b>6 126</b>	<b>100,0</b>	<b>8,0</b>
Depósitos a la vista	1 325	1 366	22,3	3,1
Depósitos de ahorro	2 258	2 567	41,9	13,7
Depósitos a plazo	2 089	2 193	35,8	5,0
En MN	4 146	4 625	75,5	11,6
En ME	1 526	1 500	24,5	-1,7

1/ Debido al redondeo de los datos parciales, los totales pueden diferir de la suma de las partes.

Fuente: Superintendencia de Banca, Seguros y AFP (SBS).

Elaboración: BCRP, Sucursal Trujillo. Departamento de Estudios Económicos.

**GRÁFICO Nº 08**  
**LA LIBERTAD: EVOLUCIÓN DE LOS DEPÓSITOS**  
(Variación % respecto a similar mes del año anterior)

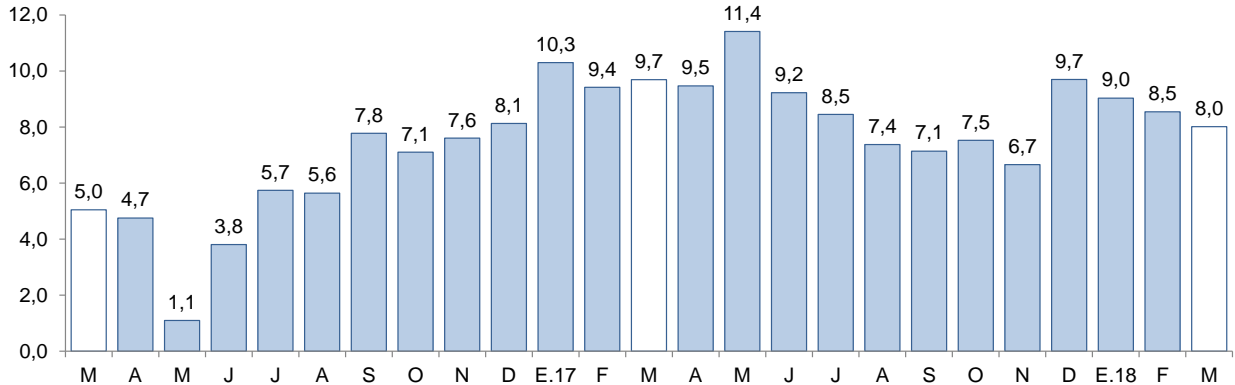

Fuente: Superintendencia de Banca, Seguros y AFP (SBS).

## IV. EJECUCIÓN DEL PRESUPUESTO PÚBLICO

### 1. Ejecución del Presupuesto del Gasto No Financiero

- La ejecución presupuestal del **gasto no financiero** en La Libertad cayó 13,4 por ciento interanual en marzo, explicado por los menores gastos de capital (-47,0 por ciento). En tanto, el gasto no financiero en el periodo enero-marzo, creció 11,8 por ciento por el aumento registrado en los gastos corrientes (23,7 por ciento).

**CUADRO Nº 11**  
**LA LIBERTAD: LA LIBERTAD: EJECUCIÓN DEL PRESUPUESTO PÚBLICO <sup>1/2/</sup>**  
 (En millones de soles)

	Marzo			Enero - Marzo		
	2017	2018	Var. % real	2017	2018	Var. % real
<b>I. GASTOS CORRIENTES</b>	<b>256</b>	<b>265</b>	<b>3,2</b>	<b>674</b>	<b>840</b>	<b>23,7</b>
<i>Gobierno Nacional</i>	<i>119</i>	<i>99</i>	<i>-17,3</i>	<i>291</i>	<i>356</i>	<i>21,5</i>
<i>Gobierno Regional</i>	<i>92</i>	<i>113</i>	<i>22,0</i>	<i>282</i>	<i>342</i>	<i>20,2</i>
<i>Gobiernos locales</i>	<i>45</i>	<i>54</i>	<i>18,8</i>	<i>101</i>	<i>143</i>	<i>40,1</i>
<b>Remuneraciones</b>	<b>111</b>	<b>137</b>	<b>22,2</b>	<b>344</b>	<b>419</b>	<b>20,7</b>
Gobierno Nacional	36	42	14,3	110	121	8,9
Gobierno Regional	65	83	27,1	206	263	26,5
Gobiernos locales	10	12	19,0	28	35	24,2
<b>Bienes y Servicios</b>	<b>63</b>	<b>84</b>	<b>32,0</b>	<b>134</b>	<b>208</b>	<b>54,0</b>
Gobierno Nacional	19	31	61,6	40	90	121,7
Gobierno Regional	13	16	23,7	31	33	3,8
Gobiernos locales	31	36	16,9	63	86	35,9
<b>Transferencias <sup>3/</sup></b>	<b>82</b>	<b>45</b>	<b>-44,9</b>	<b>195</b>	<b>213</b>	<b>8,3</b>
Gobierno Nacional	63	25	-59,8	141	146	2,8
Gobierno Regional	14	14	-3,1	44	46	2,4
Gobiernos locales	4	6	31,8	10	21	112,3
<b>II. GASTOS DE CAPITAL</b>	<b>127</b>	<b>67</b>	<b>-47,0</b>	<b>207</b>	<b>151</b>	<b>-27,2</b>
<i>Gobierno Nacional</i>	<i>24</i>	<i>16</i>	<i>-36,2</i>	<i>47</i>	<i>34</i>	<i>-28,0</i>
<i>Gobierno Regional</i>	<i>39</i>	<i>9</i>	<i>-76,1</i>	<i>45</i>	<i>30</i>	<i>-33,1</i>
<i>Gobiernos locales</i>	<i>63</i>	<i>43</i>	<i>-33,2</i>	<i>114</i>	<i>87</i>	<i>-24,6</i>
<b>Formación bruta de capital <sup>4/</sup></b>	<b>111</b>	<b>67</b>	<b>-39,8</b>	<b>172</b>	<b>151</b>	<b>-12,8</b>
Gobierno Nacional	9	16	68,6	13	34	162,5
Gobierno Regional	39	9	-76,1	45	30	-33,1
Gobiernos locales	63	42	-33,1	114	87	-24,5
<b>Otros gastos de capital <sup>5/</sup></b>	<b>16</b>	<b>0</b>	<b>-98,0</b>	<b>34</b>	<b>0</b>	<b>-99,1</b>
<b>III. GASTO NO FINANCIERO TOTAL (I+II)</b>	<b>383</b>	<b>333</b>	<b>-13,4</b>	<b>880</b>	<b>992</b>	<b>11,8</b>
<i>Gobierno Nacional</i>	<i>143</i>	<i>114</i>	<i>-20,5</i>	<i>338</i>	<i>390</i>	<i>14,7</i>
<i>Gobierno Regional</i>	<i>131</i>	<i>122</i>	<i>-7,2</i>	<i>327</i>	<i>372</i>	<i>12,8</i>
<i>Gobiernos locales</i>	<i>109</i>	<i>96</i>	<i>-11,6</i>	<i>215</i>	<i>229</i>	<i>5,8</i>

<sup>1/</sup> Información actualizada al 31 de marzo de 2018.

<sup>2/</sup> Considera las transferencias intergubernamentales del Gobierno Nacional.

<sup>3/</sup> Incluye el pago de pensiones, donaciones, transferencias y otros gastos corrientes.

<sup>4/</sup> Considera el gasto en Defensa e Interior.

<sup>5/</sup> Incluye donaciones y transferencias.

Fuente: Ministerio de Economía y Finanzas (MEF).

Elaboración: BCRP, Sucursal Trujillo. Departamento de Estudios Económicos.

- Los **gastos corrientes** se incrementaron en 3,2 por ciento interanual en marzo, como resultado de los mayores gastos en el Gobierno Regional (22,0 por ciento) y los gobiernos locales (18,8 por ciento). En el periodo enero-marzo, los gastos corrientes mostraron un crecimiento de 23,7 por ciento, sustentado, principalmente, en mayores gastos en bienes y servicios (54,0 por ciento) y en remuneraciones (20,7 por ciento).



- Los **gastos de capital** disminuyeron 47,0 por ciento interanual, en términos reales, por menores gastos en los tres niveles de gobierno. En los tres primeros meses del año los gastos de capital acumulan una caída de 27,2 por ciento.
- La **inversión pública** en marzo registró una disminución de 39,8 por ciento interanual, sustentada en la menor inversión del Gobierno Regional (-76,1 por ciento) y los gobiernos locales (-33,1 por ciento). En el primer caso, explicado por la menor ejecución del proyecto “Chavimochic tercera etapa” en marzo (S/ 0,1 millones) respecto a similar mes del año 2017 (S/ 19,7 millones). En el segundo caso, se explica por la menor ejecución en proyectos de saneamiento (-45,1 por ciento). En el primer trimestre el año, la inversión acumula una caída de 12,8 por ciento, por una menor ejecución de obras del Gobierno Regional (-33,1 por ciento) y los gobiernos locales (-24,5 por ciento).
- El **avance de la ejecución de la inversión pública** al mes de marzo representa el 8,6 por ciento del PIM, 2,4 puntos porcentuales menos que lo ejecutado en marzo 2017. Los gobiernos locales registran un avance de 14,2 por ciento, seguido por el Gobierno Nacional (7,2 por ciento) y el Gobierno Regional (4,3 por ciento).

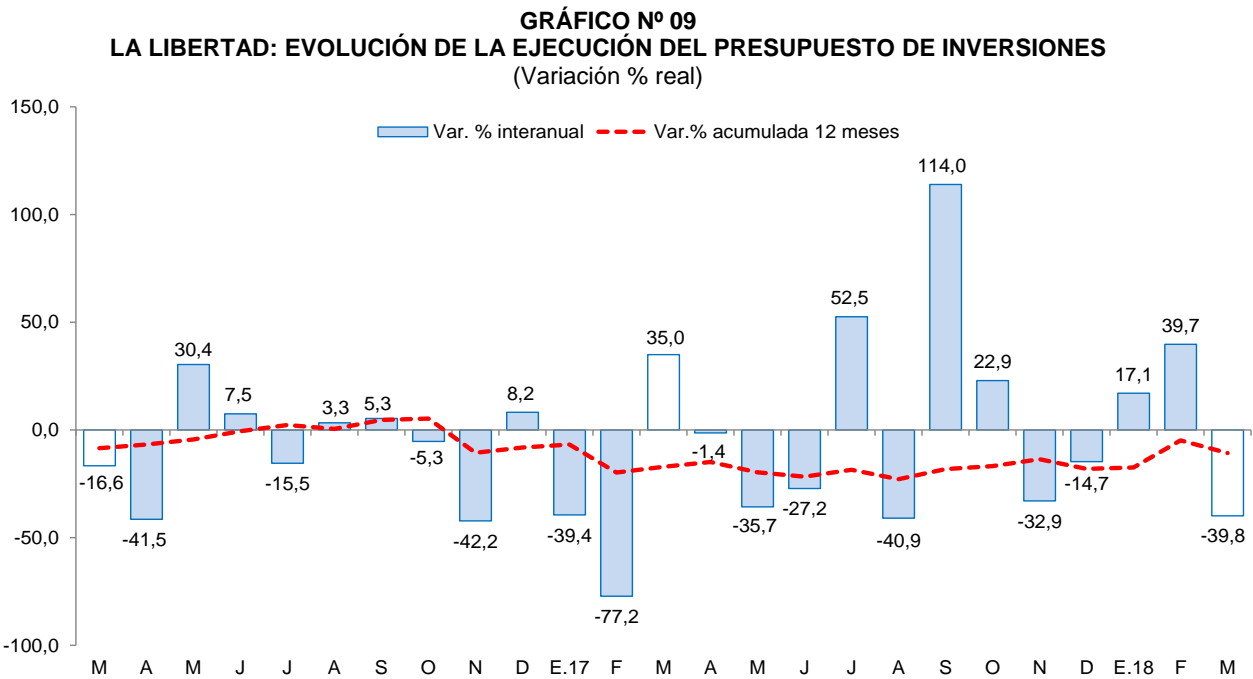

Fuente: Ministerio de Economía y Finanzas (MEF).

- Los principales proyectos ejecutados por los tres niveles de gobierno en el mes fueron:

**Gobierno Nacional**

- Concesiones viales (S/ 6,1 millones).
- Mejoramiento de los servicios de salud del hospital distrital de Pacasmayo, distrito de Pacasmayo, provincia de Pacasmayo (S/ 5,9 millones).
- Mejoramiento de la carretera Emp. PE-3N (Laguna Sausacocha) - Puente Pallar - Chagual - Tayabamba - Puente Huacrachuco y los Ramales Puente Pallar - Calear y Tayabamba - Quiches - Emp. PE-12A (dv. Sihuas) por niveles de servicio (S/ 1,3 millones).



#### Gobierno Regional

- Operación y mantenimiento (S/ 1,7 millones).
- Rehabilitación de la Av. Víctor Larco intersección Av. Huamán-Jr- Callao, distrito de Víctor Larco Herrera, provincia Trujillo- La Libertad (S/ 1,6 millones).
- Rehabilitación de la Av. Huamán tramo Av. Prolongación César Vallejo - Av. Prolongación Juan Pablo II, distrito de Víctor Larco Herrera, provincia Trujillo - La Libertad (S/ 1,3 millones).

#### Gobiernos locales

- Mejoramiento de los servicios de agua potable y saneamiento básico rural con UBS en los caseríos Puerto Rico, El Cienego, La Unión, Mushit, Yaman Grande, Floripondio, Las Colpas y Arcopampa, distrito de Chugay - Sánchez Carrión - La Libertad (S/ 2,2 millones).
- Instalación del sistema de agua potable, alcantarillado y letrinas sanitarias en los caseríos de Caluara, Chuite, Maymall, Vista alegre, Cuchanga, Rasday y Yerba Buena, distrito de Sinsicap, provincia de Sinsicap - La Libertad (S/ 1,6 millones).
- Mejoramiento del servicio de agua para riego en el caserío La Victoria, distrito de Cachicadán - Santiago de Chuco - La Libertad (S/ 1,3 millones).

**V. ANEXOS**



ANEXO 1

LA LIBERTAD: PRODUCCIÓN AGROPECUARIA <sup>1/</sup>  
(T.m.)

PRODUCTOS	2017										2018			PRODUCTOS
	MAR	ABR	MAY	JUN	JUL	AGO	SET	OCT	NOV	DIC	ENE	FEB	MAR	
<b>AGRÍCOLA</b>														<b>AGRÍCOLA</b>
Alcachofa	0	0	0	0	0	2 215	10 019	8 515	3 518	0	0	0	0	Alcachofa
Alfalfa	17 839	16 899	15 492	16 233	17 866	17 174	19 641	20 866	21 629	24 433	14 324	17 120	18 347	Alfalfa
Arándano	170	4	55	22	317	3 164	8 237	14 175	6 425	4 846	3 179	2 071	395	Arándano
Arroz cáscara	3 345	5 944	49 056	133 197	10 079	0	0	0	0	138	971	3 759	19 338	Arroz cáscara
Arveja grano seco	0	0	0	629	4 591	3 879	846	54	0	0	0	0	0	Arveja grano seco
Caña de azúcar	101 343	228 944	258 142	259 915	448 726	511 434	461 045	464 559	509 177	500 246	393 524	265 699	341 492	Caña de azúcar
Cebada grano	0	0	0	2 312	18 391	26 908	8 150	0	0	0	0	0	0	Cebada grano
Espárrago	14 455	13 540	12 474	12 032	10 860	10 920	13 174	14 641	16 564	11 769	12 000	15 537	11 703	Espárrago
Maíz amarillo duro	5 287	5 661	7 655	30 422	12 225	9 697	3 819	14 121	23 867	14 755	5 719	4 812	4 959	Maíz amarillo duro
Maíz amiláceo	35	190	1 230	7 397	9 643	3 600	283	0	0	0	0	0	113	Maíz amiláceo
Maíz chala	14 263	17 101	18 697	12 580	8 096	7 054	12 420	17 369	16 825	12 473	16 853	16 357	14 731	Maíz chala
Palta	13 844	20 978	46 135	59 971	17 746	14 678	9 346	4 928	4 289	3 590	1 152	1 672	14 080	Palta
Papa	67 567	70 883	67 239	50 540	23 509	5 857	10 348	19 141	35 792	28 972	20 115	43 733	68 719	Papa
Páprika	171	219	62	54	9	54	72	0	108	99	72	468	116	Páprika
Trigo	0	0	0	4 852	20 594	27 105	7 943	951	0	0	0	0	0	Trigo
Uva	4 873	3 720	3 538	3 096	3 119	3 757	3 764	4 411	5 410	4 955	3 516	5 622	5 533	Uva
<b>Otros agrícolas</b>														<b>Otros agrícolas</b>
Ají	265	359	500	216	343	234	372	577	761	730	530	477	645	Ají
Cebolla	241	406	1 653	799	2 667	2 464	5 228	5 528	2 727	1 873	805	1 734	726	Cebolla
Frijol grano seco	95	278	497	773	630	244	469	335	343	191	115	35	101	Frijol grano seco
Haba grano seco	0	0	44	971	2 004	1 312	590	67	0	0	0	0	0	Haba grano seco
Maíz choclo	308	1 743	3 340	2 267	786	96	120	195	243	297	213	173	341	Maíz choclo
Pepinillo	1 569	829	761	292	369	774	561	1 239	732	1 692	1 373	823	986	Pepinillo
Piña	2 843	2 227	1 759	478	1 660	1 697	1 608	1 454	1 694	1 657	2 877	3 116	2 816	Piña
Tarhui o chocho	0	0	0	3	2	479	1 005	2 200	846	111	0	0	0	Tarhui o chocho
Yuca	1 140	832	913	1 394	1 545	1 087	1 518	1 242	956	969	740	1 046	591	Yuca
Zapallo	871	1 105	1 462	1 247	607	544	754	687	1 769	1 655	1 257	943	1 532	Zapallo
<b>PECUARIO</b>														<b>PECUARIO</b>
Carne de ave <sup>2/</sup>	21 604	22 412	17 944	21 965	25 287	24 421	24 655	23 024	24 865	22 638	22 671	20 718	24 168	Carne de ave <sup>2/</sup>
Carne de ovino <sup>2/</sup>	193	202	208	215	204	202	197	202	200	210	189	198	199	Carne de ovino <sup>2/</sup>
Carne de porcino <sup>2/</sup>	1 358	1 322	1 388	1 411	1 552	1 522	1 402	1 405	1 350	1 390	1 491	1 450	1 499	Carne de porcino <sup>2/</sup>
Carne de vacuno <sup>2/</sup>	618	624	612	624	681	701	659	676	620	599	628	662	676	Carne de vacuno <sup>2/</sup>
Huevo	5 869	5 879	5 832	5 733	5 688	5 474	5 471	5 560	5 655	5 552	5 283	5 527	5 661	Huevo
Leche	9 958	10 721	10 686	11 172	11 645	11 773	11 848	11 384	11 450	11 110	9 991	10 804	10 405	Leche

1/ Cifras preliminares.

2/ Peso neto.

Fuente: MINAGRI.

Elaboración: BCRP. Sucursal Trujillo. Departamento de Estudios Económicos.



**ANEXO 2**

**LA LIBERTAD: PRODUCCIÓN PESQUERA <sup>1/</sup>**  
(T.m.)

	2017										2018			
	MAR	ABR	MAY	JUN	JUL	AGO	SET	OCT	NOV	DIC	ENE	FEB	MAR	
<b>Consumo humano directo</b>	<b>840</b>	<b>1 002</b>	<b>411</b>	<b>328</b>	<b>515</b>	<b>374</b>	<b>495</b>	<b>434</b>	<b>583</b>	<b>459</b>	<b>797</b>	<b>718</b>	<b>558</b>	<b>Consumo humano directo</b>
1. Fresco	840	1 002	411	328	515	374	495	434	583	459	797	718	558	1. Fresco
2. Congelado	0	0	0	0	0	0	0	0	0	0	0	0	0	2. Congelado
3. Conservas	0	0	0	0	0	0	0	0	0	0	0	0	0	3. Conservas
<b>Consumo industrial</b>	<b>0</b>	<b>55 050</b>	<b>269 696</b>	<b>199 513</b>	<b>43 058</b>	<b>0</b>	<b>0</b>	<b>0</b>	<b>1 196</b>	<b>0</b>	<b>240 344</b>	<b>0</b>	<b>0</b>	<b>Consumo industrial</b>
1. Anchoveta	0	55 050	269 696	199 513	43 058	0	0	0	1 196	0	240 344	0	0	1. Anchoveta

<sup>1/</sup> Cifras preliminares.

Fuente: Ministerio de Producción.

Elaboración: BCRP. Sucursal Trujillo. Departamento de Estudios Económicos.



**ANEXO 3**

**LA LIBERTAD: PRODUCCIÓN MINERA <sup>1/</sup>**

PRODUCTOS	2017										2018			PRODUCTOS
	MAR	ABR	MAY	JUN	JUL	AGO	SET	OCT	NOV	DIC	ENE	FEB	MAR	
<b>MINERÍA METÁLICA</b>														<b>MINERÍA METÁLICA</b>
Cobre (TMF)	166	145	126	104	88	74	100	111	107	29	0	0	0	Cobre (TMF)
Oro (Onzas troy)	109 933	113 240	119 994	115 935	122 068	129 252	113 647	122 187	110 311	118 282	97 740	90 728	96 774	Oro (Onzas troy)
Plata (Onzas troy)	154 347	144 091	151 468	148 121	138 265	150 004	147 421	148 725	157 812	142 679	142 000	116 420	127 056	Plata (Onzas troy)
Plomo (TMF)	88	68	77	62	53	28	16	28	31	9	0	0	0	Plomo (TMF)
Zinc (TMF)	198	169	216	198	137	63	52	72	115	26	0	0	0	Zinc (TMF)

<sup>1/</sup> Cifras preliminares.

Fuente: M INEM.

Elaboración: BCRP, Sucursal Trujillo, Departamento de Estudios Económicos.





**ANEXO 4**

**LA LIBERTAD: PRODUCCIÓN MANUFACTURERA <sup>1/</sup>**  
(Índice 1994 =100)

DESCRIPCION	2017										2018			DESCRIPCION
	MAR	ABR	MAY	JUN	JUL	AGO	SET	OCT	NOV	DIC	ENE	FEB	MAR	
<b>MANUFACTURA PRIMARIA</b>	<b>96</b>	<b>243</b>	<b>438</b>	<b>310</b>	<b>285</b>	<b>310</b>	<b>290</b>	<b>314</b>	<b>280</b>	<b>280</b>	<b>513</b>	<b>171</b>	<b>174</b>	<b>MANUFACTURA PRIMARIA</b>
1511 PRODUCTOS CARNICOS	191	233	219	200	201	221	228	223	234	183	215	193	213	1511 PRODUCTOS CARNICOS
1512-15 HARINA Y ACEITE DE PESCADO	0	239	1151	865	184	0	0	0	4	0	1047	0	0	1512-15 HARINA Y ACEITE DE PESCADO
1542 AZUCAR	116	245	250	159	321	405	379	411	363	368	384	218	220	1542 AZUCAR
<b>MANUFACTURA NO PRIMARIA</b>	<b>244</b>	<b>248</b>	<b>266</b>	<b>258</b>	<b>234</b>	<b>276</b>	<b>293</b>	<b>320</b>	<b>294</b>	<b>302</b>	<b>320</b>	<b>329</b>	<b>319</b>	<b>MANUFACTURA NO PRIMARIA</b>
1513 CONSERVACION FRUTAS/HORTALIZAS	432	465	524	484	303	547	782	939	700	654	957	1179	1025	1513 CONSERVACION FRUTAS/HORTALIZAS
1520 PRODUCTOS LACTEOS	209	242	301	219	201	286	284	330	268	173	233	250	266	1520 PRODUCTOS LACTEOS
1531 PRODUCTOS DE MOLINERIA	50	56	25	52	47	53	63	52	35	37	43	44	54	1531 PRODUCTOS DE MOLINERIA
1533 ALIMENTOS PARA ANIMALES	664	697	711	705	692	694	675	697	724	706	693	710	729	1533 ALIMENTOS PARA ANIMALES
1541 PRODUCTOS DE PANADERIA	106	161	191	167	167	170	159	161	146	157	164	181	197	1541 PRODUCTOS DE PANADERIA
1543 ELABORACION DE CHOCOLATE	26	115	153	163	153	160	377	618	503	280	48	61	63	1543 ELABORACION DE CHOCOLATE
1551 BEBIDAS ALCOHOLICAS	136	201	308	204	261	301	285	281	239	274	270	271	285	1551 BEBIDAS ALCOHOLICAS
1554 BEBIDAS GASEOSAS	1033	1029	912	697	699	925	746	844	846	972	1165	928	891	1554 BEBIDAS GASEOSAS
1711 HILADOS DE ALGODÓN	158	155	140	165	163	185	163	169	153	144	140	146	151	1711 HILADOS DE ALGODÓN
1911 CUERO	14	18	18	12	14	16	15	18	16	20	26	16	21	1911 CUERO
1920 CALZADO	220	205	368	310	308	361	207	197	192	147	150	189	180	1920 CALZADO
2021 TABLEROS AGLOMERADOS	0	0	0	0	0	0	0	0	0	0	0	0	0	2021 TABLEROS AGLOMERADOS
2101 PAPEL Y CARTON	177	48	0	262	158	207	311	288	328	298	261	155	98	2101 PAPEL Y CARTON
2212 EDICION DE PERIODICOS	121	112	110	102	109	106	111	113	103	109	115	107	111	2212 EDICION DE PERIODICOS
2520 PRODUCTOS DE PLASTICO	357	377	524	459	398	435	447	522	554	453	412	323	397	2520 PRODUCTOS DE PLASTICO
2694 CEMENTO	160	122	167	172	170	157	175	179	180	227	152	157	159	2694 CEMENTO
3420 CARROCERIAS	90	174	185	174	169	143	153	227	211	275	190	211	259	3420 CARROCERIAS
<b>TOTAL</b>	<b>197</b>	<b>247</b>	<b>320</b>	<b>274</b>	<b>250</b>	<b>286</b>	<b>292</b>	<b>318</b>	<b>290</b>	<b>295</b>	<b>381</b>	<b>279</b>	<b>273</b>	<b>TOTAL</b>

<sup>1/</sup> Cifras preliminares.

Fuente: Gerencia Regional de Agricultura, Ministerio de la Producción y Empresas.

Elaboración: BCRP, Sucursal Trujillo. Departamento de Estudios Económicos.



ANEXO 5

LA LIBERTAD: PRODUCCIÓN MANUFACTURERA <sup>1/</sup>  
(Variación porcentual)

DESCRIPCION	2017										2018			DESCRIPCION
	MAR	ABR	MAY	JUN	JUL	AGO	SET	OCT	NOV	DIC	ENE	FEB	MAR	
<b>MANUFACTURA PRIMARIA</b>	<b>-41,9</b>	<b>106,8</b>	<b>190,7</b>	<b>23,8</b>	<b>-27,7</b>	<b>1,0</b>	<b>-13,7</b>	<b>12,9</b>	<b>-33,1</b>	<b>-45,6</b>	<b>29,1</b>	<b>-32,4</b>	<b>81,1</b>	<b>MANUFACTURA PRIMARIA</b>
1511 PRODUCTOS CARNICOS	0,0	3,3	2,5	-7,5	-9,8	-10,0	-1,6	5,6	5,3	-10,2	4,4	-26,1	11,3	1511 PRODUCTOS CARNICOS
1512-15 HARINA Y ACEITE DE PESCADO	-	-	-	<sup>2/</sup> 31,5	-	-	-	-	-99,4	-100,0	114,4	-	-	1512-15 HARINA Y ACEITE DE PESCADO
1542 AZÚCAR	-44,9	71,6	32,5	-50,1	-33,2	1,6	-14,2	13,3	-3,3	-6,0	-0,7	-32,8	90,1	1542 AZÚCAR
<b>MANUFACTURA NO PRIMARIA</b>	<b>-13,1</b>	<b>-13,5</b>	<b>1,6</b>	<b>-2,1</b>	<b>-12,6</b>	<b>-6,6</b>	<b>-7,9</b>	<b>0,5</b>	<b>-4,0</b>	<b>1,3</b>	<b>0,6</b>	<b>6,6</b>	<b>30,7</b>	<b>MANUFACTURA NO PRIMARIA</b>
1513 CONSERVACION FRUTAS/HORTALZAS	8,9	26,2	49,1	33,9	-12,6	7,4	-6,6	10,9	-3,3	-12,1	-8,8	21,1	137,2	1513 CONSERVACION FRUTAS/HORTALZAS
1520 PRODUCTOS LACTEOS	354,4	63,9	137,4	94,6	318,3	87,5	114,2	125,1	56,2	-8,2	-7,4	18,3	27,5	1520 PRODUCTOS LACTEOS
1531 PRODUCTOS DE MOLINERIA	-59,0	-63,4	-77,5	-63,5	-63,6	-53,5	9,6	7,9	-27,1	25,3	2,9	-11,6	8,2	1531 PRODUCTOS DE MOLINERIA
1533 ALIMENTOS PARA ANIMALES	3,5	7,9	6,0	7,1	6,5	2,6	1,2	6,0	8,4	0,2	6,5	9,8	9,7	1533 ALIMENTOS PARA ANIMALES
1541 PRODUCTOS DE PANADERIA	-54,4	-44,2	-28,1	-38,5	-34,3	-19,9	-11,9	-2,1	4,6	120,4	18,3	16,7	86,2	1541 PRODUCTOS DE PANADERIA
1543 ELABORACION DE CHOCOLATE	-52,7	7,6	8,2	-12,5	-19,3	-35,8	-32,7	70,4	-42,1	-40,5	25,7	358,1	144,9	1543 ELABORACION DE CHOCOLATE
1551 BEBIDAS ALCOHOLICAS	13,6	41,1	23,0	-24,9	-16,9	-15,6	0,2	-1,4	-31,4	-21,3	-3,6	9,6	109,9	1551 BEBIDAS ALCOHOLICAS
1554 BEBIDAS GASEOSAS	-1,7	-11,3	2,3	-0,5	-3,1	22,4	-11,5	-6,5	-19,1	-16,0	13,8	-16,2	-13,7	1554 BEBIDAS GASEOSAS
1711 HILADOS DE ALGODÓN	52,1	27,3	27,5	58,0	55,0	41,1	14,6	11,9	8,1	-0,7	-7,4	7,4	-4,3	1711 HILADOS DE ALGODÓN
1911 CUERO	-18,8	-15,9	22,6	-44,2	-11,3	-14,1	-13,6	-14,6	10,4	46,9	88,2	-31,4	47,4	1911 CUERO
1920 CALZADO	10,2	9,9	151,8	61,8	149,6	84,4	-2,0	-16,2	-6,0	5,6	-18,3	-17,1	-18,0	1920 CALZADO
2021 TABLEROS AGLOMERADOS	-100,0	-100,0	-100,0	-100,0	-100,0	-100,0	-100,0	-100,0	-100,0	-	-	-	-	2021 TABLEROS AGLOMERADOS
2101 PAPEL Y CARTON	-48,0	-71,0	-	26,5	-39,4	-34,3	2,7	-12,3	4,6	-0,9	-7,3	-29,8	-44,6	2101 PAPEL Y CARTON
2212 EDICION DE PERIODICOS	0,5	-10,1	-9,0	-17,3	-17,6	-19,4	-9,6	-6,3	-11,2	-5,5	-6,1	-9,0	-8,2	2212 EDICION DE PERIODICOS
2520 PRODUCTOS DE PLASTICO	-9,0	-17,4	12,0	11,7	-21,7	-9,3	-6,6	6,3	15,9	-5,2	12,2	-16,5	11,2	2520 PRODUCTOS DE PLASTICO
2694 CEMENTO	-5,6	-30,7	7,7	10,9	13,5	-4,2	10,0	13,1	12,6	38,9	-8,8	5,4	-0,3	2694 CEMENTO
3420 CARROCERIAS	-56,4	3,1	9,4	22,2	10,3	22,7	-9,4	-6,5	5,3	205,9	63,6	60,0	188,2	3420 CARROCERIAS
<b>TOTAL</b>	<b>-19,2</b>	<b>5,5</b>	<b>41,0</b>	<b>5,8</b>	<b>-18,7</b>	<b>-4,1</b>	<b>-9,8</b>	<b>4,1</b>	<b>-15,2</b>	<b>-19,4</b>	<b>11,0</b>	<b>-4,0</b>	<b>TOTAL</b>	

<sup>1/</sup> Cifras preliminares.

<sup>2/</sup> Variación superior a 1000 por ciento.

Fuente: Gerencia Regional de Agricultura, Ministerio de la Producción y Empresas.

Elaboración: BCRP, Sucursal Trujillo. Departamento de Estudios Económicos.



ANEXO 6

LA LIBERTAD: EXPORTACIONES POR TIPO DE PRODUCTO <sup>1/</sup>  
(Valores FOB en millones de US\$)

TIPO	2017										2018			TIPO
	MAR	ABR	MAY	JUN	JUL	AGO	SET	OCT	NOV	DIC	ENE	FEB	MAR	
<b>Productos tradicionales</b>	<b>160</b>	<b>147</b>	<b>129</b>	<b>216</b>	<b>156</b>	<b>184</b>	<b>205</b>	<b>154</b>	<b>139</b>	<b>175</b>	<b>142</b>	<b>149</b>	<b>176</b>	<b>Productos tradicionales</b>
Pesqueros	9	10	5	32	30	16	7	1	1	1	0	18	26	Pesqueros
Agrícolas	0	0	0	0	0	0	1	13	1	4	0	5	0	Agrícolas
Mineros	152	137	124	184	126	168	197	140	136	170	141	126	149	Mineros
<b>Productos no tradicionales</b>	<b>35</b>	<b>48</b>	<b>125</b>	<b>117</b>	<b>118</b>	<b>122</b>	<b>117</b>	<b>156</b>	<b>134</b>	<b>109</b>	<b>94</b>	<b>75</b>	<b>53</b>	<b>Productos no tradicionales</b>
Agropecuarios	33	45	121	110	114	112	116	154	130	105	88	66	47	Agropecuarios
Textiles	0	0	0	0	0	0	0	0	0	0	0	0	0	Textiles
Maderas y papeles	0	0	0	0	0	0	0	0	0	0	0	0	0	Maderas y papeles
Químicos	1	0	1	3	2	1	0	1	2	2	4	4	3	Químicos
Productos mineros no metálicos	1	1	3	2	1	5	1	1	1	1	1	4	2	Productos mineros no metálicos
Sidero - metalúrgico y joyería	0	0	0	0	0	0	0	0	0	0	0	0	0	Sidero - metalúrgico y joyería
Otros	0	1	0	1	2	4	0	0	1	1	0	0	1	Otros
<b>Otros 2/</b>	<b>0</b>	<b>0</b>	<b>0</b>	<b>0</b>	<b>0</b>	<b>0</b>	<b>0</b>	<b>0</b>	<b>0</b>	<b>0</b>	<b>0</b>	<b>0</b>	<b>0</b>	<b>Otros 2/</b>
<b>TOTAL</b>	<b>196</b>	<b>195</b>	<b>254</b>	<b>333</b>	<b>275</b>	<b>306</b>	<b>323</b>	<b>310</b>	<b>272</b>	<b>284</b>	<b>236</b>	<b>224</b>	<b>228</b>	<b>TOTAL</b>

1/ Cifras preliminares.

2/ Comprende la venta de combustibles y alimentos a naves extranjeras y la reparación de bienes de capital.

Fuente: SUNAT.

Elaboración: BCRP. Sucursal Trujillo. Departamento de Estudios Económicos.



ANEXO 7

**LA LIBERTAD: EXPORTACIONES NO TRADICIONALES AGROPECUARIOS <sup>1/</sup>**  
(Valores FOB en millones de US\$)

TIPO	2017										2018			TIPO
	MAR	ABR	MAY	JUN	JUL	AGO	SET	OCT	NOV	DIC	ENE	FEB	MAR	
<b>LEGUMBRES</b>	<b>19</b>	<b>14</b>	<b>19</b>	<b>17</b>	<b>29</b>	<b>25</b>	<b>35</b>	<b>40</b>	<b>43</b>	<b>44</b>	<b>37</b>	<b>30</b>	<b>24</b>	<b>LEGUMBRES</b>
Alcachofas en conserva	2	2	2	1	2	2	5	10	11	11	6	8	2	Alcachofas en conserva
Espárragos congelados	0	0	0	0	0	0	0	0	0	0	0	0	0	Espárragos congelados
Espárragos en conserva	8	5	7	5	7	5	4	7	9	9	10	7	7	Espárragos en conserva
Espárragos frescos	4	2	6	6	17	14	16	10	12	14	15	7	7	Espárragos frescos
Pimientos en conserva	2	3	2	1	2	2	4	6	5	3	1	2	3	Pimientos en conserva
Resto de legumbres 2/	3	3	3	3	3	4	6	6	8	6	5	6	5	Resto de legumbres 2/
<b>FRUTAS</b>	<b>5</b>	<b>19</b>	<b>85</b>	<b>80</b>	<b>73</b>	<b>74</b>	<b>70</b>	<b>98</b>	<b>67</b>	<b>48</b>	<b>37</b>	<b>20</b>	<b>10</b>	<b>FRUTAS</b>
Arándanos 3/	1	0	0	0	2	25	65	93	60	36	27	13	5	Arándanos 3/
Aguacates (paltas)	1	17	82	76	65	39	0	0	0	0	0	0	0	Aguacates (paltas)
Mangos	2	2	1	0	0	0	0	0	0	1	2	3	3	Mangos
Uvas frescas	0	0	0	0	0	0	0	1	5	10	7	4	1	Uvas frescas
Resto de frutas 4/	3	18	84	79	73	73	70	96	62	37	28	14	6	Resto de frutas 4/
<b>PRODUCTOS VEGETALES DIVERSOS</b>	<b>8</b>	<b>10</b>	<b>15</b>	<b>12</b>	<b>10</b>	<b>11</b>	<b>9</b>	<b>14</b>	<b>16</b>	<b>12</b>	<b>13</b>	<b>13</b>	<b>10</b>	<b>PRODUCTOS VEGETALES DIVERSOS</b>
Alimentos para animales	8	10	15	12	10	11	9	14	16	12	13	13	10	Alimentos para animales
Resto de Productos vegetales diversos 5/	0	0	0	0	0	0	0	0	0	0	0	0	0	Resto de Productos vegetales diversos 5/
<b>OTROS 6/</b>	<b>1</b>	<b>1</b>	<b>2</b>	<b>2</b>	<b>2</b>	<b>2</b>	<b>2</b>	<b>3</b>	<b>3</b>	<b>1</b>	<b>1</b>	<b>3</b>	<b>3</b>	<b>OTROS 6/</b>
<b>AGROPECUARIOS</b>	<b>33</b>	<b>45</b>	<b>121</b>	<b>110</b>	<b>114</b>	<b>112</b>	<b>116</b>	<b>154</b>	<b>130</b>	<b>105</b>	<b>88</b>	<b>66</b>	<b>47</b>	<b>AGROPECUARIOS</b>

1/ Cifras preliminares.

2/ Tomates, cebolla, frijoles y demás hortalizas.

3/ Arándanos rojos, mirtilos y demás frutos del género Vaccinium.

4/ Resto de frutas. Papayas, uvas, limones, mermeladas y mandarinas.

5/ Flores y capullos, harina de flores, tara en polvo, arbustos y matas.

6/ Té, café, cacao y esencias, cereales y sus preparaciones, y demás.

Fuente: SUNAT.

Elaboración: BCRP. Sucursal Trujillo. Departamento de Estudios Económicos.



**ANEXO 8**

**LA LIBERTAD: IMPORTACIONES POR EL PUERTO DE SALAVERRY <sup>1/</sup>**  
(Valores FOB en millones de US\$)

	2017										2018				
	MAR	ABR	MAY	JUN	JUL	AGO	SET	OCT	NOV	DIC	ENE	FEB	MAR		
<b>I. Bienes de consumo</b>	14	0	0	0	12	11	0	0	0	0	0	0	0	10	<b>I. Bienes de consumo</b>
<b>II. Insumos</b>	43	38	33	28	36	23	37	30	33	29	45	28	12	<b>II. Insumos</b>	
Combustibles, lubricantes y conexos	0	0	0	0	0	0	0	3	0	0	0	0	0	0	Combustibles, lubricantes y conexos
Materias primas para la agricultura	24	17	25	18	23	11	18	15	24	24	22	8	7	Materias primas para la agricultura	
Materias primas para la industria	20	21	8	11	14	12	19	13	9	4	23	20	6	Materias primas para la industria	
<b>III. Bienes de capital y materiales de construcción</b>	0	0	1	0	0	0	3	0	1	2	1	0	1	<b>III. Bienes de capital y materiales de construcción</b>	
Materiales de construcción	0	0	1	0	0	0	3	0	1	2	1	0	1	Materiales de construcción	
Para la Agricultura	0	0	0	0	0	0	0	0	0	0	0	0	0	Para la Agricultura	
Para la industria	0	0	0	0	0	0	0	0	0	0	0	0	0	Para la industria	
<b>TOTAL</b>	<b>58</b>	<b>38</b>	<b>34</b>	<b>28</b>	<b>48</b>	<b>34</b>	<b>39</b>	<b>30</b>	<b>34</b>	<b>31</b>	<b>46</b>	<b>28</b>	<b>23</b>	<b>TOTAL</b>	

<sup>1/</sup> Cifras preliminares

Fuente: SUNAT.

Elaboración: BCRP. Sucursal Trujillo. Departamento de Estudios Económicos.



**ANEXO 9**

**LA LIBERTAD: CRÉDITO <sup>1/</sup>**  
(En millones de soles)

ENTIDADES FINANCIERAS	2017										2018			ENTIDADES FINANCIERAS
	MAR	ABR	MAY	JUN	JUL	AGO	SET	OCT	NOV	DIC	ENE	FEB	MAR	
<b>I. Banco de la Nación</b>	195	197	199	201	203	240	243	248	251	255	260	264	268	<b>I. Banco de la Nación</b>
<b>II. Agrobanco</b>	56	55	53	26	25	18	18	17	17	17	17	17	12	<b>II. Agrobanco</b>
<b>III. Banca Múltiple</b>	6 031	6 049	6 095	6 169	6 229	6 364	6 541	6 440	6 424	6 442	6 399	6 361	6 392	<b>III. Banca Múltiple</b>
<b>IV. Entidades no Bancarias</b>	1 420	1 440	1 468	1 475	1 484	1 507	1 526	1 539	1 575	1 595	1 587	1 597	1 601	<b>IV. Entidades no Bancarias</b>
Cajas Municipales	867	884	899	903	915	925	942	946	969	973	969	974	976	Cajas Municipales
Cajas Rurales de Ahorro y Crédito	31	31	32	31	32	32	32	32	33	34	33	33	33	Cajas Rurales de Ahorro y Crédito
Edpymes	28	29	31	31	31	32	33	34	34	35	35	36	36	Edpymes
Financieras	493	495	506	510	506	517	519	527	539	553	550	554	556	Financieras
<b>TOTAL</b>	<b>7 702</b>	<b>7 741</b>	<b>7 815</b>	<b>7 871</b>	<b>7 940</b>	<b>8 128</b>	<b>8 329</b>	<b>8 244</b>	<b>8 268</b>	<b>8 309</b>	<b>8 262</b>	<b>8 238</b>	<b>8 273</b>	<b>TOTAL</b>
<b>En M/N</b>	6 756	6 797	6 866	6 932	6 973	7 139	7 224	7 199	7 217	7 285	7 259	7 283	7 326	<b>En M/N</b>
<b>En M/E</b>	947	944	949	939	967	989	1 105	1 045	1 051	1 024	1 003	955	947	<b>En M/E</b>

<sup>1/</sup> Cifras preliminares.

Fuente: Superintendencia de Banca, Seguros y AFP (SBS).

Elaboración: BCRP, Sucursal Trujillo. Departamento de Estudios Económicos.



**ANEXO 10**

**LA LIBERTAD: TASA DE MOROSIDAD**  
(En porcentaje)

ENTIDADES FINANCIERAS	2017											2018		ENTIDADES FINANCIERAS	
	FEB	MAR	ABR	MAY	JUN	JUL	AGO	SET	OCT	NOV	DIC	ENE	FEB		
<b>I. Banco de la Nación</b>	1,2	1,3	1,3	1,4	1,4	1,4	1,3	1,3	1,3	1,3	1,3	1,3	1,3	1,3	<b>I. Banco de la Nación</b>
<b>II. Agrobanco</b>	4,2	4,4	4,5	4,5	9,3	13,4	18,1	15,5	11,1	9,6	9,1	9,7	8,1	<b>II. Agrobanco</b>	
<b>III. Banca Múltiple</b>	5,4	5,5	5,0	5,0	4,8	4,8	4,8	4,7	4,9	4,9	5,1	5,2	5,6	<b>III. Banca Múltiple</b>	
<b>IV. Entidades no Bancarias</b>	6,0	6,4	6,2	5,9	5,5	5,4	5,5	5,4	6,1	5,8	5,9	6,2	6,5	<b>IV. Entidades no Bancarias</b>	
Cajas Municipales	5,9	6,1	5,8	5,6	5,3	5,4	5,4	5,3	6,1	5,7	5,7	6,1	6,5	Cajas Municipales	
Cajas Rurales de Ahorro y Crédito	6,8	6,4	6,4	6,7	6,7	6,0	6,1	6,0	6,3	6,5	5,9	5,5	5,7	Cajas Rurales de Ahorro y Crédito	
Edpymes	7,5	8,1	9,1	8,5	7,8	7,1	8,3	7,3	9,3	7,2	6,9	8,9	9,8	Edpymes	
Financieras	6,0	6,8	6,6	6,3	5,7	5,4	5,5	5,5	5,9	5,8	6,1	6,0	6,2	Financieras	
<b>TOTAL</b>	<b>5,4</b>	<b>5,6</b>	<b>5,1</b>	<b>5,1</b>	<b>4,8</b>	<b>4,8</b>	<b>4,8</b>	<b>4,8</b>	<b>5,0</b>	<b>4,9</b>	<b>5,1</b>	<b>5,3</b>	<b>5,6</b>	<b>TOTAL</b>	

Fuente: Superintendencia de Banca, Seguros y AFP (SBS).

Elaboración: BCRP, Sucursal Trujillo. Departamento de Estudios Económicos.



ANEXO 11

LA LIBERTAD: DEPOSITOS <sup>1/</sup>  
(En millones de soles)

INSTITUCIONES	2017										2018			INSTITUCIONES
	MAR	ABR	MAY	JUN	JUL	AGO	SET	OCT	NOV	DIC	ENE	FEB	MAR	
<b>I. Banco de la Nación</b>	684	678	680	685	623	640	642	625	638	690	704	697	667	<b>I. Banco de la Nación</b>
<b>II. Banca Múltiple</b>	3 723	3 714	3 695	3 670	3 699	3 669	3 745	3 733	3 741	4 005	3 995	3 962	4 023	<b>II. Banca Múltiple</b>
<b>III. Entidades no Bancarias</b>	1 265	1 262	1 280	1 303	1 313	1 335	1 360	1 377	1 391	1 405	1 425	1 422	1 435	<b>III. Entidades no Bancarias</b>
Cajas Municipales	1 029	1 029	1 047	1 070	1 082	1 101	1 124	1 141	1 147	1 161	1 180	1 176	1 185	Cajas Municipales
Cajas Rurales de Ahorro y Crédito	15	15	15	15	15	16	17	18	21	21	22	21	20	Cajas Rurales de Ahorro y Crédito
Financieras	221	219	218	218	216	218	218	218	223	223	224	225	230	Financieras
<b>TOTAL</b>	<b>5 671</b>	<b>5 654</b>	<b>5 655</b>	<b>5 659</b>	<b>5 634</b>	<b>5 644</b>	<b>5 746</b>	<b>5 735</b>	<b>5 770</b>	<b>6 099</b>	<b>6 124</b>	<b>6 081</b>	<b>6 126</b>	<b>TOTAL</b>
<b>En M/N</b>	4 146	4 163	4 162	4 203	4 213	4 216	4 291	4 252	4 292	4 562	4 496	4 553	4 625	<b>En M/N</b>
<b>En M/E</b>	1 526	1 491	1 493	1 456	1 421	1 428	1 456	1 483	1 478	1 538	1 628	1 528	1 500	<b>En M/E</b>

<sup>1/</sup> Cifras preliminares.

Fuente: Superintendencia de Banca, Seguros y AFP (SBS).

Elaboración: BCRP, Sucursal Trujillo. Departamento de Estudios Económicos.





ANEXO 12

LA LIBERTAD: INGRESOS RECAUDADOS POR EL GOBIERNO CENTRAL <sup>1/</sup>  
(En millones de soles)

RUBROS	2017										2018			RUBROS
	MAR	ABR	MAY	JUN	JUL	AGO	SET	OCT	NOV	DIC	ENE	FEB	MAR	
<b>I. INGRESOS TRIBUTARIOS</b>	<b>139</b>	<b>115</b>	<b>111</b>	<b>103</b>	<b>141</b>	<b>182</b>	<b>147</b>	<b>162</b>	<b>180</b>	<b>144</b>	<b>177</b>	<b>159</b>	<b>153</b>	<b>I. INGRESOS TRIBUTARIOS</b>
<b>1. Impuestos a la Renta</b>	<b>56</b>	<b>44</b>	<b>43</b>	<b>37</b>	<b>70</b>	<b>52</b>	<b>48</b>	<b>58</b>	<b>70</b>	<b>55</b>	<b>67</b>	<b>57</b>	<b>69</b>	<b>1. Impuestos a los Ingresos</b>
- Personas Naturales	11	19	13	11	13	15	14	14	21	15	21	13	15	- Personas Naturales
- Personas Jurídicas	23	21	20	18	23	31	32	43	48	36	45	42	37	- Personas Jurídicas
- Regularización	22	3	10	7	34	6	1	1	0	4	0	2	17	- Regularización
<b>2. Impuestos a la Importación</b>	<b>2</b>	<b>3</b>	<b>2</b>	<b>2</b>	<b>1</b>	<b>14</b>	<b>3</b>	<b>2</b>	<b>1</b>	<b>0</b>	<b>0</b>	<b>0</b>	<b>5</b>	<b>2. Impuestos a la Importación</b>
<b>3. Impuestos General a las Ventas</b>	<b>70</b>	<b>57</b>	<b>51</b>	<b>53</b>	<b>59</b>	<b>97</b>	<b>75</b>	<b>78</b>	<b>85</b>	<b>69</b>	<b>100</b>	<b>92</b>	<b>69</b>	<b>3. Impuestos General a las Ventas</b>
- Operaciones Internas	37	45	36	36	45	58	58	63	65	62	75	73	54	- Operaciones Internas
- Operaciones Externas	33	12	15	16	14	38	17	14	20	6	25	19	15	- Operaciones Externas
<b>4. Impuestos Selectivo al Consumo</b>	<b>2</b>	<b>3</b>	<b>3</b>	<b>0</b>	<b>0</b>	<b>1</b>	<b>7</b>	<b>6</b>	<b>9</b>	<b>4</b>	<b>4</b>	<b>3</b>	<b>3</b>	<b>4. Impuestos Selectivo al Consumo</b>
<b>5. Otros Ingresos Tributarios</b>	<b>9</b>	<b>9</b>	<b>13</b>	<b>11</b>	<b>11</b>	<b>19</b>	<b>15</b>	<b>19</b>	<b>16</b>	<b>16</b>	<b>7</b>	<b>7</b>	<b>6</b>	<b>5. Otros Ingresos Tributarios</b>
<b>II. INGRESOS NO TRIBUTARIOS</b>	<b>0</b>	<b>0</b>	<b>0</b>	<b>0</b>	<b>3</b>	<b>4</b>	<b>1</b>	<b>3</b>	<b>3</b>	<b>2</b>	<b>1</b>	<b>4</b>	<b>3</b>	<b>II. INGRESOS NO TRIBUTARIOS</b>
<b>INGRESOS CORRIENTES (I+II)</b>	<b>139</b>	<b>115</b>	<b>112</b>	<b>103</b>	<b>144</b>	<b>186</b>	<b>149</b>	<b>165</b>	<b>183</b>	<b>146</b>	<b>178</b>	<b>164</b>	<b>156</b>	<b>INGRESOS CORRIENTES (I+II)</b>

Fuente: SUNAT.

Elaboración: BCRP, Sucursal Trujillo. Departamento de Estudios Económicos.



ANEXO 13

LA LIBERTAD: EJECUCIÓN DEL PRESUPUESTO PÚBLICO, SEGÚN TIPO DE GASTO <sup>1/</sup>  
(En millones de soles)

	2017										2018			
	MAR	ABR	MAY	JUN	JUL	AGO	SET	OCT	NOV	DIC	ENE	FEB	MAR	
<b>I. GASTOS CORRIENTES</b>	<b>256</b>	<b>279</b>	<b>258</b>	<b>272</b>	<b>305</b>	<b>315</b>	<b>250</b>	<b>331</b>	<b>300</b>	<b>574</b>	<b>253</b>	<b>322</b>	<b>265</b>	<b>I. GASTOS CORRIENTES</b>
<i>Gobierno Nacional</i>	119	125	101	111	133	150	81	137	117	233	109	149	99	<i>Gobierno Nacional</i>
<i>Gobierno Regional</i>	92	114	111	118	122	122	128	121	140	265	116	113	113	<i>Gobierno Regional</i>
<i>Gobiernos locales</i>	45	40	46	42	50	44	41	73	43	76	28	61	54	<i>Gobiernos locales</i>
<b>Remuneraciones</b>	<b>111</b>	<b>118</b>	<b>119</b>	<b>116</b>	<b>138</b>	<b>118</b>	<b>122</b>	<b>122</b>	<b>137</b>	<b>205</b>	<b>142</b>	<b>140</b>	<b>137</b>	<b>Remuneraciones</b>
Gobierno Nacional	36	36	34	34	39	31	31	32	32	38	41	38	42	Gobierno Nacional
Gobierno Regional	65	74	74	73	84	78	82	80	95	151	92	88	83	Gobierno Regional
Gobiernos locales	10	8	11	9	14	9	9	9	10	16	9	14	12	Gobiernos locales
<b>Bienes y Servicios</b>	<b>63</b>	<b>71</b>	<b>87</b>	<b>75</b>	<b>77</b>	<b>85</b>	<b>78</b>	<b>105</b>	<b>103</b>	<b>244</b>	<b>44</b>	<b>80</b>	<b>84</b>	<b>Bienes y Servicios</b>
Gobierno Nacional	19	16	34	22	26	27	19	48	45	108	22	36	31	Gobierno Nacional
Gobierno Regional	13	27	23	24	20	29	32	27	29	83	6	11	16	Gobierno Regional
Gobiernos locales	31	28	30	29	31	30	27	30	28	53	16	34	36	Gobiernos locales
<b>Transferencias <sup>3/</sup></b>	<b>82</b>	<b>90</b>	<b>52</b>	<b>81</b>	<b>89</b>	<b>112</b>	<b>49</b>	<b>104</b>	<b>60</b>	<b>125</b>	<b>66</b>	<b>101</b>	<b>45</b>	<b>Transferencias <sup>3/</sup></b>
Gobierno Nacional	63	73	34	56	67	92	30	56	41	88	46	74	25	Gobierno Nacional
Gobierno Regional	14	14	14	21	17	14	14	14	15	30	18	14	14	Gobierno Regional
Gobiernos locales	4	4	4	4	5	5	5	34	4	7	2	13	6	Gobiernos locales
<b>II. GASTOS DE CAPITAL</b>	<b>127</b>	<b>58</b>	<b>86</b>	<b>76</b>	<b>113</b>	<b>95</b>	<b>207</b>	<b>92</b>	<b>179</b>	<b>264</b>	<b>13</b>	<b>71</b>	<b>67</b>	<b>II. GASTOS DE CAPITAL</b>
<i>Gobierno Nacional</i>	24	7	20	8	11	16	82	14	72	50	1	17	16	<i>Gobierno Nacional</i>
<i>Gobierno Regional</i>	39	6	16	16	17	10	44	13	25	39	3	18	9	<i>Gobierno Regional</i>
<i>Gobiernos locales</i>	63	45	50	52	85	68	81	66	82	175	9	35	43	<i>Gobiernos locales</i>
<b>Formación bruta de capital <sup>4/</sup></b>	<b>111</b>	<b>58</b>	<b>86</b>	<b>71</b>	<b>110</b>	<b>93</b>	<b>141</b>	<b>89</b>	<b>114</b>	<b>250</b>	<b>13</b>	<b>71</b>	<b>67</b>	<b>Formación bruta de capital <sup>4/</sup></b>
Gobierno Nacional	9	7	20	8	9	15	34	12	21	50	1	17	16	Gobierno Nacional
Gobierno Regional	39	6	16	12	16	10	25	11	11	26	3	18	9	Gobierno Regional
Gobiernos locales	63	45	49	50	85	68	81	66	82	175	9	35	42	Gobiernos locales
<b>Otros gastos de capital <sup>5/</sup></b>	<b>16</b>	<b>0</b>	<b>0</b>	<b>5</b>	<b>3</b>	<b>1</b>	<b>67</b>	<b>3</b>	<b>65</b>	<b>14</b>	<b>0</b>	<b>0</b>	<b>0</b>	<b>Otros gastos de capital <sup>5/</sup></b>
<b>III. GASTO NO FINANCIERO TOTAL (I+II)</b>	<b>383</b>	<b>338</b>	<b>345</b>	<b>348</b>	<b>417</b>	<b>410</b>	<b>457</b>	<b>423</b>	<b>479</b>	<b>838</b>	<b>266</b>	<b>393</b>	<b>333</b>	<b>III. GASTO NO FINANCIERO TOTAL (I+II)</b>
<i>Gobierno Nacional</i>	143	133	122	120	143	166	163	151	190	283	110	166	114	<i>Gobierno Nacional</i>
<i>Gobierno Regional</i>	131	120	127	134	139	132	172	133	165	304	119	131	122	<i>Gobierno Regional</i>
<i>Gobiernos locales</i>	109	85	95	94	135	112	122	139	125	251	37	96	96	<i>Gobiernos locales</i>

<sup>1/</sup> Información actualizada al 31 de marzo de 2018.

<sup>2/</sup> Considera las transferencias intergubernamentales del Gobierno Nacional.

<sup>3/</sup> Incluye el pago de pensiones, donaciones, transferencias y otros gastos corrientes.

<sup>4/</sup> Considera el gasto en Defensa e Interior.

<sup>5/</sup> Incluye donaciones y transferencias.

Fuente: Ministerio de Economía y Finanzas (MEF).

Elaboración: BCRP, Sucursal Trujillo. Departamento de Estudios Económicos.

