

BANCO CENTRAL DE RESERVA DEL PERÚ
SUCURSAL TRUJILLO



**CAJAMARCA: Síntesis de Actividad Económica
Noviembre 2018¹**

Departamento de Estudios Económicos

El Banco Central de Reserva del Perú (BCRP) considera importante presentar un conjunto de indicadores sectoriales de la actividad económica regional, cuya base estadística es recopilada de las siguientes fuentes de información: INEI, MINAGRI, MINEM, PRODUCE, SBS, SUNAT, MEF y empresas.

¹ En la elaboración de este informe participaron (en orden alfabético): Iván Cosavalente, Alfredo Miranda y Rodrigo Rumiche.

ÍNDICE

	<i>Página</i>
RESUMEN EJECUTIVO.....	3
I. ACTIVIDAD PRODUCTIVA.....	5
1. Actividad primaria.....	5
1.1 Sector agropecuario.....	5
1.2 Sector minería.....	6
2. Otros indicadores sectoriales.....	8
2.1 Sector manufactura.....	8
2.2 Sector construcción.....	9
II. SECTOR EXTERNO.....	10
1. Exportaciones.....	10
III. CRÉDITOS Y DEPÓSITOS /.....	10
1. Créditos.....	10
2. Depósitos.....	12
IV. EJECUCIÓN DEL PRESUPUESTO PÚBLICO.....	13
1. Ejecución del Presupuesto del Gasto No Financiero.....	13
V. ANEXOS.....	17

RESUMEN EJECUTIVO

Principales hechos de importancia

- En la **actividad primaria**, la actividad agropecuaria y la producción minera crecieron en noviembre 4,7 por ciento y 8,3 por ciento, respectivamente.
- En lo referente a **otros indicadores de la actividad económica** del departamento, mostraron crecimientos interanuales en noviembre: las exportaciones (22,0 por ciento), los despachos de cemento (20,9 por ciento), el crédito total (12,8 por ciento), la producción industrial (7,0 por ciento) y la inversión pública (4,4 por ciento).

Actividad primaria

- El **sector agropecuario** creció en noviembre 4,7 por ciento interanual como resultado de la mayor producción agrícola (6,9 por ciento) y pecuaria (2,1 por ciento). En los once primeros meses del presente año, el sector creció 2,9 por ciento.
- El **sector minería** tuvo un desempeño positivo en noviembre. La producción aumentó en 8,3 por ciento con respecto al mismo mes del año anterior, debido a la mayor extracción de oro y cobre. Sin embargo, registró una caída de 3,7 por ciento en el acumulado de enero a noviembre explicada por menores volúmenes de oro y plata.

Otros indicadores de actividad económica

- La **actividad manufacturera** creció 7,0 por ciento por los mayores niveles de producción tanto de lácteos (11,4 por ciento) como de arroz pilado (5,1 por ciento). Entre enero y noviembre, el sector registró una tasa de crecimiento de 5,6 por ciento.
- En el **sector construcción**, los despachos de cemento aumentaron en noviembre 20,9 por ciento interanual y acumulan de enero a noviembre de 2018 un crecimiento de 16,7 por ciento.
- Las **exportaciones** del departamento de Cajamarca alcanzaron los US\$ 264 millones en noviembre, cifra superior en 22,0 por ciento respecto a similar mes de 2017. Las exportaciones de productos tradicionales aumentaron 22,1 por ciento; y las de productos no tradicionales disminuyeron 57,1 por ciento. En el periodo enero-noviembre de 2018, las exportaciones crecieron 13,6 por ciento interanual.
- El **saldo del crédito** directo otorgado por las instituciones financieras a noviembre (S/ 3 896 millones) registró un crecimiento interanual de 12,8 por ciento. El crédito en moneda nacional creció 14,2 por ciento, mientras que en moneda extranjera disminuyó 13,7 por ciento.
- La **inversión pública** en noviembre (S/ 147 millones) registró un aumento de 4,4 por ciento interanual, en términos reales, debido al mayor gasto ejecutado por el Gobierno nacional (55,0 por ciento). Sin embargo, en los primeros once meses de 2018, la inversión pública disminuyó 1,7 por ciento.

CUADRO N° 01
CAJAMARCA: OTROS INDICADORES DE ACTIVIDAD ECONÓMICA
 (Variación % respecto a similar mes del año anterior)

	Jun.18	Jul.18	Ago.18	Set.18	Oct.18	Nov.18
Producción industrial	↑ 8,7	↑ 16,6	↑ 13,5	↑ 13,5	↓ -7,6	↑ 7,0
Despacho de cemento	↑ 17,1	↑ 10,5	↑ 16,8	↑ 6,9	↑ 15,1	↑ 20,9
Exportaciones	↓ -10,6	↓ -4,4	↓ -22,7	↓ -3,7	↑ 31,3	↑ 22,0
Crédito total	↑ 12,8	↑ 13,4	↑ 12,3	↑ 12,2	↑ 12,8	↑ 12,8
Inversión pública ^{1/}	↑ 13,5	↑ 3,0	↓ -1,5	↓ -33,2	↓ -15,7	↑ 4,4

1/ En términos reales.

Fuentes: BCRP - Sucursal Trujillo, SUNAT y MEF.

I. ACTIVIDAD PRODUCTIVA

1. Actividad primaria

1.1 Sector agropecuario

- La **actividad agropecuaria** aumentó 4,7 por ciento interanual en noviembre, como resultado de la mayor producción agrícola (6,9 por ciento) y pecuaria (2,1 por ciento). Durante los once primeros meses de 2018, el sector agropecuario acumuló un crecimiento de 2,9 por ciento.
- El resultado del **subsector agrícola** se sustenta en la mayor producción de cultivos orientados al mercado interno (6,8 por ciento), principalmente papa (11,1 por ciento), arroz cáscara (5,1 por ciento) y arveja grano seco (12,5 por ciento); todos como resultado de una mayor superficie cosechada y rendimiento en campo. Los productos orientados al mercado externo y agroindustria aumentaron 8,1 por ciento, principalmente maíz amarillo duro (19,7 por ciento), por una mayor superficie cosechada e incremento del rendimiento en campo (Tm/Ha.).
- El resultado de la **actividad pecuaria** (2,1 por ciento) se explica, básicamente, por la mayor producción de leche (3,5 por ciento) y carne de porcino (7,5 por ciento).

CUADRO N° 02
CAJAMARCA: SECTOR AGROPECUARIO ^{1/}
(Miles de toneladas)

Subsectores	Estructura Porcentual 2017 ^{2/}	Noviembre				Enero - Noviembre			
		2017	2018	Var.%	Contribución %	2017	2018	Var.%	Contribución %
AGRÍCOLA	61,3			6,9	3,7			5,2	3,2
Orientada al mercado externo y agroindustria ^{2/}	22,5			8,1	0,2			-3,4	-0,8
Café	19,4	0,0	0,0	-100,0	-0,2	62,9	59,3	-5,7	-1,2
Maíz amarillo duro	2,3	3,2	3,8	19,7	0,4	51,8	61,7	19,0	0,4
Palta	0,4	0,2	0,2	-12,6	0,0	5,3	4,5	-14,8	-0,1
Cacao	0,3	0,1	0,1	11,4	0,0	0,9	0,9	-5,0	0,0
Orientada al mercado interno ^{2/}	38,8			6,8	3,5			10,5	4,0
Arroz cáscara	9,8	30,4	31,9	5,1	1,2	172,3	170,4	-1,1	-0,1
Papa	8,4	29,0	32,2	11,1	1,4	254,2	327,5	28,9	2,3
Maíz amiláceo	1,5	0,0	0,0	0,0	0,0	19,1	27,6	44,6	0,7
Frijol grano seco	1,4	0,2	0,2	6,2	0,0	10,9	15,0	38,1	0,6
Trigo	1,5	0,0	0,0	-32,7	0,0	28,8	28,2	-2,1	0,0
Yuca	1,3	6,5	0,0	10,7	0,2	54,8	46,6	10,2	0,1
Arveja grano seco	1,3	2,2	0,0	12,5	0,4	13,5	7,4	3,0	0,0
Alfalfa	1,3	13,8	13,9	0,6	0,0	153,6	162,6	5,9	0,1
Arveja grano verde	0,9	0,1	0,1	92,7	0,0	16,4	19,6	19,3	0,2
PECUARIA	38,7			2,1	1,0			-1,0	-0,4
Leche	19,3	29,9	31,0	3,5	0,8	329,8	339,3	2,9	0,5
Carne de vacuno ^{3/}	14,7	2,1	2,1	-0,7	-0,1	24,7	23,4	-5,1	-0,7
Carne de porcino ^{3/}	1,9	0,5	0,0	7,5	0,2	5,9	4,7	-0,8	0,0
Carne de ovino ^{3/}	1,0	0,1	0,1	-8,1	-0,1	1,1	1,0	-9,5	-0,1
Carne de ave ^{3/}	1,1	0,3	0,3	7,6	0,1	3,3	3,2	-1,9	0,0
Huevo	0,5	0,2	0,2	14,4	0,1	2,2	2,1	-3,3	0,0
SECTOR AGROPECUARIO	100,0			4,7	4,7			2,9	2,9

Nota: Debido al redondeo de los datos parciales, los totales pueden diferir de la suma de las partes.

1/ Cifras preliminares.

2/ A precios de 2007.

3/ Peso neto.

Fuente: Ministerio de Agricultura y Riego.

Elaboración: BCRP, Sucursal Trujillo. Departamento de Estudios Económicos.

- En cuanto al avance de las siembras de los principales cultivos transitorios o de corto periodo vegetativo de la presente campaña agrícola (2018-2019), en los cuatro primeros meses (de agosto a noviembre) se registró la instalación de 91,2 mil hectáreas, área mayor en 8,0 por ciento respecto a igual periodo de la anterior campaña (2017-2018). Entre los cultivos que registraron las mayores superficies sembradas en términos absolutos se encuentran, principalmente, maíz amiláceo (9 359 has.) y frijol grano seco (2 043 has.).

CUADRO N° 03
CAJAMARCA: SUPERFICIE SEMBRADA DE PRINCIPALES CULTIVOS TRANSITORIOS^{1/}
(Hectáreas)

	Campaña agrícola ^{2/}		Variación	
	2017/2018	2018/2019	Absoluta	Porcentual
Arroz	2 958	3 324	366	12,4
Cebada	1 218	1 617	399	32,8
Frijol grano seco	10 315	12 358	2 043	19,8
Maíz amarillo duro	5 529	5 680	151	2,7
Maíz amiláceo	27 894	37 253	9 359	33,6
Papa	13 212	13 961	749	5,7
Trigo	1 559	267	-1 292	-82,9
Otros	21 785	16 747	-5 038	-23,1
Total	84 470	91 207	6 737	8,0

1/ Cifras preliminares.

2/ Setiembre

Fuente: Gerencia Regional de Agricultura- Cajamarca.

Elaboración: BCRP, Sucursal Trujillo. Departamento de Estudios Económicos.

1.2 Sector minería

- La **producción minera** tuvo un desempeño positivo en noviembre (8,3 por ciento) con respecto a similar mes de 2017, sustentada en la mayor extracción de oro (7,8 por ciento) y cobre (14,8 por ciento) que en conjunto representaron el 97,5 por ciento del valor bruto de producción del sector. No obstante, la producción de plata registró una caída de 26,8 por ciento, con una contribución negativa de 0,7 puntos porcentuales al crecimiento del sector.
- La mayor producción de oro obedece, principalmente, al aumento de la extracción de Minera Yanacocha S.R.L. (28,1 por ciento) y Shahuindo S.A.C. (11,8 por ciento), empresas que acumularon el 58,5 por ciento de la producción total del mes. Asimismo, el resultado positivo en cobre, se debió al incremento de la extracción por parte de Gold Fields La Cima S.A. (14,8 por ciento).
- En el transcurso de enero a noviembre, la producción minera disminuyó 3,7 por ciento, explicado por menores volúmenes de oro (-5,7 por ciento) y plata (-4,2 por ciento). La caída se vio levemente atenuada por el aumento de la producción de cobre (4,4 por ciento).
- A nivel nacional, Cajamarca se posiciona como el segundo productor de oro con una participación de 21,7 por ciento en el país (4,2 millones de onza troy).

CUADRO N° 04
SECTOR MINERÍA ^{1/}
(Variación % real respecto a similar periodo del año anterior)

	Estructura Porcentual 2017 ^{2/}	Noviembre				Enero - Noviembre			
		2017	2018	Var.%	Contribución %	2017	2018	Var.%	Contribución %
Oro (Onzas troy)	78,8	87 229	94 032	7,8	6,1	969 929	914 709	-5,7	-4,5
Cobre (TMF)	19,2	2 603	2 989	14,8	2,8	28 876	30 134	4,4	0,8
Plata (Onzas troy)	2,0	153 573	112 369	-26,8	-0,7	1 368 591	1 311 362	-4,2	-0,1
SECTOR MINERÍA ^{2/}	100,0			8,3	8,3			-3,7	-3,7

1/ Cifras preliminares.

2/ A precios de 2007.

Fuente: Ministerio de Energía y Minas.

Elaboración: BCRP, Sucursal Trujillo. Departamento de Estudios Económicos.

GRÁFICO N° 01
CRECIMIENTO DE LA PRODUCCIÓN MINERA
 (Variación % real respecto a similar mes del año anterior)

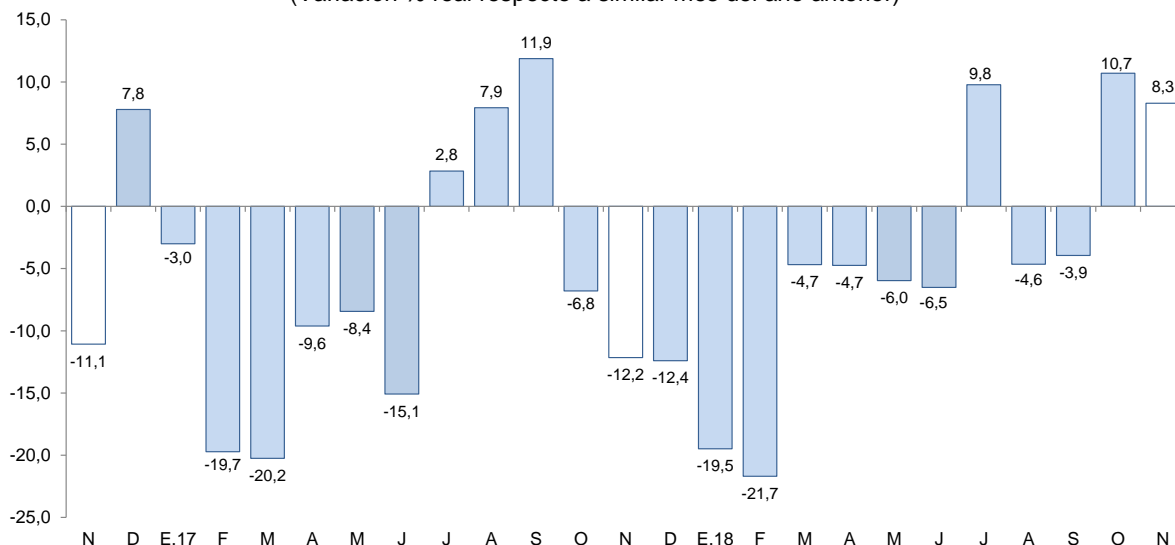

Fuente: MINEM.
 Elaboración: BCRP, Sucursal Trujillo, Departamento de Estudios Económicos.

- El **precio promedio del oro** en diciembre fue de US\$/oz.tr. 1 251, registrando un incremento de 2,5 por ciento respecto a noviembre. Este resultado está asociado principalmente a la mayor aversión al riesgo en los mercados internacionales frente a la incertidumbre por las declaraciones del presidente de la Reserva Federal de Estados Unidos acerca de futuras alzas en la tasa de interés y los temores de desaceleración del crecimiento mundial. No obstante, respecto a diciembre del año 2017 el precio promedio del oro decreció 1,0 por ciento.

GRÁFICO N° 02
COTIZACIÓN INTERNACIONAL DE ORO
 (London Metal Exchange - US\$/oz.tr.)

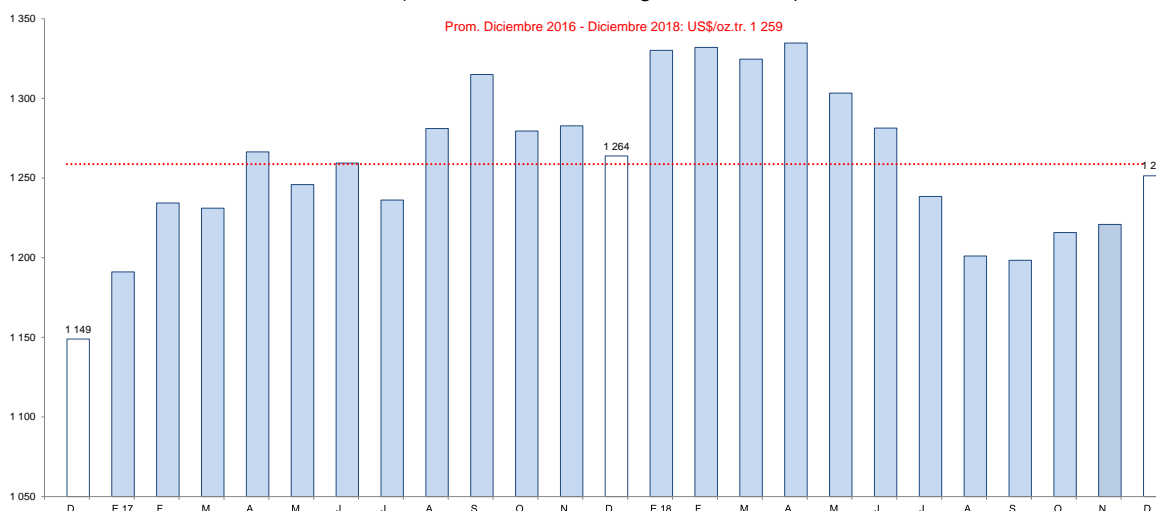

Fuente: Bloomberg.



2. Otros indicadores sectoriales

2.1 Sector manufactura

- En noviembre, la actividad manufacturera creció 7,0 por ciento interanual como resultado de los mayores niveles de producción tanto de lácteos (11,4 por ciento) como de arroz pilado (5,1 por ciento); en el primer caso, por una mayor demanda particularmente de quesos y manjar blanco; y en el segundo caso, por una mayor oferta agrícola de arroz cáscara procedente mayormente de las provincias de Jaén y San Ignacio. El resto de industrias presentaron comportamientos diferenciados: la industria química básica (oxígeno), creció 11,0 por ciento; en tanto, la industria de bebidas no alcohólicas (agua embotellada) disminuyó su producción en 29,3 por ciento.
- Entre enero y noviembre, la manufactura acumuló una tasa de crecimiento de 5,6 por ciento, lo cual responde a la mayor producción de lácteos (11,8 por ciento).

CUADRO N° 05
CAJAMARCA: SECTOR MANUFACTURA
(Variación % real respecto a similar periodo del año anterior)

Ramas de actividad	Estructura porcentual 2016 ^{2/}	Noviembre		Enero - Noviembre	
		Var.%	Contribución ^{3/}	Var.%	Contribución ^{3/}
Productos Lácteos	61,1	11,4	4,4	11,8	6,5
Queso	47,3	8,0	2,6	11,6	5,2
Mantequilla	0,3	-20,0	0,0	-22,9	-0,1
Yogurt	1,2	6,1	0,0	-0,3	0,0
Manjar blanco	12,3	32,8	1,8	16,1	1,3
Productos de Molinería	36,3	5,1	3,0	-1,1	-0,5
Arroz pilado	36,3	5,1	3,0	-1,1	-0,5
Bebidas no Alcohólicas	2,4	-29,3	-0,5	-17,9	-0,4
Agua embotellada	2,4	-29,3	-0,5	-17,9	-0,4
Sustancias Químicas Básicas	0,2	11,0	0,0	10,2	0,0
Oxígeno	0,2	11,0	0,0	10,2	0,0
SECTOR MANUFACTURA	100,0	7,0	7,0	5,6	5,6

1/ Cifras preliminares.

2/ A precios de 1994.

3/ En puntos porcentuales.

Fuente: Ministerio de Agricultura y Riego y empresas industriales.

Elaboración: BCRP, Sucursal Trujillo. Departamento de Estudios Económicos.

GRÁFICO N° 03
CAJAMARCA: EVOLUCIÓN DE LA PRODUCCIÓN MANUFACTURERA
 (Variación % real respecto a similar mes del año anterior)

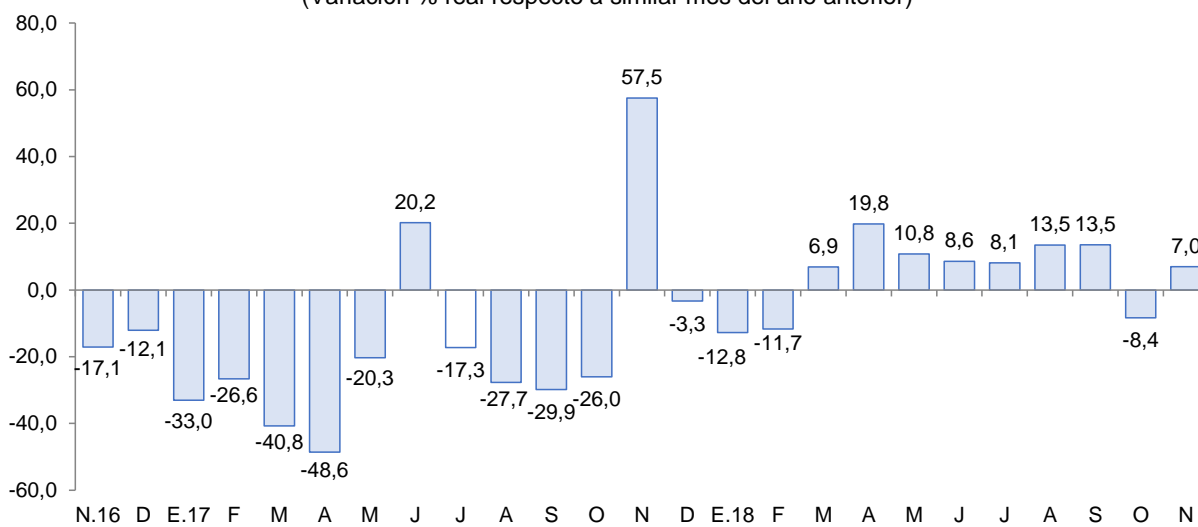

Fuente: Ministerio de Agricultura y Riego y empresas industriales

2.2 Sector construcción

- Los **despachos de cemento** aumentaron en noviembre 20,9 por ciento con relación a similar mes de 2017 debido al mayor avance físico de diversas obras públicas y al dinamismo de la autoconstrucción (ejecución de obras en pequeña escala). Cabe señalar que los despachos de cemento registran dieciocho meses de crecimiento continuo.
- En el lapso de enero a noviembre, los despachos de cemento totalizaron un volumen de 272,9 mil toneladas, lo que significó un incremento de 16,7 por ciento comparado con lo registrado en análogo período de 2017 (233,8 mil Tm.).

GRÁFICO N° 04
CAJAMARCA: EVOLUCIÓN DE DESPACHOS DE CEMENTO
 (Variación % real respecto a similar mes del año anterior)

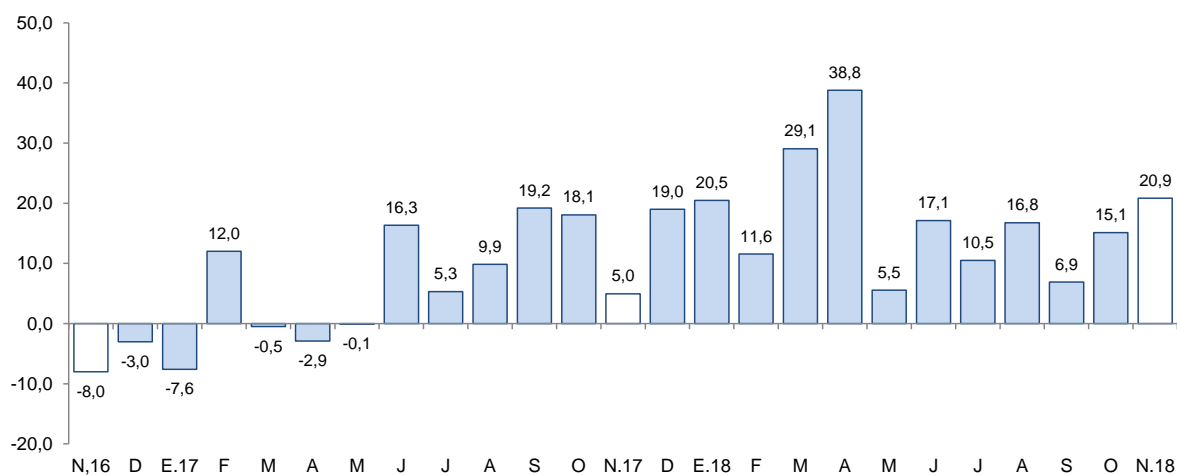

Fuente: Cementos Pacasmayo S.A.A.

II. SECTOR EXTERNO

1. Exportaciones

- Las **exportaciones** del departamento de Cajamarca alcanzaron los US\$ 264 millones en noviembre, cifra superior en 22,0 por ciento respecto a similar mes del año 2017. Las exportaciones tradicionales aumentaron 22,1 por ciento y las no tradicionales disminuyeron 57,1 por ciento. Por su parte, las exportaciones acumuladas en los primeros once meses de 2018 alcanzaron el monto de US\$ 2 617 millones, lo que significó un aumento de 13,6 por ciento interanual.
- Las exportaciones **tradicionales** (US\$ 264 millones), que representaron el 99,9 por ciento del total exportado en el mes, aumentaron por las mayores ventas de productos mineros (26,1 por ciento), básicamente, por las exportaciones de oro (38,4 por ciento); por otro lado, las exportaciones agrícolas crecieron 1,9 por ciento, por mayor venta de café (2,0 por ciento).
- La caída interanual de las exportaciones **no tradicionales** en noviembre (-57,1 por ciento), fue resultado de las menores ventas de productos agropecuarios (-86,1 por ciento), principalmente cacao crudo.
- Las exportaciones acumuladas en el periodo de enero a noviembre, en términos de valores, se concentraron en tres países, que adquieren en conjunto el 79,0 por ciento del total. Los principales mercados de destino lo conforman Bolivia (32,8 por ciento), seguido de Suiza (24,1 por ciento) y Estados Unidos (22,1 por ciento); hacia los tres países se exporta principalmente oro.

CUADRO N° 06
CAJAMARCA: EXPORTACIONES POR GRUPO DE PRODUCTOS ^{1/}
(Valor FOB en millones de US\$)

TIPO	Noviembre			Enero - Noviembre		
	2017	2018	Var. %	2017	2018	Var. %
Productos Tradicionales	216	264	22,1	2297	2612	13,7
Agrícolas	36	36	1,9	173	226	30,6
Mineros	181	228	26,1	2124	2386	12,4
Productos No Tradicionales	0	0	-57,1	7	6	-19,9
Agropecuarios	0	0	-86,1	5	3	-48,4
Químicos	0	0	-	0	0	782,8
Productos mineros no metálicos	0	0	-	1	0	-99,2
Otros	0	0	-	1	3	219,0
TOTAL ^{2/}	216	264	22,0	2 304	2 617	13,6

^{1/} Cifras preliminares.

^{2/} Debido al redondeo de los datos parciales, los totales pueden diferir de la suma de las partes.

Fuente: SUNAT.

Elaboración: BCRP. Sucursal Trujillo. Departamento de Estudios Económicos.

III. CRÉDITOS Y DEPÓSITOS ^{2/}

1. Créditos

- El saldo del **crédito** en Cajamarca (S/ 3 896 millones) registró un aumento interanual de 12,8 por ciento en noviembre.

^{2/} En este informe los saldos en moneda extranjera se valúan al tipo de cambio constante de diciembre de 2017 (S/ 3,24 por dólar), a fin de aislar el efecto de la valuación cambiaria sobre los saldos en moneda extranjera.

CUADRO N° 07
CAJAMARCA: CRÉDITO
(Saldos en millones de soles)

Instituciones	Noviembre			
	2017	2018	Estructura %	Var. %
Banco de la Nación ^{1/}	188	215	5,5	14,0
Agrobanco ^{2/}	36	23	0,6	-37,2
Banca Múltiple	2 131	2 431	62,4	14,1
Instituciones No Bancarias	1 099	1 227	31,5	11,6
Cajas Municipales	733	799	20,5	9,0
Cajas Rurales	39	48	1,2	22,5
Edpymes	16	24	0,6	55,0
Empresas Financieras	311	355	9,1	14,4
TOTAL ^{3/}	3 454	3 896	100,0	12,8
En MN	3 279	3 744	96,1	14,2
En ME	175	151	3,9	-13,7

1/ Considera solo los créditos de consumo e hipotecario.

2/ No considera los créditos a las demás empresas del sistema financiero.

3/ Debido al redondeo de los datos parciales, los totales pueden diferir de la suma de las partes.

Fuente: Superintendencia de Banca, Seguros y AFP (SBS).

Elaboración: BCRP, Sucursal Trujillo. Departamento de Estudios Económicos.

- Por **tipo de institución**, el crédito otorgado por la banca múltiple, que cuenta con una participación del 62,4 por ciento en el crédito total, aumentó en 14,1 por ciento; mientras que el crédito otorgado por las instituciones no bancarias crecieron en 11,6 por ciento. En tanto, las colocaciones del Banco de la Nación aumentaron 14,0 por ciento.
- Por tipo de moneda, las colocaciones en moneda nacional, las cuales representan el 96,1 por ciento del crédito total, registraron un aumento de 14,2 por ciento interanual, mientras que el crédito otorgado en moneda extranjera se contrajo 13,7 por ciento. El coeficiente de dolarización del crédito en noviembre fue de 3,9 por ciento, 1,2 puntos porcentuales menos que el registrado en similar mes de 2017.

GRÁFICO N° 05
CAJAMARCA: EVOLUCIÓN DEL CRÉDITO
(Variación % respecto a similar mes del año anterior)

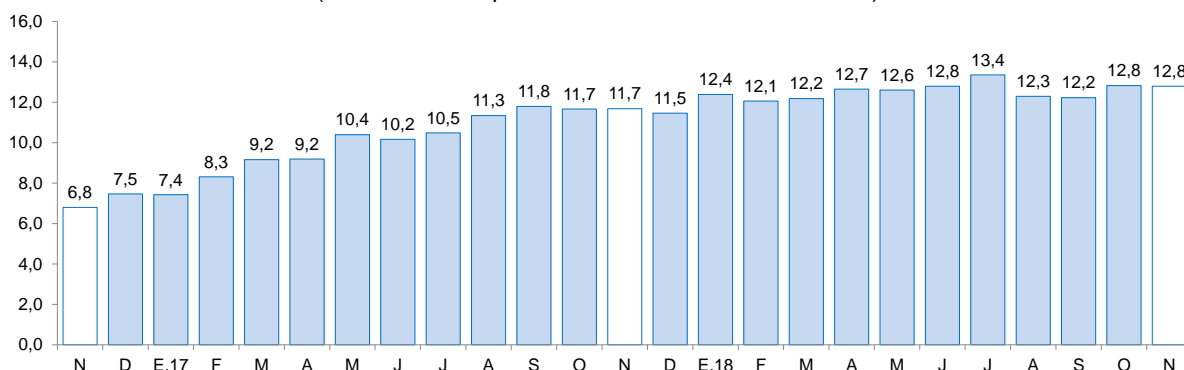

Fuente: Superintendencia de Banca, Seguros y AFP (SBS).

- La **tasa de morosidad** en octubre fue de 4,9 por ciento, 0,3 puntos porcentuales más a lo registrado en el mismo mes de 2017. En las instituciones no bancarias (5,6 por ciento), aumentó 1,0 punto porcentual; por otro lado en la banca múltiple (4,6 por ciento) se redujo 0,3 puntos

porcentuales. En tanto, la morosidad en el Banco de la Nación (1,2 por ciento) fue mayor en 0,1 puntos porcentuales.

GRÁFICO N° 06
CAJAMARCA: TASA DE MOROSIDAD ^{1/}
(Porcentaje)

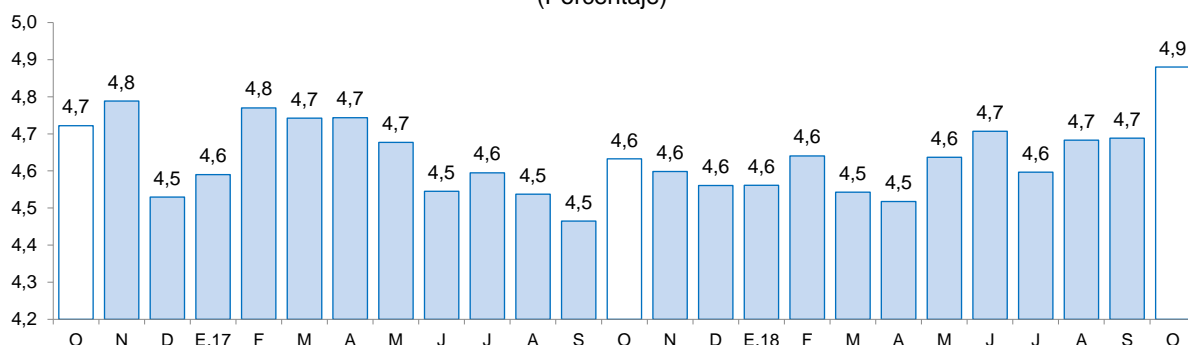

^{1/} Morosidad = (créditos vencidos + créditos en cobranza judicial) / colocaciones brutas.

Fuente: Superintendencia de Banca, Seguros y AFP (SBS).

2. Depósitos

- El saldo de los **depósitos** en las instituciones financieras en Cajamarca al mes de noviembre, ascendió a S/ 2 431 millones, lo que significó un aumento de 9,2 por ciento interanual.

CUADRO N° 08
CAJAMARCA: DEPÓSITOS
(Saldos en millones de soles)

Instituciones	Noviembre			
	2017	2018	Estructura %	Var. %
Banco de la Nación	550	576	23,7	4,7
Banca Múltiple	1 210	1 299	53,5	7,4
Instituciones No Bancarias	466	556	22,9	19,4
Cajas Municipales	378	449	18,5	18,7
Cajas Rurales	4	4	0,2	11,9
Empresas Financieras	84	103	4,2	22,6
TOTAL ^{1/}	2 225	2 431	100,0	9,2
Depósitos a la vista	643	632	26,0	-1,7
Depósitos de ahorro	933	1 084	44,6	16,2
Depósitos a plazo	649	714	29,4	10,1
En M/N	1 824	2 033	83,7	11,5
En M/E	402	397	16,3	-1,1

^{1/} Debido al redondeo de los datos parciales, los totales pueden diferir de la suma de las partes.

Fuente: Superintendencia de Banca, Seguros y AFP (SBS).

Elaboración: BCRP, Sucursal Trujillo. Departamento de Estudios Económicos.

- Por **tipo de institución**, los depósitos en la banca múltiple, que representan el 53,5 por ciento de los depósitos totales, aumentaron 7,4 por ciento. En las instituciones no bancarias, el aumento fue de 19,4 por ciento, impulsado por las empresas financieras (22,6 por ciento), las cajas municipales (18,7 por ciento) y las cajas rurales (11,9 por ciento). En tanto, los depósitos en el Banco de la Nación, que cuentan con una participación del 23,7 por ciento de los depósitos totales, aumentaron 4,7 por ciento interanual.

- Según la **modalidad de captación**, los depósitos de ahorro que concentran el 44,6 por ciento de los depósitos totales, aumentaron 16,2 por ciento interanual, seguido por los depósitos a plazo (10,1 por ciento); en cambio, los depósitos a la vista se contrajeron 1,7 por ciento.
- De acuerdo al **tipo de moneda**, los depósitos en moneda nacional que representa el 83,7 por ciento del total, se incrementaron en 11,5 por ciento; mientras que en moneda extranjera, disminuyó 1,1 por ciento interanual. El coeficiente de dolarización de los depósitos en el mes fue de 16,3 por ciento, 1,8 puntos porcentuales menos que el registrado en noviembre de 2017.

GRÁFICO N° 07
CAJAMARCA: EVOLUCIÓN DE LOS DEPÓSITOS
(Variación % respecto a similar mes del año anterior)

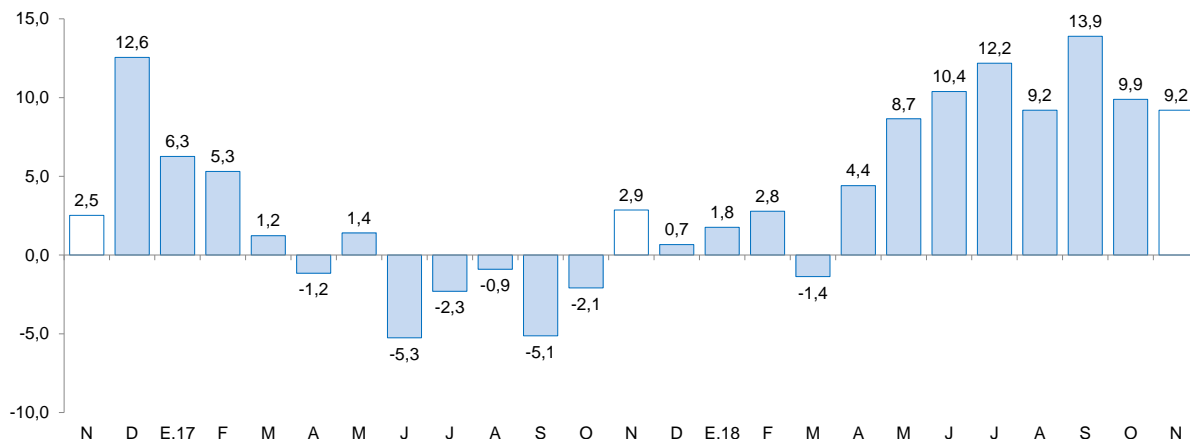

Fuente: Superintendencia de Banca, Seguros y AFP (SBS).

IV. EJECUCIÓN DEL PRESUPUESTO PÚBLICO

1. Ejecución del Presupuesto del Gasto No Financiero

- La **ejecución presupuestal del gasto no financiero** en noviembre (S/ 439 millones) aumentó 5,8 por ciento interanual, en términos reales, por mayores gastos de capital (5,8 por ciento) y corrientes (5,7 por ciento). Según nivel de gobierno, destacó el crecimiento del gasto no financiero del Gobierno nacional (15,9 por ciento) y Gobierno regional (6,2 por ciento), que contrarrestaron el menor gasto de los gobiernos locales (2,1 por ciento). En el periodo de enero a noviembre, el gasto no financiero en Cajamarca (S/ 4 132 millones) aumentó 2,9 por ciento interanual.
- En los **gastos corrientes**, el aumento interanual registrado en el mes de noviembre (5,7 por ciento), se explica, principalmente, por mayores gastos del Gobierno regional (9,8 por ciento) y de los Gobiernos locales (5,7 por ciento). En los primeros once meses de 2018, los gastos corrientes acumulan un incremento de 5,7 por ciento, en términos reales, sustentado, básicamente, por el crecimiento del gasto en remuneraciones (15,8 por ciento).
- El crecimiento de los **gastos de capital** (5,8 por ciento) obedeció a los mayores gastos del Gobierno nacional (60,7 por ciento), que compensó la menor ejecución de los Gobiernos locales (-15,4 por ciento) y de Gobierno regional (-6,7 por ciento). Entre los meses de enero a noviembre los gastos de capital acumularon una caída de 1,7 por ciento interanual.
- La **inversión pública** creció 4,4 por ciento interanual en noviembre, principalmente, por la mayor ejecución del Gobierno nacional (55,0 por ciento). En el caso del Gobierno nacional, se explica por la mayor ejecución interanual de proyectos energéticos (S/ 17,0 millones) En el periodo de enero a noviembre, la inversión acumulada registró un reducción de 1,7 por ciento, sustentada

por la menor ejecución de los Gobierno locales (-20,1 por ciento), que contrarresto el crecimiento del Gobierno regional (43,7 por ciento) y del Gobierno nacional (41,4 por ciento).

CUADRO N° 09
CAJAMARCA: EJECUCIÓN DEL PRESUPUESTO PÚBLICO ^{1/2/}
(En millones de soles)

	Noviembre			Enero - Noviembre		
	2017	2018	Var. % real	2017	2018	Var. % real
I. GASTOS CORRIENTES	269	290	5,7	2 749	2 994	7,6
<i>Gobierno nacional</i>	<i>67</i>	<i>66</i>	<i>-3,4</i>	<i>926</i>	<i>959</i>	<i>2,3</i>
<i>Gobierno regional</i>	<i>152</i>	<i>171</i>	<i>9,8</i>	<i>1 331</i>	<i>1 527</i>	<i>13,3</i>
<i>Gobiernos locales</i>	<i>50</i>	<i>54</i>	<i>5,7</i>	<i>493</i>	<i>508</i>	<i>1,9</i>
Remuneraciones	145	165	11,1	1 319	1 546	15,8
Gobierno nacional	21	20	-6,5	218	231	4,6
Gobierno regional	115	135	14,9	998	1 205	19,2
Gobiernos locales	10	10	3,1	102	110	6,3
Bienes y Servicios	83	86	0,4	777	783	-0,5
Gobierno nacional	21	22	0,9	207	227	8,1
Gobierno regional	29	28	-6,3	239	217	-10,2
Gobiernos locales	33	36	5,8	332	339	1,0
Transferencias ^{3/}	40	40	-2,6	653	664	0,6
Gobierno nacional	25	24	-4,5	501	501	-1,0
Gobierno regional	8	8	-5,7	94	105	9,8
Gobiernos locales	7	7	8,8	59	59	-0,9
II. GASTOS DE CAPITAL	138	149	5,8	1 215	1 138	-7,6
<i>Gobierno nacional</i>	<i>29</i>	<i>47</i>	<i>60,7</i>	<i>288</i>	<i>304</i>	<i>4,2</i>
<i>Gobierno regional</i>	<i>25</i>	<i>22</i>	<i>-15,4</i>	<i>127</i>	<i>184</i>	<i>43,7</i>
<i>Gobiernos locales</i>	<i>84</i>	<i>80</i>	<i>-6,7</i>	<i>800</i>	<i>649</i>	<i>-19,9</i>
Formación bruta de capital ^{4/}	137	147	4,4	1 135	1 130	-1,7
Gobierno nacional	28	45	55,0	210	300	41,4
Gobierno regional	25	22	-15,4	127	184	43,7
Gobiernos locales	84	80	-6,8	798	646	-20,1
Otros gastos de capital ^{5/}	0	2	833,4	81	8	-90,6
III. GASTO NO FINANCIERO TOTAL (I+II)	406	439	5,8	3 965	4 132	2,9
<i>Gobierno nacional</i>	<i>95</i>	<i>113</i>	<i>15,9</i>	<i>1 214</i>	<i>1 263</i>	<i>2,8</i>
<i>Gobierno regional</i>	<i>177</i>	<i>192</i>	<i>6,2</i>	<i>1 457</i>	<i>1 711</i>	<i>15,9</i>
<i>Gobiernos locales</i>	<i>133</i>	<i>134</i>	<i>-2,1</i>	<i>1 293</i>	<i>1 158</i>	<i>-11,6</i>

1/ Información actualizada al 30 de noviembre de 2018.

2/ Considera las transferencias intergubernamentales del Gobierno Nacional.

3/ Incluye el pago de pensiones, donaciones, transferencias y otros gastos corrientes.

4/ Considera el gasto en Defensa e Interior.

5/ Incluye donaciones y transferencias.

Fuente: Ministerio de Economía y Finanzas (MEF).

Elaboración: BCRP, Sucursal Trujillo. Departamento de Estudios Económicos.

- En cuanto al **avance de la inversión pública**, lo ejecutado a noviembre representa el 44,8 por ciento del PIM, 4,9 puntos porcentuales menos de lo ejecutado en similar periodo del año anterior. Los Gobiernos locales registran un avance de 50,9 por ciento, seguido por el Gobierno nacional (45,8 por ciento) y por el Gobierno regional (30,8 por ciento).

GRÁFICO N° 08
CAJAMARCA: EVOLUCIÓN DE LA EJECUCIÓN DEL PRESUPUESTO DE INVERSIONES
 (Variación % real)

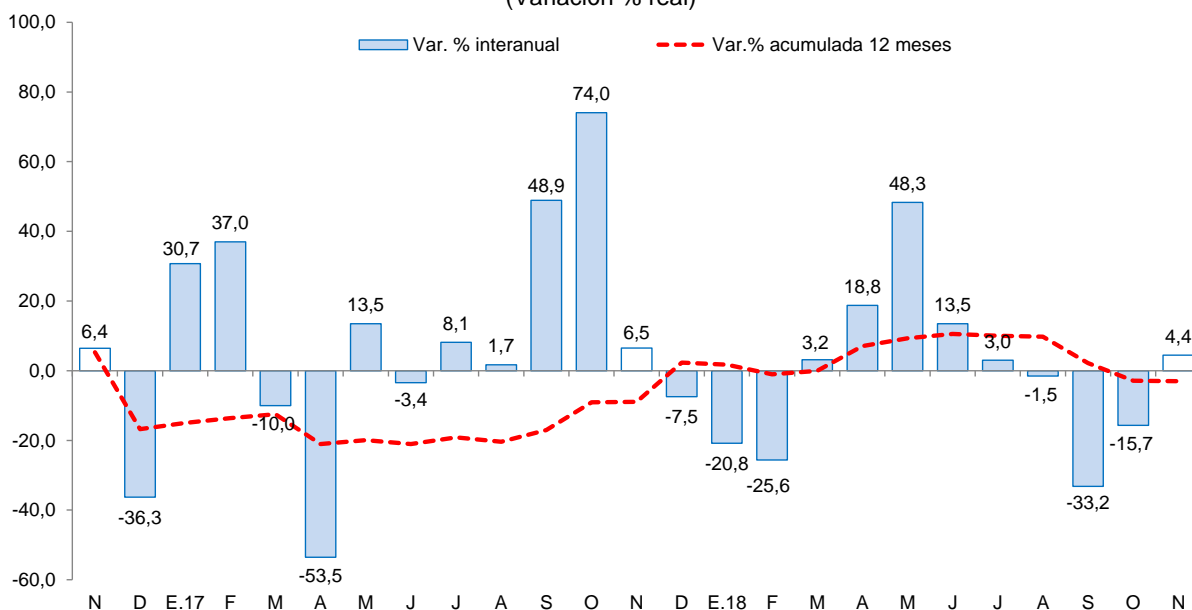

Fuente: Ministerio de Economía y Finanzas (MEF).

- Los principales proyectos ejecutados por los tres niveles de Gobierno en el mes fueron:

Gobierno Nacional

- Rehabilitación y mejoramiento de la carretera Chongoyape-Cochabamba-Cajamarca (S/5,5 millones).
- Instalación del sistema eléctrico rural San Ignacio (S/ 4,9 millones).
- Instalación del sistema eléctrico rural Celendín fase I (S/ 3,8 millones).

Gobierno regional

- Mejoramiento y ampliación del servicio educativo de la Institución Educativa secundaria Sagrado Corazón de la ciudad de Jaén, distrito de Jaén, provincia de Jaén (S/ 2,0 millones).
- Mejoramiento de los servicios de atención integral de niñas, niños y adolescentes de la aldea infantil San Antonio, distrito Cajamarca, provincia Cajamarca (S/ 1,4 millones).
- Instalación del servicio educativo escolarizado del nivel inicial en las localidades de Nuevo Oriente, Nuevo Solitor, Alfonso Ugarte y Calabazo en el distrito de San Ignacio, provincia de San Ignacio (S/ 1,3 millones).



Gobiernos locales

- Mejoramiento de la transitabilidad vehicular y peatonal de la localidad de Ichocán, distrito de Ichocán - San Marcos (S/ 3,5 millones).
- Mejoramiento a nivel de tratamiento superficial bicapa de la carretera Catache - DV. El apto - Marampampa - Culden - DV. La Lucma - DV. Barbechopampa - DV. La Manzana - Poro Poro, distrito de Catache - Santa Cruz (S/ 2,4 millones).
- Mejoramiento del servicio educativo nivel primario en las Instituciones Educativas 821344, 821340, 821339, 821193, 821142, 821124, 82965, 82933, 82766, 82497, 82495, 82880, 82491, 82489, 82419, 82494, 82831, 82900, 82496, 82493, 821519 (S/ 2,1 millones).

2. Reconstrucción con cambios

- El gasto realizado dentro del marco de la Reconstrucción con Cambios en el periodo enero-noviembre de 2018 se estima en S/ 43,9 millones, lo que representa un avance de 28,6 por ciento, explicado, principalmente, por un mayor avance de gastos en bienes y servicios (58,9 por ciento). En tanto, con respecto a la adquisición de activos no financieros (gasto de capital), acumula una ejecución S/ 29,3 millones en el periodo de referencia, lo que representa un avance de 26,1 por ciento.

CUADRO N° 10
CAJAMARCA: EJECUCIÓN DEL PRESUPUESTO PÚBLICO ^{1/ 2/}
(En millones de soles)

	2017			2018		
	PIM	Dev	Ejec (% PIM)	PIM	Ene - Nov	Ejec (%PIM)
Bienes y servicios	18.4	16.2	88.0	22.3	13.1	58.9
Nacional	5,2	3,8	71,8	22,2	13,1	58,8
Regional	0,2	0,2	99,7	0,0	0,0	-
Local	12,9	12,2	94,4	0,1	0,1	98,2
Adquisición de activos no financieros	1.7	0.5	30.9	129.4	29.3	22.6
Proyectos 2/	1,3	0,2	15,8	120,4	28,8	23,9
Nacional	0,3	0,0	0,3	1,5	0,4	25,7
Regional	0,0	0,0	-	0,0	0,0	-
Local	1,0	0,2	20,5	118,9	28,4	23,9
Estudios de pre-inversión	0,0	0,0	-	9,0	0,5	5,6
Actividades	0,4	0,3	79,7	0,0	0,0	-
Donaciones, transferencias y otros gastos	1.0	1.0	99.8	1.7	1.5	90.4
De Capital	0,9	0,9	100,0	1,7	1,5	90,4
Corrientes	0,1	0,1	98,3	0,0	0,0	-
Pensiones y prestaciones sociales	0.2	0.2	100.0	0.0	0.0	-
TOTAL	21,3	17,9	84,1	153,4	43,9	28,6

1/ Incluye a la Autoridad para la Reconstrucción con Cambios, Comisión Multisectorial y Otros.

2/ Estimado propio en base al portal MEF-Fonde y SIAF

Nota: Actualizado al 30 de noviembre

Fuente: MEF - FONDES y SIAF

V. ANEXOS

ANEXO 1

CAJAMARCA: PRODUCCIÓN AGROPECUARIA ^{1/}
(T.m.)

PRODUCTOS	2017		2018										PRODUCTOS	
	NOV	DIC	ENE	FEB	MAR	ABR	MAY	JUN	JUL	AGO	SET	OCT		NOV
AGRÍCOLA														AGRÍCOLA
Alfalfa	13 771	13 495	14 278	14 656	14 560	13 912	14 628	14 160	14 400	14 072	13 667	20 419	13 859	Alfalfa
Arroz cáscara	30 367	14 439	3 157	2 523	12 002	8 598	19 880	34 521	17 301	4 967	16 814	18 722	31 922	Arroz cáscara
Arveja grano seco	2 162	309	0	5	18	37	143	355	940	2 252	3 698	3 988	2 432	Arveja grano seco
Arveja grano verde	65	54	443	1 939	1 935	2 072	2 005	3 325	2 107	2 991	2 059	573	125	Arveja grano verde
Café	37	0	0	0	2 588	4 919	8 035	15 110	14 613	7 960	4 317	1 757	0	Café
Frijol grano seco	195	223	70	1	124	1 278	2 722	4 995	3 679	1 346	341	230	207	Frijol grano seco
Maíz amarillo duro	3 154	3 714	1 019	1 025	3 385	6 174	10 608	9 754	18 070	6 623	802	430	3 774	Maíz amarillo duro
Maíz amiláceo	0	17	0	1	139	1 037	6 830	12 689	5 320	1 159	444	0	0	Maíz amiláceo
Maíz choclo	0	1 600	1 130	3 208	7 038	4 576	3 262	1 171	1 738	17	0	0	0	Maíz choclo
Olluco	55	0	0	12	1 542	2 893	3 712	4 602	3 419	1 325	478	119	13	Olluco
Papa	28 990	34 976	25 825	34 323	55 016	48 322	36 870	20 893	18 925	18 020	19 884	17 246	32 213	Papa
Plátano	2 908	3 048	3 191	1 683	2 796	3 318	3 258	2 628	3 067	2 791	2 847	2 733	2 906	Plátano
Trigo	26	0	0	59	113	157	695	2 430	7 686	9 027	7 280	720	18	Trigo
Otros agrícolas														Otros agrícolas
Ajo	368	131	20	76	193	861	666	811	419	453	330	452	466	Ajo
Arracacha	1 826	1 864	2 092	2 003	1 657	1 322	588	523	277	785	968	1 353	1 656	Arracacha
Cacao	64	82	122	108	154	105	84	63	42	37	34	48	71	Cacao
Cebada grano	164	44	0	3	10	130	305	1 220	2 658	2 863	2 270	234	196	Cebada grano
Chirimoya	0	10	471	546	1 051	1 357	481	59	67	0	0	0	0	Chirimoya
Frijol grano verde	0	0	160	789	1 998	1 378	191	117	151	69	0	0	0	Frijol grano verde
Gramalote	7 528	19 847	22 699	8 318	26 360	21 392	19 937	11 956	16 155	8 700	4 246	3 116	8 078	Gramalote
Granadilla	636	374	0	65	351	569	412	147	144	108	132	424	608	Granadilla
Haba grano seco	0	0	0	0	6	268	1 060	1 636	651	241	80	0	0	Haba grano seco
Palta	245	416	580	595	546	603	522	495	349	225	180	194	214	Palta
Yuca	6 514	6 918	6 717	5 299	7 247	6 067	5 478	3 167	3 451	3 662	5 497	6 613	7 210	Yuca
Zapallo	55	0	0	404	1 629	3 505	3 549	2 322	1 324	431	196	176	37	Zapallo
PECUARIO														PECUARIO
Carne de ave ^{2/}	316	352	295	254	212	278	296	283	343	287	300	316	340	Carne de ave ^{2/}
Carne de ovino ^{2/}	100	86	87	96	88	96	99	95	95	94	93	93	92	Carne de ovino ^{2/}
Carne de porcino ^{2/}	520	507	494	515	501	518	516	560	542	539	539	557	559	Carne de porcino ^{2/}
Carne de vacuno ^{2/}	2 112	2 085	2 015	2 065	2 140	2 080	2 222	2 242	2 194	2 164	2 165	2 065	2 097	Carne de vacuno ^{2/}
Huevo	172	161	186	184	192	195	197	203	193	189	194	190	197	Huevo
Leche	29 940	30 373	33 207	29 575	30 408	30 835	31 385	30 870	30 682	30 361	30 166	30 829	30 995	Leche

^{1/} Cifras preliminares.

^{2/} Peso neto.

Fuente: MINAGRI.

Elaboración: BCRP. Sucursal Trujillo. Departamento de Estudios Económicos.



ANEXO 2

CAJAMARCA: PRODUCCIÓN MINERA ^{1/}

PRODUCTOS	2017		2018										PRODUCTOS	
	NOV	DIC	ENE	FEB	MAR	ABR	MAY	JUN	JUL	AGO	SET	OCT		NOV
MINERÍA METÁLICA														MINERÍA METÁLICA
Oro (Onzas troy)	87 229	87 742	70 629	62 292	67 054	70 551	76 232	80 192	92 815	101 361	93 750	105 802	94 032	Oro (Onzas troy)
Cobre (TMF)	2 603	2 584	2 246	2 446	2 991	3 034	2 420	2 118	3 186	2 979	2 521	3 204	2 989	Cobre (TMF)
Plata (Onzas troy)	153 573	132 786	123 606	113 851	107 373	104 043	106 361	112 257	131 516	128 122	129 939	141 925	112 369	Plata (Onzas troy)

^{1/} Cifras preliminares.

Fuente: MINEM.

Elaboración: BCRP, Sucursal Trujillo. Departamento de Estudios Económicos.



ANEXO 3

CAJAMARCA: PRODUCCIÓN MANUFACTURERA
(Índice 1994 = 100)

PRODUCTOS	2017		2018										PRODUCTOS	
	NOV	DIC	ENE	FEB	MAR	ABR	MAY	JUN	JUL	AGO	SET	OCT		NOV
1520 PRODUCTOS LACTEOS	182	178	150	169	192	220	220	221	210	228	239	203	203	1520 PRODUCTOS LACTEOS
Queso	207	192	187	187	221	245	249	248	229	251	271	225	223	Queso
Mantequilla	27	27	24	21	22	22	22	20	21	24	23	23	22	Mantequilla
Yogurt	349	353	347	360	348	343	353	357	374	382	385	382	371	Yogurt
Manjarblanco	118	150	38	124	117	164	150	159	170	177	161	150	157	Manjarblanco
1531 PRODUCTOS DE MOLINERIA	198	94	21	16	78	56	130	225	113	32	110	122	209	1531 PRODUCTOS DE MOLINERIA
Arroz Pilado	198	94	21	16	78	56	130	225	113	32	110	122	209	Arroz Pilado
1554 BEBIDAS NO ALCOHOLICAS	106	90	89	86	87	95	91	83	78	83	88	89	75	1554 BEBIDAS NO ALCOHOLICAS
Agua Embotellada	106	90	89	86	87	95	91	83	78	83	88	89	75	Agua Embotellada
2411 SUSTANCIAS QUIMICAS BASICAS	111	107	118	123	118	121	116	121	122	121	125	118	124	2411 SUSTANCIAS QUIMICAS BASICAS
Oxigeno	111	107	118	123	118	121	116	121	122	121	125	118	124	Oxigeno
TOTAL	189	128	75	80	125	124	165	219	151	113	161	154	202	TOTAL

1 / Cifras preliminares.

Fuente: Ministerio de la Producción y Empresas.

Elaboración: BCRP. Sucursal Trujillo. Departamento de Estudios Económicos.



ANEXO 4

CAJAMARCA: PRODUCCIÓN MANUFACTURERA
(Variaciones porcentuales)

PRODUCTOS	2017		2018											PRODUCTOS
	NOV	DIC	ENE	FEB	MAR	ABR	MAY	JUN	JUL	AGO	SET	OCT	NOV	
1520 PRODUCTOS LACTEOS	2,9	-16,7	-10,8	-9,6	8,1	43,8	20,5	24,6	3,1	17,5	26,9	0,0	11,4	1520 PRODUCTOS LACTEOS
Queso	10,3	-12,2	-2,6	-17,8	2,5	34,7	25,2	32,2	2,1	15,9	39,0	-1,0	8,0	Queso
Mantequilla	-19,9	-20,0	12,2	-39,2	-35,5	-33,8	9,1	-40,5	-26,8	-13,9	-17,5	-16,5	-20,0	Mantequilla
Yogurt	-12,1	-10,9	-9,0	-6,3	-6,8	-4,5	-2,9	3,6	3,3	3,2	5,1	6,3	6,1	Yogurt
Manjarblanco	-24,2	-31,7	-63,0	83,0	75,2	144,6	2,1	-0,8	8,7	28,9	-12,6	5,4	32,8	Manjarblanco
1531 PRODUCTOS DE MOLINERIA	153,9	26,1	-19,0	-25,4	6,9	-16,7	1,4	0,0	16,8	2,8	-0,6	-16,5	5,1	1531 PRODUCTOS DE MOLINERIA
Arroz Pilado	153,9	26,1	-19,0	-25,4	6,9	-16,7	1,4	0,0	16,8	2,8	-0,6	-16,5	5,1	Arroz Pilado
1554 BEBIDAS NO ALCOHOLICAS	-26,0	-29,7	-28,0	-9,4	-19,5	-9,5	-2,3	-10,5	-15,4	-25,3	-26,9	-14,1	-29,3	1554 BEBIDAS NO ALCOHOLICAS
Agua Embotellada	-26,0	-29,7	-28,0	-9,4	-19,5	-9,5	-2,3	-10,5	-15,4	-25,3	-26,9	-14,1	-29,3	Agua Embotellada
2411 SUSTANCIAS QUIMICAS BASICAS	-5,6	-1,2	10,8	14,2	7,6	15,4	7,7	13,0	13,4	3,0	15,1	2,0	11,0	2411 SUSTANCIAS QUIMICAS BASICAS
Oxígeno	-5,6	-1,2	10,8	14,2	7,6	15,4	7,7	13,0	13,4	3,0	15,1	2,0	11,0	Oxígeno
TOTAL	57,5	-3,3	-12,8	-11,7	6,9	19,8	10,8	8,6	8,1	13,5	13,5	-8,4	7,0	TOTAL

1 / Cifras preliminares.

Fuente: Ministerio de la Producción y Empresas.

Elaboración: BCRP. Sucursal Trujillo. Departamento de Estudios Económicos.



ANEXO 5

CAJAMARCA: EXPORTACIONES POR TIPO DE PRODUCTO ^{1/}
(Valores FOB en miles de US\$)

TIPO	2017		2018											TIPO
	NOV	DIC	ENE	FEB	MAR	ABR	MAY	JUN	JUL	AGO	SET	OCT	NOV	
Productos tradicionales	216	184	246	151	182	202	164	272	261	275	278	319	264	Productos tradicionales
Agrícolas	36	21	20	11	5	3	4	12	23	32	35	46	36	Agrícolas
Mineros	181	163	226	139	177	199	159	259	238	243	243	274	228	Mineros
Productos no tradicionales	0	0	0	0	0	1	1	1	2	1	0	0	0	Productos no tradicionales
Agropecuarios	0	0	0	0	0	0	0	0	1	1	0	0	0	Agropecuarios
Químicos	0	0	0	0	0	0	0	0	0	0	0	0	0	Químicos
Productos mineros no metálicos	0	0	0	0	0	0	0	0	0	0	0	0	0	Productos mineros no metálicos
Otros	0	0	0	0	0	0	1	0	1	0	0	0	0	Otros
TOTAL	216	184	246	151	182	203	165	272	263	276	278	320	264	TOTAL

^{1/} Cifras preliminares.

Fuente: SUNAT.

Elaboración: BCRP. Sucursal Trujillo. Departamento de Estudios Económicos.



ANEXO 6

CAJAMARCA: CRÉDITO ^{1/}
(En millones de soles)

ENTIDADES FINANCIERAS	2017		2018											ENTIDADES FINANCIERAS
	NOV	DIC	ENE	FEB	MAR	ABR	MAY	JUN	JUL	AGO	SEP	OCT	NOV	
I. Banco de la Nación	188	189	193	196	200	203	206	208	209	211	213	214	215	I. Banco de la Nación
II. Agrobanco	36	36	35	33	32	30	30	29	28	27	26	24	23	II. Agrobanco
III. Banca Múltiple	2 131	2 137	2 148	2 169	2 197	2 223	2 265	2 291	2 314	2 330	2 375	2 397	2 431	III. Banca Múltiple
IV. Entidades no Bancarias	1 099	1 108	1 117	1 127	1 138	1 154	1 169	1 176	1 182	1 194	1 203	1 211	1 227	IV. Entidades no Bancarias
Cajas Municipales	733	735	741	747	753	763	772	775	777	782	789	793	799	Cajas Municipales
Cajas Rurales de Ahorro y Crédito	39	40	39	39	38	38	39	40	41	42	43	45	48	Cajas Rurales de Ahorro y Crédito
Edpymes	16	17	17	18	19	20	20	21	23	24	23	23	24	Edpymes
Financieras	311	317	320	323	327	333	337	340	341	347	347	350	355	Financieras
TOTAL	3 454	3 470	3 492	3 526	3 566	3 611	3 669	3 704	3 733	3 762	3 817	3 846	3 896	TOTAL
En M/N	3 279	3 305	3 340	3 380	3 419	3 466	3 523	3 554	3 581	3 612	3 658	3 687	3 744	En M/N
En M/E	175	164	152	146	147	145	147	150	152	149	159	158	151	En M/E

1/ Cifras preliminares.

Fuente: Superintendencia de Banca, Seguros y AFP (SBS).

Elaboración: BCRP, Sucursal Trujillo. Departamento de Estudios Económicos.



ANEXO 7

CAJAMARCA: TASA DE MOROSIDAD
(En porcentaje)

ENTIDADES FINANCIERAS	2017			2018										ENTIDADES FINANCIERAS
	OCT	NOV	DIC	ENE	FEB	MAR	ABR	MAY	JUN	JUL	AGO	SET	OCT	
I. Banco de la Nación	1,1	1,1	1,1	1,1	1,0	1,1	1,1	1,1	1,2	1,2	1,2	1,2	1,2	I. Banco de la Nación
II. Agrobanco	10,5	15,3	17,7	19,4	19,7	20,5	21,2	22,1	22,5	23,6	24,7	26,9	35,3	II. Agrobanco
III. Banca Múltiple	4,9	4,7	4,7	4,6	4,7	4,4	4,4	4,5	4,5	4,5	4,5	4,4	4,6	III. Banca Múltiple
IV. Entidades no Bancarias	4,6	4,7	4,4	4,6	4,8	4,9	5,0	5,1	5,2	4,9	5,2	5,3	5,6	IV. Entidades no Bancarias
Cajas Municipales	4,7	4,9	4,4	4,7	5,0	5,2	5,2	5,6	5,7	5,4	5,6	5,8	6,1	Cajas Municipales
Cajas Rurales de Ahorro y Crédito	4,1	4,4	3,8	3,7	4,3	4,2	4,3	4,7	4,7	5,2	5,5	6,0	6,4	Cajas Rurales de Ahorro y Crédito
Edpymes	4,5	3,8	3,7	4,4	4,5	4,6	4,2	5,1	4,4	4,5	4,7	4,5	4,9	Edpymes
Financieras	4,4	4,3	4,5	4,5	4,4	4,5	4,6	4,2	4,3	4,1	4,3	4,2	4,4	Financieras
TOTAL	4,6	4,6	4,6	4,6	4,6	4,5	4,5	4,6	4,7	4,6	4,7	4,7	4,9	TOTAL

Fuente: Superintendencia de Banca, Seguros y AFP (SBS).

Elaboración: BCRP, Sucursal Trujillo. Departamento de Estudios Económicos.



ANEXO 8

CAJAMARCA: DEPOSITOS ^{1/}
(En millones de soles)

INSTITUCIONES	2017		2018											INSTITUCIONES
	NOV	DIC	ENE	FEB	MAR	ABR	MAY	JUN	JUL	AGO	SET	OCT	NOV	
I. Banco de la Nación	550	595	616	624	576	593	571	589	586	599	578	598	576	I. Banco de la Nación
II. Banca Múltiple	1 210	1 233	1 199	1 184	1 144	1 155	1 181	1 193	1 215	1 217	1 288	1 233	1 299	II. Banca Múltiple
III. Entidades no Bancarias	466	480	483	482	485	492	505	508	513	522	534	541	556	III. Entidades no Bancarias
Cajas Municipales	378	392	396	393	395	403	410	415	416	424	433	437	449	Cajas Municipales
Cajas Rurales de Ahorro y Crédito	4	4	4	4	4	4	4	4	4	4	4	4	4	Cajas Rurales de Ahorro y Crédito
Financieras	84	84	83	85	86	85	90	90	93	94	98	100	103	Financieras
TOTAL	2 225	2 308	2 298	2 290	2 205	2 240	2 256	2 291	2 314	2 338	2 400	2 372	2 431	TOTAL
En M/N	1 824	1 935	1 945	1 935	1 882	1 899	1 918	1 948	1 976	1 995	1 984	2 021	2 033	En M/N
En M/E	402	373	353	354	323	342	338	343	338	343	415	350	397	En M/E

^{1/} Cifras preliminares.

Fuente: Superintendencia de Banca, Seguros y AFP (SBS).

Elaboración: BCRP, Sucursal Trujillo. Departamento de Estudios Económicos.



ANEXO 9

CAJAMARCA: INGRESOS RECAUDADOS POR EL GOBIERNO CENTRAL ^{1/}
(En millones de soles)

RUBROS	2017		2018										RUBROS	
	NOV	DIC	ENE	FEB	MAR	ABR	MAY	JUN	JUL	AGO	SET	OCT		NOV
I. INGRESOS TRIBUTARIOS	26	27	32	24	26	29	25	24	24	27	26	29	28	I. INGRESOS TRIBUTARIOS
1. Impuestos a la Renta	11	12	15	11	14	15	11	10	10	12	11	13	13	1. Impuestos a los Ingresos
- Personas Naturales	4	4	6	4	4	5	4	4	4	5	4	5	5	- Personas Naturales
- Personas Jurídicas	7	8	10	7	6	5	5	5	5	6	7	8	8	- Personas Jurídicas
- Regularización	0	0	0	0	4	5	2	1	0	1	0	0	0	- Regularización
2. Impuestos General a las Ventas	12	11	14	11	10	10	11	11	10	12	12	12	12	2. Impuestos General a las Ventas
- Operaciones Internas	12	11	14	11	10	10	11	11	10	12	12	12	12	- Operaciones Internas
3. Impuestos Selectivo al Consumo	0	0	0	0	0	0	0	0	0	0	0	0	0	3. Impuestos Selectivo al Consumo
4. Otros Ingresos Tributarios	3	3	3	2	3	4	3	3	3	4	3	3	3	4. Otros Ingresos Tributarios
II. INGRESOS NO TRIBUTARIOS	1	1	0	1	1	0	1	1	1	1	1	2	2	II. INGRESOS NO TRIBUTARIOS
INGRESOS CORRIENTES (I+II)	27	27	32	25	27	30	26	25	25	28	27	31	31	INGRESOS CORRIENTES (I+II)

Fuente: SUNAT.

Elaboración: BCRP, Sucursal Trujillo. Departamento de Estudios Económicos.



ANEXO 10

CAJAMARCA: EJECUCIÓN DEL PRESUPUESTO PÚBLICO, SEGÚN TIPO DE GASTO ^{1/}
(En millones de soles)

	2017		2018											
	NOV	DIC	ENE	FEB	MAR	ABR	MAY	JUN	JUL	AGO	SET	OCT		NOV
I. GASTOS CORRIENTES	269	510	221	237	219	294	239	292	350	299	263	290	290	I. GASTOS CORRIENTES
<i>Gobierno nacional</i>	<i>67</i>	<i>176</i>	<i>71</i>	<i>81</i>	<i>46</i>	<i>116</i>	<i>55</i>	<i>110</i>	<i>123</i>	<i>108</i>	<i>81</i>	<i>102</i>	<i>66</i>	<i>Gobierno nacional</i>
<i>Gobierno regional</i>	<i>152</i>	<i>259</i>	<i>121</i>	<i>124</i>	<i>123</i>	<i>132</i>	<i>133</i>	<i>135</i>	<i>167</i>	<i>142</i>	<i>137</i>	<i>141</i>	<i>171</i>	<i>Gobierno regional</i>
<i>Gobiernos locales</i>	<i>50</i>	<i>75</i>	<i>30</i>	<i>32</i>	<i>49</i>	<i>46</i>	<i>51</i>	<i>46</i>	<i>60</i>	<i>49</i>	<i>45</i>	<i>47</i>	<i>54</i>	<i>Gobiernos locales</i>
Remuneraciones	145	199	136	133	137	137	137	136	158	141	130	137	165	Remuneraciones
Gobierno nacional	21	22	22	20	23	21	21	20	25	21	18	19	20	Gobierno nacional
Gobierno regional	115	164	104	104	102	107	105	107	119	110	104	107	135	Gobierno regional
Gobiernos locales	10	13	10	9	11	9	11	8	14	10	8	10	10	Gobiernos locales
Bienes y Servicios	83	194	31	44	64	63	70	69	113	89	76	80	86	Bienes y Servicios
Gobierno nacional	21	85	7	11	15	14	15	16	52	31	20	23	22	Gobierno nacional
Gobierno regional	29	63	7	12	14	17	20	20	23	24	25	26	28	Gobierno regional
Gobiernos locales	33	46	17	21	34	32	35	32	38	34	31	30	36	Gobiernos locales
Transferencias ^{3/}	40	116	54	60	19	93	32	87	79	69	56	74	40	Transferencias
Gobierno nacional	25	70	43	50	8	81	19	74	46	55	43	59	24	Gobierno nacional
Gobierno regional	8	31	9	7	7	7	8	8	25	8	9	8	8	Gobierno regional
Gobiernos locales	7	15	3	3	4	5	6	5	9	6	5	7	7	Gobiernos locales
II. GASTOS DE CAPITAL	138	370	19	59	100	87	128	119	139	116	110	113	149	II. GASTOS DE CAPITAL
<i>Gobierno nacional</i>	<i>29</i>	<i>124</i>	<i>5</i>	<i>14</i>	<i>19</i>	<i>21</i>	<i>34</i>	<i>33</i>	<i>45</i>	<i>38</i>	<i>25</i>	<i>24</i>	<i>47</i>	<i>Gobierno nacional</i>
<i>Gobierno regional</i>	<i>25</i>	<i>39</i>	<i>0</i>	<i>11</i>	<i>20</i>	<i>19</i>	<i>28</i>	<i>20</i>	<i>17</i>	<i>12</i>	<i>15</i>	<i>20</i>	<i>22</i>	<i>Gobierno regional</i>
<i>Gobiernos locales</i>	<i>84</i>	<i>207</i>	<i>14</i>	<i>33</i>	<i>61</i>	<i>48</i>	<i>66</i>	<i>66</i>	<i>77</i>	<i>66</i>	<i>69</i>	<i>68</i>	<i>80</i>	<i>Gobiernos locales</i>
Formación bruta de capital ^{4/}	137	357	19	59	100	87	128	117	139	116	108	113	147	Formación bruta de capital
Gobierno nacional	28	111	5	14	19	21	34	32	45	38	24	24	45	Gobierno nacional
Gobierno regional	25	39	0	11	20	19	28	20	17	12	15	20	22	Gobierno regional
Gobiernos locales	84	207	14	33	61	48	66	64	77	66	68	68	80	Gobiernos locales
Otros gastos de capital ^{5/}	0	13	0	0	0	0	0	3	1	0	2	0	2	Otros gastos de capital
III. GASTO NO FINANCIERO TOTAL (I+II)	406	880	240	295	319	381	367	411	489	415	373	403	439	III. GASTO NO FINANCIERO TOTAL (I+II)
<i>Gobierno nacional</i>	<i>95</i>	<i>300</i>	<i>76</i>	<i>95</i>	<i>65</i>	<i>137</i>	<i>89</i>	<i>143</i>	<i>168</i>	<i>145</i>	<i>106</i>	<i>126</i>	<i>113</i>	<i>Gobierno nacional</i>
<i>Gobierno regional</i>	<i>177</i>	<i>298</i>	<i>121</i>	<i>135</i>	<i>143</i>	<i>150</i>	<i>161</i>	<i>156</i>	<i>183</i>	<i>154</i>	<i>153</i>	<i>162</i>	<i>192</i>	<i>Gobierno regional</i>
<i>Gobiernos locales</i>	<i>133</i>	<i>282</i>	<i>44</i>	<i>65</i>	<i>110</i>	<i>94</i>	<i>117</i>	<i>112</i>	<i>138</i>	<i>115</i>	<i>113</i>	<i>115</i>	<i>134</i>	<i>Gobiernos locales</i>

^{1/} Información actualizada al 30 de noviembre de 2018.

^{2/} Considera las transferencias intergubernamentales del Gobierno Nacional.

^{3/} Incluye el pago de pensiones, donaciones, transferencias y otros gastos corrientes.

^{4/} Considera el gasto en Defensa e Interior.

^{5/} Incluye donaciones y transferencias.

Fuente: Ministerio de Economía y Finanzas (MEF).

Elaboración: BCRP, Sucursal Trujillo. Departamento de Estudios Económicos.

