

**BANCO CENTRAL DE RESERVA DEL PERÚ**  
**SUCURSAL TRUJILLO**



**CAJAMARCA: Síntesis de Actividad Económica**  
**Setiembre 2018<sup>1</sup>**

**Departamento de Estudios Económicos**

*El Banco Central de Reserva del Perú (BCRP) considera importante presentar un conjunto de indicadores sectoriales de la actividad económica regional, cuya base estadística es recopilada de las siguientes fuentes de información: INEI, MINAGRI, MINEM, PRODUCE, SBS, SUNAT, MEF y empresas.*

---

<sup>1</sup> En la elaboración de este informe participaron (en orden alfabético): Iván Cosavalente, Alfredo Miranda y Rodrigo Rumiche.

## ÍNDICE

	<i>Página</i>
<b>RESUMEN EJECUTIVO.....</b>	<b>3</b>
<b>I. ACTIVIDAD PRODUCTIVA.....</b>	<b>5</b>
1. Actividad primaria.....	5
1.1 Sector agropecuario.....	5
1.2 Sector minería.....	6
2. Otros indicadores sectoriales.....	7
2.1 Sector manufactura.....	8
2.2 Sector construcción.....	9
<b>II. SECTOR EXTERNO.....</b>	<b>10</b>
1. Exportaciones.....	10
<b>III. CRÉDITOS Y DEPÓSITOS /.....</b>	<b>11</b>
1. Créditos.....	11
2. Depósitos.....	12
<b>IV. EJECUCIÓN DEL PRESUPUESTO PÚBLICO.....</b>	<b>14</b>
1. Ejecución del Presupuesto del Gasto No Financiero.....	14
<b>V. ANEXOS.....</b>	<b>17</b>

## RESUMEN EJECUTIVO

---

### Principales hechos de importancia

- En la **actividad primaria**, la actividad agropecuaria creció 2,9 por ciento interanual en setiembre; por el contrario, la producción minera disminuyó 3,9 por ciento.
- En lo referente a **otros indicadores** de la actividad económica del departamento, mostraron crecimientos interanuales en setiembre: la actividad manufacturera (13,5 por ciento), el crédito total (12,2 por ciento) y los despachos de cemento (6,9 por ciento); en tanto, disminuyeron las exportaciones (-3,7 por ciento) y la inversión pública (-33,2 por ciento).

### Actividad primaria

- El **sector agropecuario** creció en setiembre 2,9 por ciento interanual como resultado de la mayor producción agrícola (4,6 por ciento) y pecuaria (0,5 por ciento). En los nueve primeros meses del año, el sector creció 3,7 por ciento.
- El **sector minero** disminuyó 3,9 por ciento interanual debido a la menor extracción de oro (-2,4 por ciento), cobre (-8,7 por ciento) y plata (-18,1 por ciento). En el periodo enero-setiembre la actividad minera se contrajo 6,8 por ciento, con respecto al similar periodo del año anterior.

### Otros indicadores de actividad económica

- La **actividad manufacturera** creció 13,5 por ciento, principalmente por la mayor producción de lácteos (26,9 por ciento). En tanto, en el transcurso de enero a setiembre acumuló una expansión de 7,5 por ciento.
- En el **sector construcción**, los despachos de cemento aumentaron en setiembre 6,9 por ciento interanual y acumulan de enero a setiembre de 2018 un crecimiento de 16,4 por ciento.
- Las **exportaciones** del departamento de Cajamarca alcanzaron los US\$ 256 millones en setiembre, cifra inferior en 3,7 por ciento respecto a similar mes de 2017. Las exportaciones de productos tradicionales disminuyeron 3,5 por ciento; y las de productos no tradicionales 89,3 por ciento.
- El **saldo del crédito** directo otorgado por las instituciones financieras a setiembre (S/ 3 817 millones) registró un crecimiento interanual de 12,2 por ciento. El crédito en moneda nacional creció 13,9 por ciento, mientras que en moneda extranjera disminuyó 16,6 por ciento.
- La **inversión pública** en setiembre (S/ 108 millones) registró una caída de 33,2 por ciento interanual, en términos reales, debido al menor gasto ejecutado por los Gobiernos locales (-36,8 por ciento) y el Gobierno nacional (36,6 por ciento). En los primeros nueve meses de 2018, la inversión pública acumuló una caída de 0,5 por ciento interanual.

**CUADRO N° 01**  
**CAJAMARCA: OTROS INDICADORES DE ACTIVIDAD ECONÓMICA**  
 (Variación % respecto a similar mes del año anterior)

	<b>Abr.18</b>	<b>May.18</b>	<b>Jun.18</b>	<b>Jul.18</b>	<b>Ago.18</b>	<b>Set.18</b>
Producción industrial	↑ 21,4	↑ 11,8	↑ 8,7	↑ 16,6	↑ 13,5	↑ 13,5
Despacho de cemento	↑ 38,8	↑ 5,5	↑ 17,1	↑ 10,5	↑ 16,8	↑ 6,9
Exportaciones	↑ 29,3	↓ -38,1	↓ -10,6	↓ -4,4	↓ -22,7	↓ -3,7
Crédito total	↑ 12,7	↑ 12,6	↑ 12,8	↑ 13,4	↑ 12,3	↑ 12,2
Inversión pública <sup>1/</sup>	↑ 18,8	↑ 48,3	↑ 13,5	↑ 3,0	↓ -1,5	↓ -33,2

1/ En términos reales.

Fuentes: BCRP - Sucursal Trujillo, SUNAT y MEF.

## I. ACTIVIDAD PRODUCTIVA

### 1. Actividad primaria

#### 1.1 Sector agropecuario

- La actividad agropecuaria aumentó 2,9 por ciento interanual en setiembre, como resultado de la mayor producción agrícola (4,6 por ciento) y pecuaria (0,5 por ciento). Durante los nueve primeros meses de 2018, el sector agropecuario acumuló un crecimiento de 3,7 por ciento.
- El mejor desempeño del **subsector agrícola** se sustenta en la mayor producción de cultivos orientados al mercado interno (8,3 por ciento), principalmente arveja grano seco (22,2 por ciento), papa (6,1 por ciento) y yuca (22,1 por ciento); todos como resultado de una mayor superficie cosechada, mientras que para la arveja grano seco coadyuvó un mayor rendimiento en campo. Los productos orientados al mercado externo y agroindustria disminuyeron 3,2 por ciento, sustentado en la menor producción de palta (52,8 por ciento) por una caída de los rendimientos promedios en campo; así como de maíz amarillo duro (40,6 por ciento), como resultado de menores superficies cosechadas.
- El resultado positivo de la actividad pecuaria (0,5 por ciento) se explica, básicamente, por la mayor producción de leche (4,3 por ciento) y huevo (4,7 por ciento).

**CUADRO N° 02**  
**CAJAMARCA: SECTOR AGROPECUARIO <sup>1/</sup>**  
(Miles de toneladas)

Subsectores	Estructura Porcentual 2017 <sup>2/</sup>	Setiembre				Enero - Setiembre			
		2017	2018	Var. %	Contribución %	2017	2018	Var. %	Contribución %
<b>AGRÍCOLA</b>	<b>61,3</b>			<b>4,6</b>	<b>2,7</b>			<b>6,6</b>	<b>4,2</b>
Orientada al mercado externo y agroindustria <sup>2/</sup>	22,5			-3,2	-0,6			-2,9	-0,8
Café	19,4	4,3	4,3	-0,6	-0,1	60,7	57,5	-5,1	-1,2
Maíz amarillo duro	2,3	1,3	0,8	-40,6	-0,3	47,4	57,5	21,2	0,5
Palta	0,4	0,4	0,2	-52,8	-0,2	4,8	4,1	-15,2	-0,1
Cacao	0,3	0,0	0,0	-6,8	0,0	0,8	0,7	-7,2	0,0
Orientada al mercado interno <sup>2/</sup>	38,8			8,3	3,3			13,4	4,9
Arroz cáscara	9,8	16,9	16,8	-0,6	-0,1	119,5	119,8	0,2	0,0
Papa	8,4	18,7	19,9	6,1	0,4	201,7	278,1	37,9	2,8
Maíz amiláceo	1,5	0,3	0,4	46,5	0,1	19,1	27,6	44,6	0,8
Frijol grano seco	1,4	0,4	0,3	-14,3	-0,1	10,3	14,6	40,7	0,7
Trigo	1,5	5,8	7,3	25,3	1,0	27,8	27,4	-1,2	0,0
Yuca	1,3	4,5	5,5	22,1	0,3	42,5	46,6	9,7	0,1
Arveja grano seco	1,3	3,0	3,7	22,2	0,8	6,6	7,4	12,9	0,1
Alfalfa	1,3	13,5	13,7	1,1	0,0	126,0	128,3	1,9	0,0
Arveja grano verde	0,9	2,0	2,1	3,1	0,0	16,2	18,9	16,5	0,2
<b>PECUARIA</b>	<b>38,7</b>			<b>0,5</b>	<b>0,2</b>			<b>-1,2</b>	<b>-0,4</b>
Leche	19,3	28,9	30,2	4,3	0,9	269,6	277,5	2,9	0,5
Carne de vacuno <sup>3/</sup>	14,7	2,2	2,2	-3,5	-0,6	20,4	19,3	-5,3	-0,7
Carne de porcino <sup>3/</sup>	1,9	0,5	0,5	-0,8	0,0	4,8	4,7	-1,9	0,0
Carne de ovino <sup>3/</sup>	1,0	0,1	0,1	-9,3	-0,1	0,9	0,8	-9,3	-0,1
Carne de ave <sup>3/</sup>	1,1	0,3	0,3	1,6	0,0	2,6	2,5	-3,5	0,0
Huevo	0,5	0,2	0,2	4,7	0,0	1,8	1,7	-6,1	0,0
<b>SECTOR AGROPECUARIO</b>	<b>100,0</b>			<b>2,9</b>	<b>2,9</b>			<b>3,7</b>	<b>3,7</b>

Nota: Debido al redondeo de los datos parciales, los totales pueden diferir de la suma de las partes.

1 / Cifras preliminares.

2/ A precios de 2007.

3/ Peso neto.

Fuente: Ministerio de Agricultura y Riego.

Elaboración: BCRP, Sucursal Trujillo. Departamento de Estudios Económicos.

- En cuanto al avance de las siembras de la nueva campaña agrícola (2018-2019), en los dos primeros meses se registró la instalación de 21,0 mil hectáreas, área mayor en 3,6 por ciento respecto a igual periodo de la anterior campaña (2017-2018). Entre los cultivos que registraron las mayores superficies sembradas en términos absolutos, se encuentran: maíz amiláceo (2426 has.) y arroz (656 has.).

**CUADRO N° 03**  
**CAJAMARCA: SUPERFICIE SEMBRADA <sup>1/</sup>**  
(Hectáreas)

	Campaña agrícola <sup>2/</sup>		Variación	
	2017/2018	2018/2019	Absoluta	Porcentual
<b>CULTIVOS TRANSITORIOS</b>	<b>21 117</b>	<b>21 869</b>	<b>752</b>	<b>3,6</b>
Arroz	848	1 504	656	77,3
Cebada	31	41	10	32,3
Frijol grano seco	2 429	2 346	- 83	-3,4
Maíz amarillo duro	1 362	1 114	- 248	-18,2
Maíz amiláceo	5 543	7 969	2 426	43,8
Papa	5 299	5 527	228	4,3
Trigo	251	47	- 204	-81,3
Otros	5 354	3 322	-2 033	-38,0
<b>CULTIVOS PERMANENTES</b>	<b>0</b>	<b>0</b>	<b>0</b>	<b>0,0</b>
Café	0	0	0	0,0
<b>Total</b>	<b>21 117</b>	<b>21 869</b>	<b>752</b>	<b>3,6</b>

1/ Cifras preliminares.

2/Setiembre

Fuente: Gerencia Regional de Agricultura- Cajamarca.

Elaboración: BCRP, Sucursal Trujillo. Departamento de Estudios Económicos.

## 1.2 Sector minería

- La **producción minera** tuvo un desempeño negativo en setiembre (-3,9 por ciento) debido a la menor extracción de oro (-2,4 por ciento), cobre (-8,7 por ciento) y plata (-18,1 por ciento).
- La menor producción interanual de oro obedece, principalmente, a la disminución en la extracción de la empresa Minera La Zanja (-44,0 por ciento), Shahuindo (-6,2 por ciento) y Gold Fields La Cima S.A (-34,2 por ciento); sin embargo, este resultado fue atenuado por el aumento en la extracción de la Compañía Minera Yanacocha (8,6 por ciento) y la Compañía Minera Coimolache (36,5 por ciento). En tanto, el resultado negativo en cobre, obedece a la menor producción registrada en Gold Fields La Cima S.A. (-8,7 por ciento).
- En el periodo enero-setiembre de 2018, la producción minera registró una disminución de 6,8 por ciento interanual, sustentada en la menor producción de oro (-9,0 por ciento), cuya contribución a la caída del sector fue de 7,1 puntos porcentuales.

**CUADRO N° 04**  
**SECTOR MINERÍA <sup>1/</sup>**  
(Variación % real respecto a similar periodo del año anterior)

	Estructura Porcentual 2017 <sup>2/</sup>	Setiembre			Enero - Setiembre		
		2018	Var.%	Contribución %	2018	Var.%	Contribución %
Oro (Onzas troy)	78,8	93 750	-2,4	-1,9	714 874	-9,0	-7,1
Cobre (TMF)	19,2	2 521	-8,7	-1,6	23 940	1,5	0,3
Plata (Onzas troy)	2,0	129 939	-18,1	-0,4	1 057 068	0,3	0,0
<b>SECTOR MINERÍA <sup>2/</sup></b>	<b>100,0</b>		<b>-3,9</b>	<b>-3,9</b>		<b>-6,8</b>	<b>-6,8</b>

1/ Cifras preliminares.

2/ A precios de 2007.

Fuente: Ministerio de Energía y Minas.

Elaboración: BCRP, Sucursal Trujillo. Departamento de Estudios Económicos.

**GRÁFICO N° 01**  
**CRECIMIENTO DE LA PRODUCCIÓN MINERA**  
 (Variación % real respecto a similar mes del año anterior)



Fuente: MINEM.  
 Elaboración: BCRP, Sucursal Trujillo, Departamento de Estudios Económicos.

- El **precio promedio del oro** en octubre fue de US\$/oz.tr. 1 216 cifra mayor en 1,5 por ciento a la registrada el mes anterior (US\$/oz.tr. 1 198). Este resultado se explica por las tensiones comerciales y una mayor demanda por parte de los inversores por activos de cobertura de riesgo. Sin embargo, respecto a similar mes del año 2017, el precio promedio del oro disminuyó 5,0 por ciento.

**GRÁFICO N° 03**  
**COTIZACIÓN INTERNACIONAL DEL ORO**  
 (London Metal Exchange - US\$/oz.tr.)

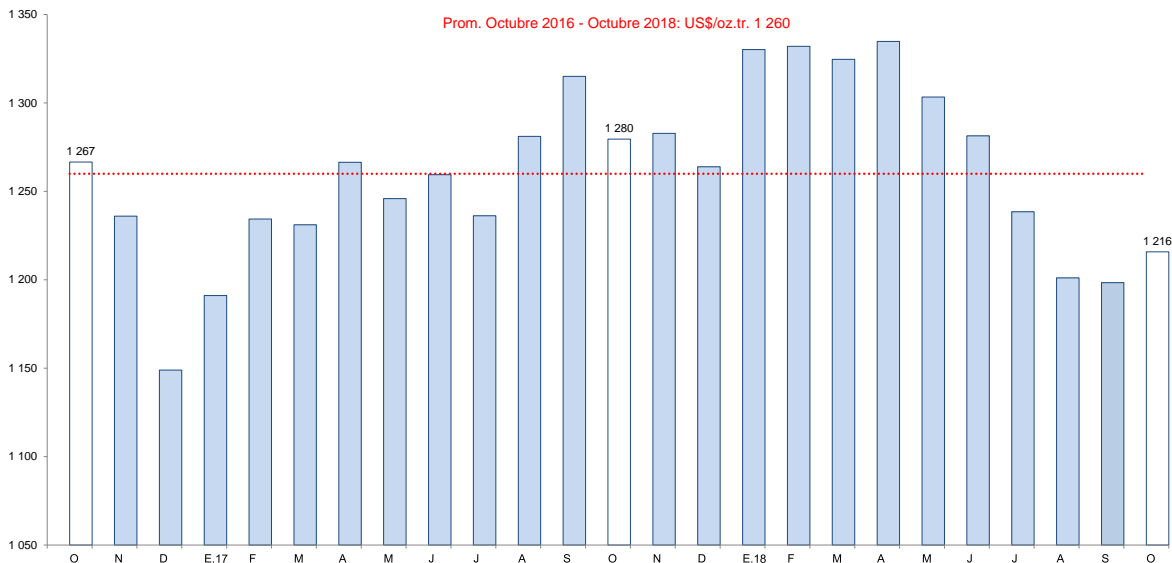

Fuente: Bloomberg.



## 2. Otros indicadores sectoriales

### 2.1 Sector manufactura

- En setiembre, la **actividad manufacturera** creció 13,5 por ciento respecto a similar mes de 2017, siendo el séptimo mes consecutivo que muestra una tendencia ascendente. Este resultado se sustenta, principalmente, en la industria de lácteos cuya producción aumentó 26,9 por ciento, particularmente en la elaboración de quesos (39,0 por ciento). El resto de industrias presentaron comportamientos diferenciados: la industria química básica (oxígeno), creció 15,1 por ciento; en tanto que, la industria de bebidas no alcohólicas (agua embotellada) y la molinera de arroz pilado disminuyeron en 26,9 por ciento y 0,6 por ciento, respectivamente.
- Entre enero y setiembre, la manufactura acumuló una tasa de crecimiento de 7,5 por ciento, lo cual responde a la mayor producción de lácteos (13,3 por ciento).

**CUADRO N° 05**  
**CAJAMARCA: SECTOR MANUFACTURA**  
(Variación % real respecto a similar periodo del año anterior)

Ramas de actividad	Estructura porcentual 2016 <sup>2/</sup>	Setiembre		Enero - Setiembre	
		Var.%	Contribución <sup>3/</sup>	Var.%	Contribución <sup>3/</sup>
<b>Productos Lácteos</b>	<b>61,1</b>	<b>26,9</b>	<b>14,4</b>	<b>13,3</b>	<b>7,8</b>
Queso	47,3	39,0	15,8	13,5	6,5
Mantequilla	0,3	-17,5	-0,1	-23,9	-0,1
Yogurt	1,2	5,1	0,1	-1,7	0,0
Manjar blanco	12,3	-12,6	-1,4	15,7	1,3
<b>Productos de Molinería</b>	<b>36,3</b>	<b>-0,6</b>	<b>-0,3</b>	<b>0,2</b>	<b>0,1</b>
Arroz pilado	36,3	-0,6	-0,3	0,2	0,1
<b>Bebidas no Alcohólicas</b>	<b>2,4</b>	<b>-26,9</b>	<b>-0,6</b>	<b>-17,1</b>	<b>-0,4</b>
Agua embotellada	2,4	-26,9	-0,6	-17,1	-0,4
<b>Sustancias Químicas Básicas</b>	<b>0,2</b>	<b>15,1</b>	<b>0,0</b>	<b>11,0</b>	<b>0,0</b>
Oxígeno	0,2	15,1	0,0	11,0	0,0
<b>SECTOR MANUFACTURA</b>	<b>100,0</b>	<b>13,5</b>	<b>13,5</b>	<b>7,5</b>	<b>7,5</b>

1/ Cifras preliminares.

2/ A precios de 1994.

3/ En puntos porcentuales.

Fuente: Ministerio de Agricultura y Riego y empresas industriales.

Elaboración: BCRP, Sucursal Trujillo. Departamento de Estudios Económicos.



**GRÁFICO N° 03**  
**CAJAMARCA: EVOLUCIÓN DE LA PRODUCCIÓN MANUFACTURERA**  
 (Variación % real respecto a similar mes del año anterior)

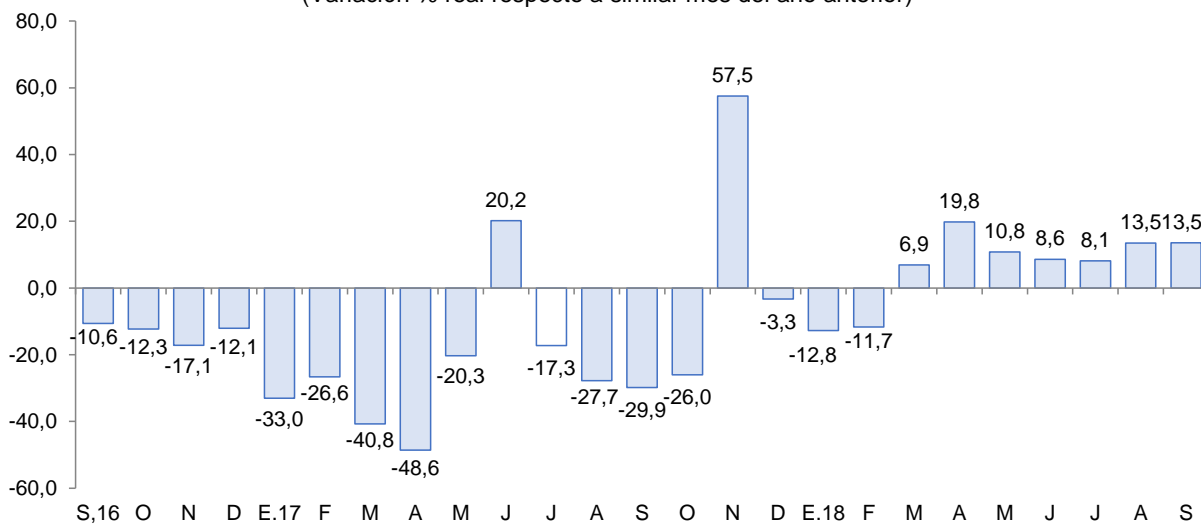

Fuente: Ministerio de Agricultura y Riego y empresas industriales

## 2.2 Sector construcción

- Los despachos de cemento aumentaron en setiembre 6,9 por ciento con relación a similar mes de 2017, debido al mayor avance físico de diversas obras públicas y al dinamismo de la autoconstrucción (ejecución de obras en pequeña escala). Cabe señalar que los despachos de cemento registran dieciséis meses de crecimiento continuo.
- En el lapso de enero a setiembre, los despachos de cemento totalizaron un volumen de 215,3 mil toneladas, lo que significó un incremento de 16,4 por ciento comparado con lo registrado en análogo período de 2017 (184,9 mil Tm.).

**N° 04**  
**CAJAMARCA: EVOLUCIÓN DE DESPACHOS DE CEMENTO**  
 (Variación % real respecto a similar mes del año anterior)

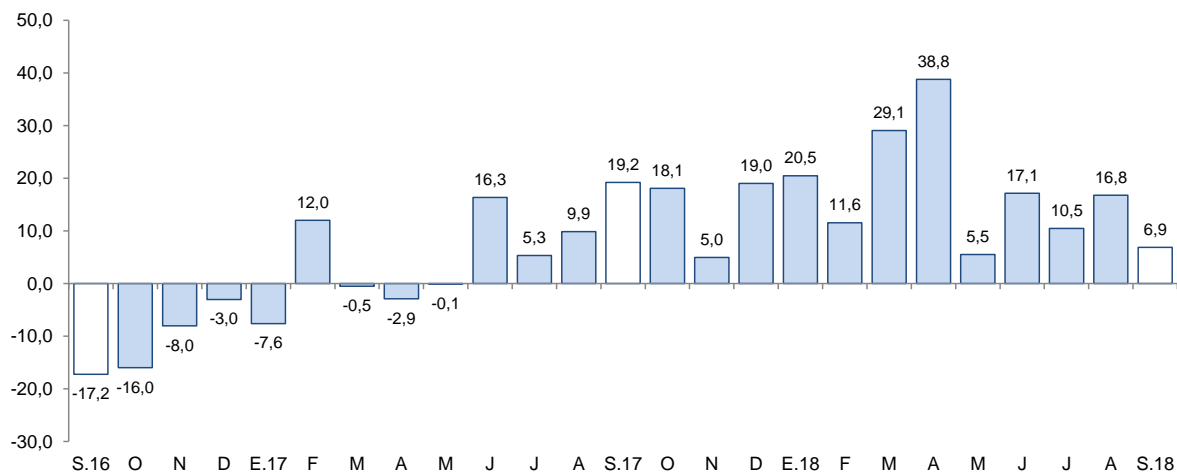

Fuente: Cementos Pacasmayo S.A.A.



## II. SECTOR EXTERNO

### 1. Exportaciones

- Las exportaciones del departamento de Cajamarca alcanzaron los US\$ 256 millones en setiembre, cifra inferior en 3,7 por ciento respecto a similar mes del año previo. Las exportaciones tradicionales y no tradicionales disminuyeron 3,5 por ciento y 89,3 por ciento, respectivamente, en el mes de referencia. Por su parte, las exportaciones acumuladas en los primeros nueve meses del año alcanzaron el monto de US\$ 1 851 millones, lo que significó una disminución de 2,1 por ciento interanual.
- Las exportaciones tradicionales (US\$ 256 millones), que representaron el 99,9 por ciento del total exportado en el mes, disminuyeron por las menores ventas de productos mineros (6,9 por ciento), básicamente, por las exportaciones de cobre (-58,1 por ciento); por otro lado, las exportaciones agrícolas crecieron 26,4 por ciento, por mayor venta de café (26,4 por ciento).
- En las exportaciones no tradicionales (US\$ 0,1 millón), se redujeron principalmente, por efecto base, debido a que en el mes de setiembre no se registró exportación de cacao crudo.
- Las exportaciones acumuladas en el periodo de enero a setiembre, en términos de valores, se concentraron en tres países, que adquieren en conjunto el 75,7 por ciento del total. Los principales mercados de destino lo conforman Bolivia (39,4 por ciento), seguido de Suiza (21,1 por ciento) y Estados Unidos (15,2 por ciento); para los tres países destaca el oro como principal producto exportado.

**CUADRO N° 06**  
**CAJAMARCA: EXPORTACIONES POR GRUPO DE PRODUCTOS <sup>1/</sup>**  
 (Valor FOB en millones de US\$)

TIPO	Setiembre			Enero - Setiembre		
	2017	2018	Var. %	2017	2018	Var. %
<b>Productos Tradicionales</b>	<b>265</b>	<b>256</b>	<b>-3,5</b>	<b>1884</b>	<b>1846</b>	<b>-2,0</b>
Agriculturas	27	34	26,4	108	143	32,1
Mineros	238	221	-6,9	1776	1702	-4,1
<b>Productos No Tradicionales</b>	<b>1</b>	<b>0</b>	<b>-89,3</b>	<b>6</b>	<b>5</b>	<b>-18,7</b>
Agropecuarios	1	0	-93,5	5	3	-47,6
Químicos	0	0	3/	0	0	785,7
Productos mineros no metálicos	0	0	-	1	0	-99,3
Otros	0	0	-	1	2	205,8
<b>TOTAL <sup>2/</sup></b>	<b>266</b>	<b>256</b>	<b>-3,7</b>	<b>1 890</b>	<b>1 851</b>	<b>-2,1</b>

<sup>1/</sup> Cifras preliminares.

<sup>2/</sup> Debido al redondeo de los datos parciales, los totales pueden diferir de la suma de las partes.

Fuente: SUNAT.

Elaboración: BCRP. Sucursal Trujillo. Departamento de Estudios Económicos.

### III. CRÉDITOS Y DEPÓSITOS <sup>2/</sup>

#### 1. Créditos

- El saldo del **crédito** en Cajamarca (S/ 3 817 millones) registró un aumento interanual de 12,2 por ciento en setiembre.

**CUADRO N° 07**  
**CAJAMARCA: CRÉDITO**  
(Saldos en millones de soles)

Instituciones	Setiembre			
	2017	2018	Estructura %	Var. %
<b>Banco de la Nación <sup>1/</sup></b>	<b>187</b>	<b>213</b>	<b>5,6</b>	<b>13,8</b>
<b>Agrobanco <sup>2/</sup></b>	<b>42</b>	<b>26</b>	<b>0,7</b>	<b>-39,7</b>
<b>Banca Múltiple</b>	<b>2 109</b>	<b>2 375</b>	<b>62,2</b>	<b>12,6</b>
<b>Instituciones No Bancarias</b>	<b>1 062</b>	<b>1 203</b>	<b>31,5</b>	<b>13,2</b>
Cajas Municipales	707	789	20,7	11,5
Cajas Rurales	37	43	1,1	16,1
Edpymes	15	23	0,6	58,1
Empresas Financieras	303	347	9,1	14,6
<b>TOTAL <sup>3/</sup></b>	<b>3 401</b>	<b>3 817</b>	<b>100,0</b>	<b>12,2</b>
En MN	3 210	3 658	95,8	13,9
En ME	191	159	4,2	-16,6

1/ Considera solo los créditos de consumo e hipotecario.

2/ No considera los créditos a las demás empresas del sistema financiero.

3/ Debido al redondeo de los datos parciales, los totales pueden diferir de la suma de las partes.

Fuente: Superintendencia de Banca, Seguros y AFP (SBS).

Elaboración: BCRP, Sucursal Trujillo. Departamento de Estudios Económicos.

- Por **tipo de institución**, el crédito otorgado por la banca múltiple, que cuenta con una participación del 62,2 por ciento en el crédito total, aumentó en 12,6 por ciento; mientras que el crédito otorgado por las instituciones no bancarias crecieron en 13,2 por ciento. En tanto, las colocaciones del Banco de la Nación aumentaron 13,8 por ciento.
- Por **tipo de moneda**, las colocaciones en moneda nacional, las cuales representan el 95,8 por ciento del crédito total, registraron un aumento de 13,9 por ciento interanual, mientras que el crédito otorgado en moneda extranjera se contrajo 16,6 por ciento. El coeficiente de dolarización del crédito en setiembre fue de 4,2 por ciento, 1,4 puntos porcentuales menos que el registrado en similar mes de 2017.

<sup>2</sup> En este informe los saldos en moneda extranjera se valúan al tipo de cambio constante de diciembre de 2017 (S/ 3,24 por dólar), a fin de aislar el efecto de la valuación cambiaria sobre los saldos en moneda extranjera.

**GRÁFICO N° 05**  
**CAJAMARCA: EVOLUCIÓN DEL CRÉDITO**  
(Variación % respecto a similar mes del año anterior)

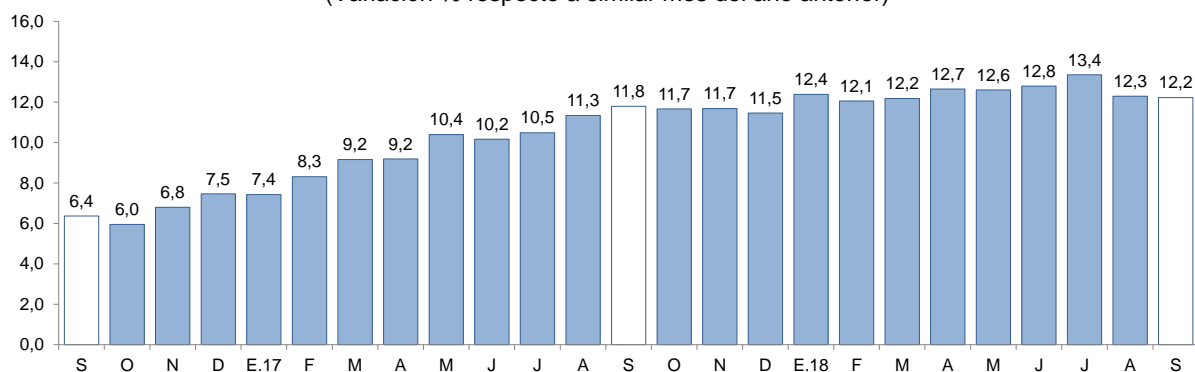

Fuente: Superintendencia de Banca, Seguros y AFP (SBS).

- La **tasa de morosidad** en agosto fue de 4,7 por ciento, 0,2 puntos porcentuales más a lo registrado en el mismo mes del año anterior. En las instituciones no bancarias (5,2 por ciento), aumentó en 0,6 puntos porcentuales; por otro lado en la banca múltiple (4,5 por ciento) se redujo 0,4 puntos porcentuales. En tanto, la morosidad en el Banco de la Nación (1,2 por ciento) fue mayor en 0,2 puntos porcentuales.

**GRÁFICO N° 06**  
**CAJAMARCA: TASA DE MOROSIDAD <sup>1/</sup>**  
(Porcentaje)

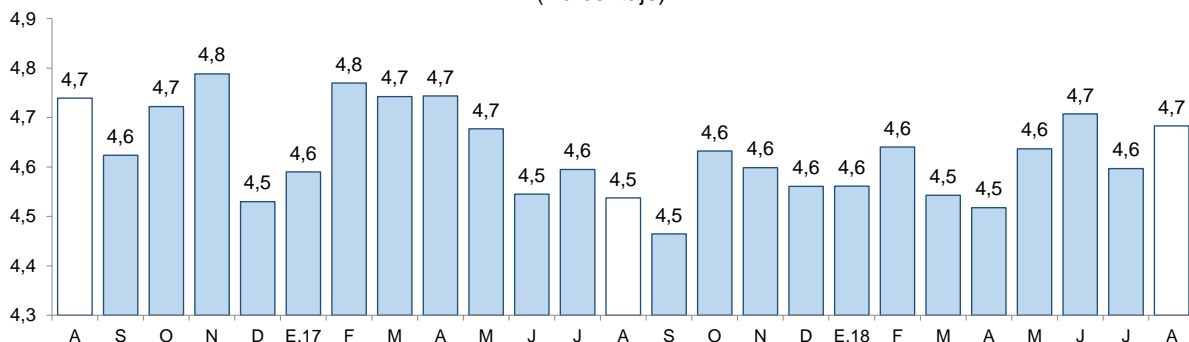

<sup>1/</sup> Morosidad = (créditos vencidos + créditos en cobranza judicial) / colocaciones brutas.

Fuente: Superintendencia de Banca, Seguros y AFP (SBS).

## 2. Depósitos

- El saldo de los **depósitos** en las instituciones financieras en Cajamarca al mes de setiembre, ascendió a S/ 2 400 millones, lo que significó un aumento de 13,9 por ciento interanual.

**CUADRO Nº 08**  
**CAJAMARCA: DEPÓSITOS**  
(Saldos en millones de soles)

Instituciones	Setiembre			
	2017	2018	Estructura %	Var. %
<b>Banco de la Nación</b>	<b>533</b>	<b>578</b>	<b>24,1</b>	<b>8,3</b>
<b>Banca Múltiple</b>	<b>1 129</b>	<b>1 288</b>	<b>53,7</b>	<b>14,1</b>
<b>Instituciones No Bancarias</b>	<b>445</b>	<b>534</b>	<b>22,3</b>	<b>20,0</b>
Cajas Municipales	362	433	18,0	19,4
Cajas Rurales	4	4	0,2	9,4
Empresas Financieras	80	98	4,1	23,1
<b>TOTAL <sup>1/</sup></b>	<b>2 107</b>	<b>2 400</b>	<b>100,0</b>	<b>13,9</b>
Depósitos a la vista	588	672	28,0	14,3
Depósitos de ahorro	907	1 044	43,5	15,2
Depósitos a plazo	612	683	28,5	11,6
En M/N	1 753	1 984	82,7	13,2
En ME	354	415	17,3	17,4

<sup>1/</sup> Debido al redondeo de los datos parciales, los totales pueden diferir de la suma de las partes.

Fuente: Superintendencia de Banca, Seguros y AFP (SBS).

Elaboración: BCRP, Sucursal Trujillo. Departamento de Estudios Económicos.

- Por **tipo de institución**, los depósitos en la banca múltiple, que representan el 53,7 por ciento de los depósitos totales, aumentaron 14,1 por ciento. En las instituciones no bancarias, el aumento fue de 20,0 por ciento, impulsado por las empresas financieras (23,1 por ciento), las cajas municipales (19,4 por ciento) y las cajas rurales (9,4 por ciento). En tanto, los depósitos en el Banco de la Nación, que cuentan con una participación del 24,1 por ciento de los depósitos totales, aumentaron en 8,3 por ciento interanual.
- Según la **modalidad de captación**, los depósitos de ahorro que concentran el 43,5 por ciento de los depósitos totales, aumentaron en 15,2 por ciento interanual, seguido por los depósitos a la vista (14,3 por ciento) y los depósitos a plazos (11,6 por ciento).
- De acuerdo al **tipo de moneda**, los depósitos en moneda nacional que representa el 82,7 por ciento del total, se incrementaron en 13,2 por ciento; mientras que en moneda extranjera, en 17,4 por ciento interanual. El coeficiente de dolarización de los depósitos en el mes fue de 17,3 por ciento, 0,5 puntos porcentuales menos que el registrado en setiembre de 2017.

**GRÁFICO Nº 07**  
**CAJAMARCA: EVOLUCIÓN DE LOS DEPÓSITOS**  
(Variación % respecto a similar mes del año anterior)

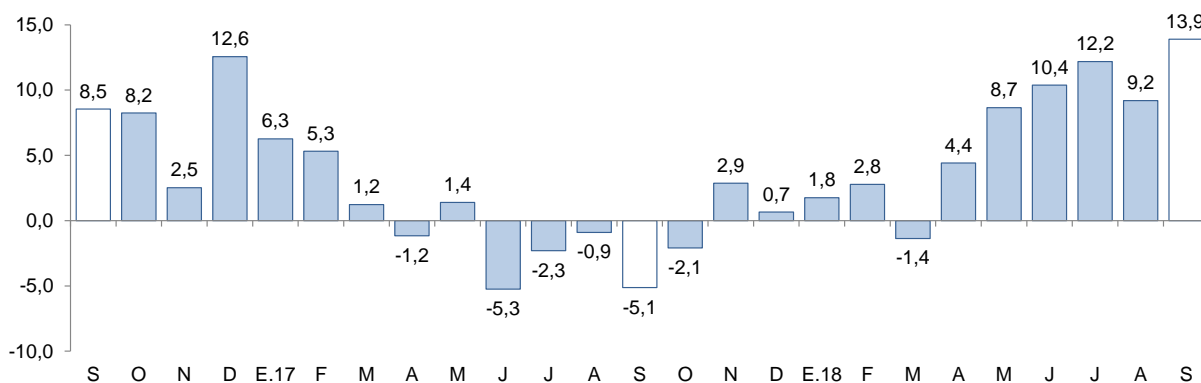

Fuente: Superintendencia de Banca, Seguros y AFP (SBS).

## IV. EJECUCIÓN DEL PRESUPUESTO PÚBLICO

### 1. Ejecución del Presupuesto del Gasto No Financiero

- La **ejecución presupuestal del gasto no financiero** en setiembre (S/ 373 millones) disminuyó 3,2 por ciento interanual, en términos reales, por el menor gasto de los Gobierno locales (-25,2 por ciento). En el periodo de enero a setiembre, el gasto no financiero (S/ 3 290 millones) aumentó 3,0 por ciento interanual.

**CUADRO Nº 09**  
**CAJAMARCA: EJECUCIÓN DEL PRESUPUESTO PÚBLICO <sup>1/2/</sup>**  
(En millones de soles)

	Setiembre			Enero - Setiembre		
	2017	2018	Var. % real	2017	2018	Var. % real
<b>I. GASTOS CORRIENTES</b>	<b>218</b>	<b>263</b>	<b>19,0</b>	<b>2 217</b>	<b>2 414</b>	<b>7,7</b>
<i>Gobierno nacional</i>	<i>50</i>	<i>81</i>	<i>59,6</i>	<i>778</i>	<i>791</i>	<i>0,7</i>
<i>Gobierno regional</i>	<i>125</i>	<i>137</i>	<i>8,9</i>	<i>1 045</i>	<i>1 215</i>	<i>15,0</i>
<i>Gobiernos locales</i>	<i>44</i>	<i>45</i>	<i>1,1</i>	<i>394</i>	<i>408</i>	<i>2,4</i>
<b>Remuneraciones</b>	<b>119</b>	<b>130</b>	<b>7,8</b>	<b>1 048</b>	<b>1 245</b>	<b>17,5</b>
Gobierno nacional	18	18	-2,2	179	192	6,0
Gobierno regional	93	104	10,8	785	963	21,4
Gobiernos locales	8	8	-2,8	84	90	5,9
<b>Bienes y Servicios</b>	<b>79</b>	<b>76</b>	<b>-5,2</b>	<b>625</b>	<b>618</b>	<b>-2,1</b>
Gobierno nacional	25	20	-20,8	176	182	1,8
Gobierno regional	24	25	1,9	183	164	-11,5
Gobiernos locales	30	31	2,2	265	273	1,8
<b>Transferencias <sup>3/</sup></b>	<b>19</b>	<b>56</b>	<b>186,1</b>	<b>545</b>	<b>551</b>	<b>0,2</b>
Gobierno nacional	7	43	538,0	423	418	-2,0
Gobierno regional	8	9	9,1	78	88	12,7
Gobiernos locales	5	5	1,0	45	45	-0,6
<b>II. GASTOS DE CAPITAL</b>	<b>162</b>	<b>110</b>	<b>-33,1</b>	<b>944</b>	<b>876</b>	<b>-8,2</b>
<i>Gobierno nacional</i>	<i>40</i>	<i>25</i>	<i>-37,8</i>	<i>224</i>	<i>233</i>	<i>2,9</i>
<i>Gobierno regional</i>	<i>15</i>	<i>15</i>	<i>0,1</i>	<i>84</i>	<i>142</i>	<i>67,1</i>
<i>Gobiernos locales</i>	<i>106</i>	<i>69</i>	<i>-36,0</i>	<i>636</i>	<i>501</i>	<i>-22,1</i>
<b>Formación bruta de capital <sup>4/</sup></b>	<b>159</b>	<b>108</b>	<b>-33,2</b>	<b>866</b>	<b>871</b>	<b>-0,5</b>
Gobierno nacional	38	24	-36,6	147	231	55,5
Gobierno regional	15	15	0,1	84	142	67,1
Gobiernos locales	106	68	-36,8	635	498	-22,4
<b>Otros gastos de capital <sup>5/</sup></b>	<b>3</b>	<b>2</b>	<b>-24,3</b>	<b>78</b>	<b>6</b>	<b>-93,0</b>
<b>III. GASTO NO FINANCIERO TOTAL (I+II)</b>	<b>380</b>	<b>373</b>	<b>-3,2</b>	<b>3 161</b>	<b>3 290</b>	<b>3,0</b>
<i>Gobierno nacional</i>	<i>90</i>	<i>106</i>	<i>16,2</i>	<i>1 002</i>	<i>1 024</i>	<i>1,2</i>
<i>Gobierno regional</i>	<i>140</i>	<i>153</i>	<i>8,0</i>	<i>1 130</i>	<i>1 357</i>	<i>18,9</i>
<i>Gobiernos locales</i>	<i>150</i>	<i>113</i>	<i>-25,2</i>	<i>1 030</i>	<i>909</i>	<i>-12,7</i>

1/ Información actualizada al 30 de setiembre de 2018.

2/ Considera las transferencias intergubernamentales del Gobierno Nacional.

3/ Incluye el pago de pensiones, donaciones, transferencias y otros gastos corrientes.

4/ Considera el gasto en Defensa e Interior.

5/ Incluye donaciones y transferencias.

Fuente: Ministerio de Economía y Finanzas (MEF).

Elaboración: BCRP, Sucursal Trujillo. Departamento de Estudios Económicos.

- En los **gastos corrientes**, el aumento interanual registrado en el mes de setiembre (19,0 por ciento), se explica, principalmente, por mayores gastos del Gobierno nacional (59,6 por ciento) y

el Gobierno regional (8,9 por ciento). En los primeros nueve meses del año, los gastos corrientes acumulan un incremento de 7,7 por ciento, en términos reales, sustentado, básicamente, por el crecimiento del gasto en remuneraciones (17,5 por ciento).

- Los **gastos de capital** disminuyeron 33,1 por ciento interanual en setiembre, en términos reales, por menores gastos del Gobierno nacional (-37,8 por ciento) y de los Gobiernos locales (-36,0 por ciento). Entre los meses de enero a setiembre los gastos de capital acumularon una reducción de 8,2 por ciento interanual.
- La **inversión pública** se redujo 33,2 por ciento interanual en setiembre, por la menor ejecución de los Gobiernos locales (-36,8 por ciento) y del Gobierno Nacional (-36,6 por ciento). En el primer caso se explica, básicamente, por la reducción en la inversión de proyectos saneamiento (-54,6 por ciento). En el segundo caso, por el efecto base de la menor inversión en el proyecto “Rehabilitación y mejoramiento de la carretera PE-3N Longitudinal de la Sierra Norte, tramo Cochabamba-Cutervo-Santo Domingo de la Capilla-Chiple” (de S/ 16,4 millones a S/ 0,7 millones). En el periodo de enero a setiembre, la inversión acumulada registró una reducción de 0,5 por ciento, sustentada por la menor ejecución de los Gobierno locales (-22,4 por ciento).
- En cuanto al **avance de la inversión pública**, lo ejecutado setiembre representa el 35,6 por ciento del PIM, 3,8 puntos porcentuales menos de lo ejecutado en similar periodo del año anterior. Los Gobiernos locales registran un avance de 41,2 por ciento, seguido por el Gobierno nacional (35,6 por ciento) y por el Gobierno regional (24,1 por ciento).

**GRÁFICO N° 08**  
**CAJAMARCA: EVOLUCIÓN DE LA EJECUCIÓN DEL PRESUPUESTO DE INVERSIONES**  
 (Variación % real)

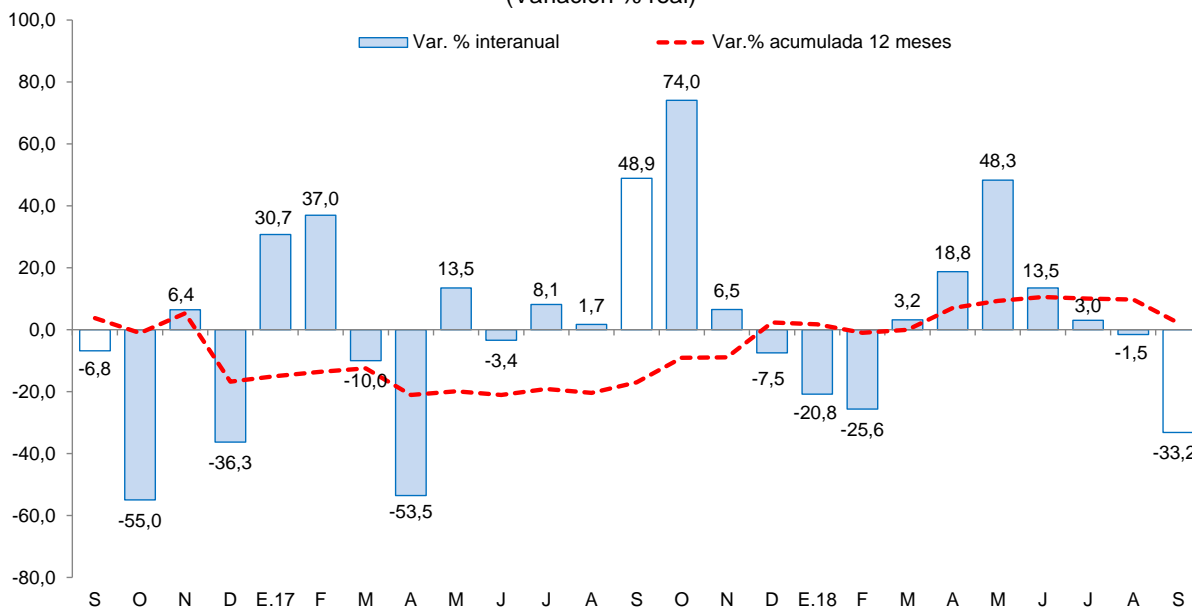

Fuente: Ministerio de Economía y Finanzas (MEF).

- Los principales proyectos ejecutados por los tres niveles de gobierno en el mes fueron:

**Gobierno nacional**

- Electrificación integral de las provincias de Chota, Cutervo, Hualgayoc y Santa Cruz - Cajamarca (S/3,1 millones).
- Construcción de puente sobre río Chinchipe, distrito de San José de Lourdes – San Ignacio - Cajamarca (S/ 2,5 millones).
- Instalación del sistema eléctrico rural Celendín fase I (S/ 1,8 millones).



Gobierno regional

- Mejoramiento del crecimiento y desarrollo de los niños y niñas desde ña gestación hasta los 5 años de edad en la provincia de Chota, Cajamarca (S/ 2,9 millones).
- Mejoramiento y ampliación de los servicios turísticos del Mirador Ecológico Chancaybaños, distrito de Chancaybaños, provincia de Santa Cruz, Cajamarca (S/ 2,4 millones).
- Construcción e implementación del Hospital II-2 de Jaén (S/ 1,0 millones).

Gobiernos locales

- Mejoramiento de los servicios de educación en los niveles inicial N381, N10595, N378 y primaria N10757, N10590, N10595, N10589, N10597 de las localidades de La Iraca, La Granja, Paraguay, Pacopampa, El Rocoto y El Naranjo, distrito de Querocoto – Chota (S/ 5,4 millones).
- Mejoramiento del servicio educativo nivel primario en las I.E. en el distrito de La Libertad de Pallán, Celendín, Cajamarca (S/ 3,9 millones).
- Mejoramiento y ampliación del servicio de agua potable y saneamiento rural con arrastre hidráulico en las comunidades La Granja, La Iraca, Maray, El Ayuran, El Sauce, El Obraje, El Porvenir, Checos y Shanquihua, distrito de Querocoto, provincia de Chota, Cajamarca (S/ 2,9 millones).



**V. ANEXOS**

ANEXO 1

CAJAMARCA: PRODUCCIÓN AGROPECUARIA <sup>1/</sup>  
(T.m.)

PRODUCTOS	2017				2018								PRODUCTOS	
	SET	OCT	NOV	DIC	ENE	FEB	MAR	ABR	MAY	JUN	JUL	AGO		SET
<b>AGRÍCOLA</b>														<b>AGRÍCOLA</b>
Alfalfa	13 524	13 826	13 771	13 495	14 278	14 656	14 560	13 912	14 628	14 160	14 400	14 072	13 667	Alfalfa
Arroz cáscara	16 911	22 416	30 367	14 439	3 157	2 523	12 002	8 598	19 880	34 521	17 301	4 967	16 814	Arroz cáscara
Arveja grano seco	3 025	4 705	2 162	309	0	5	18	37	143	355	940	2 252	3 698	Arveja grano seco
Arveja grano verde	1 996	144	65	54	443	1 939	1 935	2 072	2 005	3 325	2 107	2 991	2 059	Arveja grano verde
Café	4 342	2 174	37	0	0	0	2 588	4 919	8 035	15 110	14 613	7 960	4 317	Café
Frijol grano seco	398	316	195	223	70	1	124	1 278	2 722	4 995	3 679	1 346	341	Frijol grano seco
Maíz amarillo duro	1 349	1 255	3 154	3 714	1 019	1 025	3 385	6 174	10 608	9 754	18 070	6 623	802	Maíz amarillo duro
Maíz amiláceo	303	0	0	17	0	1	139	1 037	6 830	12 689	5 320	1 159	444	Maíz amiláceo
Maíz choclo	0	0	0	1 600	1 130	3 208	7 038	4 576	3 262	1 171	1 738	17	0	Maíz choclo
Olluco	461	101	55	0	0	12	1 542	2 893	3 712	4 602	3 419	1 325	478	Olluco
Papa	18 742	23 453	28 990	34 976	25 825	34 323	55 016	48 322	36 870	20 893	18 925	18 020	19 884	Papa
Plátano	2 404	2 882	2 908	3 048	3 191	1 683	2 796	3 318	3 258	2 628	3 067	2 791	2 847	Plátano
Trigo	5 810	977	26	0	0	59	113	157	695	2 430	7 686	9 027	7 280	Trigo
<b>Otros agrícolas</b>														<b>Otros agrícolas</b>
Ajo	761	771	368	131	20	76	193	861	666	811	419	453	330	Ajo
Arracacha	884	1 179	1 826	1 864	2 092	2 003	1 657	1 322	588	523	277	785	968	Arracacha
Cacao	36	43	64	82	122	108	154	105	84	63	42	37	34	Cacao
Cebada grano	1 166	478	164	44	0	3	10	130	305	1 220	2 658	2 863	2 270	Cebada grano
Chirimoya	0	0	0	10	471	546	1 051	1 357	481	59	67	0	0	Chirimoya
Frijol grano verde	0	0	0	0	160	789	1 998	1 378	191	117	151	69	0	Frijol grano verde
Gramalote	4 006	3 642	7 528	19 847	22 699	8 318	26 360	21 392	19 937	11 956	16 155	8 700	4 246	Gramalote
Granadilla	120	370	636	374	0	65	351	569	412	147	144	108	132	Granadilla
Haba grano seco	48	1	0	0	0	0	6	268	1 060	1 636	651	241	80	Haba grano seco
Palta	381	211	245	416	580	595	546	603	522	495	349	225	180	Palta
Yuca	4 502	5 860	6 514	6 918	6 717	5 299	7 247	6 067	5 478	3 167	3 451	3 662	5 497	Yuca
Zapallo	397	250	55	0	0	404	1 629	3 505	3 549	2 322	1 324	431	196	Zapallo
<b>PECUARIO</b>														<b>PECUARIO</b>
Carne de ave <sup>2/</sup>	295	310	316	352	295	254	212	278	296	283	343	287	300	Carne de ave <sup>2/</sup>
Carne de ovino <sup>2/</sup>	102	107	100	86	87	96	88	96	99	95	95	94	93	Carne de ovino <sup>2/</sup>
Carne de porcino <sup>2/</sup>	544	551	520	507	494	515	501	518	516	560	542	539	539	Carne de porcino <sup>2/</sup>
Carne de vacuno <sup>2/</sup>	2 245	2 234	2 112	2 085	2 015	2 065	2 140	2 080	2 222	2 242	2 194	2 164	2 165	Carne de vacuno <sup>2/</sup>
Huevo	186	176	172	161	186	184	192	195	197	203	193	189	194	Huevo
Leche	28 927	30 331	29 940	30 373	33 207	29 575	30 408	30 835	31 385	30 870	30 682	30 361	30 166	Leche

<sup>1/</sup> Cifras preliminares.

<sup>2/</sup> Peso neto.

Fuente: MINAGRI.

Elaboración: BCRP. Sucursal Trujillo. Departamento de Estudios Económicos.



**ANEXO 2**

**CAJAMARCA: PRODUCCIÓN MINERA <sup>1/</sup>**

PRODUCTOS	2017				2018									PRODUCTOS
	SET	OCT	NOV	DIC	ENE	FEB	MAR	ABR	MAY	JUN	JUL	AGO	SET	
<b>MINERÍA METÁLICA</b>														<b>MINERÍA METÁLICA</b>
Oro (Onzas troy)	96 045	96 716	87 229	87 742	70 629	62 292	67 054	70 551	76 232	80 192	92 815	101 361	93 750	Oro (Onzas troy)
Cobre (TMF)	2 762	2 683	2 603	2 584	2 246	2 446	2 991	3 034	2 420	2 118	3 186	2 979	2 521	Cobre (TMF)
Plata (Onzas troy)	158 704	160 608	153 573	132 786	123 606	113 851	107 373	104 043	106 361	112 257	131 516	128 122	129 939	Plata (Onzas troy)

<sup>1/</sup> Cifras preliminares.

Fuente: MNEM.

Elaboración: BCRP, Sucursal Trujillo. Departamento de Estudios Económicos.



ANEXO 3

CAJAMARCA: PRODUCCIÓN MANUFACTURERA  
(Índice 1994 = 100)

PRODUCTOS	2017				2018									PRODUCTOS
	SET	OCT	NOV	DIC	ENE	FEB	MAR	ABR	MAY	JUN	JUL	AGO	SET	
<b>1520 PRODUCTOS LACTEOS</b>	<b>188</b>	<b>203</b>	<b>182</b>	<b>178</b>	<b>150</b>	<b>169</b>	<b>192</b>	<b>220</b>	<b>220</b>	<b>221</b>	<b>210</b>	<b>228</b>	<b>239</b>	<b>1520 PRODUCTOS LACTEOS</b>
Queso	195	228	207	192	187	187	221	245	249	248	229	251	271	Queso
Mantequilla	27	27	27	27	24	21	22	22	22	20	21	24	23	Mantequilla
Yogurt	367	359	349	353	347	360	348	343	353	357	374	382	385	Yogurt
Manjarblanco	184	142	118	150	38	124	117	164	150	159	170	177	161	Manjarblanco
<b>1531 PRODUCTOS DE MOLINERIA</b>	<b>110</b>	<b>146</b>	<b>198</b>	<b>94</b>	<b>21</b>	<b>16</b>	<b>78</b>	<b>56</b>	<b>130</b>	<b>225</b>	<b>113</b>	<b>32</b>	<b>110</b>	<b>1531 PRODUCTOS DE MOLINERIA</b>
Arroz Pilado	110	146	198	94	21	16	78	56	130	225	113	32	110	Arroz Pilado
<b>1554 BEBIDAS NO ALCOHOLICAS</b>	<b>120</b>	<b>104</b>	<b>106</b>	<b>90</b>	<b>89</b>	<b>86</b>	<b>87</b>	<b>95</b>	<b>91</b>	<b>83</b>	<b>78</b>	<b>83</b>	<b>88</b>	<b>1554 BEBIDAS NO ALCOHOLICAS</b>
Agua Embotellada	120	104	106	90	89	86	87	95	91	83	78	83	88	Agua Embotellada
<b>2411 SUSTANCIAS QUIMICAS BASICAS</b>	<b>108</b>	<b>116</b>	<b>111</b>	<b>107</b>	<b>118</b>	<b>123</b>	<b>118</b>	<b>121</b>	<b>116</b>	<b>121</b>	<b>122</b>	<b>121</b>	<b>125</b>	<b>2411 SUSTANCIAS QUIMICAS BASICAS</b>
Oxígeno	108	116	111	107	118	123	118	121	116	121	122	121	125	Oxígeno
<b>TOTAL</b>	<b>142</b>	<b>168</b>	<b>189</b>	<b>128</b>	<b>75</b>	<b>80</b>	<b>125</b>	<b>124</b>	<b>165</b>	<b>219</b>	<b>151</b>	<b>113</b>	<b>161</b>	<b>TOTAL</b>

1 / Cifras preliminares.

Fuente: Ministerio de la Producción y Empresas.

Elaboración: BCRP. Sucursal Trujillo. Departamento de Estudios Económicos.



ANEXO 4

CAJAMARCA: PRODUCCIÓN MANUFACTURERA  
(Variaciones porcentuales)

PRODUCTOS	2017				2018									PRODUCTOS
	SET	OCT	NOV	DIC	ENE	FEB	MAR	ABR	MAY	JUN	JUL	AGO	SET	
<b>1520 PRODUCTOS LACTEOS</b>	<b>-28,6</b>	<b>-5,5</b>	<b>2,9</b>	<b>-16,7</b>	<b>-10,8</b>	<b>-9,6</b>	<b>8,1</b>	<b>43,8</b>	<b>20,5</b>	<b>24,6</b>	<b>3,1</b>	<b>17,5</b>	<b>26,9</b>	<b>1520 PRODUCTOS LACTEOS</b>
Queso	-25,5	-0,1	10,3	-12,2	-2,6	-17,8	2,5	34,7	25,2	32,2	2,1	15,9	39,0	Queso
Mantequilla	-17,0	-20,3	-19,9	-20,0	12,2	-39,2	-35,5	-33,8	9,1	-40,5	-26,8	-13,9	-17,5	Mantequilla
Yogurt	-11,6	-13,0	-12,1	-10,9	-9,0	-6,3	-6,8	-4,5	-2,9	3,6	3,3	3,2	5,1	Yogurt
Manjarblanco	-38,8	-25,5	-24,2	-31,7	-63,0	83,0	75,2	144,6	2,1	-0,8	8,7	28,9	-12,6	Manjarblanco
<b>1531 PRODUCTOS DE MOLINERIA</b>	<b>-31,8</b>	<b>-38,9</b>	<b>153,9</b>	<b>26,1</b>	<b>-19,0</b>	<b>-25,4</b>	<b>6,9</b>	<b>-16,7</b>	<b>1,4</b>	<b>0,0</b>	<b>16,8</b>	<b>2,8</b>	<b>-0,6</b>	<b>1531 PRODUCTOS DE MOLINERIA</b>
Arroz Pilado	-31,8	-38,9	153,9	26,1	-19,0	-25,4	6,9	-16,7	1,4	0,0	16,8	2,8	-0,6	Arroz Pilado
<b>1554 BEBIDAS NO ALCOHOLICAS</b>	<b>-22,2</b>	<b>-34,1</b>	<b>-26,0</b>	<b>-29,7</b>	<b>-28,0</b>	<b>-9,4</b>	<b>-19,5</b>	<b>-9,5</b>	<b>-2,3</b>	<b>-10,5</b>	<b>-15,4</b>	<b>-25,3</b>	<b>-26,9</b>	<b>1554 BEBIDAS NO ALCOHOLICAS</b>
Agua Embotellada	-22,2	-34,1	-26,0	-29,7	-28,0	-9,4	-19,5	-9,5	-2,3	-10,5	-15,4	-25,3	-26,9	Agua Embotellada
<b>2411 SUSTANCIAS QUIMICAS BASICAS</b>	<b>8,4</b>	<b>3,7</b>	<b>-5,6</b>	<b>-1,2</b>	<b>10,8</b>	<b>14,2</b>	<b>7,6</b>	<b>15,4</b>	<b>7,7</b>	<b>13,0</b>	<b>13,4</b>	<b>3,0</b>	<b>15,1</b>	<b>2411 SUSTANCIAS QUIMICAS BASICAS</b>
Oxígeno	8,4	3,7	-5,6	-1,2	10,8	14,2	7,6	15,4	7,7	13,0	13,4	3,0	15,1	Oxígeno
<b>TOTAL</b>	<b>-29,9</b>	<b>-26,0</b>	<b>57,5</b>	<b>-3,3</b>	<b>-12,8</b>	<b>-11,7</b>	<b>6,9</b>	<b>19,8</b>	<b>10,8</b>	<b>8,6</b>	<b>8,1</b>	<b>13,5</b>	<b>13,5</b>	<b>TOTAL</b>

1 / Cifras preliminares.

Fuente: Ministerio de la Producción y Empresas.

Elaboración: BCRP. Sucursal Trujillo. Departamento de Estudios Económicos.



ANEXO 5

CAJAMARCA: EXPORTACIONES POR TIPO DE PRODUCTO <sup>1/</sup>  
(Valores FOB en miles de US\$)

TIPO	2017				2018									TIPO
	SET	OCT	NOV	DIC	ENE	FEB	MAR	ABR	MAY	JUN	JUL	AGO	SET	
<b>Productos tradicionales</b>	<b>241</b>	<b>222</b>	<b>197</b>	<b>176</b>	<b>217</b>	<b>129</b>	<b>143</b>	<b>202</b>	<b>125</b>	<b>224</b>	<b>212</b>	<b>229</b>	<b>241</b>	<b>Productos tradicionales</b>
Agrícolas	27	29	36	21	20	11	5	3	4	12	23	31	34	Agrícolas
Mineros	214	193	161	155	198	118	138	199	120	212	188	198	207	Mineros
<b>Productos no tradicionales</b>	<b>1</b>	<b>0</b>	<b>0</b>	<b>0</b>	<b>0</b>	<b>0</b>	<b>0</b>	<b>1</b>	<b>1</b>	<b>1</b>	<b>2</b>	<b>1</b>	<b>0</b>	<b>Productos no tradicionales</b>
Agropecuarios	1	0	0	0	0	0	0	0	0	0	1	1	0	Agropecuarios
Químicos	0	0	0	0	0	0	0	0	0	0	0	0	0	Químicos
Productos mineros no metálicos	0	0	0	0	0	0	0	0	0	0	0	0	0	Productos mineros no metálicos
Otros	0	0	0	0	0	0	0	0	1	0	1	0	0	Otros
<b>TOTAL</b>	<b>242</b>	<b>222</b>	<b>197</b>	<b>176</b>	<b>217</b>	<b>129</b>	<b>143</b>	<b>203</b>	<b>126</b>	<b>224</b>	<b>214</b>	<b>230</b>	<b>241</b>	<b>TOTAL</b>

<sup>1/</sup> Cifras preliminares.

Fuente: SUNAT.

Elaboración: BCRP. Sucursal Trujillo. Departamento de Estudios Económicos.



ANEXO 6

CAJAMARCA: CRÉDITO <sup>1/</sup>  
(En millones de soles)

ENTIDADES FINANCIERAS	2017				2018									ENTIDADES FINANCIERAS
	SET	OCT	NOV	DIC	ENE	FEB	MAR	ABR	MAY	JUN	JUL	AGO	SEP	
<b>I. Banco de la Nación</b>	187	188	188	189	193	196	200	203	206	208	209	211	213	<b>I. Banco de la Nación</b>
<b>II. Agrobanco</b>	42	38	36	36	35	33	32	30	30	29	28	27	26	<b>II. Agrobanco</b>
<b>III. Banca Múltiple</b>	2 109	2 105	2 131	2 137	2 148	2 169	2 197	2 223	2 265	2 291	2 314	2 330	2 375	<b>III. Banca Múltiple</b>
<b>IV. Entidades no Bancarias</b>	1 062	1 077	1 099	1 108	1 117	1 127	1 138	1 154	1 169	1 176	1 182	1 194	1 203	<b>IV. Entidades no Bancarias</b>
Cajas Municipales	707	719	733	735	741	747	753	763	772	775	777	782	789	Cajas Municipales
Cajas Rurales de Ahorro y Crédito	37	38	39	40	39	39	38	38	39	40	41	42	43	Cajas Rurales de Ahorro y Crédito
Edpymes	15	15	16	17	17	18	19	20	20	21	23	24	23	Edpymes
Financieras	303	306	311	317	320	323	327	333	337	340	341	347	347	Financieras
<b>TOTAL</b>	<b>3 401</b>	<b>3 408</b>	<b>3 454</b>	<b>3 470</b>	<b>3 492</b>	<b>3 526</b>	<b>3 566</b>	<b>3 611</b>	<b>3 669</b>	<b>3 704</b>	<b>3 733</b>	<b>3 762</b>	<b>3 817</b>	<b>TOTAL</b>
<b>En M/N</b>	3 210	3 233	3 279	3 305	3 340	3 380	3 419	3 466	3 523	3 554	3 581	3 612	3 658	<b>En M/N</b>
<b>En M/E</b>	191	176	175	164	152	146	147	145	147	150	152	149	159	<b>En M/E</b>

1/ Cifras preliminares.

Fuente: Superintendencia de Banca, Seguros y AFP (SBS).

Elaboración: BCRP, Sucursal Trujillo. Departamento de Estudios Económicos.



**ANEXO 7**

**CAJAMARCA: TASA DE MOROSIDAD**  
(En porcentaje)

ENTIDADES FINANCIERAS	2017					2018								ENTIDADES FINANCIERAS
	AGO	SET	OCT	NOV	DIC	ENE	FEB	MAR	ABR	MAY	JUN	JUL	AGO	
<b>I. Banco de la Nación</b>	1,1	1,1	1,1	1,1	1,1	1,1	1,0	1,1	1,1	1,1	1,2	1,2	1,2	<b>I. Banco de la Nación</b>
<b>II. Agrobanco</b>	5,4	6,9	10,5	15,3	17,7	19,4	19,7	20,5	21,2	22,1	22,5	23,6	24,7	<b>II. Agrobanco</b>
<b>III. Banca Múltiple</b>	4,7	4,7	4,9	4,7	4,7	4,6	4,7	4,4	4,4	4,5	4,5	4,5	4,5	<b>III. Banca Múltiple</b>
<b>IV. Entidades no Bancarias</b>	4,7	4,6	4,6	4,7	4,4	4,6	4,8	4,9	5,0	5,1	5,2	4,9	5,2	<b>IV. Entidades no Bancarias</b>
Cajas Municipales	4,9	4,7	4,7	4,9	4,4	4,7	5,0	5,2	5,2	5,6	5,7	5,4	5,6	Cajas Municipales
Cajas Rurales de Ahorro y Crédito	4,0	3,8	4,1	4,4	3,8	3,7	4,3	4,2	4,3	4,7	4,7	5,2	5,5	Cajas Rurales de Ahorro y Crédito
Edpymes	3,6	3,9	4,5	3,8	3,7	4,4	4,5	4,6	4,2	5,1	4,4	4,5	4,7	Edpymes
Financieras	4,5	4,4	4,4	4,3	4,5	4,5	4,4	4,5	4,6	4,2	4,3	4,1	4,3	Financieras
<b>TOTAL</b>	<b>4,5</b>	<b>4,5</b>	<b>4,6</b>	<b>4,6</b>	<b>4,6</b>	<b>4,6</b>	<b>4,6</b>	<b>4,5</b>	<b>4,5</b>	<b>4,6</b>	<b>4,7</b>	<b>4,6</b>	<b>4,7</b>	<b>TOTAL</b>

Fuente: Superintendencia de Banca, Seguros y AFP (SBS).  
Elaboración: BCRP, Sucursal Trujillo. Departamento de Estudios Económicos.





**ANEXO 8**

**CAJAMARCA: DEPOSITOS <sup>1/</sup>**  
(En millones de soles)

INSTITUCIONES	2017				2018									INSTITUCIONES
	SET	OCT	NOV	DIC	ENE	FEB	MAR	ABR	MAY	JUN	JUL	AGO	SET	
<b>I. Banco de la Nación</b>	533	554	550	595	616	624	576	593	571	589	586	599	578	<b>I. Banco de la Nación</b>
<b>II. Banca Múltiple</b>	1 129	1 151	1 210	1 233	1 199	1 184	1 144	1 155	1 181	1 193	1 215	1 217	1 288	<b>II. Banca Múltiple</b>
<b>III. Entidades no Bancarias</b>	445	453	466	480	483	482	485	492	505	508	513	522	534	<b>III. Entidades no Bancarias</b>
Cajas Municipales	362	368	378	392	396	393	395	403	410	415	416	424	433	Cajas Municipales
Cajas Rurales de Ahorro y Crédito	4	4	4	4	4	4	4	4	4	4	4	4	4	Cajas Rurales de Ahorro y Crédito
Financieras	80	81	84	84	83	85	86	85	90	90	93	94	98	Financieras
<b>TOTAL</b>	<b>2 107</b>	<b>2 158</b>	<b>2 225</b>	<b>2 308</b>	<b>2 298</b>	<b>2 290</b>	<b>2 205</b>	<b>2 240</b>	<b>2 256</b>	<b>2 291</b>	<b>2 314</b>	<b>2 338</b>	<b>2 400</b>	<b>TOTAL</b>
<b>En M/N</b>	1 753	1 796	1 824	1 935	1 945	1 935	1 882	1 899	1 918	1 948	1 976	1 995	1 984	<b>En M/N</b>
<b>En M/E</b>	354	363	402	373	353	354	323	342	338	343	338	343	415	<b>En M/E</b>

<sup>1/</sup> Cifras preliminares.

Fuente: Superintendencia de Banca, Seguros y AFP (SBS).

Elaboración: BCRP, Sucursal Trujillo. Departamento de Estudios Económicos.



ANEXO 9

**CAJAMARCA: INGRESOS RECAUDADOS POR EL GOBIERNO CENTRAL <sup>1/</sup>**  
(En millones de soles)

RUBROS	2017				2018								RUBROS	
	SET	OCT	NOV	DIC	ENE	FEB	MAR	ABR	MAY	JUN	JUL	AGO		SET
<b>I. INGRESOS TRIBUTARIOS</b>	<b>25</b>	<b>26</b>	<b>26</b>	<b>27</b>	<b>32</b>	<b>24</b>	<b>26</b>	<b>29</b>	<b>25</b>	<b>24</b>	<b>24</b>	<b>27</b>	<b>26</b>	<b>I. INGRESOS TRIBUTARIOS</b>
<b>1. Impuestos a la Renta</b>	<b>11</b>	<b>12</b>	<b>11</b>	<b>12</b>	<b>15</b>	<b>11</b>	<b>14</b>	<b>15</b>	<b>11</b>	<b>10</b>	<b>10</b>	<b>12</b>	<b>11</b>	<b>1. Impuestos a los Ingresos</b>
- Personas Naturales	4	4	4	4	6	4	4	5	4	4	4	5	4	- Personas Naturales
- Personas Jurídicas	7	7	7	8	10	7	6	5	5	5	5	6	7	- Personas Jurídicas
- Regularización	1	1	0	0	0	0	4	5	2	1	0	1	0	- Regularización
<b>2. Impuestos General a las Ventas</b>	<b>11</b>	<b>11</b>	<b>12</b>	<b>11</b>	<b>14</b>	<b>11</b>	<b>10</b>	<b>10</b>	<b>11</b>	<b>11</b>	<b>10</b>	<b>12</b>	<b>12</b>	<b>2. Impuestos General a las Ventas</b>
- Operaciones Internas	11	11	12	11	14	11	10	10	11	11	10	12	12	- Operaciones Internas
<b>3. Impuestos Selectivo al Consumo</b>	<b>0</b>	<b>0</b>	<b>0</b>	<b>0</b>	<b>0</b>	<b>0</b>	<b>0</b>	<b>0</b>	<b>0</b>	<b>0</b>	<b>0</b>	<b>0</b>	<b>0</b>	<b>3. Impuestos Selectivo al Consumo</b>
<b>4. Otros Ingresos Tributarios</b>	<b>3</b>	<b>3</b>	<b>3</b>	<b>3</b>	<b>3</b>	<b>2</b>	<b>3</b>	<b>4</b>	<b>3</b>	<b>3</b>	<b>3</b>	<b>4</b>	<b>3</b>	<b>4. Otros Ingresos Tributarios</b>
<b>II. INGRESOS NO TRIBUTARIOS</b>	<b>1</b>	<b>1</b>	<b>1</b>	<b>1</b>	<b>0</b>	<b>1</b>	<b>1</b>	<b>0</b>	<b>1</b>	<b>1</b>	<b>1</b>	<b>1</b>	<b>1</b>	<b>II. INGRESOS NO TRIBUTARIOS</b>
<b>INGRESOS CORRIENTES (I+II)</b>	<b>26</b>	<b>27</b>	<b>27</b>	<b>27</b>	<b>32</b>	<b>25</b>	<b>27</b>	<b>30</b>	<b>26</b>	<b>25</b>	<b>25</b>	<b>28</b>	<b>27</b>	<b>INGRESOS CORRIENTES (I+II)</b>

Fuente: SUNAT.

Elaboración: BCRP, Sucursal Trujillo. Departamento de Estudios Económicos.



ANEXO 10

CAJAMARCA: EJECUCIÓN DEL PRESUPUESTO PÚBLICO, SEGÚN TIPO DE GASTO <sup>1/</sup>  
(En millones de soles)

	2017				2018									
	SET	OCT	NOV	DIC	ENE	FEB	MAR	ABR	MAY	JUN	JUL	AGO	SET	
<b>I. GASTOS CORRIENTES</b>	<b>218</b>	<b>264</b>	<b>269</b>	<b>510</b>	<b>221</b>	<b>237</b>	<b>219</b>	<b>294</b>	<b>239</b>	<b>292</b>	<b>350</b>	<b>299</b>	<b>263</b>	<b>I. GASTOS CORRIENTES</b>
<i>Gobierno nacional</i>	<i>50</i>	<i>81</i>	<i>67</i>	<i>176</i>	<i>71</i>	<i>81</i>	<i>46</i>	<i>116</i>	<i>55</i>	<i>110</i>	<i>123</i>	<i>108</i>	<i>81</i>	<i>Gobierno nacional</i>
<i>Gobierno regional</i>	<i>125</i>	<i>133</i>	<i>152</i>	<i>259</i>	<i>121</i>	<i>124</i>	<i>123</i>	<i>132</i>	<i>133</i>	<i>135</i>	<i>167</i>	<i>142</i>	<i>137</i>	<i>Gobierno regional</i>
<i>Gobiernos locales</i>	<i>44</i>	<i>49</i>	<i>50</i>	<i>75</i>	<i>30</i>	<i>32</i>	<i>49</i>	<i>46</i>	<i>51</i>	<i>46</i>	<i>60</i>	<i>49</i>	<i>45</i>	<i>Gobiernos locales</i>
<b>Remuneraciones</b>	<b>119</b>	<b>125</b>	<b>145</b>	<b>199</b>	<b>136</b>	<b>133</b>	<b>137</b>	<b>137</b>	<b>137</b>	<b>136</b>	<b>158</b>	<b>141</b>	<b>130</b>	<b>Remuneraciones</b>
Gobierno nacional	18	18	21	22	22	20	23	21	21	20	25	21	18	Gobierno nacional
Gobierno regional	93	98	115	164	104	104	102	107	105	107	119	110	104	Gobierno regional
Gobiernos locales	8	9	10	13	10	9	11	9	11	8	14	10	8	Gobiernos locales
<b>Bienes y Servicios</b>	<b>79</b>	<b>69</b>	<b>83</b>	<b>194</b>	<b>31</b>	<b>44</b>	<b>64</b>	<b>63</b>	<b>70</b>	<b>69</b>	<b>113</b>	<b>89</b>	<b>76</b>	<b>Bienes y Servicios</b>
Gobierno nacional	25	9	21	85	7	11	15	14	15	16	52	31	20	Gobierno nacional
Gobierno regional	24	27	29	63	7	12	14	17	20	20	23	24	25	Gobierno regional
Gobiernos locales	30	33	33	46	17	21	34	32	35	32	38	34	31	Gobiernos locales
<b>Transferencias <sup>3/</sup></b>	<b>19</b>	<b>69</b>	<b>40</b>	<b>116</b>	<b>54</b>	<b>60</b>	<b>19</b>	<b>93</b>	<b>32</b>	<b>87</b>	<b>79</b>	<b>69</b>	<b>56</b>	<b>Transferencias</b>
Gobierno nacional	7	53	25	70	43	50	8	81	19	74	46	55	43	Gobierno nacional
Gobierno regional	8	8	8	31	9	7	7	7	8	8	25	8	9	Gobierno regional
Gobiernos locales	5	7	7	15	3	3	4	5	6	5	9	6	5	Gobiernos locales
<b>II. GASTOS DE CAPITAL</b>	<b>162</b>	<b>134</b>	<b>138</b>	<b>370</b>	<b>19</b>	<b>59</b>	<b>100</b>	<b>87</b>	<b>128</b>	<b>119</b>	<b>139</b>	<b>116</b>	<b>110</b>	<b>II. GASTOS DE CAPITAL</b>
<i>Gobierno nacional</i>	<i>40</i>	<i>36</i>	<i>29</i>	<i>124</i>	<i>5</i>	<i>14</i>	<i>19</i>	<i>21</i>	<i>34</i>	<i>33</i>	<i>45</i>	<i>38</i>	<i>25</i>	<i>Gobierno nacional</i>
<i>Gobierno regional</i>	<i>15</i>	<i>17</i>	<i>25</i>	<i>39</i>	<i>0</i>	<i>11</i>	<i>20</i>	<i>19</i>	<i>28</i>	<i>20</i>	<i>17</i>	<i>12</i>	<i>15</i>	<i>Gobierno regional</i>
<i>Gobiernos locales</i>	<i>106</i>	<i>81</i>	<i>84</i>	<i>207</i>	<i>14</i>	<i>33</i>	<i>61</i>	<i>48</i>	<i>66</i>	<i>66</i>	<i>77</i>	<i>66</i>	<i>69</i>	<i>Gobiernos locales</i>
<b>Formación bruta de capital <sup>4/</sup></b>	<b>159</b>	<b>131</b>	<b>137</b>	<b>357</b>	<b>19</b>	<b>59</b>	<b>100</b>	<b>87</b>	<b>128</b>	<b>117</b>	<b>139</b>	<b>116</b>	<b>108</b>	<b>Formación bruta de capital</b>
Gobierno nacional	38	34	28	111	5	14	19	21	34	32	45	38	24	Gobierno nacional
Gobierno regional	15	17	25	39	0	11	20	19	28	20	17	12	15	Gobierno regional
Gobiernos locales	106	80	84	207	14	33	61	48	66	64	77	66	68	Gobiernos locales
<b>Otros gastos de capital <sup>5/</sup></b>	<b>3</b>	<b>2</b>	<b>0</b>	<b>13</b>	<b>0</b>	<b>0</b>	<b>0</b>	<b>0</b>	<b>0</b>	<b>3</b>	<b>1</b>	<b>0</b>	<b>2</b>	<b>Otros gastos de capital</b>
<b>III. GASTO NO FINANCIERO TOTAL (I+II)</b>	<b>380</b>	<b>397</b>	<b>406</b>	<b>880</b>	<b>240</b>	<b>295</b>	<b>319</b>	<b>381</b>	<b>367</b>	<b>411</b>	<b>489</b>	<b>415</b>	<b>373</b>	<b>III. GASTO NO FINANCIERO TOTAL (I+II)</b>
<i>Gobierno nacional</i>	<i>90</i>	<i>117</i>	<i>95</i>	<i>300</i>	<i>76</i>	<i>95</i>	<i>65</i>	<i>137</i>	<i>89</i>	<i>143</i>	<i>168</i>	<i>145</i>	<i>106</i>	<i>Gobierno nacional</i>
<i>Gobierno regional</i>	<i>140</i>	<i>151</i>	<i>177</i>	<i>298</i>	<i>121</i>	<i>135</i>	<i>143</i>	<i>150</i>	<i>161</i>	<i>156</i>	<i>183</i>	<i>154</i>	<i>153</i>	<i>Gobierno regional</i>
<i>Gobiernos locales</i>	<i>150</i>	<i>130</i>	<i>133</i>	<i>282</i>	<i>44</i>	<i>65</i>	<i>110</i>	<i>94</i>	<i>117</i>	<i>112</i>	<i>138</i>	<i>115</i>	<i>113</i>	<i>Gobiernos locales</i>

<sup>1/</sup> Información actualizada al 30 de setiembre de 2018.

<sup>2/</sup> Considera las transferencias intergubernamentales del Gobierno Nacional.

<sup>3/</sup> Incluye el pago de pensiones, donaciones, transferencias y otros gastos corrientes.

<sup>4/</sup> Considera el gasto en Defensa e Interior.

<sup>5/</sup> Incluye donaciones y transferencias.

Fuente: Ministerio de Economía y Finanzas (MEF).

Elaboración: BCRP, Sucursal Trujillo. Departamento de Estudios Económicos.

