

**BANCO CENTRAL DE RESERVA DEL PERÚ**  
SUCURSAL TRUJILLO



**CAJAMARCA: Síntesis de Actividad Económica**  
**Agosto 2018<sup>1</sup>**

**Departamento de Estudios Económicos**

*El Banco Central de Reserva del Perú (BCRP) considera importante presentar un conjunto de indicadores sectoriales de la actividad económica regional, cuya base estadística es recopilada de las siguientes fuentes de información: INEI, MINAGRI, MINEM, PRODUCE, SBS, SUNAT, MEF y empresas.*

---

<sup>1</sup> En la elaboración de este informe participaron (en orden alfabético): Iván Cosavalente, Alfredo Miranda y Rodrigo Rumiche.

## ÍNDICE

	<i>Página</i>
<b>RESUMEN EJECUTIVO.....</b>	<b>3</b>
<b>I. ACTIVIDAD PRODUCTIVA.....</b>	<b>5</b>
1. Actividad primaria.....	5
1.1 Sector agropecuario.....	5
1.2 Sector minería.....	6
2. Otros indicadores sectoriales.....	8
2.1 Sector manufactura.....	8
2.2 Sector construcción.....	9
<b>II. SECTOR EXTERNO.....</b>	<b>10</b>
1. Exportaciones.....	10
<b>III. CRÉDITOS Y DEPÓSITOS /.....</b>	<b>11</b>
1. Créditos.....	11
2. Depósitos.....	12
<b>IV. EJECUCIÓN DEL PRESUPUESTO PÚBLICO.....</b>	<b>14</b>
1. Ejecución del Presupuesto del Gasto No Financiero.....	14
<b>V. ANEXOS.....</b>	<b>17</b>

## RESUMEN EJECUTIVO

---

### Principales hechos de importancia

- En la **actividad primaria**, la producción minera disminuyó 4,6 por ciento; por el contrario la actividad agropecuaria creció en agosto 2,7 por ciento.
- En lo referente a **otros indicadores** de la actividad económica del departamento, mostraron crecimientos en agosto: la actividad manufacturera (13,5 por ciento), el crédito total (12,3 por ciento) y los despachos de cemento (16,8 por ciento); en tanto, disminuyeron las exportaciones (-22,7 por ciento) y la inversión pública (-1,5 por ciento).

### Actividad primaria

- El **sector agropecuario** creció en agosto 2,7 por ciento interanual como resultado de la mayor producción agrícola (4,1 por ciento) y pecuaria (0,3 por ciento). En los ocho primeros meses del año, el sector creció 3,6 por ciento.
- El **sector minero** disminuyó 4,6 por ciento debido a la menor extracción de oro (-3,1 por ciento), cobre (-10,0 por ciento) y plata (-10,7 por ciento). En el periodo enero-agosto la actividad minera se contrajo 7,2 por ciento, con respecto a similar periodo del año anterior.

### Otros indicadores de actividad económica

- La **actividad manufacturera** creció 13,5 por ciento, principalmente por la mayor producción de lácteos (17,5 por ciento). En tanto, en el transcurso de enero a agosto acumuló una expansión de 7,7 por ciento.
- En el **sector construcción**, los despachos de cemento aumentaron en agosto 16,8 por ciento interanual y acumulan en los ocho primeros meses de 2018 un crecimiento de 17,9 por ciento.
- Las **exportaciones** del departamento de Cajamarca alcanzaron los US\$ 221 millones en agosto, cifra inferior en 22,7 por ciento respecto a similar mes de 2017. Las exportaciones de productos tradicionales disminuyeron 22,8 por ciento, mientras que los productos no tradicionales crecieron 6,4 por ciento.
- El **saldo del crédito** directo otorgado por las instituciones financieras a agosto (S/ 3 762 millones) registró un crecimiento interanual de 12,3 por ciento. El crédito en moneda nacional creció 13,5 por ciento, mientras que en moneda extranjera disminuyó 11,2 por ciento.
- La **inversión pública** en agosto (S/ 116 millones) registró una disminución de 1,5 por ciento interanual, en términos reales, debido al menor gasto ejecutado por los Gobiernos locales (-18,1 por ciento). En los primeros ocho meses de 2018, la inversión pública acumuló un crecimiento de 6,8 por ciento interanual.

**CUADRO N° 01**  
**CAJAMARCA: OTROS INDICADORES DE ACTIVIDAD ECONÓMICA**  
 (Variación % respecto a similar mes del año anterior)

	<b>Mar.18</b>	<b>Abr.18</b>	<b>May.18</b>	<b>Jun.18</b>	<b>Jul.18</b>	<b>Ago.18</b>
Producción industrial	↑ 7,8	↑ 21,4	↑ 11,8	↑ 8,7	↑ 16,6	↑ 13,5
Despacho de cemento	↑ 29,1	↑ 38,8	↑ 5,5	↑ 17,1	↑ 10,5	↑ 16,8
Exportaciones	↓ -13,1	↑ 29,3	↓ -38,1	↓ -10,6	↓ -4,4	↓ -22,7
Crédito total	↑ 12,2	↑ 12,7	↑ 12,6	↑ 12,8	↑ 13,4	↑ 12,3
Inversión pública <sup>1/</sup>	↑ 3,2	↑ 18,8	↑ 48,3	↑ 13,5	↑ 3,0	↓ -1,5

1/ En términos reales.

Fuentes: BCRP - Sucursal Trujillo, SUNAT y MEF.

## I. ACTIVIDAD PRODUCTIVA

### 1. Actividad primaria

#### 1.1 Sector agropecuario

- La actividad agropecuaria aumentó 2,7 por ciento interanual en agosto, como resultado de la mayor producción agrícola (4,1 por ciento) y pecuaria (0,3 por ciento). Durante los ocho primeros meses de 2018, el sector agropecuario acumuló un crecimiento de 3,6 por ciento.
- El mejor desempeño del **subsector agrícola** se sustenta en la mayor producción de cultivos orientados al mercado interno (4,1 por ciento), principalmente, frijol grano seco (63,9 por ciento), papa (8,6 por ciento) y maíz amiláceo (60,4 por ciento), por la mayor superficie cosechada. Los productos orientados al mercado externo y agroindustria crecieron 4,1 por ciento, sustentado en la mayor producción de maíz amarillo duro (41,8 por ciento) y café (1,3 por ciento), ambos como resultado del incremento de la superficie cosechada y para el caso del maíz amarillo duro, además, por mayor rendimiento en los campos.
- El resultado positivo de la actividad pecuaria (0,3 por ciento) se explica, básicamente, por la mayor producción de leche (1,9 por ciento) y carne de porcino (5,3 por ciento).

**CUADRO N° 02**  
**CAJAMARCA: SECTOR AGROPECUARIO <sup>1/</sup>**  
(Miles de toneladas)

Subsectores	Estructura Porcentual 2017 <sup>2/</sup>	Agosto				Enero - Agosto			
		2017	2018	Var.%	Contribución %	2017	2018	Var.%	Contribución %
<b>AGRÍCOLA</b>	<b>61,4</b>			<b>4,1</b>	<b>2,6</b>			<b>6,4</b>	<b>4,1</b>
Orientada al mercado externo y agroindustria <sup>2/</sup>	22,4			4,1	1,2			-3,3	-0,9
Café	19,3	7,9	8,0	1,3	0,4	56,3	53,0	-5,9	-1,4
Maíz amarillo duro	2,3	4,7	6,6	41,8	1,0	46,1	56,1	21,7	0,6
Palta	0,4	0,3	0,2	-10,2	0,0	4,4	3,9	-11,9	-0,1
Cacao	0,3	0,0	0,0	-23,9	0,0	0,8	0,7	-7,2	0,0
Orientada al mercado interno <sup>2/</sup>	39,0			4,1	1,3			13,6	5,0
Arroz cáscara	9,8	4,8	5,0	2,8	0,1	102,6	106,0	3,3	0,2
Papa	8,4	16,6	18,0	8,6	0,5	183,0	256,1	40,0	2,9
Maíz amiláceo	1,5	0,7	1,2	60,4	0,4	18,8	27,0	43,5	0,9
Frijol grano seco	1,4	0,8	1,3	63,9	0,8	9,9	14,3	44,1	0,8
Trigo	1,5	9,2	9,0	-2,0	-0,1	22,0	20,2	-8,3	-0,1
Yuca	1,3	3,4	3,6	5,8	0,0	38,0	41,0	8,0	0,1
Arveja grano seco	1,3	2,2	2,3	4,4	0,1	3,6	3,8	5,6	0,0
Alfalfa	1,3	13,6	14,2	4,9	0,1	112,4	116,0	3,2	0,0
Arveja grano verde	0,9	3,9	3,0	-23,8	-0,6	14,2	16,5	16,2	0,2
<b>PECUARIA</b>	<b>38,6</b>			<b>0,3</b>	<b>0,1</b>			<b>-1,4</b>	<b>-0,5</b>
Leche	19,2	29,8	30,4	1,9	0,4	240,6	247,3	2,8	0,5
Carne de vacuno <sup>3/</sup>	14,7	2,2	2,2	-0,2	0,0	18,1	17,1	-5,5	-0,8
Carne de porcino <sup>3/</sup>	1,9	0,5	0,5	5,3	0,1	4,3	4,2	-2,0	0,0
Carne de ovino <sup>3/</sup>	1,0	0,1	0,1	0,0	0,0	0,8	0,7	-9,3	-0,1
Carne de ave <sup>3/</sup>	1,1	0,3	0,3	-10,5	-0,1	2,3	2,2	-4,2	0,0
Huevo	0,5	0,2	0,2	-0,7	0,0	1,7	1,5	-7,3	0,0
<b>SECTOR AGROPECUARIO</b>	<b>100,0</b>			<b>2,7</b>	<b>2,7</b>			<b>3,6</b>	<b>3,6</b>

Nota: Debido al redondeo de los datos parciales, los totales pueden diferir de la suma de las partes.

1/ Cifras preliminares.

2/ A precios de 2007.

3/ Peso neto.

Fuente: Ministerio de Agricultura y Riego.

Elaboración: BCRP, Sucursal Trujillo. Departamento de Estudios Económicos.

- En cuanto al avance de las siembras de la nueva campaña agrícola (2018-2019), en el mes de agosto se registró la instalación de 5,0 mil hectáreas, área menor en 6,5 por ciento respecto a igual mes de la anterior campaña (2017-2018). Entre los cultivos que registraron las menores superficies sembradas en términos absolutos, se encuentran: papa (-393 has.) y maíz amarillo duro (-124 has.).

**CUADRO N° 03**  
**CAJAMARCA: SUPERFICIE SEMBRADA <sup>1/</sup>**  
(Hectáreas)

	Campaña agrícola <sup>2/</sup>		Variación	
	2017/2018	2018/2019	Absoluta	Porcentual
<b>CULTIVOS TRANSITORIOS</b>	<b>5 312</b>	<b>4 968</b>	<b>- 345</b>	<b>-6,5</b>
Arroz	570	1 077	507	88,9
Cebada	3	0	- 3	-100,0
Frijol grano seco	275	314	39	14,2
Maíz amarillo duro	433	309	- 124	-28,6
Maíz amiláceo	423	731	308	72,8
Papa	2 207	1 814	- 393	-17,8
Trigo	1	0	- 1	-100,0
Otros	1 400	723	- 677	-48,4
<b>CULTIVOS PERMANENTES</b>	<b>0</b>	<b>0</b>	<b>0</b>	<b>0,0</b>
Café	0	0	0	0,0
<b>Total</b>	<b>5 312</b>	<b>4 968</b>	<b>- 345</b>	<b>-6,5</b>

<sup>1/</sup> Cifras preliminares.

<sup>2/</sup> Agosto

Fuente: Gerencia Regional de Agricultura- Cajamarca.

Elaboración: BCRP, Sucursal Trujillo. Departamento de Estudios Económicos.

## 1.2 Sector minería

- La **producción minera** tuvo un desempeño negativo en agosto, luego de haber registrado el mes anterior un crecimiento de 9,8 por ciento. Disminuyó 4,6 por ciento, debido a la menor extracción de oro (-3,1 por ciento), cobre (-10,0 por ciento) y plata (-10,7 por ciento).
- La baja producción de oro obedece, principalmente, a la menor extracción de las empresas Minera La Zanja S.R.L. (-42,1 por ciento) y Gold Fields La Cima S.A. (-19,9 por ciento), que en conjunto contribuyeron con 8,5 puntos porcentuales en la caída de la producción de este mineral. En tanto, el resultado negativo en cobre, obedece a la menor producción registrada por la empresa Gold Fields La Cima S.A. (-10,0 por ciento).
- En el periodo enero-agosto de 2018, la producción minera registró una disminución de 7,2 por ciento interanual, sustentada en la menor producción de oro (-10,0 por ciento), cuya contribución a la caída del sector fue de 7,9 puntos porcentuales.

**CUADRO N° 04**  
**SECTOR MINERÍA <sup>1/</sup>**  
(Variación % real respecto a similar periodo del año anterior)

	Estructura Porcentual 2017 <sup>2/</sup>	Agosto			Enero - Agosto		
		2018	Var.%	Contribución %	2018	Var.%	Contribución %
Oro (Onzas troy)	78,8	101 361	-3,1	-2,4	621 125	-10,0	-7,9
Cobre (TMF)	19,2	2 979	-10,0	-2,0	21 419	2,8	0,6
Plata (Onzas troy)	2,0	128 122	-10,7	-0,2	927 129	3,5	0,1
<b>SECTOR MINERÍA <sup>2/</sup></b>	<b>100,0</b>		<b>-4,6</b>	<b>-4,6</b>		<b>-7,2</b>	<b>-7,2</b>

<sup>1/</sup> Cifras preliminares.

<sup>2/</sup> A precios de 2007.

Fuente: Ministerio de Energía y Minas.

Elaboración: BCRP, Sucursal Trujillo. Departamento de Estudios Económicos.

**GRÁFICO N° 01**  
**CRECIMIENTO DE LA PRODUCCIÓN MINERA**  
 (Variación % real respecto a similar mes del año anterior)

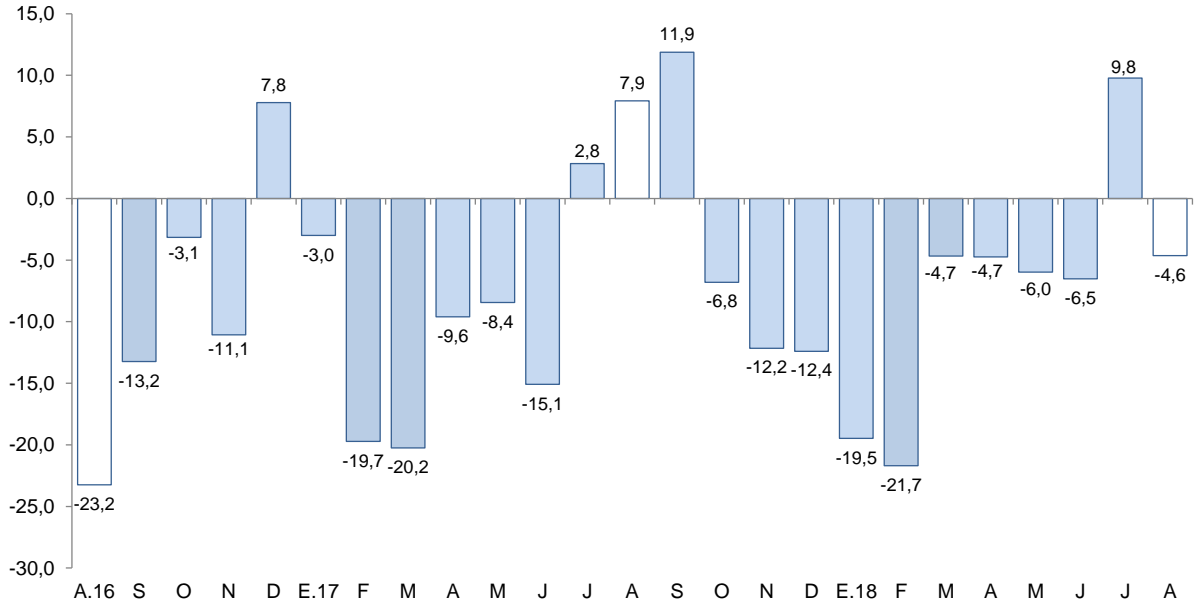

Fuente: MINEM.  
 Elaboración: BCRP, Sucursal Trujillo, Departamento de Estudios Económicos.

- El **precio promedio del oro** en setiembre fue de US\$/oz.tr. 1 198, cifra inferior en 0,2 por ciento a la registrada el mes anterior. Este resultado se relaciona con el fortalecimiento del dólar estadounidense frente a sus principales contrapartes y las expectativas por un alza de la tasa de interés de la Reserva Federal de Estados Unidos (Fed). Respecto a similar mes del año 2017, el precio promedio del oro se contrajo 8,9 por ciento.

**GRÁFICO N° 02**  
**COTIZACIÓN INTERNACIONAL DE ORO**  
 (London Metal Exchange - US\$/oz.tr.)

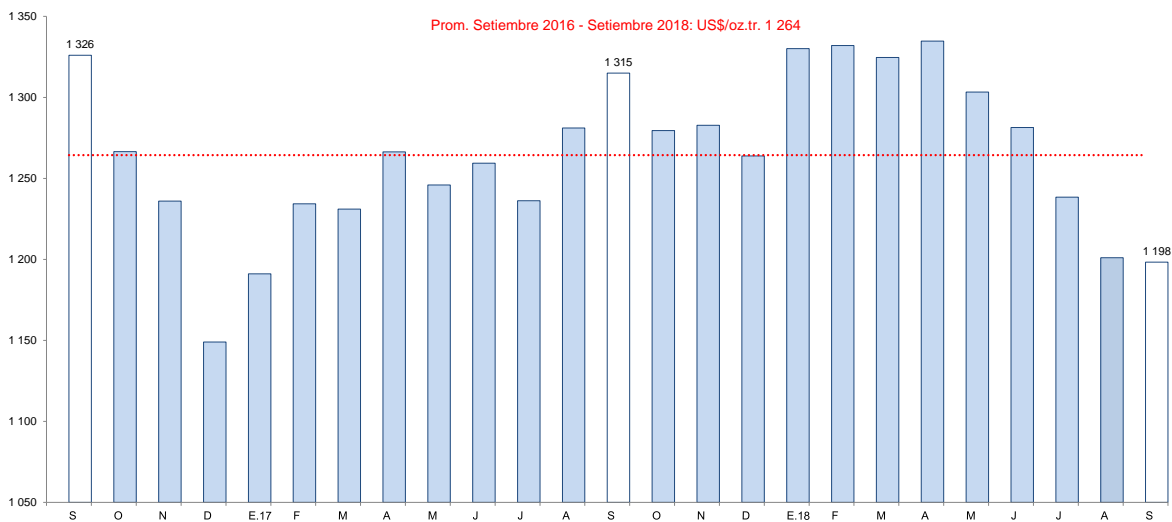

Fuente: Bloomberg.



## 2. Otros indicadores sectoriales

### 2.1 Sector manufactura

- La **actividad manufacturera** continuó mostrando por sexto mes consecutivo un comportamiento expansivo. En agosto creció 13,5 por ciento interanual debido a la mayor actividad de la industria de productos lácteos, cuya producción aumentó en 17,5 por ciento, particularmente en la elaboración de quesos (15,9 por ciento). El resto de industrias presentaron desempeños diferenciados: la industria molinera de arroz pilado y la de química básica (oxígeno) crecieron en 2,8 por ciento y 3,0 por ciento, respectivamente; por el contrario, la industria de bebidas no alcohólicas (agua embotellada) disminuyó 25,3 por ciento.
- En lo que va del año (enero-agosto), la manufactura acumuló una tasa de crecimiento de 7,7 por ciento, lo cual responde a la mayor producción de lácteos (11,5 por ciento) y de arroz pilado (3,3 por ciento). Vale señalar que estas dos industrias han generado el 98,0 por ciento del valor bruto de producción del sector en este período.

**CUADRO N° 05**  
**CAJAMARCA: SECTOR MANUFACTURA**  
(Variación % real respecto a similar periodo del año anterior)

Ramas de actividad	Estructura porcentual 2016 <sup>2/</sup>	Agosto		Enero - Agosto	
		Var.%	Contribución <sup>3/</sup>	Var.%	Contribución <sup>3/</sup>
<b>Productos Lácteos</b>	<b>61,1</b>	<b>17,5</b>	<b>13,7</b>	<b>11,5</b>	<b>6,8</b>
Queso	47,3	15,9	10,2	10,5	5,2
Mantequilla	0,3	-13,9	-0,1	-24,7	-0,1
Yogurt	1,2	3,2	0,0	-2,5	0,0
Manjar blanco	12,3	28,9	3,5	21,4	1,7
<b>Productos de Molinería</b>	<b>36,3</b>	<b>2,8</b>	<b>0,5</b>	<b>3,3</b>	<b>1,3</b>
Arroz pilado	36,3	2,8	0,5	3,3	1,3
<b>Bebidas no Alcohólicas</b>	<b>2,4</b>	<b>-25,3</b>	<b>-0,8</b>	<b>-15,7</b>	<b>-0,4</b>
Agua embotellada	2,4	-25,3	-0,8	-15,7	-0,4
<b>Sustancias Químicas Básicas</b>	<b>0,2</b>	<b>3,0</b>	<b>0,0</b>	<b>10,5</b>	<b>0,0</b>
Oxígeno	0,2	3,0	0,0	10,5	0,0
<b>SECTOR MANUFACTURA</b>	<b>100,0</b>	<b>13,5</b>	<b>13,5</b>	<b>7,7</b>	<b>7,7</b>

1/ Cifras preliminares.

2/ A precios de 1994.

3/ En puntos porcentuales.

Fuente: Ministerio de Agricultura y Riego y empresas industriales.

Elaboración: BCRP, Sucursal Trujillo. Departamento de Estudios Económicos.



**GRÁFICO N° 03**  
**CAJAMARCA: EVOLUCIÓN DE LA PRODUCCIÓN MANUFACTURERA**  
 (Variación % real respecto a similar mes del año anterior)

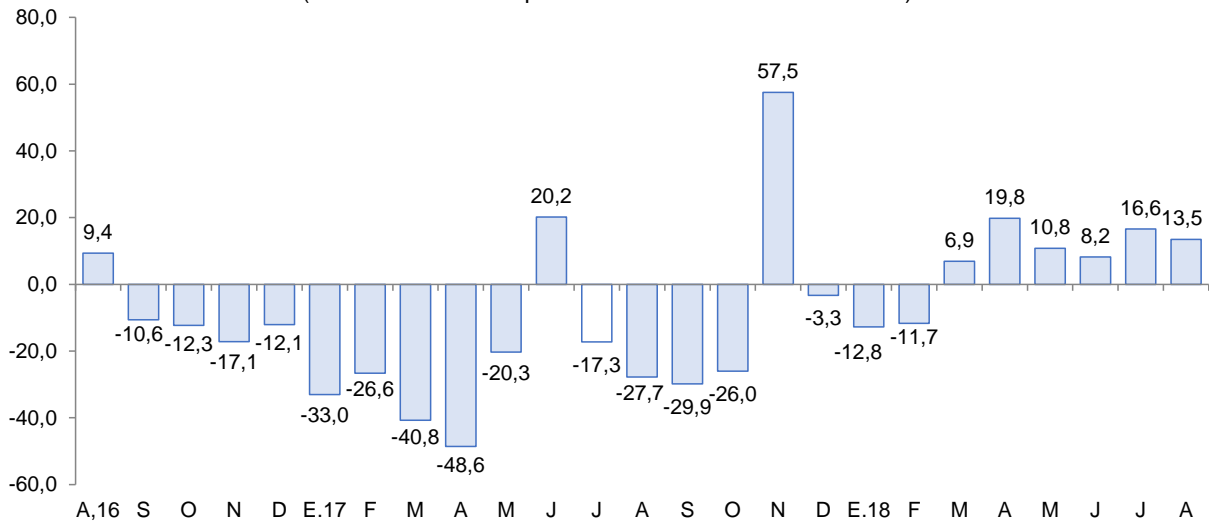

Fuente: Ministerio de Agricultura y Riego y empresas industriales

## 2.2 Sector construcción

- Los despachos de cemento aumentaron en agosto 16,8 por ciento con relación a similar mes de 2017, debido al mayor avance físico de diversas obras públicas y al dinamismo de la autoconstrucción (ejecución de obras en pequeña escala). Cabe señalar que los despachos de cemento registran quince meses de crecimiento continuo.
- En el lapso de enero a agosto, los despachos de cemento totalizaron un volumen de 188,6 mil toneladas, lo que significó un incremento de 17,9 por ciento comparado con lo registrado en análogo período de 2017 (160,0 mil Tm.).

**N° 04**  
**CAJAMARCA: EVOLUCIÓN DE DESPACHOS DE CEMENTO**  
 (Variación % real respecto a similar mes del año anterior)

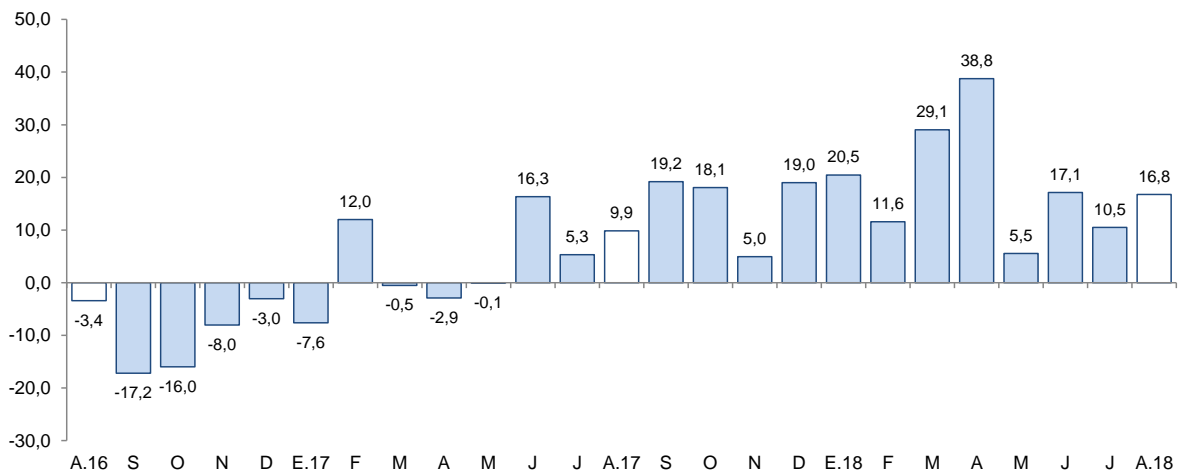

Fuente: Cementos Pacasmayo S.A.A.



## II. SECTOR EXTERNO

### 1. Exportaciones

- **Las exportaciones** del departamento de Cajamarca alcanzaron los US\$ 221 millones en agosto, cifra inferior en 22,7 por ciento respecto a similar mes del año previo. Las exportaciones tradicionales disminuyeron 22,8 por ciento, mientras que las exportaciones no tradicionales crecieron 6,4 por ciento. Por su parte, las exportaciones acumuladas en los primeros ocho meses del año alcanzaron el monto de US\$ 1476 millones, lo que significó una disminución de 4,3 por ciento interanual.
- Las **exportaciones tradicionales** (US\$ 221 millones), que representaron el 99,7 por ciento del total exportado en el mes, disminuyeron por las menores ventas de productos mineros (-26,8 por ciento), básicamente, por las exportaciones de oro (-28,0 por ciento), cuya disminución se explica por un menor volumen exportado (-23,2 por ciento). Por otro lado, las exportaciones agrícolas (15,1 por ciento), crecieron por mayores ventas de café (15,0 por ciento).
- En las **exportaciones no tradicionales** (US\$ 1 millón), aumentaron principalmente por las mayores ventas de cacao crudo (330,6 por ciento).
- Las exportaciones acumuladas en el periodo de enero a agosto, en términos de valores, se concentraron en tres países que adquieren en conjunto el 75,3 por ciento del total. Los principales mercados de destino lo conforman Bolivia (38,6 por ciento), seguido de Suiza (21,4 por ciento) y Estados Unidos (15,3 por ciento); para los tres países destaca el oro como principal producto exportado.

**CUADRO Nº 06**  
**CAJAMARCA: EXPORTACIONES POR GRUPO DE PRODUCTOS <sup>1/</sup>**  
(Valor FOB en millones de US\$)

TIPO	Agosto			Enero - Agosto		
	2017	2018	Var. %	2017	2018	Var. %
<b>Productos Tradicionales</b>	<b>286</b>	<b>221</b>	<b>-22,8</b>	<b>1536</b>	<b>1471</b>	<b>-4,2</b>
Agrícolas	27	31	15,1	81	109	34,0
Mineros	259	189	-26,8	1455	1362	-6,4
<b>Productos No Tradicionales</b>	<b>1</b>	<b>1</b>	<b>6,4</b>	<b>6</b>	<b>5</b>	<b>-10,9</b>
Agropecuarios	1	1	7,0	4	3	-40,7
Químicos	0	0	-	0	0	785,6
Productos mineros no metálicos	0	0	-	1	0	-99,9
Otros	0	0	0,0	1	2	203,1
<b>TOTAL <sup>2/</sup></b>	<b>287</b>	<b>221</b>	<b>-22,7</b>	<b>1 542</b>	<b>1 476</b>	<b>-4,3</b>

<sup>1/</sup> Cifras preliminares.

<sup>2/</sup> Debido al redondeo de los datos parciales, los totales pueden diferir de la suma de las partes.

Fuente: SUNAT.

Elaboración: BCRP. Sucursal Trujillo. Departamento de Estudios Económicos.

### III. CRÉDITOS Y DEPÓSITOS <sup>2/</sup>

#### 1. Créditos

- El saldo del **crédito** en Cajamarca (S/ 3 762 millones) registró un aumento interanual de 12,3 por ciento en agosto.

**CUADRO N° 07**  
**CAJAMARCA: CRÉDITO**  
(Saldos en millones de soles)

Instituciones	Agosto			
	2017	2018	Estructura %	Var. %
<b>Banco de la Nación <sup>1/</sup></b>	<b>183</b>	<b>211</b>	<b>5,6</b>	<b>15,1</b>
<b>Agrobanco <sup>2/</sup></b>	<b>47</b>	<b>27</b>	<b>0,7</b>	<b>-42,6</b>
<b>Banca Múltiple</b>	<b>2 075</b>	<b>2 330</b>	<b>61,9</b>	<b>12,3</b>
<b>Instituciones No Bancarias</b>	<b>1 044</b>	<b>1 194</b>	<b>31,7</b>	<b>14,3</b>
Cajas Municipales	693	782	20,8	12,8
Cajas Rurales	37	42	1,1	14,4
Edpymes	15	24	0,6	58,4
Empresas Financieras	300	347	9,2	15,7
<b>TOTAL <sup>3/</sup></b>	<b>3 350</b>	<b>3 762</b>	<b>100,0</b>	<b>12,3</b>
En MN	3 182	3 612	96,0	13,5
En ME	168	149	4,0	-11,2

1/ Considera solo los créditos de consumo e hipotecario.

2/ No considera los créditos a las demás empresas del sistema financiero.

3/ Debido al redondeo de los datos parciales, los totales pueden diferir de la suma de las partes.

Fuente: Superintendencia de Banca, Seguros y AFP (SBS).

Elaboración: BCRP, Sucursal Trujillo. Departamento de Estudios Económicos.

- Por **tipo de institución**, el crédito otorgado por la banca múltiple, que cuenta con una participación del 61,9 por ciento en el crédito total, aumentó en 12,3 por ciento; mientras que el crédito otorgado por las instituciones no bancarias crecieron en 14,3 por ciento. En tanto, las colocaciones del Banco de la Nación aumentaron 15,1 por ciento.
- Por **tipo de moneda**, las colocaciones en moneda nacional, las cuales representan el 96,0 por ciento del crédito total, registraron un aumento de 13,5 por ciento interanual, mientras que el crédito otorgado en moneda extranjera se contrajo 11,2 por ciento. El coeficiente de dolarización del crédito en agosto fue de 4,0 por ciento, 1,0 puntos porcentuales menos que el registrado en similar mes de 2017.

<sup>2</sup> En este informe los saldos en moneda extranjera se valúan al tipo de cambio constante de diciembre de 2017 (S/ 3,24 por dólar), a fin de aislar el efecto de la valuación cambiaria sobre los saldos en moneda extranjera.

**GRÁFICO Nº 05**  
**CAJAMARCA: EVOLUCIÓN DEL CRÉDITO**  
(Variación % respecto a similar mes del año anterior)

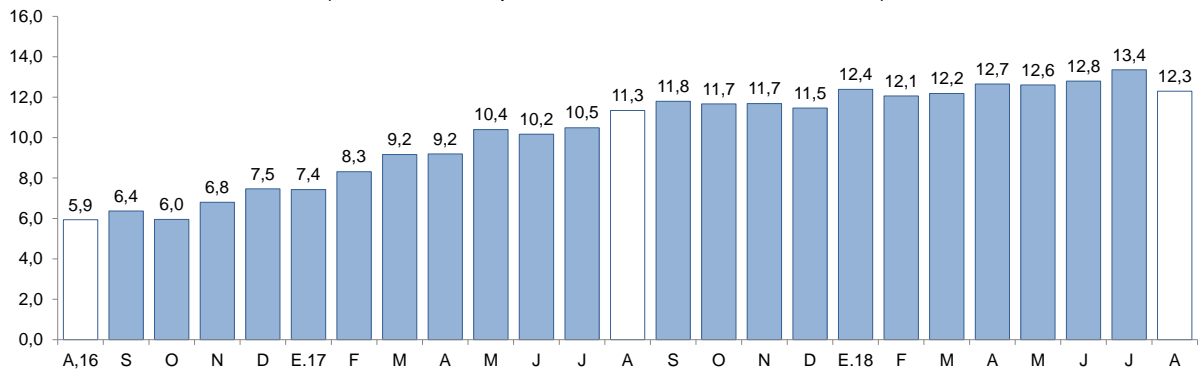

Fuente: Superintendencia de Banca, Seguros y AFP (SBS).

- La **tasa de morosidad** en julio fue de 4,6 por ciento, cifra similar a la registrada en julio de 2017. En las instituciones no bancarias (4,9 por ciento), aumentó en 0,2 puntos porcentuales; por otro lado en la banca múltiple (4,5 por ciento) se redujo 0,3 puntos porcentuales. En tanto, la morosidad en el Banco de la Nación (1,2 por ciento) fue mayor en 0,1 puntos porcentuales.

**GRÁFICO Nº 06**  
**CAJAMARCA: TASA DE MOROSIDAD <sup>1/</sup>**  
(Porcentaje)

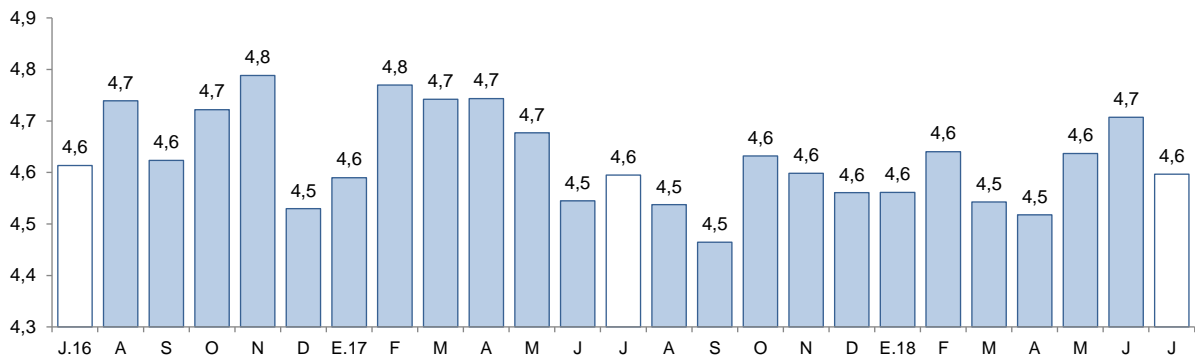

<sup>1/</sup> Morosidad = (créditos vencidos + créditos en cobranza judicial) / colocaciones brutas.

Fuente: Superintendencia de Banca, Seguros y AFP (SBS).

## 2. Depósitos

- El saldo de los **depósitos** en las instituciones financieras en Cajamarca al mes de agosto, ascendió a S/ 2 338 millones, lo que significó un aumento de 9,2 por ciento interanual.

**CUADRO Nº 08**  
**CAJAMARCA: DEPÓSITOS**  
(Saldos en millones de soles)

	Agosto			
	2017	2018	Estructura %	Var. %
<b>Banco de la Nación</b>	<b>593</b>	<b>599</b>	<b>25,6</b>	<b>1,0</b>
<b>Banca Múltiple</b>	<b>1 118</b>	<b>1 217</b>	<b>52,0</b>	<b>8,9</b>
<b>Instituciones No Bancarias</b>	<b>429</b>	<b>522</b>	<b>22,3</b>	<b>21,5</b>
Cajas Municipales	346	424	18,1	22,5
Cajas Rurales	4	4	0,2	4,5
Empresas Financieras	80	94	4,0	17,9
<b>TOTAL <sup>1/</sup></b>	<b>2 140</b>	<b>2 338</b>	<b>100,0</b>	<b>9,2</b>
Depósitos a la vista	593	604	25,8	1,9
Depósitos de ahorro	941	1 061	45,4	12,7
Depósitos a plazo	606	673	28,8	11,0
En M/N	1 785	1 995	85,3	11,7
En M/E	355	343	14,7	-3,4

1/ Debido al redondeo de los datos parciales, los totales pueden diferir de la suma de las partes.

Fuente: Superintendencia de Banca, Seguros y AFP (SBS).

Elaboración: BCRP, Sucursal Trujillo. Departamento de Estudios Económicos.

- Por **tipo de institución**, los depósitos en la banca múltiple, que representan el 52,0 por ciento de los depósitos totales, aumentaron 8,9 por ciento. En las instituciones no bancarias, el aumento fue de 21,5 por ciento, impulsado por las cajas municipales (22,5 por ciento), empresas financieras (17,9 por ciento) y cajas rurales (4,5 por ciento). En tanto, los depósitos en el Banco de la Nación, que cuentan con una participación del 25,6 por ciento de los depósitos totales, aumentaron en 1,0 por ciento interanual.
- Según la **modalidad de captación**, los depósitos de ahorro que concentran el 45,4 por ciento de los depósitos totales, aumentaron en 12,7 por ciento interanual, seguido por los depósitos a plazos (11,0 por ciento) y los depósitos a la vista (1,9 por ciento).
- De acuerdo al **tipo de moneda**, los depósitos en moneda nacional se incrementaron en 11,7 por ciento, mientras que en moneda extranjera, disminuyeron 3,4 por ciento interanual. El coeficiente de dolarización de los depósitos en el mes fue de 14,7 por ciento, 1,9 puntos porcentuales menos que el registrado en agosto de 2017.

**GRÁFICO Nº 07**  
**CAJAMARCA: EVOLUCIÓN DE LOS DEPÓSITOS**  
(Variación % respecto a similar mes del año anterior)

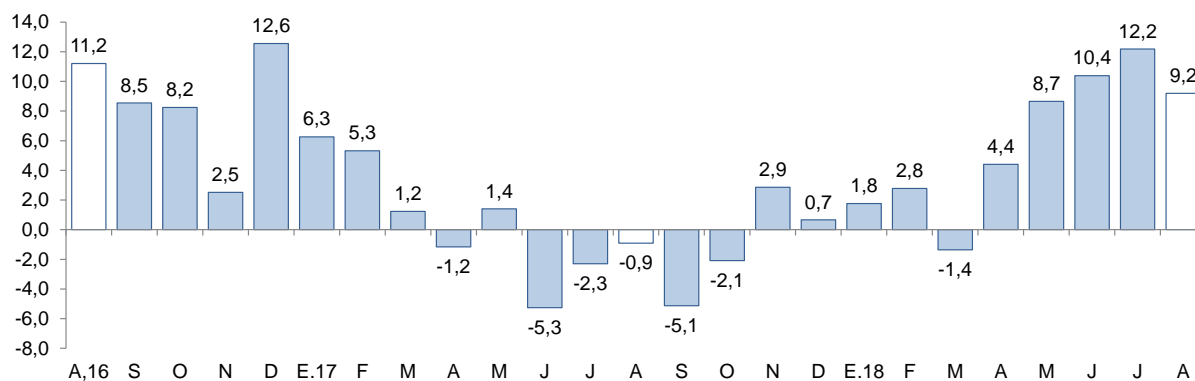

Fuente: Superintendencia de Banca, Seguros y AFP (SBS).

## IV. EJECUCIÓN DEL PRESUPUESTO PÚBLICO

### 1. Ejecución del Presupuesto del Gasto No Financiero

- La ejecución presupuestal del gasto no financiero en agosto (S/ 415 millones) disminuyó 4,6 por ciento interanual, en términos reales, por el menor gasto del Gobierno nacional (-14,7 por ciento) y en los Gobiernos locales (-10,1 por ciento). En el periodo enero a agosto, el gasto no financiero (S/ 2 917 millones) presentó un aumento de 3,8 por ciento interanual.

**CUADRO Nº 09**  
**CAJAMARCA: EJECUCIÓN DEL PRESUPUESTO PÚBLICO <sup>1/2/</sup>**  
(En millones de soles)

	Agosto			Enero - Agosto		
	2017	2018	Var. % real	2017	2018	Var. % real
<b>I. GASTOS CORRIENTES</b>	<b>313</b>	<b>299</b>	<b>-5,5</b>	<b>1 999</b>	<b>2 151</b>	<b>6,5</b>
<i>Gobierno nacional</i>	<i>142</i>	<i>108</i>	<i>-25,1</i>	<i>728</i>	<i>710</i>	<i>-3,4</i>
<i>Gobierno regional</i>	<i>124</i>	<i>142</i>	<i>13,4</i>	<i>921</i>	<i>1 077</i>	<i>15,8</i>
<i>Gobiernos locales</i>	<i>47</i>	<i>49</i>	<i>3,7</i>	<i>350</i>	<i>363</i>	<i>2,6</i>
<b>Remuneraciones</b>	<b>118</b>	<b>141</b>	<b>18,3</b>	<b>929</b>	<b>1 114</b>	<b>18,7</b>
Gobierno nacional	18	21	19,7	161	174	6,9
Gobierno regional	91	110	19,1	692	859	22,8
Gobiernos locales	9	10	7,9	76	82	6,9
<b>Bienes y Servicios</b>	<b>72</b>	<b>89</b>	<b>22,6</b>	<b>545</b>	<b>542</b>	<b>-1,7</b>
Gobierno nacional	15	31	109,9	151	162	5,5
Gobierno regional	25	24	-5,5	159	139	-13,6
Gobiernos locales	32	34	4,1	235	242	1,8
<b>Transferencias <sup>3/</sup></b>	<b>124</b>	<b>69</b>	<b>-44,6</b>	<b>525</b>	<b>494</b>	<b>-6,7</b>
Gobierno nacional	110	55	-50,4	416	375	-10,6
Gobierno regional	8	8	6,8	70	80	13,0
Gobiernos locales	6	6	-4,7	39	40	-0,8
<b>II. GASTOS DE CAPITAL</b>	<b>117</b>	<b>116</b>	<b>-2,0</b>	<b>782</b>	<b>766</b>	<b>-3,0</b>
<i>Gobierno nacional</i>	<i>26</i>	<i>38</i>	<i>42,0</i>	<i>184</i>	<i>208</i>	<i>11,8</i>
<i>Gobierno regional</i>	<i>11</i>	<i>12</i>	<i>9,9</i>	<i>69</i>	<i>127</i>	<i>81,9</i>
<i>Gobiernos locales</i>	<i>80</i>	<i>66</i>	<i>-18,1</i>	<i>530</i>	<i>432</i>	<i>-19,3</i>
<b>Formación bruta de capital <sup>4/</sup></b>	<b>116</b>	<b>116</b>	<b>-1,5</b>	<b>707</b>	<b>763</b>	<b>6,8</b>
Gobierno nacional	26	38	45,4	109	207	87,1
Gobierno regional	11	12	9,9	69	127	81,9
Gobiernos locales	80	66	-18,1	528	430	-19,6
<b>Otros gastos de capital <sup>5/</sup></b>	<b>1</b>	<b>0</b>	<b>-98,8</b>	<b>76</b>	<b>3</b>	<b>-95,5</b>
<b>III. GASTO NO FINANCIERO TOTAL (I+II)</b>	<b>430</b>	<b>415</b>	<b>-4,6</b>	<b>2 781</b>	<b>2 917</b>	<b>3,8</b>
<i>Gobierno nacional</i>	<i>169</i>	<i>145</i>	<i>-14,7</i>	<i>912</i>	<i>918</i>	<i>-0,3</i>
<i>Gobierno regional</i>	<i>135</i>	<i>154</i>	<i>13,1</i>	<i>990</i>	<i>1 204</i>	<i>20,4</i>
<i>Gobiernos locales</i>	<i>127</i>	<i>115</i>	<i>-10,1</i>	<i>880</i>	<i>795</i>	<i>-10,6</i>

<sup>1/</sup> Información actualizada al 31 de agosto de 2018.

<sup>2/</sup> Considera las transferencias intergubernamentales del Gobierno Nacional.

<sup>3/</sup> Incluye el pago de pensiones, donaciones, transferencias y otros gastos corrientes.

<sup>4/</sup> Considera el gasto en Defensa e Interior.

<sup>5/</sup> Incluye donaciones y transferencias.

Fuente: Ministerio de Economía y Finanzas (MEF).

Elaboración: BCRP, Sucursal Trujillo. Departamento de Estudios Económicos.

- En los **gastos corrientes** la disminución registrada en el mes de agosto (-5,5 por ciento), se explica por menores gastos del Gobierno nacional (-25,1 por ciento), que contrarrestó el crecimiento de los gastos en el Gobierno regional (13,4 por ciento) y los Gobiernos locales (3,7 por ciento). En los primeros ocho meses del año, los gastos corrientes acumulan un incremento de 6,5 por ciento, en términos reales, sustentado por el crecimiento del gasto en remuneraciones (18,7 por ciento).
- Los **gastos de capital** disminuyeron 2,0 por ciento, en términos reales, por menores gastos de los Gobiernos locales (-18,1 por ciento), que contrarrestó los mayores gastos del Gobierno nacional (42,0 por ciento) y del Gobierno regional (9,9 por ciento). En el periodo enero-agosto los gastos de capital acumularon una reducción de 3,0 por ciento interanual.
- La **inversión pública** se redujo 1,5 por ciento interanual en agosto, por la menor ejecución de los Gobiernos locales (-18,1 por ciento), que contrarrestó el crecimiento del Gobierno nacional (45,4 por ciento) y Gobierno regional (9,9 por ciento). En los ocho primeros meses, la inversión registró un crecimiento de 6,8 por ciento, sustentada por la mayor ejecución del Gobierno nacional (87,1 por ciento) y del Gobierno regional (81,9 por ciento); mientras que la ejecución en los Gobiernos locales disminuyó 19,3 por ciento.
- En cuanto al **avance de la inversión pública**, lo ejecutado a agosto representa el 32,3 por ciento del PIM, 0,4 puntos porcentuales más de lo ejecutado en similar periodo del año anterior. Los Gobiernos locales registran un avance de 39,2 por ciento, seguido por el Gobierno nacional (31,1 por ciento) y por el Gobierno regional (21,1 por ciento).

**GRÁFICO N° 08**  
**CAJAMARCA: EVOLUCIÓN DE LA EJECUCIÓN DEL PRESUPUESTO DE INVERSIONES**  
 (Variación % real)

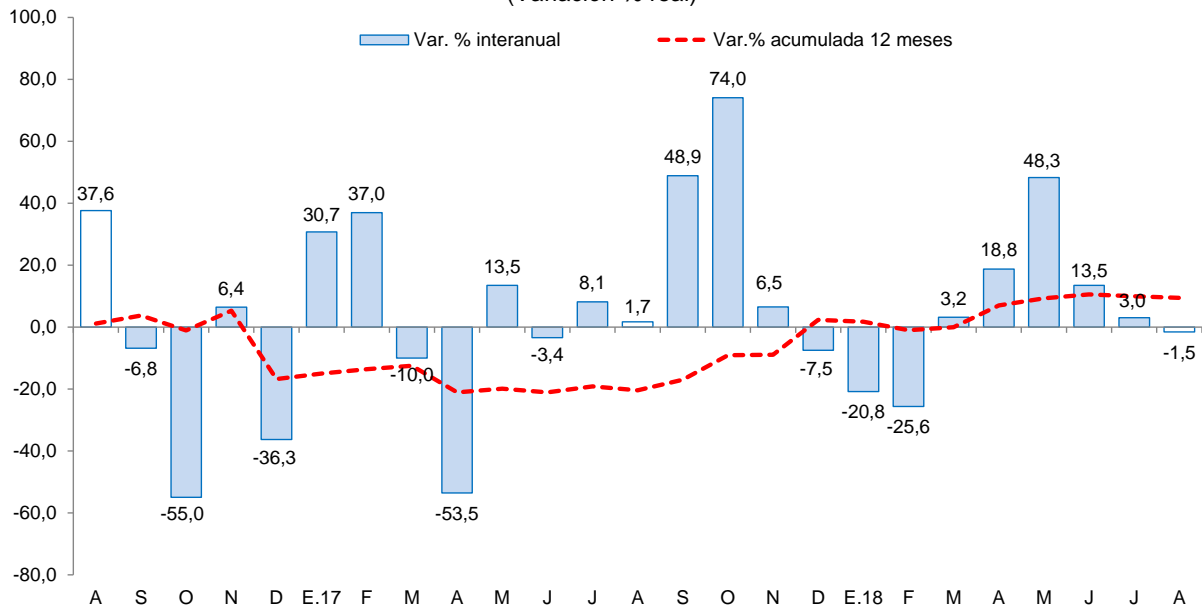

Fuente: Ministerio de Economía y Finanzas (MEF).

- Los principales proyectos ejecutados por los tres niveles de gobierno en el mes fueron:

**Gobierno nacional**

- Mejoramiento de los servicios académicos y administrativos de la Universidad Nacional de Jaén (S/11,9 millones).
- Instalación del sistema eléctrico rural San Ignacio (S/ 3,0 millones).
- Mejoramiento de la carretera San Marcos -Cajabamba-Sausacocho. (S/ 2,4 millones).



### **Gobierno regional**

- Mejoramiento carretera CA-101, tramo: empalme PE-1NF (Contumazá) - Yeton (S/ 1,5 millones).
- Mejoramiento del servicio de agua para riego de los canales Lanchez Arteza, Arteza Canchan, Anchipan Arteza Mascota, en el C.P. Lamaspampa, distrito El Prado, provincia San Miguel (S/ 1,3 millones).
- Construcción e implementación del Hospital II-2 de Jaén (S/ 1,2 millones).

### **Gobiernos locales**

- Mejoramiento del servicio educativo nivel primario en las instituciones del distrito de La Libertad De Pallán - Celendín (S/ 4,2 millones).
- Mejoramiento a nivel de tratamiento superficial bicapa de la carretera Catache - Dv. El Apto - Marampampa - Culden - Dv. La Lucma - Dv. Barbechopampa - Dv. La Manzana - Poro Poro, distrito de Catache - Santa Cruz (S/ 2,9 millones).
- Mejoramiento del servicio de la transitabilidad del tramo de la carretera empalme ruta PE 3N Las Juntas - Callayuc - Cumbe, distrito de Callayuc - Cutervo (S/ 2,6 millones).



**V. ANEXOS**

ANEXO 1

CAJAMARCA: PRODUCCIÓN AGROPECUARIA <sup>1/</sup>  
(T.m.)

PRODUCTOS	2017					2018								PRODUCTOS
	AGO	SET	OCT	NOV	DIC	ENE	FEB	MAR	ABR	MAY	JUN	JUL	AGO	
<b>AGRÍCOLA</b>														<b>AGRÍCOLA</b>
Alfalfa	13 579	13 524	13 826	13 771	13 495	14 199	14 656	14 560	13 912	14 628	15 403	14 400	14 240	Alfalfa
Arroz cáscara	4 830	16 911	22 416	30 367	14 439	3 157	2 523	12 002	8 598	19 899	34 331	20 499	4 967	Arroz cáscara
Arveja grano seco	2 171	3 025	4 705	2 162	309	0	5	18	37	143	363	940	2 265	Arveja grano seco
Arveja grano verde	3 939	1 996	144	65	54	443	1 906	1 893	2 072	1 765	3 325	2 107	3 001	Arveja grano verde
Café	7 859	4 342	2 174	37	0	0	0	2 588	4 919	7 948	14 948	14 613	7 960	Café
Frijol grano seco	821	398	316	195	223	70	1	124	1 278	2 728	4 985	3 794	1 346	Frijol grano seco
Maíz amarillo duro	4 672	1 349	1 255	3 154	3 714	1 019	1 025	3 385	6 174	10 608	9 302	17 955	6 623	Maíz amarillo duro
Maíz amiláceo	722	303	0	0	17	0	1	139	1 037	6 830	12 592	5 218	1 159	Maíz amiláceo
Maíz choclo	20	0	0	0	1 600	1 130	3 131	7 038	4 576	3 262	1 171	1 738	17	Maíz choclo
Olluco	1 038	461	101	55	0	0	12	1 542	2 893	3 712	4 602	3 419	1 325	Olluco
Papa	16 593	18 742	23 453	28 990	34 976	25 825	34 323	54 596	48 377	36 870	19 168	18 925	18 020	Papa
Plátano	2 814	2 404	2 882	2 908	3 048	3 191	1 683	2 796	3 318	3 258	2 626	3 067	2 791	Plátano
Trigo	9 207	5 810	977	26	0	0	59	113	154	695	2 430	7 674	9 027	Trigo
<b>Otros agrícolas</b>														<b>Otros agrícolas</b>
Ajo	630	761	771	368	131	20	76	193	861	666	710	399	453	Ajo
Arracacha	605	884	1 179	1 826	1 864	2 092	2 003	1 657	1 322	588	578	277	785	Arracacha
Cacao	49	36	43	64	82	122	108	154	105	84	63	42	37	Cacao
Cebada grano	2 309	1 166	478	164	44	0	3	10	130	305	1 220	2 658	2 872	Cebada grano
Chirimoya	68	0	0	0	10	471	546	1 051	1 360	481	59	67	0	Chirimoya
Frijol grano verde	36	0	0	0	0	160	817	1 968	1 378	191	117	151	69	Frijol grano verde
Gramalote	8 785	4 006	3 642	7 528	19 847	22 699	8 318	26 360	21 392	38 330	11 956	16 155	8 700	Gramalote
Granadilla	94	120	370	636	374	0	65	351	565	408	144	144	108	Granadilla
Haba grano seco	212	48	1	0	0	0	0	6	268	1 060	1 636	651	241	Haba grano seco
Palta	250	381	211	245	416	580	595	549	603	522	495	349	225	Palta
Yuca	3 445	4 502	5 860	6 514	6 918	6 717	5 299	7 247	6 067	5 478	3 140	3 388	3 644	Yuca
Zapallo	365	397	250	55	0	0	404	1 629	3 505	3 396	2 322	1 324	431	Zapallo
<b>PECUARIO</b>														<b>PECUARIO</b>
Carne de ave <sup>2/</sup>	321	295	310	316	352	295	254	212	278	296	283	343	287	Carne de ave <sup>2/</sup>
Carne de ovino <sup>2/</sup>	94	102	107	100	86	87	96	88	96	99	95	95	94	Carne de ovino <sup>2/</sup>
Carne de porcino <sup>2/</sup>	511	544	551	520	507	494	515	501	518	516	560	542	539	Carne de porcino <sup>2/</sup>
Carne de vacuno <sup>2/</sup>	2 167	2 245	2 234	2 112	2 085	2 015	2 065	2 140	2 080	2 222	2 242	2 194	2 164	Carne de vacuno <sup>2/</sup>
Huevo	190	186	176	172	161	186	184	192	195	197	203	193	189	Huevo
Leche	29 786	28 927	30 331	29 940	30 373	33 207	29 575	30 408	30 835	31 385	30 870	30 682	30 361	Leche

<sup>1/</sup> Cifras preliminares.

<sup>2/</sup> Peso neto.

Fuente: MINAGRI.

Elaboración: BCRP. Sucursal Trujillo. Departamento de Estudios Económicos.



**ANEXO 2**

**CAJAMARCA: PRODUCCIÓN MINERA <sup>1/</sup>**

PRODUCTOS	2017					2018								PRODUCTOS
	AGO	SET	OCT	NOV	DIC	ENE	FEB	MAR	ABR	MAY	JUN	JUL	AGO	
<b>MINERÍA METÁLICA</b>														<b>MINERÍA METÁLICA</b>
Oro (Onzas troy)	104 627	96 045	96 716	87 229	87 742	70 629	62 292	67 054	70 551	76 232	80 192	92 815	101 361	Oro (Onzas troy)
Cobre (TMF)	3 308	2 762	2 683	2 603	2 584	2 246	2 446	2 991	3 034	2 420	2 118	3 186	2 979	Cobre (TMF)
Plata (Onzas troy)	143 404	158 704	160 608	153 573	132 786	123 606	113 851	107 373	104 043	106 361	112 257	131 516	128 122	Plata (Onzas troy)

<sup>1/</sup> Cifras preliminares.

Fuente: MNEM.

Elaboración: BCRP, Sucursal Trujillo. Departamento de Estudios Económicos.



**ANEXO 3**

**CAJAMARCA: PRODUCCIÓN MANUFACTURERA**  
(Índice 1994 = 100)

PRODUCTOS	2017					2018								PRODUCTOS
	AGO	SET	OCT	NOV	DIC	ENE	FEB	MAR	ABR	MAY	JUN	JUL	AGO	
<b>1520 PRODUCTOS LACTEOS</b>	<b>194</b>	<b>188</b>	<b>203</b>	<b>182</b>	<b>178</b>	<b>150</b>	<b>169</b>	<b>192</b>	<b>220</b>	<b>220</b>	<b>221</b>	<b>210</b>	<b>228</b>	<b>1520 PRODUCTOS LACTEOS</b>
Queso	217	195	228	207	192	187	187	221	245	249	248	229	251	Queso
Mantequilla	27	27	27	27	27	24	21	22	22	22	20	21	24	Mantequilla
Yogurt	371	367	359	349	353	347	360	348	343	353	357	374	382	Yogurt
Manjarblanco	137	184	142	118	150	38	124	117	164	150	159	170	177	Manjarblanco
<b>1531 PRODUCTOS DE MOLINERIA</b>	<b>32</b>	<b>110</b>	<b>146</b>	<b>198</b>	<b>94</b>	<b>21</b>	<b>16</b>	<b>78</b>	<b>56</b>	<b>130</b>	<b>224</b>	<b>134</b>	<b>32</b>	<b>1531 PRODUCTOS DE MOLINERIA</b>
Arroz Pilado	32	110	146	198	94	21	16	78	56	130	224	134	32	Arroz Pilado
<b>1554 BEBIDAS NO ALCOHOLICAS</b>	<b>111</b>	<b>120</b>	<b>104</b>	<b>106</b>	<b>90</b>	<b>89</b>	<b>86</b>	<b>87</b>	<b>95</b>	<b>91</b>	<b>83</b>	<b>78</b>	<b>83</b>	<b>1554 BEBIDAS NO ALCOHOLICAS</b>
Agua Embotellada	111	120	104	106	90	89	86	87	95	91	83	78	83	Agua Embotellada
<b>2411 SUSTANCIAS QUIMICAS BASICAS</b>	<b>118</b>	<b>108</b>	<b>116</b>	<b>111</b>	<b>107</b>	<b>118</b>	<b>123</b>	<b>118</b>	<b>121</b>	<b>116</b>	<b>121</b>	<b>122</b>	<b>121</b>	<b>2411 SUSTANCIAS QUIMICAS BASICAS</b>
Oxígeno	118	108	116	111	107	118	123	118	121	116	121	122	121	Oxígeno
<b>TOTAL</b>	<b>99</b>	<b>142</b>	<b>168</b>	<b>189</b>	<b>128</b>	<b>75</b>	<b>80</b>	<b>125</b>	<b>124</b>	<b>165</b>	<b>219</b>	<b>163</b>	<b>113</b>	<b>TOTAL</b>

1 / Cifras preliminares.

Fuente: Ministerio de la Producción y Empresas.

Elaboración: BCRP. Sucursal Trujillo. Departamento de Estudios Económicos.



ANEXO 4

**CAJAMARCA: PRODUCCIÓN MANUFACTURERA**  
(Variaciones porcentuales)

PRODUCTOS	2017					2018								PRODUCTOS
	AGO	SET	OCT	NOV	DIC	ENE	FEB	MAR	ABR	MAY	JUN	JUL	AGO	
<b>1520 PRODUCTOS LACTEOS</b>	<b>-33,5</b>	<b>-28,6</b>	<b>-5,5</b>	<b>2,9</b>	<b>-16,7</b>	<b>-10,8</b>	<b>-9,6</b>	<b>8,1</b>	<b>43,8</b>	<b>20,5</b>	<b>24,6</b>	<b>3,1</b>	<b>17,5</b>	<b>1520 PRODUCTOS LACTEOS</b>
Queso	-23,8	-25,5	-0,1	10,3	-12,2	-2,6	-17,8	2,5	34,7	25,2	32,2	2,1	15,9	Queso
Mantequilla	-18,1	-17,0	-20,3	-19,9	-20,0	12,2	-39,2	-35,5	-33,8	9,1	-40,5	-26,8	-13,9	Mantequilla
Yogurt	-14,3	-11,6	-13,0	-12,1	-10,9	-9,0	-6,3	-6,8	-4,5	-2,9	3,6	3,3	3,2	Yogurt
Manjarblanco	-60,8	-38,8	-25,5	-24,2	-31,7	-63,0	83,0	75,2	144,6	2,1	-0,8	8,7	28,9	Manjarblanco
<b>1531 PRODUCTOS DE MOLINERIA</b>	<b>16,1</b>	<b>-31,8</b>	<b>-38,9</b>	<b>153,9</b>	<b>26,1</b>	<b>-19,0</b>	<b>-25,4</b>	<b>6,9</b>	<b>-16,7</b>	<b>1,5</b>	<b>-0,6</b>	<b>38,4</b>	<b>2,8</b>	<b>1531 PRODUCTOS DE MOLINERIA</b>
Arroz Pilado	16,1	-31,8	-38,9	153,9	26,1	-19,0	-25,4	6,9	-16,7	1,5	-0,6	38,4	2,8	Arroz Pilado
<b>1554 BEBIDAS NO ALCOHOLICAS</b>	<b>-31,3</b>	<b>-22,2</b>	<b>-34,1</b>	<b>-26,0</b>	<b>-29,7</b>	<b>-28,0</b>	<b>-9,4</b>	<b>-19,5</b>	<b>-9,5</b>	<b>-2,3</b>	<b>-10,5</b>	<b>-15,4</b>	<b>-25,3</b>	<b>1554 BEBIDAS NO ALCOHOLICAS</b>
Agua Embotellada	-31,3	-22,2	-34,1	-26,0	-29,7	-28,0	-9,4	-19,5	-9,5	-2,3	-10,5	-15,4	-25,3	Agua Embotellada
<b>2411 SUSTANCIAS QUIMICAS BASICAS</b>	<b>17,3</b>	<b>8,4</b>	<b>3,7</b>	<b>-5,6</b>	<b>-1,2</b>	<b>10,8</b>	<b>14,2</b>	<b>7,6</b>	<b>15,4</b>	<b>7,7</b>	<b>13,0</b>	<b>13,4</b>	<b>3,0</b>	<b>2411 SUSTANCIAS QUIMICAS BASICAS</b>
Oxígeno	17,3	8,4	3,7	-5,6	-1,2	10,8	14,2	7,6	15,4	7,7	13,0	13,4	3,0	Oxígeno
<b>TOTAL</b>	<b>-27,7</b>	<b>-29,9</b>	<b>-26,0</b>	<b>57,5</b>	<b>-3,3</b>	<b>-12,8</b>	<b>-11,7</b>	<b>6,9</b>	<b>19,8</b>	<b>10,8</b>	<b>8,2</b>	<b>16,6</b>	<b>13,5</b>	<b>TOTAL</b>

1 / Cifras preliminares.

Fuente: Ministerio de la Producción y Empresas.

Elaboración: BCRP. Sucursal Trujillo. Departamento de Estudios Económicos.



ANEXO 5

CAJAMARCA: EXPORTACIONES POR TIPO DE PRODUCTO <sup>1/</sup>  
(Valores FOB en miles de US\$)

TIPO	2017					2018								TIPO
	AGO	SET	OCT	NOV	DIC	ENE	FEB	MAR	ABR	MAY	JUN	JUL	AGO	
<b>Productos tradicionales</b>	<b>286</b>	<b>241</b>	<b>222</b>	<b>197</b>	<b>176</b>	<b>217</b>	<b>129</b>	<b>143</b>	<b>202</b>	<b>124</b>	<b>223</b>	<b>212</b>	<b>221</b>	<b>Productos tradicionales</b>
Agrícolas	27	27	29	36	21	20	11	5	3	4	12	23	31	Agrícolas
Mineros	259	214	193	161	155	198	118	138	199	120	212	188	189	Mineros
<b>Productos no tradicionales</b>	<b>1</b>	<b>1</b>	<b>0</b>	<b>0</b>	<b>0</b>	<b>0</b>	<b>0</b>	<b>0</b>	<b>1</b>	<b>1</b>	<b>1</b>	<b>2</b>	<b>1</b>	<b>Productos no tradicionales</b>
Agropecuarios	1	1	0	0	0	0	0	0	0	0	0	1	1	Agropecuarios
Químicos	0	0	0	0	0	0	0	0	0	0	0	0	0	Químicos
Productos mineros no metálicos	0	0	0	0	0	0	0	0	0	0	0	0	0	Productos mineros no metálicos
Otros	0	0	0	0	0	0	0	0	0	1	0	1	0	Otros
<b>TOTAL</b>	<b>287</b>	<b>242</b>	<b>222</b>	<b>197</b>	<b>176</b>	<b>217</b>	<b>129</b>	<b>143</b>	<b>203</b>	<b>125</b>	<b>224</b>	<b>213</b>	<b>221</b>	<b>TOTAL</b>

<sup>1/</sup> Cifras preliminares.

Fuente: SUNAT.

Elaboración: BCRP. Sucursal Trujillo. Departamento de Estudios Económicos.



ANEXO 6

CAJAMARCA: CRÉDITO <sup>1/</sup>  
(En millones de soles)

ENTIDADES FINANCIERAS	2017					2018								ENTIDADES FINANCIERAS
	AGO	SET	OCT	NOV	DIC	ENE	FEB	MAR	ABR	MAY	JUN	JUL	AGO	
<b>I. Banco de la Nación</b>	183	187	188	188	189	193	196	200	203	206	208	209	211	<b>I. Banco de la Nación</b>
<b>II. Agrobanco</b>	47	42	38	36	36	35	33	32	30	30	29	28	27	<b>II. Agrobanco</b>
<b>III. Banca Múltiple</b>	2 075	2 109	2 105	2 131	2 137	2 148	2 169	2 197	2 223	2 265	2 291	2 314	2 330	<b>III. Banca Múltiple</b>
<b>IV. Entidades no Bancarias</b>	1 044	1 062	1 077	1 099	1 108	1 117	1 127	1 138	1 154	1 169	1 176	1 182	1 194	<b>IV. Entidades no Bancarias</b>
Cajas Municipales	693	707	719	733	735	741	747	753	763	772	775	777	782	Cajas Municipales
Cajas Rurales de Ahorro y Crédito	37	37	38	39	40	39	39	38	38	39	40	41	42	Cajas Rurales de Ahorro y Crédito
Edpymes	15	15	15	16	17	17	18	19	20	20	21	23	24	Edpymes
Financieras	300	303	306	311	317	320	323	327	333	337	340	341	347	Financieras
<b>TOTAL</b>	<b>3 350</b>	<b>3 401</b>	<b>3 408</b>	<b>3 454</b>	<b>3 470</b>	<b>3 492</b>	<b>3 526</b>	<b>3 566</b>	<b>3 611</b>	<b>3 669</b>	<b>3 704</b>	<b>3 733</b>	<b>3 762</b>	<b>TOTAL</b>
<b>En M/N</b>	3 182	3 210	3 233	3 279	3 305	3 340	3 380	3 419	3 466	3 523	3 554	3 581	3 612	<b>En M/N</b>
<b>En M/E</b>	168	191	176	175	164	152	146	147	145	147	150	152	149	<b>En M/E</b>

1/ Cifras preliminares.  
Fuente: Superintendencia de Banca, Seguros y AFP (SBS).  
Elaboración: BCRP, Sucursal Trujillo. Departamento de Estudios Económicos.



**ANEXO 7**

**CAJAMARCA: TASA DE MOROSIDAD**  
(En porcentaje)

ENTIDADES FINANCIERAS	2017						2018							ENTIDADES FINANCIERAS
	JUL	AGO	SET	OCT	NOV	DIC	ENE	FEB	MAR	ABR	MAY	JUN	JUL	
<b>I. Banco de la Nación</b>	1,1	1,1	1,1	1,1	1,1	1,1	1,1	1,0	1,1	1,1	1,1	1,2	1,2	<b>I. Banco de la Nación</b>
<b>II. Agrobanco</b>	5,0	5,4	6,9	10,5	15,3	17,7	19,4	19,7	20,5	21,2	22,1	22,5	23,6	<b>II. Agrobanco</b>
<b>III. Banca Múltiple</b>	4,8	4,7	4,7	4,9	4,7	4,7	4,6	4,7	4,4	4,4	4,5	4,5	4,5	<b>III. Banca Múltiple</b>
<b>IV. Entidades no Bancarias</b>	4,7	4,7	4,6	4,6	4,7	4,4	4,6	4,8	4,9	5,0	5,1	5,2	4,9	<b>IV. Entidades no Bancarias</b>
Cajas Municipales	4,7	4,9	4,7	4,7	4,9	4,4	4,7	5,0	5,2	5,2	5,6	5,7	5,4	Cajas Municipales
Cajas Rurales de Ahorro y Crédito	4,1	4,0	3,8	4,1	4,4	3,8	3,7	4,3	4,2	4,3	4,7	4,7	5,2	Cajas Rurales de Ahorro y Crédito
Edpymes	3,6	3,6	3,9	4,5	3,8	3,7	4,4	4,5	4,6	4,2	5,1	4,4	4,5	Edpymes
Financieras	4,6	4,5	4,4	4,4	4,3	4,5	4,5	4,4	4,5	4,6	4,2	4,3	4,1	Financieras
<b>TOTAL</b>	<b>4,6</b>	<b>4,5</b>	<b>4,5</b>	<b>4,6</b>	<b>4,6</b>	<b>4,6</b>	<b>4,6</b>	<b>4,6</b>	<b>4,5</b>	<b>4,5</b>	<b>4,6</b>	<b>4,7</b>	<b>4,6</b>	<b>TOTAL</b>

Fuente: Superintendencia de Banca, Seguros y AFP (SBS).  
Elaboración: BCRP, Sucursal Trujillo. Departamento de Estudios Económicos.





**ANEXO 8**

**CAJAMARCA: DEPOSITOS <sup>1/</sup>**  
(En millones de soles)

INSTITUCIONES	2017					2018								INSTITUCIONES
	AGO	SET	OCT	NOV	DIC	ENE	FEB	MAR	ABR	MAY	JUN	JUL	AGO	
<b>I. Banco de la Nación</b>	<b>593</b>	<b>533</b>	<b>554</b>	<b>550</b>	<b>595</b>	<b>616</b>	<b>624</b>	<b>576</b>	<b>593</b>	<b>571</b>	<b>589</b>	<b>586</b>	<b>599</b>	<b>I. Banco de la Nación</b>
<b>II. Banca Múltiple</b>	<b>1 118</b>	<b>1 129</b>	<b>1 151</b>	<b>1 210</b>	<b>1 233</b>	<b>1 199</b>	<b>1 184</b>	<b>1 144</b>	<b>1 155</b>	<b>1 181</b>	<b>1 193</b>	<b>1 215</b>	<b>1 217</b>	<b>II. Banca Múltiple</b>
<b>III. Entidades no Bancarias</b>	<b>429</b>	<b>445</b>	<b>453</b>	<b>466</b>	<b>480</b>	<b>483</b>	<b>482</b>	<b>485</b>	<b>492</b>	<b>505</b>	<b>508</b>	<b>513</b>	<b>522</b>	<b>III. Entidades no Bancarias</b>
Cajas Municipales	346	362	368	378	392	396	393	395	403	410	415	416	424	Cajas Municipales
Cajas Rurales de Ahorro y Crédito	4	4	4	4	4	4	4	4	4	4	4	4	4	Cajas Rurales de Ahorro y Crédito
Financieras	80	80	81	84	84	83	85	86	85	90	90	93	94	Financieras
<b>TOTAL</b>	<b>2 140</b>	<b>2 107</b>	<b>2 158</b>	<b>2 225</b>	<b>2 308</b>	<b>2 298</b>	<b>2 290</b>	<b>2 205</b>	<b>2 240</b>	<b>2 256</b>	<b>2 291</b>	<b>2 314</b>	<b>2 338</b>	<b>TOTAL</b>
<b>En M/N</b>	<b>1 785</b>	<b>1 753</b>	<b>1 796</b>	<b>1 824</b>	<b>1 935</b>	<b>1 945</b>	<b>1 935</b>	<b>1 882</b>	<b>1 899</b>	<b>1 918</b>	<b>1 948</b>	<b>1 976</b>	<b>1 995</b>	<b>En M/N</b>
<b>En M/E</b>	<b>355</b>	<b>354</b>	<b>363</b>	<b>402</b>	<b>373</b>	<b>353</b>	<b>354</b>	<b>323</b>	<b>342</b>	<b>338</b>	<b>343</b>	<b>338</b>	<b>343</b>	<b>En M/E</b>

<sup>1/</sup> Cifras preliminares.

Fuente: Superintendencia de Banca, Seguros y AFP (SBS).

Elaboración: BCRP, Sucursal Trujillo. Departamento de Estudios Económicos.



ANEXO 9

**CAJAMARCA: INGRESOS RECAUDADOS POR EL GOBIERNO CENTRAL <sup>1/</sup>**  
(En millones de soles)

RUBROS	2017					2018								RUBROS
	AGO	SET	OCT	NOV	DIC	ENE	FEB	MAR	ABR	MAY	JUN	JUL	AGO	
<b>I. INGRESOS TRIBUTARIOS</b>	<b>24</b>	<b>25</b>	<b>26</b>	<b>26</b>	<b>27</b>	<b>32</b>	<b>24</b>	<b>26</b>	<b>29</b>	<b>25</b>	<b>24</b>	<b>24</b>	<b>27</b>	<b>I. INGRESOS TRIBUTARIOS</b>
<b>1. Impuestos a la Renta</b>	<b>10</b>	<b>11</b>	<b>12</b>	<b>11</b>	<b>12</b>	<b>15</b>	<b>11</b>	<b>14</b>	<b>15</b>	<b>11</b>	<b>10</b>	<b>10</b>	<b>12</b>	<b>1. Impuestos a los Ingresos</b>
- Personas Naturales	3	4	4	4	4	6	4	4	5	4	4	4	5	- Personas Naturales
- Personas Jurídicas	6	7	7	7	8	10	7	6	5	5	5	5	6	- Personas Jurídicas
- Regularización	1	1	1	0	0	0	0	4	5	2	1	0	1	- Regularización
<b>2. Impuestos General a las Ventas</b>	<b>10</b>	<b>11</b>	<b>11</b>	<b>12</b>	<b>11</b>	<b>14</b>	<b>11</b>	<b>10</b>	<b>10</b>	<b>11</b>	<b>11</b>	<b>10</b>	<b>12</b>	<b>2. Impuestos General a las Ventas</b>
- Operaciones Internas	10	11	11	12	11	14	11	10	10	11	11	10	12	- Operaciones Internas
<b>3. Impuestos Selectivo al Consumo</b>	<b>0</b>	<b>0</b>	<b>0</b>	<b>0</b>	<b>0</b>	<b>0</b>	<b>0</b>	<b>0</b>	<b>0</b>	<b>0</b>	<b>0</b>	<b>0</b>	<b>0</b>	<b>3. Impuestos Selectivo al Consumo</b>
<b>4. Otros Ingresos Tributarios</b>	<b>3</b>	<b>3</b>	<b>3</b>	<b>3</b>	<b>3</b>	<b>3</b>	<b>2</b>	<b>3</b>	<b>4</b>	<b>3</b>	<b>3</b>	<b>3</b>	<b>4</b>	<b>4. Otros Ingresos Tributarios</b>
<b>II. INGRESOS NO TRIBUTARIOS</b>	<b>1</b>	<b>1</b>	<b>1</b>	<b>1</b>	<b>1</b>	<b>0</b>	<b>1</b>	<b>1</b>	<b>0</b>	<b>1</b>	<b>1</b>	<b>1</b>	<b>1</b>	<b>II. INGRESOS NO TRIBUTARIOS</b>
<b>INGRESOS CORRIENTES (I+II)</b>	<b>24</b>	<b>26</b>	<b>27</b>	<b>27</b>	<b>27</b>	<b>32</b>	<b>25</b>	<b>27</b>	<b>30</b>	<b>26</b>	<b>25</b>	<b>25</b>	<b>28</b>	<b>INGRESOS CORRIENTES (I+II)</b>

Fuente: SUNAT.

Elaboración: BCRP, Sucursal Trujillo. Departamento de Estudios Económicos.



ANEXO 10

CAJAMARCA: EJECUCIÓN DEL PRESUPUESTO PÚBLICO, SEGÚN TIPO DE GASTO <sup>1/</sup>  
(En millones de soles)

	2017					2018								
	AGO	SET	OCT	NOV	DIC	ENE	FEB	MAR	ABR	MAY	JUN	JUL	AGO	
<b>I. GASTOS CORRIENTES</b>	<b>284</b>	<b>238</b>	<b>286</b>	<b>260</b>	<b>313</b>	<b>218</b>	<b>264</b>	<b>269</b>	<b>510</b>	<b>221</b>	<b>237</b>	<b>219</b>	<b>294</b>	<b>I. GASTOS CORRIENTES</b>
<i>Gobierno nacional</i>	<i>119</i>	<i>71</i>	<i>124</i>	<i>69</i>	<i>142</i>	<i>50</i>	<i>81</i>	<i>67</i>	<i>176</i>	<i>71</i>	<i>81</i>	<i>46</i>	<i>116</i>	<i>Gobierno nacional</i>
<i>Gobierno regional</i>	<i>121</i>	<i>119</i>	<i>118</i>	<i>137</i>	<i>124</i>	<i>125</i>	<i>133</i>	<i>152</i>	<i>259</i>	<i>121</i>	<i>124</i>	<i>123</i>	<i>132</i>	<i>Gobierno regional</i>
<i>Gobiernos locales</i>	<i>44</i>	<i>49</i>	<i>44</i>	<i>54</i>	<i>47</i>	<i>44</i>	<i>49</i>	<i>50</i>	<i>75</i>	<i>30</i>	<i>32</i>	<i>49</i>	<i>46</i>	<i>Gobiernos locales</i>
<b>Remuneraciones</b>	<b>118</b>	<b>115</b>	<b>115</b>	<b>134</b>	<b>118</b>	<b>119</b>	<b>125</b>	<b>145</b>	<b>199</b>	<b>136</b>	<b>133</b>	<b>137</b>	<b>137</b>	<b>Remuneraciones</b>
Gobierno nacional	20	20	18	23	18	18	18	21	22	22	20	23	21	Gobierno nacional
Gobierno regional	88	86	88	99	91	93	98	115	164	104	104	102	107	Gobierno regional
Gobiernos locales	9	9	8	12	9	8	9	10	13	10	9	11	9	Gobiernos locales
<b>Bienes y Servicios</b>	<b>70</b>	<b>79</b>	<b>102</b>	<b>72</b>	<b>72</b>	<b>79</b>	<b>69</b>	<b>83</b>	<b>194</b>	<b>31</b>	<b>44</b>	<b>64</b>	<b>63</b>	<b>Bienes y Servicios</b>
Gobierno nacional	14	20	51	13	15	25	9	21	85	7	11	15	14	Gobierno nacional
Gobierno regional	25	26	20	24	25	24	27	29	63	7	12	14	17	Gobierno regional
Gobiernos locales	31	33	31	34	32	30	33	33	46	17	21	34	32	Gobiernos locales
<b>Transferencias <sup>3/</sup></b>	<b>97</b>	<b>44</b>	<b>69</b>	<b>54</b>	<b>124</b>	<b>19</b>	<b>69</b>	<b>40</b>	<b>116</b>	<b>54</b>	<b>60</b>	<b>19</b>	<b>93</b>	<b>Transferencias</b>
Gobierno nacional	85	31	54	33	110	7	53	25	70	43	50	8	81	Gobierno nacional
Gobierno regional	7	7	9	13	8	8	8	8	31	9	7	7	7	Gobierno regional
Gobiernos locales	4	6	5	8	6	5	7	7	15	3	3	4	5	Gobiernos locales
<b>II. GASTOS DE CAPITAL</b>	<b>88</b>	<b>91</b>	<b>105</b>	<b>135</b>	<b>117</b>	<b>162</b>	<b>134</b>	<b>138</b>	<b>370</b>	<b>19</b>	<b>59</b>	<b>100</b>	<b>87</b>	<b>II. GASTOS DE CAPITAL</b>
<i>Gobierno nacional</i>	<i>21</i>	<i>16</i>	<i>26</i>	<i>15</i>	<i>26</i>	<i>40</i>	<i>36</i>	<i>29</i>	<i>124</i>	<i>5</i>	<i>14</i>	<i>19</i>	<i>21</i>	<i>Gobierno nacional</i>
<i>Gobierno regional</i>	<i>9</i>	<i>7</i>	<i>10</i>	<i>11</i>	<i>11</i>	<i>15</i>	<i>17</i>	<i>25</i>	<i>39</i>	<i>0</i>	<i>11</i>	<i>20</i>	<i>19</i>	<i>Gobierno regional</i>
<i>Gobiernos locales</i>	<i>58</i>	<i>68</i>	<i>69</i>	<i>110</i>	<i>80</i>	<i>106</i>	<i>81</i>	<i>84</i>	<i>207</i>	<i>14</i>	<i>33</i>	<i>61</i>	<i>48</i>	<i>Gobiernos locales</i>
<b>Formación bruta de capital <sup>4/</sup></b>	<b>73</b>	<b>86</b>	<b>101</b>	<b>132</b>	<b>116</b>	<b>159</b>	<b>131</b>	<b>137</b>	<b>357</b>	<b>19</b>	<b>59</b>	<b>100</b>	<b>87</b>	<b>Formación bruta de capital</b>
Gobierno nacional	7	10	22	12	26	38	34	28	111	5	14	19	21	Gobierno nacional
Gobierno regional	9	7	10	11	11	15	17	25	39	0	11	20	19	Gobierno regional
Gobiernos locales	57	68	69	110	80	106	80	84	207	14	33	61	48	Gobiernos locales
<b>Otros gastos de capital <sup>5/</sup></b>	<b>14</b>	<b>6</b>	<b>4</b>	<b>3</b>	<b>1</b>	<b>3</b>	<b>2</b>	<b>0</b>	<b>13</b>	<b>0</b>	<b>0</b>	<b>0</b>	<b>0</b>	<b>Otros gastos de capital</b>
<b>III. GASTO NO FINANCIERO TOTAL (I+II)</b>	<b>372</b>	<b>330</b>	<b>391</b>	<b>395</b>	<b>430</b>	<b>380</b>	<b>397</b>	<b>406</b>	<b>880</b>	<b>240</b>	<b>295</b>	<b>319</b>	<b>381</b>	<b>III. GASTO NO FINANCIERO TOTAL (I+II)</b>
<i>Gobierno nacional</i>	<i>140</i>	<i>86</i>	<i>149</i>	<i>84</i>	<i>169</i>	<i>90</i>	<i>117</i>	<i>95</i>	<i>300</i>	<i>76</i>	<i>95</i>	<i>65</i>	<i>137</i>	<i>Gobierno nacional</i>
<i>Gobierno regional</i>	<i>130</i>	<i>126</i>	<i>128</i>	<i>148</i>	<i>135</i>	<i>140</i>	<i>151</i>	<i>177</i>	<i>298</i>	<i>121</i>	<i>135</i>	<i>143</i>	<i>150</i>	<i>Gobierno regional</i>
<i>Gobiernos locales</i>	<i>102</i>	<i>117</i>	<i>114</i>	<i>164</i>	<i>127</i>	<i>150</i>	<i>130</i>	<i>133</i>	<i>282</i>	<i>44</i>	<i>65</i>	<i>110</i>	<i>94</i>	<i>Gobiernos locales</i>

<sup>1/</sup> Información actualizada al 31 de agosto de 2018.

<sup>2/</sup> Considera las transferencias intergubernamentales del Gobierno Nacional.

<sup>3/</sup> Incluye el pago de pensiones, donaciones, transferencias y otros gastos corrientes.

<sup>4/</sup> Considera el gasto en Defensa e Interior.

<sup>5/</sup> Incluye donaciones y transferencias.

Fuente: Ministerio de Economía y Finanzas (MEF).

Elaboración: BCRP, Sucursal Trujillo. Departamento de Estudios Económicos.

