

BANCO CENTRAL DE RESERVA DEL PERÚ
SUCURSAL TRUJILLO



CAJAMARCA: Síntesis de Actividad Económica
Febrero 2018¹

Departamento de Estudios Económicos

El Banco Central de Reserva del Perú (BCRP) considera importante presentar un conjunto de indicadores sectoriales de la actividad económica regional, cuya base estadística es recopilada de las siguientes fuentes de información: INEI, MINAGRI, MINEM, PRODUCE, SBS, SUNAT, MEF y empresas.

¹ En la elaboración de este informe participaron (en orden alfabético): Iván Cosavalente, Alfredo Miranda, Rodrigo Rumiche y Eric Torres.

ÍNDICE

| | <i>Página</i> |
|---|---------------|
| RESUMEN EJECUTIVO..... | 3 |
| I. ACTIVIDAD PRODUCTIVA..... | 5 |
| 1. Actividad primaria..... | 5 |
| 1.1 Sector agropecuario..... | 5 |
| 1.2 Sector minería..... | 6 |
| 2. Otros indicadores sectoriales..... | 8 |
| 2.1 Sector manufactura..... | 8 |
| 2.2 Sector construcción..... | 9 |
| II. SECTOR EXTERNO..... | 10 |
| 1. Exportaciones..... | 10 |
| III. CRÉDITOS Y DEPÓSITOS..... | 10 |
| 1. Créditos..... | 10 |
| 2. Depósitos..... | 12 |
| IV. EJECUCIÓN DEL PRESUPUESTO PÚBLICO..... | 13 |
| 1. Ejecución del Presupuesto del Gasto No Financiero..... | 13 |
| V. ANEXOS..... | 17 |

RESUMEN EJECUTIVO

Principales hechos de importancia

- En la **actividad primaria**, el sector minero y la producción agropecuaria cayeron 21,7 por ciento y 1,8 por ciento, respectivamente en febrero.
- En lo referente a **otros indicadores de la actividad económica** del departamento, mostraron crecimientos: el crédito total (12,1 por ciento), los despachos de cemento (11,6 por ciento). Por el contrario, se observó una caída en las exportaciones (-40,1 por ciento), la inversión pública (-25,6 por ciento) y la producción industrial (-11,4 por ciento).

Actividad primaria

- La **actividad agropecuaria** mostró una caída de 1,8 por ciento interanual en febrero, como resultado de la menor producción pecuaria (-3,3 por ciento), en contraste el subsector agrícola creció 0,2 por ciento.
- La **actividad minera** disminuyó 21,7 por ciento como resultado de la menor producción de oro (-27,7 por ciento); sin embargo la producción de plata y cobre aumentó.

Otros indicadores de actividad económica

- En febrero, la **actividad manufacturera** registró una caída de 11,4 por ciento interanual por la menor producción de arroz pilado (-23,0 por ciento) y lácteos (-9,7 por ciento). En el primer bimestre el sector disminuyó 12,0 por ciento.
- En el sector construcción, los **despachos de cemento** aumentaron en febrero 11,6 por ciento interanual y acumulan en los dos primeros meses del año un crecimiento de 15,8 por ciento.
- Las **exportaciones** del departamento de Cajamarca alcanzaron los US\$ 106 millones en febrero, cifra inferior en 40,1 por ciento respecto a similar mes del año previo. Las tradicionales disminuyeron (31,0 por ciento), mientras las exportaciones no tradicionales fueron nulas en el mes.
- El saldo del **crédito directo** otorgado por las instituciones financieras a febrero (S/ 3 526 millones) registró un crecimiento interanual de 12,1 por ciento. Lo otorgado en moneda nacional creció 12,8 por ciento y en moneda extranjera cayó 1,9 por ciento.
- La **inversión pública** en febrero (S/ 296 millones) tuvo un retroceso de 1,3 por ciento, en términos reales, debido al menor gasto ejecutado por los gobiernos locales y el Gobierno Nacional. En el primer bimestre del 2018, la inversión pública acumuló un aumento de 10,2 por ciento interanual.

CUADRO N° 01
CAJAMARCA: OTROS INDICADORES DE ACTIVIDAD ECONÓMICA
 (Variación % respecto a similar mes del año anterior)

| | Set.17 | Oct.17 | Nov.17 | Dic.17 | Ene.18 | Feb.18 |
|---------------------------------|---------------|---------------|---------------|---------------|---------------|---------------|
| Producción industrial | ↓ -32,1 | ↓ -8,7 | ↑ 54,6 | ↓ -3,3 | ↓ -12,6 | ↓ -11,4 |
| Despacho de cemento | ↑ 19,2 | ↑ 18,1 | ↑ 5,0 | ↑ 19,0 | ↑ 20,5 | ↑ 11,6 |
| Exportaciones | ↑ 20,6 | ↑ 9,8 | ↓ -4,3 | ↓ -10,7 | ↑ 30,7 | ↓ -40,1 |
| Crédito total | ↑ 11,8 | ↑ 11,7 | ↑ 11,7 | ↑ 11,5 | ↑ 12,4 | ↑ 12,1 |
| Inversión pública ^{1/} | ↑ 49,0 | ↑ 74,0 | ↑ 6,5 | ↓ -7,5 | ↓ -20,8 | ↓ -25,6 |

1/ En términos reales.

Fuentes: BCRP - Sucursal Trujillo, SUNAT y MEF.

I. ACTIVIDAD PRODUCTIVA

1. Actividad primaria

1.1 Sector agropecuario

- La **actividad agropecuaria** mostró una caída de 1,8 por ciento interanual en febrero, como resultado de la menor producción pecuaria (-3,3 por ciento), en contraste el subsector agrícola creció 0,2 por ciento. Asimismo, durante el primer bimestre del año el sector agropecuario acumuló una caída de 1,1 por ciento.
- El resultado negativo de la **actividad pecuaria** se explica por la menor producción de carne de vacuno (-9,0 por ciento), carne de ovino (-16,1 por ciento) y carne de porcino (-8,3 por ciento).
- Por otra parte, el **subsector agrícola** contrarrestó la caída del sector debido a la mayor producción de cultivos orientados al mercado interno (0,6 por ciento), principalmente papa (17,2 por ciento), mientras que los productos orientados al mercado externo y agroindustria cayeron 7,0 por ciento por menor producción de maíz amarillo duro (-10,6 por ciento) y cacao (-12,1 por ciento), ambos por menor rendimiento.

CUADRO N° 02
CAJAMARCA: SECTOR AGROPECUARIO ^{1/}
(Miles de toneladas)

| Subsectores | Estructura Porcentual 2016 ^{2/} | Febrero | | | | Enero - Febrero | | | |
|--|--|---------|------|-------------|----------------|-----------------|------|-------------|----------------|
| | | 2017 | 2018 | Var.% | Contribución % | 2017 | 2018 | Var.% | Contribución % |
| AGRÍCOLA | 61,0 | | | 0,2 | 0,1 | | | -1,2 | -0,5 |
| Orientada al mercado externo y agroindustria ^{2/} | 18,3 | | | -7,0 | -0,2 | | | -16,9 | -0,5 |
| Café | 15,0 | 0,0 | 0,0 | 0,0 | 0,0 | 0,0 | 0,0 | 0,0 | 0,0 |
| Maíz amarillo duro | 2,6 | 1,1 | 1,0 | -10,6 | -0,1 | 3,2 | 2,0 | -37,0 | -0,5 |
| Palta | 0,3 | 0,6 | 0,6 | 1,6 | 0,0 | 1,2 | 1,2 | -2,5 | 0,0 |
| Cacao | 0,3 | 0,1 | 0,1 | -12,1 | -0,1 | 0,2 | 0,2 | 3,2 | 0,0 |
| Orientada al mercado interno ^{2/} | 42,6 | | | 0,6 | 0,3 | | | 0,0 | 0,0 |
| Arroz cáscara | 10,4 | 3,4 | 2,6 | -23,0 | -0,7 | 7,3 | 5,8 | -20,2 | -0,7 |
| Papa | 9,1 | 29,0 | 34,0 | 17,2 | 2,6 | 50,1 | 55,1 | 10,1 | 1,4 |
| Maíz amiláceo | 2,2 | 0,0 | 0,0 | -96,3 | 0,0 | 0,0 | 0,0 | -96,3 | 0,0 |
| Frijol grano seco | 2,0 | 0,1 | 0,0 | -99,2 | -0,2 | 0,2 | 0,1 | -60,1 | -0,1 |
| Trigo | 1,5 | 0,1 | 0,1 | -4,9 | 0,0 | 0,1 | 0,1 | -4,9 | 0,0 |
| Yuca | 1,4 | 6,1 | 0,0 | -14,4 | -0,3 | 12,0 | 0,0 | 5,1 | 0,1 |
| Arveja grano seco | 1,3 | 0,0 | 0,0 | 0,0 | 0,0 | 0,0 | 0,0 | 0,0 | 0,0 |
| Alfalfa | 1,3 | 14,5 | 14,2 | -1,9 | 0,0 | 27,4 | 27,9 | 2,0 | 0,0 |
| Arveja grano verde | 1,0 | 1,0 | 1,9 | 83,2 | 0,9 | 1,2 | 2,3 | 93,4 | 0,6 |
| PECUARIA | 39,0 | | | -3,3 | -1,9 | | | -1,1 | -0,7 |
| Leche | 19,0 | 28,6 | 29,6 | 3,3 | 0,9 | 57,8 | 59,3 | 2,6 | 0,8 |
| Carne de vacuno ^{3/} | 14,9 | 2,2 | 2,0 | -9,0 | -1,9 | 4,2 | 4,1 | -4,4 | -1,0 |
| Carne de porcino ^{3/} | 2,0 | 0,5 | 0,0 | -8,3 | -0,2 | 1,0 | 0,0 | -2,5 | -0,1 |
| Carne de ovino ^{3/} | 1,2 | 0,1 | 0,0 | -16,1 | -0,3 | 0,2 | 0,0 | -8,1 | -0,1 |
| Carne de ave ^{3/} | 1,1 | 0,3 | 0,3 | -9,8 | -0,1 | 0,6 | 0,5 | -5,3 | -0,1 |
| Huevo | 0,6 | 0,2 | 0,2 | -17,0 | -0,1 | 0,5 | 0,4 | -18,2 | -0,2 |
| SECTOR AGROPECUARIO | 100,0 | | | -1,8 | -1,8 | | | -1,1 | -1,1 |

Nota: Debido al redondeo de los datos parciales, los totales pueden diferir de la suma de las partes.

1 / Cifras preliminares.

2/ A precios de 2007.

3/ Peso neto.

Fuente: Ministerio de Agricultura y Riego.

Elaboración: BCRP, Sucursal Trujillo. Departamento de Estudios Económicos.

- En cuanto al avance de las siembras de la actual campaña agrícola 2017-2018, al mes de febrero se registró la instalación de 168,7 mil hectáreas, área mayor en 8,6 por ciento respecto a igual periodo de la anterior campaña (2016-2017). Entre los cultivos que registraron las mayores superficies sembradas en términos absolutos, se encuentran: maíz amiláceo (8 495 has.), frijol grano seco (3 164 has.) y papa (1 499 has.).

CUADRO N° 03
CAJAMARCA: SUPERFICIE SEMBRADA ^{1/}
(Hectáreas)

| | Campaña agrícola ^{2/} | | Variación | |
|------------------------------|--------------------------------|----------------|---------------|--------------|
| | 2016/2017 | 2017/2018 | Absoluta | Porcentual |
| CULTIVOS TRANSITORIOS | 154 860 | 168 531 | 13 671 | 8,8 |
| Arroz | 12 806 | 12 426 | - 381 | -3,0 |
| Cebada | 8 581 | 8 965 | 384 | 4,5 |
| Frijol grano seco | 14 139 | 17 303 | 3 164 | 22,4 |
| Maíz amarillo duro | 14 711 | 15 747 | 1 036 | 7,0 |
| Maíz amiláceo | 32 529 | 41 024 | 8 495 | 26,1 |
| Papa | 16 092 | 17 591 | 1 499 | 9,3 |
| Trigo | 20 018 | 20 403 | 385 | 1,9 |
| Otros | 35 984 | 35 073 | - 911 | -2,5 |
| CULTIVOS PERMANENTES | 546 | 164 | - 382 | -70,0 |
| Café | 546 | 164 | - 382 | -70,0 |
| Total | 155 406 | 168 695 | 13 289 | 8,6 |

1/ Cifras preliminares.

2/ De agosto a febrero

Fuente: Gerencia Regional de Agricultura- Cajamarca.

Elaboración: BCRP, Sucursal Trujillo. Departamento de Estudios Económicos.

1.2 Sector minería

- El **sector minero** mostró un retroceso de 21,7 por ciento en febrero, debido básicamente a la menor extracción de oro (-27,7 por ciento), siendo su aporte al resultado del sector en el mes de 22,1 puntos porcentuales; por el contrario, la producción de plata y cobre aumentaron 13,4 por ciento y 1,2 por ciento, respectivamente.
- La caída en la producción de oro obedece, principalmente, a la menor extracción de: Minera Yanacocha S.R.L. (-36,6 por ciento) que concentró el 49,9 por ciento de la producción de dicho mineral en el mes, Minera La Zanja S.R.L. (-33,3 por ciento) y Gold Fields La Cima S.A. (-28,4 por ciento).
- La producción acumulada al mes de febrero registró una caída de 20,6 por ciento, sustentada en la menor producción de oro (-25,4 por ciento) y cobre (-1,9 por ciento).

CUADRO N° 04
SECTOR MINERÍA ^{1/}

(Variación % real respecto a similar periodo del año anterior)

| | Estructura | | Febrero | | Enero - Febrero | | |
|-------------------------------------|----------------------------------|---------|--------------|----------------|-----------------|--------------|----------------|
| | Porcentual 2016 ^{2/} | 2017 | Var. % | Contribución % | 2017 | Var. % | Contribución % |
| | | | | | | | |
| Oro (Onzas troy) | 82,8 | 86 126 | -21,0 | -17,1 | 178 274 | -13,3 | -10,9 |
| Cobre (TMF) | 15,2 | 2 417 | -13,7 | -2,3 | 4 784 | -3,7 | -0,6 |
| Plata (Onzas troy) | 1,9 | 100 367 | -16,3 | -0,3 | 198 878 | -24,4 | -0,5 |
| SECTOR MINERÍA ^{2/} | 100,0 | | -19,7 | -19,7 | | -11,9 | -11,9 |

1/ Cifras preliminares.

2/ A precios de 2007.

Fuente: Ministerio de Energía y Minas.

Elaboración: BCRP, Sucursal Trujillo. Departamento de Estudios Económicos.

GRÁFICO N° 01
CRECIMIENTO DE LA PRODUCCIÓN MINERA
 (Variación % real respecto a similar mes del año anterior)

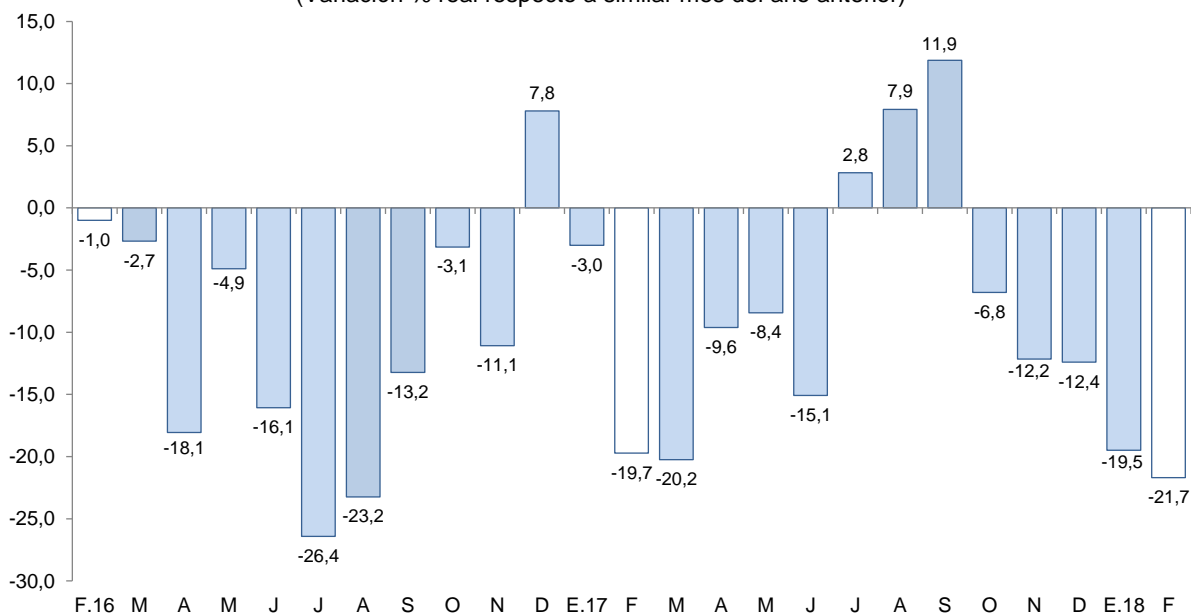

Fuente: MINEM.
 Elaboración: BCRP, Sucursal Trujillo, Departamento de Estudios Económicos.

- La **cotización promedio del oro** en marzo fue de US\$/oz.tr. 1 325, cifra ligeramente inferior (0,6 por ciento) a la registrada el mes anterior. Este aumento se asoció a la apreciación del dólar frente a sus principales contrapartes.

GRÁFICO N° 02
COTIZACIÓN INTERNACIONAL DE ORO
 (London Metal Exchange - US\$/oz.tr.)

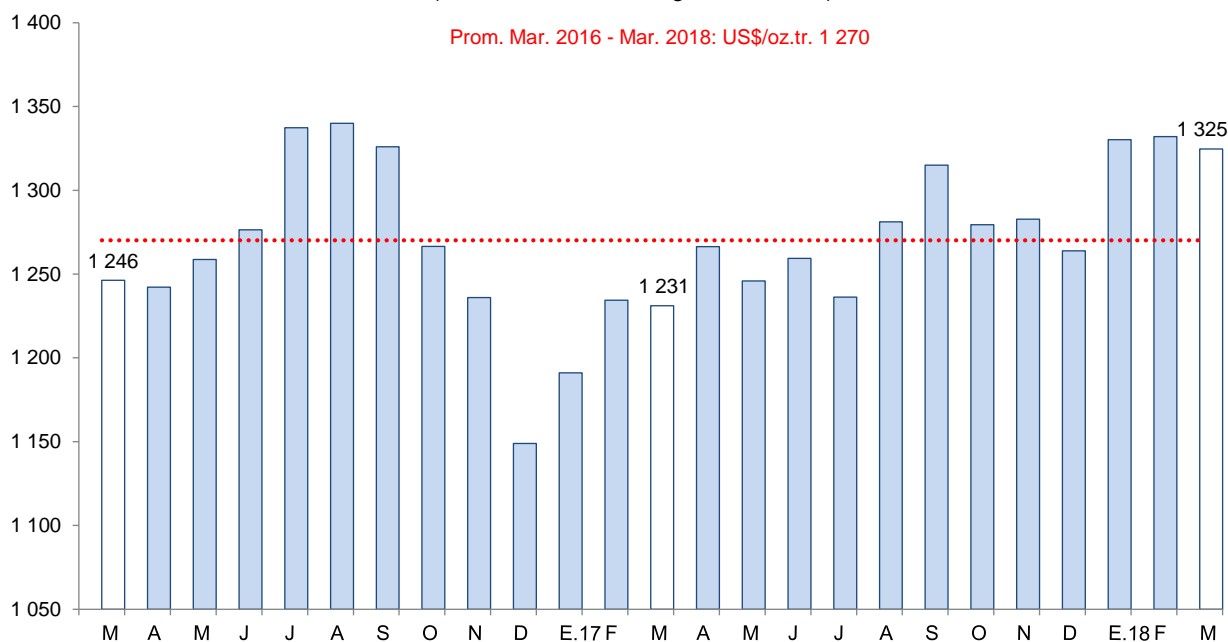

Fuente: Bloomberg.



2. Otros indicadores sectoriales

2.1 Sector manufactura

- En febrero, la **actividad manufacturera** registró una caída de 11,4 por ciento interanual debido a los bajos niveles de producción de arroz pilado (-23,0 por ciento) y lácteos (-9,7 por ciento); la primera, por la menor oferta agrícola (arroz cáscara) procedente mayormente de las provincias de Jaén y San Ignacio; y la segunda, debido a la baja producción, principalmente, de quesos (-18,0 por ciento) asociada a factores de demanda. Las otras ramas industriales mostraron comportamientos diferenciados: la industria química básica (oxígeno) aumentó 14,2 por ciento; en tanto que la de bebidas no alcohólicas (agua embotellada) se redujo en 9,4 por ciento.
- En el primer bimestre de 2018, la manufactura acumuló una disminución de 12,0 por ciento sustentada igualmente por la menor producción de arroz pilado (-20,2 por ciento) y lácteos (-10,2 por ciento).

CUADRO N° 05
CAJAMARCA: SECTOR MANUFACTURA ^{1/}
(Variación % real respecto a similar periodo del año anterior)

| Ramas de actividad | Estructura porcentual 2016 ^{2/} | Febrero | | Enero - Febrero | |
|------------------------------------|--|--------------|----------------------------|-----------------|----------------------------|
| | | Var.% | Contribución ^{3/} | Var.% | Contribución ^{3/} |
| Productos Lácteos | 61,1 | -9,7 | -8,1 | -10,2 | -8,3 |
| Queso | 47,3 | -18,0 | -13,3 | -10,9 | -7,7 |
| Mantequilla | 0,3 | -28,7 | -0,2 | -13,4 | -0,1 |
| Yogurt | 1,2 | -8,3 | -0,1 | -8,8 | -0,2 |
| Manjarblanco | 12,3 | 83,3 | 5,5 | -4,6 | -0,4 |
| Productos de Molinería | 36,3 | -23,0 | -3,2 | -20,2 | -3,1 |
| Arroz pilado | 36,3 | -23,0 | -3,2 | -20,2 | -3,1 |
| Bebidas no Alcohólicas | 2,4 | -9,4 | -0,3 | -19,9 | -0,7 |
| Agua embotellada | 2,4 | -9,4 | -0,3 | -19,9 | -0,7 |
| Sustancias Químicas Básicas | 0,2 | 14,2 | 0,1 | 12,5 | 0,0 |
| Oxígeno | 0,2 | 14,2 | 0,1 | 12,5 | 0,0 |
| SECTOR MANUFACTURA | 100,0 | -11,4 | -11,4 | -12,0 | -12,0 |

1/ Cifras preliminares.

2/ A precios de 1994.

3/ En puntos porcentuales.

Fuente: Ministerio de Agricultura y Riego y empresas industriales.

Elaboración: BCRP, Sucursal Trujillo. Departamento de Estudios Económicos.

GRÁFICO N° 03
CAJAMARCA: EVOLUCIÓN DE LA PRODUCCIÓN MANUFACTURERA
 (Variación % real respecto a similar mes del año anterior)

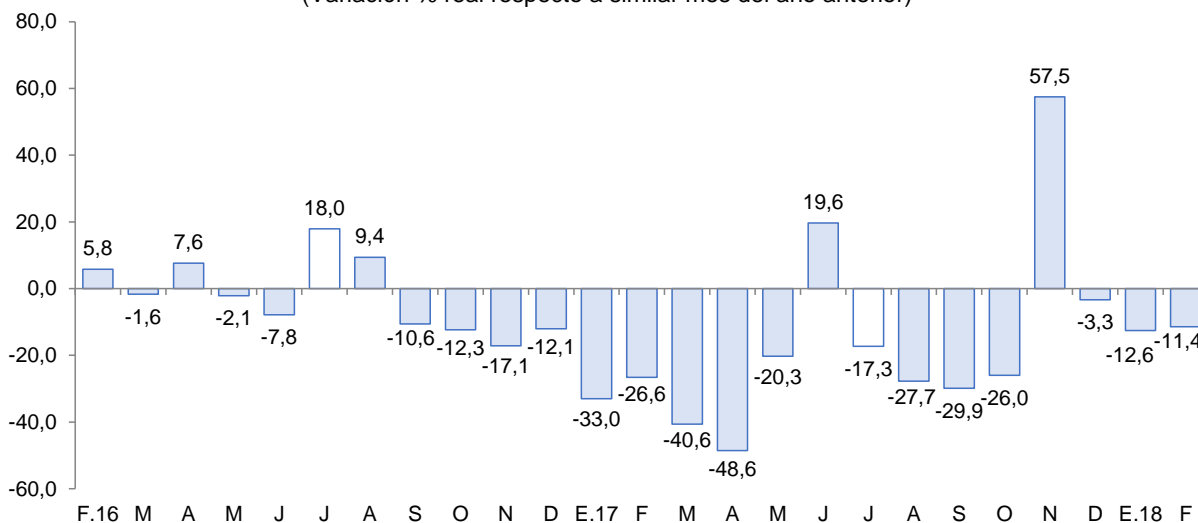

Fuente: Ministerio de Agricultura y Riego y empresas industriales

2.2 Sector construcción

- Los **despachos de cemento** registraron en febrero un aumento de 11,6 por ciento interanual, atribuido al mayor avance físico de diversas obras públicas, así como de la mayor inversión privada orientada a la minería, particularmente realizada por la empresa Yanacocha (proyecto Quecher Main).
- En los primeros dos meses de 2018, los despachos de cemento totalizaron un volumen de 45,5 mil toneladas, lo que significó un incremento de 15,8 por ciento con relación a lo registrado en análogo periodo de 2017 (39,3 mil Tm.).

GRÁFICO N° 04
CAJAMARCA: EVOLUCIÓN DE DESPACHOS DE CEMENTO
 (Variación % real respecto a similar mes del año anterior)

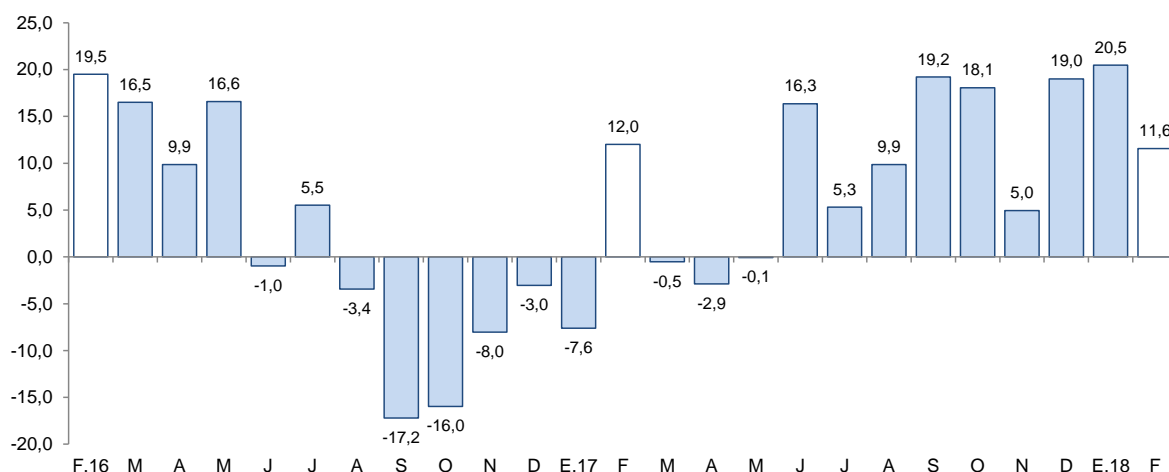

Fuente: Cementos Pacasmayo S.A.A.



II. SECTOR EXTERNO

1. Exportaciones

- Las exportaciones del departamento de Cajamarca alcanzaron los US\$ 106 millones en febrero, cifra inferior en 40,1 por ciento respecto a similar mes del año previo. Las tradicionales disminuyeron (40,1 por ciento), mientras que no se registraron exportaciones no tradicionales en el mismo periodo. Por su parte, las exportaciones acumuladas en el primer bimestre del año alcanzaron el monto de US\$ 323 millones; una caída de 4,1 por ciento interanual.
- En las exportaciones tradicionales (US\$ 106 millones), que representaron el 100,0 por ciento del total exportado en el mes, cayeron las ventas de productos mineros (-44,9 por ciento), básicamente, por menores exportaciones de oro (-26,2 por ciento), cuyo volumen embarcado disminuyó 31,6 por ciento. Por otra parte las exportaciones agrícolas crecieron 148,1 por ciento, principalmente por mayores ventas de café.
- Las exportaciones del primer bimestre, en términos de valores, se concentraron en tres países, que adquieren en conjunto el 73,8 por ciento del total. Los principales mercados de destino lo conforman Bolivia (37,2 por ciento), seguido de Estados Unidos (21,8 por ciento) y Suiza (14,8 por ciento); para los tres países destaca el oro como principal producto exportado.

CUADRO N° 06
CAJAMARCA: EXPORTACIONES POR GRUPO DE PRODUCTOS ^{1/}
(Valor FOB en millones de US\$)

| TIPO | Febrero | | | Enero - Febrero | | |
|-----------------------------------|------------|------------|---------------|-----------------|------------|--------------|
| | 2017 | 2018 | Var. % | 2017 | 2018 | Var. % |
| Productos Tradicionales | 178 | 106 | -40,1 | 336 | 323 | -3,9 |
| Agrícolas | 4 | 11 | 148,1 | 20 | 31 | 51,6 |
| Mineros | 173 | 95 | -44,9 | 316 | 292 | -7,5 |
| Productos No Tradicionales | 0 | 0 | -100,0 | 0 | 0 | -92,7 |
| Agropecuarios | 0 | 0 | -100,0 | 0 | 0 | -92,9 |
| Químicos | 0 | 0 | - | 0 | 0 | - |
| Productos mineros no metálicos | 0 | 0 | - | 0 | 0 | - |
| Otros | 0 | 0 | -100,0 | 0 | 0 | -11,8 |
| TOTAL ^{2/} | 178 | 106 | -40,1 | 336 | 323 | -4,1 |

^{1/} Cifras preliminares.

^{2/} Debido al redondeo de los datos parciales, los totales pueden diferir de la suma de las partes.

Fuente: SUNAT.

Elaboración: BCRP. Sucursal Trujillo. Departamento de Estudios Económicos.

III. CRÉDITOS Y DEPÓSITOS ^{2/}

1. Créditos

- El saldo del **crédito** en Cajamarca (S/ 3 526 millones) registró un aumento interanual de 12,1 por ciento en febrero, por encima del crecimiento registrado en similar mes del año anterior (8,3 por ciento).

^{2/} En este informe los saldos en moneda extranjera se valúan al tipo de cambio constante de diciembre de 2016 (S/ 3,31 por dólar), a fin de aislar el efecto de la valuación cambiaria sobre los saldos en moneda extranjera.

CUADRO N° 07
CAJAMARCA: CRÉDITO
(Saldos en millones de soles)

| Instituciones | Febrero | | | |
|---|--------------|--------------|--------------|--------------|
| | 2017 | 2018 | Estructura % | Var. % |
| Banco de la Nación ^{1/} | 163 | 196 | 5,6 | 20,4 |
| Agrobanco ^{2/} | 59 | 33 | 0,9 | -43,9 |
| Banca Múltiple | 1 962 | 2 169 | 61,5 | 10,6 |
| Instituciones No Bancarias | 962 | 1 127 | 32,0 | 17,1 |
| Cajas Municipales | 638 | 747 | 21,2 | 17,2 |
| Cajas Rurales | 31 | 39 | 1,1 | 25,3 |
| Edpymes | 12 | 18 | 0,5 | 57,3 |
| Empresas Financieras | 282 | 323 | 9,2 | 14,4 |
| TOTAL ^{3/} | 3 147 | 3 526 | 100,0 | 12,1 |
| En M/N | 2 998 | 3 380 | 95,9 | 12,8 |
| En M/E | 149 | 146 | 4,1 | -1,9 |

1/ Considera solo los créditos de consumo e hipotecario.

2/ No considera los créditos a las demás empresas del sistema financiero.

3/ Debido al redondeo de los datos parciales, los totales pueden diferir de la suma de las partes.

Fuente: Superintendencia de Banca, Seguros y AFP (SBS).

Elaboración: BCRP, Sucursal Trujillo. Departamento de Estudios Económicos.

- Por **tipo de institución**, el crédito otorgado por la banca múltiple, que cuenta con una participación del 61,5 por ciento en el crédito total, aumentó en 10,6 por ciento interanual; y lo otorgado por las instituciones no bancarias, en 17,1 por ciento. En tanto, las colocaciones del Banco de la Nación aumentaron 20,4 por ciento.
- Por **tipo de moneda**, las colocaciones en moneda nacional, las cuales representan el 95,9 por ciento del crédito total, registraron un aumento de 12,8 por ciento interanual; y lo otorgado en moneda extranjera cayó 1,9 por ciento. El coeficiente de dolarización del crédito en febrero fue de 4,1 por ciento, 0,6 puntos porcentuales menos que el registrado en similar mes de 2017.

GRÁFICO N° 05
CAJAMARCA: EVOLUCIÓN DEL CRÉDITO
(Variación % respecto a similar mes del año anterior)

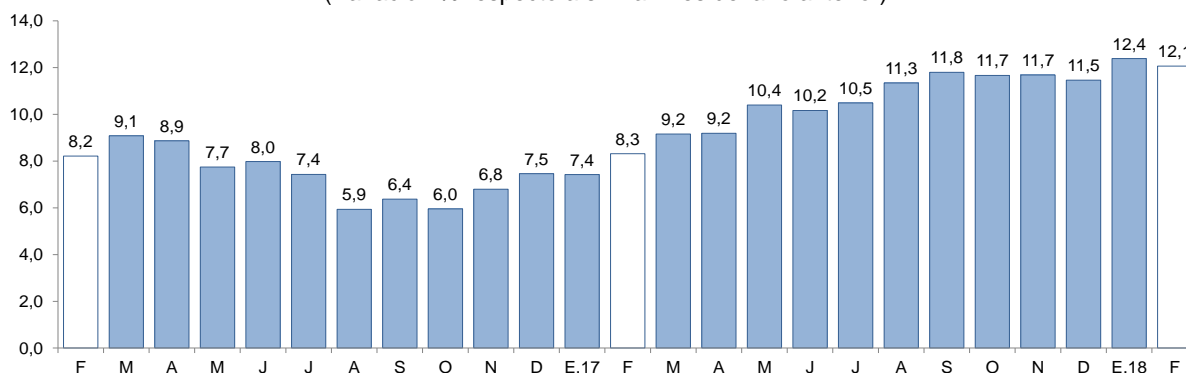

Fuente: Superintendencia de Banca, Seguros y AFP (SBS).

- La **tasa de morosidad** en enero fue de 4,6 por ciento, menor en 0,1 puntos porcentuales que la registrada en similar mes del año anterior. En las instituciones no bancarias (4,6 por ciento) y en la banca múltiple (4,7 por ciento) se redujo en 0,2 puntos porcentuales. En tanto, la morosidad en el Banco de la Nación (1,1 por ciento) se redujo en 0,1 puntos porcentuales.

GRÁFICO Nº 06
CAJAMARCA: TASA DE MOROSIDAD ^{1/}
(Porcentaje)

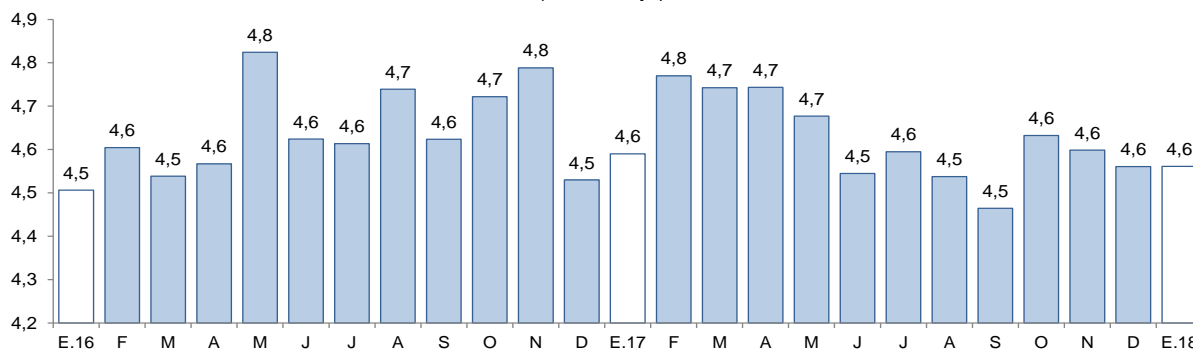

1/ Morosidad = (créditos vencidos + créditos en cobranza judicial) / colocaciones brutas.

Fuente: Superintendencia de Banca, Seguros y AFP (SBS).

2. Depósitos

- El saldo de los **depósitos** en las instituciones financieras en Cajamarca a febrero, ascendió a S/ 2 290 millones, lo que significó un aumento de 2,8 por ciento interanual.

CUADRO Nº 08
CAJAMARCA: DEPÓSITOS
(Saldos en millones de soles)

| Instituciones | Febrero | | | |
|-----------------------------------|--------------|--------------|--------------|-------------|
| | 2017 | 2018 | Estructura % | Var. % |
| Banco de la Nación | 567 | 624 | 27,3 | 10,0 |
| Banca Múltiple | 1 267 | 1 184 | 51,7 | -6,5 |
| Instituciones No Bancarias | 394 | 482 | 21,0 | 22,3 |
| Cajas Municipales | 319 | 393 | 17,1 | 22,9 |
| Cajas Rurales | 4 | 4 | 0,2 | 4,9 |
| Empresas Financieras | 71 | 85 | 3,7 | 20,1 |
| TOTAL ^{1/} | 2 228 | 2 290 | 100,0 | 2,8 |
| Depósitos a la vista | 812 | 610 | 26,6 | -24,9 |
| Depósitos de ahorro | 847 | 1 036 | 45,2 | 22,3 |
| Depósitos a plazo | 569 | 644 | 28,1 | 13,3 |
| En MN | 1 676 | 1 935 | 84,5 | 15,5 |
| En ME | 552 | 354 | 15,5 | -35,8 |

1/ Debido al redondeo de los datos parciales, los totales pueden diferir de la suma de las partes.

Fuente: Superintendencia de Banca, Seguros y AFP (SBS).

Elaboración: BCRP, Sucursal Trujillo. Departamento de Estudios Económicos.

- Por **tipo de institución**, los depósitos en la banca múltiple, que representan el 51,7 por ciento de los depósitos totales, disminuyeron 6,5 por ciento; mientras que en las instituciones no bancarias, aumentaron 22,3 por ciento, impulsados por las cajas municipales (22,9 por ciento), las empresas financieras (20,1 por ciento) y las cajas rurales (4,9 por ciento). En tanto, los depósitos en el Banco de la Nación, que cuentan con una participación del 27,3 por ciento en los depósitos totales, aumentaron en 10 por ciento interanual.
- Según la **modalidad de captación**, los depósitos de ahorro que concentran el 45,2 por ciento de los depósitos totales, aumentaron en 22,3 por ciento interanual, seguido por los depósitos a plazos (13,3 por ciento). Por otro lado, los depósitos a la vista disminuyeron en 24,9 por ciento.

- De acuerdo al **tipo de moneda**, los depósitos en moneda nacional se incrementaron en 15,5 por ciento; mientras que en moneda extranjera, disminuyeron 35,8 por ciento interanual. El coeficiente de dolarización de los depósitos en el mes fue de 15,5 por ciento, 9,3 puntos porcentuales menos que el registrado en febrero de 2017.

GRÁFICO Nº 07
CAJAMARCA: EVOLUCIÓN DE LOS DEPÓSITOS
 (Variación % respecto a similar mes del año anterior)

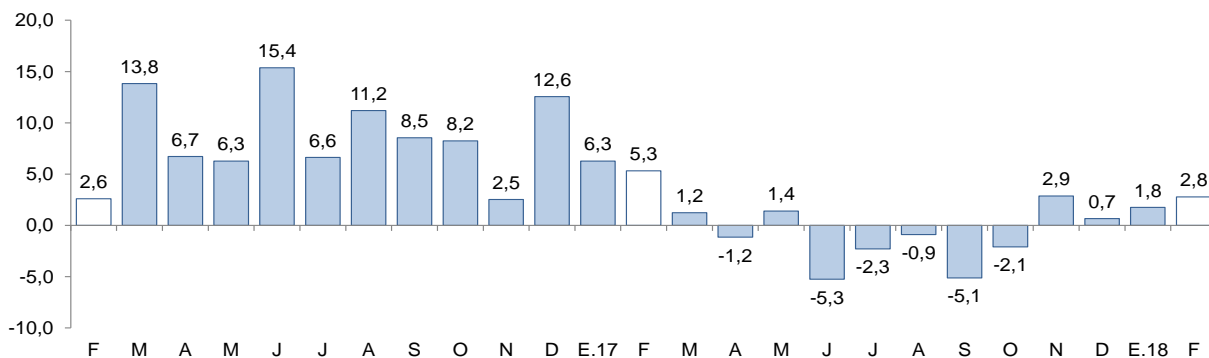

Fuente: Superintendencia de Banca, Seguros y AFP (SBS).

IV. EJECUCIÓN DEL PRESUPUESTO PÚBLICO

1. Ejecución del Presupuesto del Gasto No Financiero

- La **ejecución presupuestal del gasto no financiero** en Cajamarca en febrero (S/ 296 millones) disminuyó 1,3 por ciento interanual, en términos reales por el menor gasto de los gobiernos locales (-26,1 por ciento) y del Gobierno Nacional (-10,2 por ciento), el cual fue atenuado por el crecimiento de la ejecución del Gobierno Regional (28,7 por ciento). En los dos primeros meses del año, el gasto no financiero (S/ 536 millones) presentó una expansión de 10,2 por ciento interanual.

CUADRO Nº 09
CAJAMARCA: EJECUCIÓN DEL PRESUPUESTO PÚBLICO ^{1/ 2/}
(En millones de soles)

| | Febrero | | | Enero - Febrero | | |
|---|------------|------------|----------------|-----------------|------------|----------------|
| | 2017 | 2018 | Var. % real | 2017 | 2018 | Var. % real |
| I. GASTOS CORRIENTES | 204 | 237 | 15,1 | 364 | 458 | 24,3 |
| <i>Gobierno Nacional</i> | <i>74</i> | <i>81</i> | <i>8,1</i> | <i>106</i> | <i>152</i> | <i>42,2</i> |
| <i>Gobierno Regional</i> | <i>96</i> | <i>124</i> | <i>26,9</i> | <i>196</i> | <i>244</i> | <i>23,0</i> |
| <i>Gobiernos locales</i> | <i>33</i> | <i>32</i> | <i>-3,4</i> | <i>63</i> | <i>62</i> | <i>-2,0</i> |
| Remuneraciones | 106 | 133 | 24,7 | 220 | 269 | 21,0 |
| Gobierno Nacional | 20 | 20 | 1,4 | 41 | 42 | 0,4 |
| Gobierno Regional | 78 | 104 | 32,0 | 160 | 208 | 28,1 |
| Gobiernos locales | 8 | 9 | 12,0 | 18 | 19 | 5,0 |
| Bienes y Servicios | 46 | 44 | -6,0 | 77 | 75 | -3,9 |
| Gobierno Nacional | 12 | 11 | -12,4 | 19 | 17 | -7,2 |
| Gobierno Regional | 12 | 12 | 2,1 | 19 | 20 | 1,0 |
| Gobiernos locales | 22 | 21 | -7,0 | 39 | 38 | -4,8 |
| Transferencias ^{3/} | 52 | 60 | 14,3 | 68 | 114 | 67,0 |
| Gobierno Nacional | 42 | 50 | 17,2 | 46 | 93 | 100,2 |
| Gobierno Regional | 7 | 7 | 11,3 | 16 | 16 | -1,3 |
| Gobiernos locales | 3 | 3 | -16,2 | 6 | 6 | -4,4 |
| II. GASTOS DE CAPITAL | 93 | 59 | -37,5 | 116 | 78 | -34,1 |
| <i>Gobierno Nacional</i> | <i>31</i> | <i>14</i> | <i>-54,5</i> | <i>37</i> | <i>19</i> | <i>-49,6</i> |
| <i>Gobierno Regional</i> | <i>7</i> | <i>11</i> | <i>52,6</i> | <i>8</i> | <i>11</i> | <i>42,7</i> |
| <i>Gobiernos locales</i> | <i>55</i> | <i>33</i> | <i>-39,9</i> | <i>71</i> | <i>47</i> | <i>-34,5</i> |
| Formación bruta de capital ^{4/} | 78 | 59 | -25,6 | 102 | 78 | -24,5 |
| Gobierno Nacional | 16 | 14 | -12,1 | 22 | 19 | -16,5 |
| Gobierno Regional | 7 | 11 | 52,6 | 8 | 11 | 42,7 |
| Gobiernos locales | 55 | 33 | -39,9 | 71 | 47 | -34,5 |
| Otros gastos de capital ^{5/} | 15 | 0 | -100,0 | 15 | 0 | -100,0 |
| III. GASTO NO FINANCIERO TOTAL (I+II) | 296 | 296 | -1,3 | 481 | 536 | 10,2 |
| <i>Gobierno Nacional</i> | <i>105</i> | <i>95</i> | <i>-10,2</i> | <i>143</i> | <i>171</i> | <i>18,3</i> |
| <i>Gobierno Regional</i> | <i>104</i> | <i>135</i> | <i>28,7</i> | <i>204</i> | <i>256</i> | <i>23,8</i> |
| <i>Gobiernos locales</i> | <i>88</i> | <i>66</i> | <i>-26,1</i> | <i>134</i> | <i>109</i> | <i>-19,3</i> |

1/ Información actualizada al 28 de febrero de 2018.

2/ Considera las transferencias intergubernamentales del Gobierno Nacional.

3/ Incluye el pago de pensiones, donaciones, transferencias y otros gastos corrientes.

4/ Considera el gasto en Defensa e Interior.

5/ Incluye donaciones y transferencias.

Fuente: Ministerio de Economía y Finanzas (MEF).

Elaboración: BCRP, Sucursal Trujillo. Departamento de Estudios Económicos.

- En los **gastos corrientes**, el incremento registrado en el mes (15,1 por ciento), se explica por mayores gastos del Gobierno Regional (26,9 por ciento) y del Gobierno Nacional (8,1 por ciento). En el primer bimestre del año, los gastos corrientes se incrementaron en 24,3 por ciento, en términos reales, impulsados por el mayor gasto del Gobierno Nacional (42,2 por ciento) y el Gobierno Regional (23,0 por ciento).
- Los **gastos de capital** decrecieron 37,5 por ciento interanual en febrero en términos reales, principalmente por menores gastos del Gobierno Nacional (-54,5 por ciento) y de los gobiernos

locales (-39,9 por ciento). En el periodo enero-febrero los gastos de capital acumularon una reducción de 34,1 por ciento interanual.

- La **inversión pública** cayó 25,6 por ciento interanual en febrero, por menores montos invertidos por los gobiernos locales (-39,9 por ciento) y por el Gobierno Nacional (-12,1 por ciento). En el primer caso es explicado por la menor ejecución interanual en educación (-60,5 por ciento) y saneamiento (-46,2 por ciento). En el segundo caso, la reducción responde básicamente a una menor ejecución en transporte, principalmente, en el proyecto “Rehabilitación y mejoramiento de la carretera PE-3N Longitudinal de la Sierra Norte, tramo Cochabamba-Cutervo-Santo Domingo de la Capilla-Chiple”.
- En cuanto al **avance de la inversión pública**, lo ejecutado a febrero representa el 4,7 por ciento del PIM, 2,0 puntos porcentuales menos que lo ejecutado en similar periodo del año anterior. Los gobiernos locales registran un avance de 10,5 por ciento, seguido por el Gobierno Regional (2,8 por ciento) y por el Gobierno Nacional (2,4 por ciento).

GRÁFICO N° 08
CAJAMARCA: EVOLUCIÓN DE LA EJECUCIÓN DEL PRESUPUESTO DE INVERSIONES
 (Variación % real)

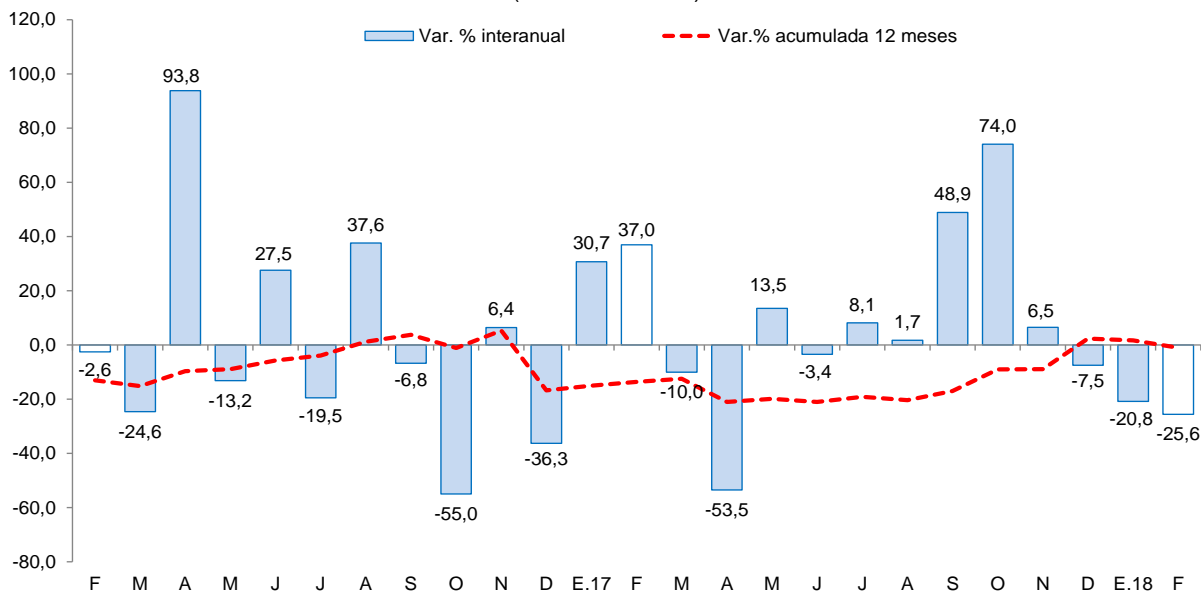

Fuente: Ministerio de Economía y Finanzas (MEF).

- Los principales proyectos ejecutados por los tres niveles de gobierno en el mes fueron:

Gobierno Nacional

- Rehabilitación y remodelación de la infraestructura educativa y equipamiento de la institución educativa José Gálvez Egúsqiza, distrito de Cajabamba, provincia de Cajabamba - Cajamarca (S/3,3 millones).
- Rehabilitación y remodelación de la infraestructura educativa y equipamiento de la institución educativa N° 16498 Eloy Soberón Flores, distrito de San Ignacio, provincia de San Ignacio - Cajamarca (S/ 2,5 millones).
- Mejoramiento, ampliación de los servicios turísticos públicos en el complejo turístico Baños del Inca, distrito los Baños del Inca, provincia de Cajamarca - Cajamarca (S/ 1,8 millones).

Gobierno Regional

- Construcción e implementación del Hospital II-1 de Cajabamba (S/ 1,5 millones).
- Mejoramiento de las condiciones del servicio de educación secundaria en la I.E. S. Felipe
- Mejoramiento de los servicios de educación inicial escolarizada de las localidades de Malcas,



Shillabamba, El Ollero, Ventanillas, Campo Alegre, Jucat, Chupica y San Antonio, de las provincias de San Marcos y Celendín - Cajamarca (S/ 1,2 millones).

- Instalación del servicio de agua del sistema de riego, caserío Santa Rosa , distrito Cortegana, provincia Celendín - Cajamarca (S/ 1,0 millones).

Gobiernos locales

- Creación del mercado zonal sur, distrito de Cajamarca, provincia de Cajamarca - Cajamarca (S/ 1,5 millones).
- Mejoramiento y ampliación del sistema de agua potable y alcantarillado de la ciudad de Llama, distrito de Llama, provincia de Chota - Cajamarca (S/ 1,3 millones).
- Mejoramiento del servicio de educación primaria y secundaria, y ampliación del servicio de educación inicial en la institución educativa Fe y Alegría 22 San Luis Gonzaga, distrito de Jaén, provincia de Jaén - Cajamarca (S/ 1,3 millones).

V. ANEXOS



ANEXO 1

CAJAMARCA: PRODUCCIÓN AGROPECUARIA ^{1/}
(T.m.)

| PRODUCTOS | 2017 | | | | | | | | | | | 2018 | | PRODUCTOS |
|--------------------------------|--------|--------|--------|--------|--------|--------|--------|--------|--------|--------|--------|--------|--------|--------------------------------|
| | FEB | MAR | ABR | MAY | JUN | JUL | AGO | SET | OCT | NOV | DIC | ENE | FEB | |
| AGRÍCOLA | | | | | | | | | | | | | | AGRÍCOLA |
| Alfalfa | 14 479 | 14 466 | 14 508 | 14 819 | 13 960 | 13 744 | 13 580 | 13 524 | 13 826 | 13 771 | 13 495 | 13 683 | 14 206 | Alfalfa |
| Arroz cáscara | 3 382 | 11 231 | 10 325 | 19 610 | 34 291 | 14 816 | 4 830 | 16 911 | 22 416 | 30 367 | 14 439 | 3 204 | 2 605 | Arroz cáscara |
| Arveja grano seco | 0 | 5 | 58 | 109 | 257 | 972 | 2 119 | 2 974 | 4 699 | 2 162 | 309 | 0 | 5 | Arveja grano seco |
| Arveja grano verde | 1 041 | 1 096 | 1 760 | 1 711 | 1 602 | 3 763 | 3 898 | 1 996 | 144 | 65 | 54 | 443 | 1 906 | Arveja grano verde |
| Café | 0 | 2 716 | 4 055 | 8 079 | 19 056 | 14 759 | 7 482 | 5 841 | 2 145 | 37 | 0 | 0 | 0 | Café |
| Frijol grano seco | 101 | 173 | 446 | 2 764 | 3 344 | 2 257 | 821 | 398 | 316 | 195 | 233 | 70 | 1 | Frijol grano seco |
| Maíz amarillo duro | 1 147 | 2 683 | 5 793 | 8 088 | 9 556 | 12 042 | 4 672 | 1 349 | 1 255 | 3 154 | 3 714 | 1 019 | 1 025 | Maíz amarillo duro |
| Maíz amiláceo | 21 | 107 | 824 | 5 408 | 7 168 | 4 551 | 722 | 303 | 0 | 0 | 17 | 0 | 1 | Maíz amiláceo |
| Maíz choclo | 1 673 | 5 489 | 4 074 | 1 686 | 1 890 | 454 | 20 | 0 | 0 | 0 | 1 600 | 1 130 | 3 131 | Maíz choclo |
| Olluco | 51 | 1 761 | 2 769 | 2 947 | 3 961 | 2 705 | 1 038 | 461 | 101 | 55 | 0 | 0 | 0 | Olluco |
| Papa | 29 028 | 20 357 | 28 036 | 25 283 | 20 881 | 21 590 | 16 593 | 18 742 | 23 713 | 28 935 | 35 296 | 21 067 | 34 023 | Papa |
| Plátano | 2 902 | 2 787 | 3 284 | 3 142 | 3 240 | 2 881 | 2 814 | 2 404 | 2 882 | 2 908 | 3 048 | 3 191 | 2 615 | Plátano |
| Trigo | 61 | 96 | 157 | 940 | 3 287 | 8 230 | 9 133 | 5 340 | 977 | 26 | 0 | 0 | 58 | Trigo |
| Otros agrícolas | | | | | | | | | | | | | | Otros agrícolas |
| Ajo | 42 | 371 | 377 | 407 | 422 | 522 | 630 | 761 | 771 | 368 | 131 | 20 | 76 | Ajo |
| Arracacha | 2 024 | 1 688 | 1 144 | 387 | 238 | 148 | 605 | 884 | 1 179 | 1 826 | 1 864 | 2 092 | 2 010 | Arracacha |
| Cacao | 123 | 112 | 112 | 101 | 92 | 62 | 48 | 35 | 43 | 63 | 81 | 120 | 108 | Cacao |
| Cebada grano | 4 | 7 | 117 | 341 | 1 998 | 2 501 | 2 269 | 1 166 | 478 | 164 | 44 | 0 | 3 | Cebada grano |
| Chirimoya | 544 | 874 | 1 418 | 422 | 84 | 10 | 68 | 0 | 0 | 0 | 10 | 471 | 546 | Chirimoya |
| Frijol grano verde | 634 | 1 584 | 1 198 | 184 | 163 | 97 | 36 | 0 | 0 | 0 | 0 | 160 | 817 | Frijol grano verde |
| Gramalote | 25 767 | 25 003 | 21 656 | 20 153 | 18 162 | 16 385 | 8 785 | 4 006 | 3 642 | 7 528 | 19 847 | 22 699 | 8 318 | Gramalote |
| Granadilla | 57 | 355 | 659 | 379 | 256 | 111 | 94 | 120 | 370 | 1 028 | 374 | 0 | 65 | Granadilla |
| Haba grano seco | 0 | 28 | 339 | 935 | 979 | 554 | 212 | 48 | 1 | 0 | 0 | 0 | 0 | Haba grano seco |
| Palta | 586 | 611 | 622 | 1 006 | 508 | 243 | 250 | 381 | 211 | 245 | 416 | 580 | 595 | Palta |
| Yuca | 6 072 | 6 461 | 5 393 | 4 629 | 3 570 | 2 489 | 3 445 | 4 502 | 5 860 | 6 534 | 6 860 | 7 361 | 5 199 | Yuca |
| Zapallo | 282 | 1 355 | 2 990 | 2 003 | 2 148 | 961 | 365 | 397 | 250 | 55 | 0 | 0 | 404 | Zapallo |
| PECUARIO | | | | | | | | | | | | | | PECUARIO |
| Carne de ave ^{2/} | 281 | 253 | 332 | 282 | 282 | 294 | 321 | 295 | 310 | 316 | 352 | 295 | 254 | Carne de ave ^{2/} |
| Carne de ovino ^{2/} | 120 | 94 | 109 | 114 | 102 | 101 | 94 | 102 | 107 | 100 | 96 | 94 | 101 | Carne de ovino ^{2/} |
| Carne de porcino ^{2/} | 537 | 511 | 534 | 581 | 551 | 559 | 511 | 544 | 551 | 520 | 507 | 506 | 492 | Carne de porcino ^{2/} |
| Carne de vacuno ^{2/} | 2 155 | 2 117 | 2 262 | 2 270 | 2 224 | 2 137 | 2 067 | 2 145 | 2 134 | 2 012 | 1 985 | 2 094 | 1 961 | Carne de vacuno ^{2/} |
| Huevo | 221 | 222 | 210 | 188 | 198 | 200 | 190 | 186 | 176 | 172 | 161 | 186 | 184 | Huevo |
| Leche | 28 623 | 29 815 | 30 683 | 31 409 | 30 852 | 30 052 | 29 786 | 28 927 | 30 331 | 29 940 | 30 476 | 29 727 | 29 558 | Leche |

1/ Cifras preliminares.

2/ Peso neto.

Fuente: MINAGRI.

Elaboración: BCRP. Sucursal Trujillo, Departamento de Estudios Económicos.



ANEXO 2

CAJAMARCA: PRODUCCIÓN MINERA ^{1/}

| PRODUCTOS | 2017 | | | | | | | | | | | 2018 | | PRODUCTOS |
|-------------------------|---------|---------|---------|---------|---------|---------|---------|---------|---------|---------|---------|---------|---------|-------------------------|
| | FEB | MAR | ABR | MAY | JUN | JUL | AGO | SET | OCT | NOV | DIC | ENE | FEB | |
| MINERÍA METÁLICA | | | | | | | | | | | | | | MINERÍA METÁLICA |
| Oro (Onzas troy) | 86 126 | 76 148 | 77 978 | 82 498 | 83 244 | 87 171 | 104 627 | 96 045 | 96 716 | 87 229 | 87 742 | 70 629 | 62 292 | Oro (Onzas troy) |
| Cobre (TMF) | 2 417 | 2 443 | 2 725 | 2 396 | 2 579 | 2 592 | 3 308 | 2 762 | 2 683 | 2 603 | 2 584 | 2 246 | 2 446 | Cobre (TMF) |
| Plata (Onzas troy) | 100 367 | 105 225 | 100 713 | 114 665 | 118 571 | 114 252 | 143 404 | 158 704 | 160 608 | 153 573 | 132 786 | 123 606 | 113 851 | Plata (Onzas troy) |

^{1/} Cifras preliminares.

Fuente: MNEM.

Elaboración: BCRP, Sucursal Trujillo. Departamento de Estudios Económicos.



ANEXO 3

CAJAMARCA: PRODUCCIÓN MANUFACTURERA ^{1/}
(Índice 1994 = 100)

| PRODUCTOS | 2017 | | | | | | | | | | | 2018 | | PRODUCTOS |
|---|------------|------------|------------|------------|------------|------------|------------|------------|------------|------------|------------|------------|------------|---|
| | FEB | MAR | ABR | MAY | JUN | JUL | AGO | SET | OCT | NOV | DIC | ENE | FEB | |
| 1520 PRODUCTOS LACTEOS | 187 | 178 | 153 | 183 | 178 | 204 | 194 | 188 | 203 | 182 | 178 | 150 | 169 | 1520 PRODUCTOS LACTEOS |
| Queso | 228 | 215 | 182 | 199 | 188 | 224 | 217 | 195 | 228 | 207 | 192 | 187 | 187 | Queso |
| Mantequilla | 34 | 34 | 34 | 20 | 34 | 29 | 27 | 27 | 27 | 27 | 27 | 24 | 24 | Mantequilla |
| Yogurt | 384 | 373 | 360 | 363 | 345 | 362 | 371 | 367 | 359 | 349 | 353 | 346 | 352 | Yogurt |
| Manjarblanco | 68 | 67 | 67 | 147 | 161 | 156 | 137 | 184 | 142 | 118 | 150 | 38 | 125 | Manjarblanco |
| 1531 PRODUCTOS DE MOLINERIA | 22 | 74 | 67 | 128 | 224 | 97 | 32 | 110 | 146 | 198 | 94 | 21 | 17 | 1531 PRODUCTOS DE MOLINERIA |
| Arroz Pilado | 22 | 74 | 67 | 128 | 224 | 97 | 32 | 110 | 146 | 198 | 94 | 21 | 17 | Arroz Pilado |
| 1554 BEBIDAS NO ALCOHOLICAS | 95 | 109 | 105 | 93 | 92 | 93 | 111 | 120 | 104 | 106 | 90 | 89 | 86 | 1554 BEBIDAS NO ALCOHOLICAS |
| Agua Embotellada | 95 | 109 | 105 | 93 | 92 | 93 | 111 | 120 | 104 | 106 | 90 | 89 | 86 | Agua Embotellada |
| 2411 SUSTANCIAS QUIMICAS BASICAS | 108 | 110 | 105 | 108 | 107 | 108 | 118 | 108 | 116 | 111 | 107 | 118 | 123 | 2411 SUSTANCIAS QUIMICAS BASICAS |
| Oxígeno | 108 | 110 | 105 | 108 | 107 | 108 | 118 | 108 | 116 | 111 | 107 | 118 | 123 | Oxígeno |
| TOTAL | 91 | 117 | 103 | 149 | 201 | 140 | 99 | 142 | 168 | 189 | 128 | 75 | 80 | TOTAL |

^{1/} Cifras preliminares.

Fuente: Ministerio de la Producción y Empresas.

Elaboración: BCRP. Sucursal Trujillo. Departamento de Estudios Económicos.



ANEXO 4

CAJAMARCA: PRODUCCIÓN MANUFACTURERA ^{1/}
(Variaciones porcentuales)

| PRODUCTOS | 2017 | | | | | | | | | | | 2018 | | PRODUCTOS |
|---|--------------|--------------|--------------|--------------|--------------|--------------|--------------|--------------|--------------|--------------|--------------|--------------|--------------|---|
| | FEB | MAR | ABR | MAY | JUN | JUL | AGO | SET | OCT | NOV | DIC | ENE | FEB | |
| 1520 PRODUCTOS LACTEOS | -29,0 | -31,4 | -43,2 | -38,5 | -31,3 | -21,5 | -33,5 | -28,6 | -5,5 | 2,9 | -16,7 | -10,8 | -9,7 | 1520 PRODUCTOS LACTEOS |
| Queso | -18,9 | -21,7 | -39,1 | -38,8 | -31,2 | -15,9 | -23,8 | -25,5 | -0,1 | 10,3 | -12,2 | -2,6 | -18,0 | Queso |
| Mantequilla | -5,6 | -7,1 | -6,0 | -16,2 | -2,5 | -0,4 | -18,1 | -17,0 | -20,3 | -19,9 | -20,0 | 10,5 | -28,7 | Mantequilla |
| Yogurt | -44,3 | -39,0 | -35,2 | -25,8 | -23,3 | -19,0 | -14,3 | -11,6 | -13,0 | -12,1 | -10,9 | -9,3 | -8,3 | Yogurt |
| Manjarblanco | -69,7 | -70,4 | -66,1 | -38,8 | -33,0 | -40,9 | -60,8 | -38,8 | -25,5 | -24,2 | -31,7 | -63,1 | 83,3 | Manjarblanco |
| 1531 PRODUCTOS DE MOLINERIA | -9,5 | -52,4 | -56,6 | 14,9 | 113,3 | -8,4 | 16,1 | -31,8 | -38,9 | 153,9 | 26,1 | -17,8 | -23,0 | 1531 PRODUCTOS DE MOLINERIA |
| Arroz Pilado | -9,5 | -52,4 | -56,6 | 14,9 | 113,3 | -8,4 | 16,1 | -31,8 | -38,9 | 153,9 | 26,1 | -17,8 | -23,0 | Arroz Pilado |
| 1554 BEBIDAS NO ALCOHOLICAS | -25,2 | -23,3 | -23,2 | -33,4 | -37,8 | -38,8 | -31,3 | -22,2 | -34,1 | -26,0 | -29,7 | -28,0 | -9,4 | 1554 BEBIDAS NO ALCOHOLICAS |
| Agua Embotellada | -25,2 | -23,3 | -23,2 | -33,4 | -37,8 | -38,8 | -31,3 | -22,2 | -34,1 | -26,0 | -29,7 | -28,0 | -9,4 | Agua Embotellada |
| 2411 SUSTANCIAS QUIMICAS BASICAS | 8,3 | -1,0 | 4,8 | 23,6 | 6,6 | 4,8 | 17,3 | 8,4 | 3,7 | -5,6 | -1,2 | 10,8 | 14,2 | 2411 SUSTANCIAS QUIMICAS BASICAS |
| Oxígeno | 8,3 | -1,0 | 4,8 | 23,6 | 6,6 | 4,8 | 17,3 | 8,4 | 3,7 | -5,6 | -1,2 | 10,8 | 14,2 | Oxígeno |
| TOTAL | -26,6 | -40,6 | -48,6 | -20,3 | 19,6 | -17,3 | -27,7 | -29,9 | -26,0 | 57,5 | -3,3 | -12,6 | -11,4 | TOTAL |

^{1/} Cifras preliminares.

Fuente: Ministerio de la Producción y Empresas.

Elaboración: BCRP. Sucursal Trujillo. Departamento de Estudios Económicos.



ANEXO 5

CAJAMARCA: EXPORTACIONES POR TIPO DE PRODUCTO ^{1/}
(Valores FOB en miles de US\$)

| TIPO | 2017 | | | | | | | | | | | 2018 | | TIPO |
|-----------------------------------|------------|------------|------------|------------|------------|------------|------------|------------|------------|------------|------------|------------|------------|-----------------------------------|
| | FEB | MAR | ABR | MAY | JUN | JUL | AGO | SET | OCT | NOV | DIC | ENE | FEB | |
| Productos tradicionales | 178 | 156 | 148 | 201 | 197 | 213 | 286 | 241 | 222 | 197 | 176 | 216 | 106 | Productos tradicionales |
| Agrícolas | 4 | 3 | 2 | 3 | 10 | 15 | 27 | 27 | 29 | 36 | 21 | 20 | 11 | Agrícolas |
| Mineros | 173 | 153 | 146 | 197 | 187 | 198 | 259 | 214 | 193 | 161 | 155 | 197 | 95 | Mineros |
| Productos no tradicionales | 0 | 0 | 1 | 1 | 1 | 1 | 1 | 1 | 0 | 0 | 0 | 0 | 0 | Productos no tradicionales |
| Agropecuarios | 0 | 0 | 1 | 1 | 0 | 1 | 1 | 1 | 0 | 0 | 0 | 0 | 0 | Agropecuarios |
| Químicos | 0 | 0 | 0 | 0 | 0 | 0 | 0 | 0 | 0 | 0 | 0 | 0 | 0 | Químicos |
| Productos mineros no metálicos | 0 | 0 | 1 | 0 | 0 | 0 | 0 | 0 | 0 | 0 | 0 | 0 | 0 | Productos mineros no metálicos |
| Otros | 0 | 0 | 0 | 0 | 1 | 0 | 0 | 0 | 0 | 0 | 0 | 0 | 0 | Otros |
| TOTAL | 178 | 156 | 149 | 202 | 198 | 214 | 287 | 242 | 222 | 197 | 176 | 216 | 106 | TOTAL |

^{1/} Cifras preliminares.

Fuente: SUNAT.

Elaboración: BCRP. Sucursal Trujillo. Departamento de Estudios Económicos.



ANEXO 6

CAJAMARCA: CRÉDITO ^{1/}
(En millones de soles)

| ENTIDADES FINANCIERAS | 2017 | | | | | | | | | | | 2018 | | ENTIDADES FINANCIERAS |
|-----------------------------------|--------------|--------------|--------------|--------------|--------------|--------------|--------------|--------------|--------------|--------------|--------------|--------------|--------------|-----------------------------------|
| | FEB | MAR | ABR | MAY | JUN | JUL | AGO | SET | OCT | NOV | DIC | ENE | FEB | |
| I. Banco de la Nación | 163 | 163 | 165 | 168 | 172 | 175 | 183 | 187 | 188 | 188 | 189 | 193 | 196 | I. Banco de la Nación |
| II. Agrobanco | 59 | 60 | 60 | 59 | 54 | 52 | 47 | 42 | 38 | 36 | 36 | 35 | 33 | II. Agrobanco |
| III. Banca Múltiple | 1 962 | 1 981 | 1 991 | 2 020 | 2 031 | 2 033 | 2 075 | 2 109 | 2 105 | 2 131 | 2 137 | 2 148 | 2 169 | III. Banca Múltiple |
| IV. Entidades no Bancarias | 962 | 974 | 990 | 1 012 | 1 026 | 1 033 | 1 044 | 1 062 | 1 077 | 1 099 | 1 108 | 1 117 | 1 127 | IV. Entidades no Bancarias |
| Cajas Municipales | 638 | 646 | 658 | 671 | 679 | 684 | 693 | 707 | 719 | 733 | 735 | 741 | 747 | Cajas Municipales |
| Cajas Rurales de Ahorro y Crédito | 31 | 32 | 33 | 34 | 35 | 36 | 37 | 37 | 38 | 39 | 40 | 39 | 39 | Cajas Rurales de Ahorro y Crédito |
| Edpymes | 12 | 13 | 13 | 14 | 15 | 15 | 15 | 15 | 15 | 16 | 17 | 17 | 18 | Edpymes |
| Financieras | 282 | 284 | 286 | 293 | 298 | 299 | 300 | 303 | 306 | 311 | 317 | 320 | 323 | Financieras |
| TOTAL | 3 147 | 3 179 | 3 206 | 3 258 | 3 283 | 3 293 | 3 350 | 3 401 | 3 408 | 3 454 | 3 470 | 3 492 | 3 526 | TOTAL |
| En M/N | 2 998 | 3 029 | 3 053 | 3 101 | 3 127 | 3 136 | 3 182 | 3 210 | 3 233 | 3 279 | 3 305 | 3 340 | 3 380 | En M/N |
| En M/E | 149 | 150 | 153 | 157 | 156 | 157 | 168 | 191 | 176 | 175 | 164 | 152 | 146 | En M/E |

^{1/} Cifras preliminares.

Fuente: Superintendencia de Banca, Seguros y AFP (SBS).

Elaboración: BCRP, Sucursal Trujillo. Departamento de Estudios Económicos.



ANEXO 7

CAJAMARCA: TASA DE MOROSIDAD
(En porcentaje)

| ENTIDADES FINANCIERAS | 2017 | | | | | | | | | | | | 2018 | ENTIDADES FINANCIERAS | |
|-----------------------------------|------------|------------|------------|------------|------------|------------|------------|------------|------------|------------|------------|------------|------------|-----------------------------------|------------------------------|
| | ENE | FEB | MAR | ABR | MAY | JUN | JUL | AGO | SET | OCT | NOV | DIC | ENE | | |
| I. Banco de la Nación | 1,0 | 1,0 | 1,0 | 1,0 | 1,0 | 1,1 | 1,1 | 1,1 | 1,1 | 1,1 | 1,1 | 1,1 | 1,1 | 1,1 | I. Banco de la Nación |
| II. Agrobanco | 5,2 | 5,5 | 5,1 | 5,2 | 5,2 | 3,9 | 5,0 | 5,4 | 6,9 | 10,5 | 15,3 | 17,7 | 19,4 | II. Agrobanco | |
| III. Banca Múltiple | 4,8 | 5,0 | 5,0 | 5,0 | 4,9 | 4,8 | 4,8 | 4,7 | 4,7 | 4,9 | 4,7 | 4,7 | 4,6 | III. Banca Múltiple | |
| IV. Entidades no Bancarias | 4,8 | 4,9 | 4,9 | 4,9 | 4,8 | 4,7 | 4,7 | 4,7 | 4,6 | 4,6 | 4,7 | 4,4 | 4,6 | IV. Entidades no Bancarias | |
| Cajas Municipales | 4,9 | 5,0 | 4,8 | 4,9 | 4,7 | 4,6 | 4,7 | 4,9 | 4,7 | 4,7 | 4,9 | 4,4 | 4,7 | Cajas Municipales | |
| Cajas Rurales de Ahorro y Crédito | 3,8 | 3,8 | 3,7 | 3,9 | 4,1 | 4,1 | 4,1 | 4,0 | 3,8 | 4,1 | 4,4 | 3,8 | 3,7 | Cajas Rurales de Ahorro y Crédito | |
| Edpymes | 2,5 | 2,7 | 3,3 | 3,9 | 4,3 | 4,0 | 3,6 | 3,6 | 3,9 | 4,5 | 3,8 | 3,7 | 4,4 | Edpymes | |
| Financieras | 4,7 | 4,9 | 5,2 | 5,2 | 5,0 | 4,9 | 4,6 | 4,5 | 4,4 | 4,4 | 4,3 | 4,5 | 4,5 | Financieras | |
| TOTAL | 4,6 | 4,8 | 4,7 | 4,7 | 4,7 | 4,5 | 4,6 | 4,5 | 4,5 | 4,6 | 4,6 | 4,6 | 4,6 | TOTAL | |

Fuente: Superintendencia de Banca, Seguros y AFP (SBS).

Elaboración: BCRP, Sucursal Trujillo. Departamento de Estudios Económicos.



ANEXO 8

CAJAMARCA: DEPOSITOS ^{1/}
(En millones de soles)

| INSTITUCIONES | 2017 | | | | | | | | | | | 2018 | | INSTITUCIONES |
|------------------------------------|--------------|--------------|--------------|--------------|--------------|--------------|--------------|--------------|--------------|--------------|--------------|--------------|--------------|------------------------------------|
| | FEB | MAR | ABR | MAY | JUN | JUL | AGO | SET | OCT | NOV | DIC | ENE | FEB | |
| I. Banco de la Nación | 567 | 547 | 566 | 533 | 565 | 543 | 593 | 533 | 554 | 550 | 595 | 616 | 624 | I. Banco de la Nación |
| II. Banca Múltiple | 1 267 | 1 288 | 1 182 | 1 129 | 1 095 | 1 098 | 1 118 | 1 129 | 1 151 | 1 210 | 1 233 | 1 199 | 1 184 | II. Banca Múltiple |
| III. Entidades no Bancarias | 394 | 400 | 398 | 415 | 415 | 422 | 429 | 445 | 453 | 466 | 480 | 483 | 482 | III. Entidades no Bancarias |
| Cajas Municipales | 319 | 322 | 320 | 334 | 334 | 339 | 346 | 362 | 368 | 378 | 392 | 396 | 393 | Cajas Municipales |
| Cajas Rurales de Ahorro y Crédito | 4 | 4 | 3 | 4 | 4 | 4 | 4 | 4 | 4 | 4 | 4 | 4 | 4 | Cajas Rurales de Ahorro y Crédito |
| Financieras | 71 | 74 | 75 | 77 | 78 | 79 | 80 | 80 | 81 | 84 | 84 | 83 | 85 | Financieras |
| TOTAL | 2 228 | 2 236 | 2 146 | 2 077 | 2 076 | 2 063 | 2 140 | 2 107 | 2 158 | 2 225 | 2 308 | 2 298 | 2 290 | TOTAL |
| En M/N | 1 676 | 1 703 | 1 696 | 1 694 | 1 706 | 1 722 | 1 785 | 1 753 | 1 796 | 1 824 | 1 935 | 1 945 | 1 935 | En M/N |
| En M/E | 552 | 533 | 450 | 383 | 369 | 340 | 355 | 354 | 363 | 402 | 373 | 353 | 354 | En M/E |

^{1/} Cifras preliminares.

Fuente: Superintendencia de Banca, Seguros y AFP (SBS).

Elaboración: BCRP, Sucursal Trujillo. Departamento de Estudios Económicos.



ANEXO 9

CAJAMARCA: INGRESOS RECAUDADOS POR EL GOBIERNO CENTRAL ^{1/}
(En millones de soles)

| RUBROS | 2017 | | | | | | | | | | | 2018 | | RUBROS |
|--|------|-----|-----|-----|-----|-----|-----|-----|-----|-----|-----|------|-----|--|
| | FEB | MAR | ABR | MAY | JUN | JUL | AGO | SET | OCT | NOV | DIC | ENE | FEB | |
| I. INGRESOS TRIBUTARIOS | 18 | 18 | 20 | 18 | 17 | 19 | 24 | 25 | 26 | 26 | 27 | 32 | 24 | I. INGRESOS TRIBUTARIOS |
| 1. Impuestos a la Renta | 9 | 9 | 9 | 9 | 7 | 9 | 10 | 11 | 12 | 11 | 12 | 15 | 11 | 1. Impuestos a los Ingresos |
| - Personas Naturales | 3 | 3 | 3 | 3 | 3 | 3 | 3 | 4 | 4 | 4 | 4 | 6 | 4 | - Personas Naturales |
| - Personas Jurídicas | 6 | 5 | 4 | 4 | 4 | 4 | 6 | 7 | 7 | 7 | 8 | 10 | 7 | - Personas Jurídicas |
| - Regularización | 0 | 1 | 2 | 2 | 1 | 1 | 1 | 1 | 1 | 0 | 0 | 0 | 0 | - Regularización |
| 2. Impuestos General a las Ventas | 8 | 6 | 8 | 6 | 7 | 8 | 10 | 11 | 11 | 12 | 11 | 14 | 11 | 2. Impuestos General a las Ventas |
| - Operaciones Internas | 8 | 6 | 8 | 6 | 7 | 8 | 10 | 11 | 11 | 12 | 11 | 14 | 11 | - Operaciones Internas |
| 3. Impuestos Selectivo al Consumo | 0 | 0 | 0 | 0 | 0 | 0 | 0 | 0 | 0 | 0 | 0 | 0 | 0 | 3. Impuestos Selectivo al Consumo |
| 4. Otros Ingresos Tributarios | 1 | 2 | 2 | 3 | 3 | 2 | 3 | 3 | 3 | 3 | 3 | 3 | 2 | 4. Otros Ingresos Tributarios |
| II. INGRESOS NO TRIBUTARIOS | 0 | 0 | 0 | 0 | 0 | 0 | 1 | 1 | 1 | 1 | 1 | 0 | 1 | II. INGRESOS NO TRIBUTARIOS |
| INGRESOS CORRIENTES (I+II) | 18 | 18 | 20 | 18 | 17 | 19 | 24 | 26 | 27 | 27 | 27 | 32 | 25 | INGRESOS CORRIENTES (I+II) |

Fuente: SUNAT.

Elaboración: BCRP, Sucursal Trujillo. Departamento de Estudios Económicos.



ANEXO 10

CAJAMARCA: EJECUCIÓN DEL PRESUPUESTO PÚBLICO, SEGÚN TIPO DE GASTO ^{1/}
(En millones de soles)

| | 2017 | | | | | | | | | | | 2018 | | |
|---|------------|------------|------------|------------|------------|------------|------------|------------|------------|------------|------------|------------|------------|---|
| | FEB | MAR | ABR | MAY | JUN | JUL | AGO | SET | OCT | NOV | DIC | ENE | FEB | |
| I. GASTOS CORRIENTES | 204 | 253 | 284 | 238 | 286 | 260 | 313 | 218 | 264 | 269 | 510 | 221 | 237 | I. GASTOS CORRIENTES |
| <i>Gobierno Nacional</i> | <i>74</i> | <i>97</i> | <i>119</i> | <i>71</i> | <i>124</i> | <i>69</i> | <i>142</i> | <i>50</i> | <i>81</i> | <i>67</i> | <i>176</i> | <i>71</i> | <i>81</i> | <i>Gobierno Nacional</i> |
| <i>Gobierno Regional</i> | <i>96</i> | <i>106</i> | <i>121</i> | <i>119</i> | <i>118</i> | <i>137</i> | <i>124</i> | <i>125</i> | <i>133</i> | <i>152</i> | <i>259</i> | <i>121</i> | <i>124</i> | <i>Gobierno Regional</i> |
| <i>Gobiernos locales</i> | <i>33</i> | <i>50</i> | <i>44</i> | <i>49</i> | <i>44</i> | <i>54</i> | <i>47</i> | <i>44</i> | <i>49</i> | <i>50</i> | <i>75</i> | <i>30</i> | <i>32</i> | <i>Gobiernos locales</i> |
| Remuneraciones | 106 | 110 | 118 | 115 | 115 | 134 | 118 | 119 | 125 | 145 | 199 | 136 | 133 | Remuneraciones |
| Gobierno Nacional | 20 | 21 | 20 | 20 | 18 | 23 | 18 | 18 | 18 | 21 | 22 | 22 | 20 | Gobierno Nacional |
| Gobierno Regional | 78 | 79 | 88 | 86 | 88 | 99 | 91 | 93 | 98 | 115 | 164 | 104 | 104 | Gobierno Regional |
| Gobiernos locales | 8 | 10 | 9 | 9 | 8 | 12 | 9 | 8 | 9 | 10 | 13 | 10 | 9 | Gobiernos locales |
| Bienes y Servicios | 46 | 73 | 70 | 79 | 102 | 72 | 72 | 79 | 69 | 83 | 194 | 31 | 44 | Bienes y Servicios |
| Gobierno Nacional | 12 | 20 | 14 | 20 | 51 | 13 | 15 | 25 | 9 | 21 | 85 | 7 | 11 | Gobierno Nacional |
| Gobierno Regional | 12 | 18 | 25 | 26 | 20 | 24 | 25 | 24 | 27 | 29 | 63 | 7 | 12 | Gobierno Regional |
| Gobiernos locales | 22 | 35 | 31 | 33 | 31 | 34 | 32 | 30 | 33 | 33 | 46 | 17 | 21 | Gobiernos locales |
| Transferencias ^{3/} | 52 | 69 | 97 | 44 | 69 | 54 | 124 | 19 | 69 | 40 | 116 | 54 | 60 | Transferencias ^{3/} |
| Gobierno Nacional | 42 | 57 | 85 | 31 | 54 | 33 | 110 | 7 | 53 | 25 | 70 | 43 | 50 | Gobierno Nacional |
| Gobierno Regional | 7 | 8 | 7 | 7 | 9 | 13 | 8 | 8 | 8 | 8 | 31 | 9 | 7 | Gobierno Regional |
| Gobiernos locales | 3 | 4 | 4 | 6 | 5 | 8 | 6 | 5 | 7 | 7 | 15 | 3 | 3 | Gobiernos locales |
| II. GASTOS DE CAPITAL | 93 | 130 | 88 | 91 | 105 | 135 | 117 | 162 | 134 | 138 | 370 | 19 | 59 | II. GASTOS DE CAPITAL |
| <i>Gobierno Nacional</i> | <i>31</i> | <i>44</i> | <i>21</i> | <i>16</i> | <i>26</i> | <i>15</i> | <i>26</i> | <i>40</i> | <i>36</i> | <i>29</i> | <i>124</i> | <i>5</i> | <i>14</i> | <i>Gobierno Nacional</i> |
| <i>Gobierno Regional</i> | <i>7</i> | <i>13</i> | <i>9</i> | <i>7</i> | <i>10</i> | <i>11</i> | <i>11</i> | <i>15</i> | <i>17</i> | <i>25</i> | <i>39</i> | <i>0</i> | <i>11</i> | <i>Gobierno Regional</i> |
| <i>Gobiernos locales</i> | <i>55</i> | <i>74</i> | <i>58</i> | <i>68</i> | <i>69</i> | <i>110</i> | <i>80</i> | <i>106</i> | <i>81</i> | <i>84</i> | <i>207</i> | <i>14</i> | <i>33</i> | <i>Gobiernos locales</i> |
| Formación bruta de capital ^{4/} | 78 | 96 | 73 | 86 | 101 | 132 | 116 | 159 | 131 | 137 | 357 | 19 | 59 | Formación bruta de capital ^{4/} |
| Gobierno Nacional | 16 | 10 | 7 | 10 | 22 | 12 | 26 | 38 | 34 | 28 | 111 | 5 | 14 | Gobierno Nacional |
| Gobierno Regional | 7 | 13 | 9 | 7 | 10 | 11 | 11 | 15 | 17 | 25 | 39 | 0 | 11 | Gobierno Regional |
| Gobiernos locales | 55 | 73 | 57 | 68 | 69 | 110 | 80 | 106 | 80 | 84 | 207 | 14 | 33 | Gobiernos locales |
| Otros gastos de capital ^{5/} | 15 | 34 | 14 | 6 | 4 | 3 | 1 | 3 | 2 | 0 | 13 | 0 | 0 | Otros gastos de capital ^{5/} |
| III. GASTO NO FINANCIERO TOTAL (I+II) | 296 | 382 | 372 | 330 | 391 | 395 | 430 | 380 | 397 | 406 | 880 | 240 | 296 | III. GASTO NO FINANCIERO TOTAL (I+II) |
| <i>Gobierno Nacional</i> | <i>105</i> | <i>141</i> | <i>140</i> | <i>86</i> | <i>149</i> | <i>84</i> | <i>169</i> | <i>91</i> | <i>117</i> | <i>95</i> | <i>300</i> | <i>76</i> | <i>95</i> | <i>Gobierno Nacional</i> |
| <i>Gobierno Regional</i> | <i>104</i> | <i>118</i> | <i>130</i> | <i>126</i> | <i>128</i> | <i>148</i> | <i>135</i> | <i>140</i> | <i>151</i> | <i>177</i> | <i>298</i> | <i>121</i> | <i>135</i> | <i>Gobierno Regional</i> |
| <i>Gobiernos locales</i> | <i>88</i> | <i>123</i> | <i>102</i> | <i>117</i> | <i>114</i> | <i>164</i> | <i>127</i> | <i>150</i> | <i>130</i> | <i>133</i> | <i>282</i> | <i>44</i> | <i>66</i> | <i>Gobiernos locales</i> |

1/ Información actualizada al 28 de febrero de 2018.

2/ Considera las transferencias intergubernamentales del Gobierno Nacional.

3/ Incluye el pago de pensiones, donaciones, transferencias y otros gastos corrientes.

4/ Considera el gasto en Defensa e Interior.

5/ Incluye donaciones y transferencias.

Fuente: Ministerio de Economía y Finanzas (MEF).

Elaboración: BCRP, Sucursal Trujillo. Departamento de Estudios Económicos.

