

BANCO CENTRAL DE RESERVA DEL PERÚ
SUCURSAL TRUJILLO



ANCASH: Síntesis de Actividad Económica
Diciembre 2018¹

Departamento de Estudios Económicos

El Banco Central de Reserva del Perú (BCRP) considera importante presentar un conjunto de indicadores sectoriales de la actividad económica regional, cuya base estadística es recopilada de las siguientes fuentes de información: INEI, MINAGRI, MINEM, PRODUCE, SBS, SUNAT, MEF y empresas.

¹ En la elaboración de este informe participaron (en orden alfabético): Iván Cosavalente, Alfredo Miranda y Rodrigo Rumiche.

ÍNDICE

	<i>Página</i>
RESUMEN EJECUTIVO	3
I. ACTIVIDAD PRODUCTIVA	5
1. Actividad primaria.....	5
1.1 Sector agropecuario.....	5
1.2 Sector pesca	6
1.3 Sector minería.....	7
2. Otros indicadores sectoriales.....	9
2.1 Sector manufactura.....	9
2.2 Sector construcción.....	11
II. SECTOR EXTERNO	11
1. Exportaciones.....	11
III. CRÉDITOS Y DEPÓSITOS /.....	12
1. Créditos.....	12
2. Depósitos	14
IV. EJECUCIÓN DEL PRESUPUESTO PÚBLICO	15
1. Ejecución del Presupuesto del Gasto No Financiero	15
Recuadro 1.....	18
V. ANEXOS	19

RESUMEN EJECUTIVO

Principales hechos de importancia

- En la **actividad primaria**, la actividad pesquera registró en diciembre un crecimiento interanual de 699,6 por ciento y el sector minería en 5,3 por ciento; caso contrario fue el resultado del sector agropecuario, que se contrajo 4,2 por ciento.
- En lo referente a **otros indicadores de la actividad económica** del departamento, mostraron crecimientos interanuales en el mes: la producción industrial (96,8 por ciento), la inversión pública (64,7 por ciento), el crédito total (5,4 por ciento) y los despachos de cemento (2,5 por ciento). Por otra parte, las exportaciones mostraron un desempeño negativo (-13,4 por ciento).

Actividad primaria

- El **sector agropecuario** disminuyó 4,2 por ciento interanual en diciembre por una menor producción agrícola (-7,2 por ciento) y pecuaria (-0,1 por ciento). En 2018, el sector acumuló un crecimiento de 10,5 por ciento interanual.
- La **actividad pesquera** creció 703,2 por ciento interanual en diciembre, por un efecto estadístico base, generado por el alto nivel de desembarque de anchoveta destinado para la industria harinera (333,4 mil Tm.), en contraste a diciembre de 2017 que se suspendieron las actividades extractivas de este recurso. En 2018, la actividad pesquera acumuló una expansión de 95,9 por ciento.
- En diciembre, la **actividad minera** creció 5,3 por ciento con relación a similar periodo del año anterior, explicado por la mayor extracción de cobre (21,9 por ciento). Sin embargo, este crecimiento fue atenuado por la caída en la producción de zinc, molibdeno, plata, oro y plomo. Con respecto al periodo enero-diciembre, el sector acumuló un crecimiento de 3,2 por ciento interanual.

Otros indicadores de actividad económica

- En el último mes de 2018, la **manufactura** creció 96,8 por ciento interanual debido al dinamismo, principalmente, de la industria procesadora de recursos primarios (324,9 por ciento); de igual modo contribuyó la mayor producción de la industria no primaria (7,3 por ciento). De enero a diciembre, el sector acumuló una tasa de crecimiento de 28,9 por ciento.
- En el sector construcción, los **despachos de cemento** aumentaron 2,5 por ciento en diciembre respecto a similar mes de 2017. Al finalizar 2018, los despachos registran un incremento de 11,4 por ciento.
- Las **exportaciones** sumaron US\$ 409 millones en diciembre y registró una disminución de 12,2 por ciento interanual. Las exportaciones de productos tradicionales disminuyeron 14,2 por ciento, mientras que los productos no tradicionales aumentaron 48,7 por ciento. En 2018, las exportaciones acumuladas (US\$ 4 726 millones) registraron un crecimiento de 19,2 por ciento interanual.
- El saldo del **crédito directo** total a diciembre (S/ 3 822 millones) creció 5,4 por ciento interanual. Las colocaciones en moneda nacional aumentaron 7,9 por ciento; por el contrario, lo otorgado en moneda extranjera se contrajo 16,6 por ciento.
- La **inversión pública** en diciembre (S/ 422 millones) aumentó 64,7 por ciento, en términos reales, por la mayor inversión ejecutada, básicamente, por el Gobierno nacional (193,1 por ciento), los Gobiernos locales (54,0 por ciento) y del Gobierno regional (22,1 por ciento). En 2018, la inversión pública (S/ 1 548 millones) acumuló un aumento de 49,5 por ciento.

CUADRO N° 01
ANCASH: OTROS INDICADORES DE ACTIVIDAD ECONÓMICA
 (Variación % respecto a similar mes del año anterior)

	Jul.18	Ago.18	Set.18	Oct.18	Nov.18	Dic.18
Producción industrial	↑ 11,2	↑ 32,9	↓ -11,7	↑ 26,0	↑ 78,9	↑ 96,8
Despacho de cemento	↑ 4,0	↑ 9,6	↑ 13,1	↑ 29,0	↑ 25,9	↑ 2,5
Exportaciones	↑ 87,0	↑ 51,7	↓ -19,2	↑ 0,3	↑ 1,5	↓ -13,4
Crédito total	↑ 3,1	↑ 3,4	↑ 3,7	↑ 4,8	↑ 5,7	↑ 5,4
Inversión pública ^{1/}	↑ 2,9	↑ 59,3	↑ 23,4	↑ 52,4	↑ 94,0	↑ 64,7

1/ En términos reales.

Fuentes: BCRP - Sucursal Trujillo, SUNAT y MEF.

I. ACTIVIDAD PRODUCTIVA

1. Actividad primaria

1.1 Sector agropecuario

- El **sector agropecuario** disminuyó 4,2 por ciento interanual en diciembre, por la menor producción agrícola (-7,2 por ciento) y pecuaria (-0,1 por ciento). Por su parte, durante el año 2018 el sector acumuló un crecimiento de 10,5 por ciento interanual.
- En la disminución de la **producción agrícola** del mes influyó la menor oferta de cultivos orientados al mercado externo y agroindustria (-15,2 por ciento), principalmente, alcachofa (-60,2 por ciento) y paprika (-100,0 por ciento), ambos casos por menores áreas cosechadas. Por su parte, el incremento de la producción de cultivos orientados al mercado interno (15,6 por ciento), fue resultado de una mayor producción de camote (341,6 por ciento), que a su vez es explicado por un aumento de la superficie cosechada y mayor rendimiento del cultivo.
- El resultado del **subsector pecuario** se sustenta, principalmente, en la disminución de la producción de carne de ave (-1,3 por ciento), que contrarrestó el crecimiento de la producción de carne vacuno (2,2 por ciento) y huevo (24,7 por ciento).

CUADRO N° 02
ANCASH: SECTOR AGROPECUARIO ^{1/}
(Miles de toneladas)

Subsectores	Estructura Porcentual 2017 ^{2/}	Diciembre				Enero - Diciembre			
		2017	2018	Var. %	Contribución %	2017	2018	Var. %	Contribución %
AGRÍCOLA	60,1			-7,2	-4,2			17,3	10,4
Orientada al mercado externo y agroindustria ^{2/}	29,7			-15,2	-6,6			18,4	5,5
Maíz amarillo duro	12,0	18,1	20,4	12,7	2,1	138,1	214,1	55,0	6,6
Caña de azúcar	7,1	70,5	94,4	34,0	2,0	904,7	876,3	-3,1	-0,2
Espárrago	5,0	0,9	0,8	-18,5	-0,7	12,4	11,9	-4,1	-0,2
Palta	1,8	1,0	1,0	7,4	0,1	11,5	17,5	52,9	0,9
Alcachofa	1,6	5,4	2,2	-60,2	-6,7	8,2	2,9	-64,4	-1,0
Páprika	1,2	0,4	0,0	-100,0	-3,6	1,4	0,6	-58,3	-0,7
Uva	0,4	0,2	0,3	52,2	0,2	2,3	3,2	39,0	0,2
Algodón rama	0,6	0,0	0,0	0,0	0,0	1,8	1,4	-21,0	-0,1
Orientada al mercado interno ^{2/}	30,3			15,6	2,4			16,3	4,9
Arroz cáscara	7,0	0,0	0,0	0,0	0,0	64,4	83,1	29,0	2,0
Papa	4,6	4,2	4,1	-3,7	-0,1	76,7	89,5	16,7	0,8
Alfalfa	3,7	19,6	19,9	1,6	0,1	235,4	244,9	4,0	0,1
Maíz choclo	3,7	1,1	1,2	9,1	0,1	49,5	50,5	2,1	0,1
Maíz amiláceo	1,1	0,1	0,1	91,4	0,1	6,8	7,3	6,7	0,1
Camote	1,2	0,9	3,8	341,6	1,8	19,8	26,0	31,6	0,4
Trigo	1,3	0,0	0,0	0,0	0,0	12,1	12,9	7,0	0,1
Melocotón	0,6	0,5	0,5	0,9	0,0	3,4	3,5	2,7	0,0
Maracuyá	0,4	0,4	0,4	2,8	0,0	4,9	5,8	20,0	0,1
PECUARIA	39,9			-0,1	0,0			0,3	0,1
Carne de ave ^{3/}	24,0	4,1	4,1	-1,3	-0,3	39,4	37,3	-5,5	-1,3
Carne de vacuno ^{3/}	10,2	0,8	0,8	2,2	0,2	9,0	9,9	10,2	1,0
Carne de ovino ^{3/}	2,2	0,1	0,1	0,8	0,0	1,4	1,4	1,6	0,0
Leche	1,8	1,4	1,4	-0,8	0,0	16,1	18,2	12,8	0,2
Huevo	0,5	0,1	0,1	24,7	0,1	1,3	1,3	-0,1	0,0
SECTOR AGROPECUARIO	100,0			-4,2	-4,2			10,5	10,5

Nota: Debido al redondeo de los datos parciales, los totales pueden diferir de la suma de las partes.

1/ Cifras preliminares.

2/ A precios de 2007.

3/ Peso neto.

4/ Variación superior a 1000 por ciento.

Fuente: Ministerio de Agricultura y Riego.

Elaboración: BCRP. Sucursal Trujillo. Departamento de Estudios Económicos.

- En cuanto al avance de las siembras de los principales cultivos transitorios o de corto periodo vegetativo de la presente campaña agrícola (2018/2019), en los cinco primeros meses (de agosto a diciembre), se registró la instalación de un total de 38,9 mil hectáreas, área menor en 5,3 por ciento respecto a igual periodo de la anterior campaña. En tanto, los cultivos que registraron las

menores superficies sembradas, en términos absolutos, fueron maíz amarillo duro (-2 550 has.) y trigo (-1 986 has.)

CUADRO N° 03
ANCASH: SUPERFICIE SEMBRADA DE PRINCIPALES CULTIVOS TRANSITORIOS ^{1/}
(Hectáreas)

	Campaña agrícola ^{2/}		Variación	
	2017/2018	2018/2019	Absoluta	Porcentual
Algodón	237	928	691	291,6
Arroz cáscara	4 480	5 260	780	17,4
Cebada	2 055	1 411	- 644	-31,3
Frijol grano seco	321	607	286	89,1
Maíz amarillo duro	9 844	7 294	-2 550	-25,9
Maíz amiláceo	7 833	8 016	183	2,3
Papa	7 283	8 061	778	10,7
Trigo	4 386	2 400	-1 986	-45,3
Otros	3 617	3 969	352	9,7
Total	40 056	37 946	-2 110	-5,3

1/ Cifras preliminares.

2/ De agosto a diciembre

Fuente: Ministerio de Agricultura y Riego.

Elaboración: BCRP, Sucursal Trujillo. Departamento de Estudios Económicos.

1.2 Sector pesca

- En diciembre, la **actividad pesquera** creció 703,2 por ciento interanual por un efecto estadístico base, generado por el alto nivel de desembarque de anchoveta destinado para la industria harinera (333,4 mil Tm.), en contraste a diciembre de 2017 que se suspendieron las actividades extractivas de este recurso por la alta presencia de ejemplares juveniles en la biomasa.
- El desembarque de diversas especies para el consumo humano directo disminuyó 4,4 por ciento: consumo en estado fresco (-8,4 por ciento), preparación de congelados (-6,1 por ciento) y para conservas (-3,3 por ciento).

CUADRO N° 04
ANCASH: SECTOR PESQUERO ^{1/}
(En toneladas)

	Diciembre			Enero - Diciembre		
	2017	2018	Var.% ^{2/}	2017	2018	Var.% ^{2/}
Consumo Humano Directo	7 682	7 358	-4,4	113 348	139 025	20,1
. Fresco	701	642	-8,4	8 673	6 479	-25,3
. Congelado	1 197	1 124	-6,1	39 548	41 971	6,1
. Conservas	5 784	5 592	-3,3	65 127	90 574	39,1
Consumo Industrial	0	333 434	-	719 504	1 979 532	175,1
. Anchoveta	0	333 434	-	719 504	1 979 532	175,1
. Otras Especies	0	0	-	0	0	-
SECTOR PESCA			703,2			95,9

1/ Cifras preliminares.

2/ Variación a precios de 2007.

Fuente: Ministerio de la Producción.

Elaboración: BCRP, Sucursal Trujillo. Departamento de Estudios Económicos.

- Al finalizar 2018, la actividad pesquera acumuló un crecimiento interanual de 95,9 por ciento como resultado del mayor desembarque, principalmente, de anchoveta que pasó de 719,5 mil Tm. a 1 979,5 mil Tm. (175,1 por ciento); igualmente, de las especies para el consumo humano directo (20,1 por ciento).
- Con relación a la temperatura superficial del mar (TSM), frente al litoral del puerto de Chimbote, medida por IMARPE registró en diciembre de 2018 un valor promedio de 21,9°C, ubicándose a 1,9°C por encima (anomalía positiva) de su histórico normal (20,0.2°C), siendo el cuarto mes consecutivo que presenta desviaciones positivas que van en aumento. Cabe señalar que la TSM del presente mes es mayor a la registrada en igual mes de 2017 (18,8°C). La Comisión Multisectorial encargada del Estudio Nacional del Fenómeno El Niño (ENFEN) en comunicado oficial N°01-2019 (04.01.19), manifiesta que en diciembre continuó la persistencia de las anomalías positivas de la temperatura superficial del mar en la región Niño 1+2 que incluye la zona norte de Perú. Asimismo, entre enero y febrero, espera una ligera disminución de las anomalías de la temperatura del mar debido al arribo de una onda Kelvin fría; sin embargo, estas anomalías positivas podrían aumentar en el mes de marzo ante la llegada de una nueva onda Kelvin cálida.
- En enero de 2019, el **precio promedio de la harina de pescado** (US\$ 1 475 por tonelada) se mantuvo en similar nivel del registrado en diciembre de 2018; no obstante, con respecto a similar mes del año previo, decreció 6,4 por ciento.

GRÁFICO N° 01
COTIZACIÓN INTERNACIONAL DE HARINA DE PESCADO
(Hamburgo - US\$/TM)

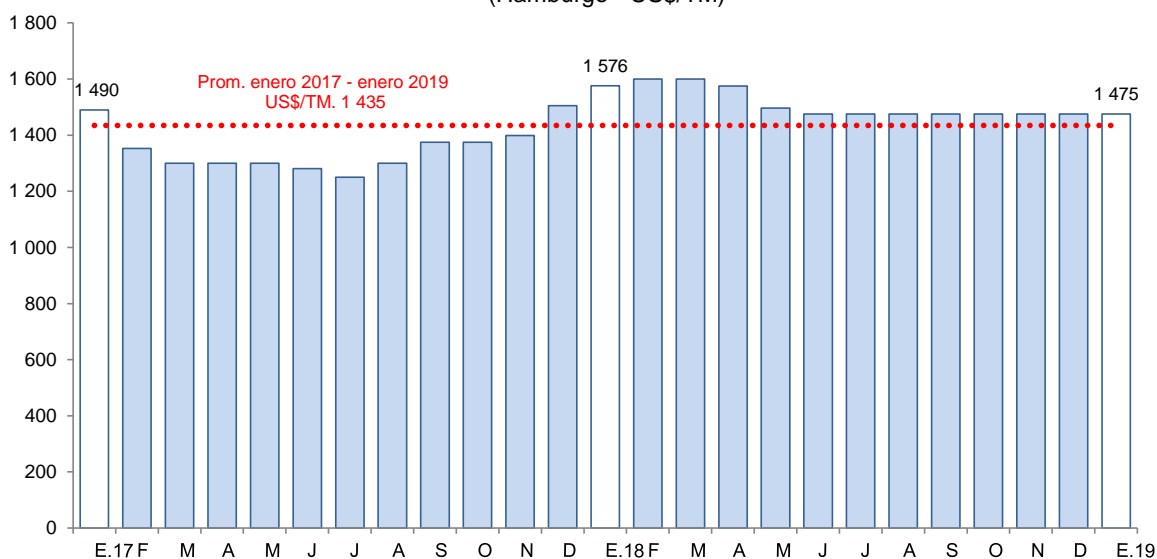

Fuente: Reuters y Bloomberg.

1.3 Sector minería

- En diciembre, la **actividad minera** creció 5,3 por ciento interanual, sustentada en la mayor producción de cobre (21,9 por ciento), que contribuyó con 12,7 puntos porcentuales al resultado del sector. Sin embargo, este crecimiento fue moderado por la caída de la extracción de otros minerales como zinc (-2,7 por ciento), plata (-16,3 por ciento), molibdeno (-46,6 por ciento), oro (-11,4 por ciento) y plomo (-31,8 por ciento). Cabe resaltar que los resultados obtenidos en cobre, se explican principalmente por el aumento de la extracción registrada por la empresa Antamina S.A. (23,1 por ciento).
- En 2018, el sector acumuló un crecimiento de 3,2 por ciento interanual, cifra acorde a los resultados positivos que mostró durante el año. Este crecimiento se explica principalmente por el aumento de la producción de cobre (4,6 por ciento), zinc (7,4 por ciento) y molibdeno (16,6 por ciento). No obstante, el crecimiento se vio parcialmente atenuado por la disminución de la producción de plata (-15,0 por ciento), oro (-28,0 por ciento) y plomo (-33,6 por ciento).

- Con estos resultados, Áncash se consolida como el primer productor de zinc y el segundo productor de cobre a nivel nacional durante el año 2018, al acumular una participación de 36,3 por ciento y 19,2 por ciento, respectivamente.

CUADRO N° 05
SECTOR MINERÍA ^{1/}
(Variación % real respecto a similar periodo del año anterior)

	Estructura Porcentual 2017 ^{2/}	Diciembre				Enero - Diciembre			
		2017	2018	Var.%	Contribución %	2017	2018	Var.%	Contribución %
Cobre (TMF)	58,1	40 227	49 045	21,9	12,7	447 232	467 630	4,6	2,6
Zinc (TMF)	25,5	37 300	36 305	-2,7	-0,6	497 670	534 613	7,4	1,9
Plata (Onzas troy)	7,3	2 162 133	1 810 614	-16,3	-1,1	25 779 460	21 904 831	-15,0	-1,1
Molibdeno (TMF)	5,5	729	389	-46,6	-5,2	3 968	4 628	16,6	0,9
Oro (Onzas troy)	2,0	8 126	7 198	-11,4	-0,2	122 922	88 498	-28,0	-0,5
Plomo (TMF)	1,7	2 689	1 835	-31,8	-0,4	39 368	26 154	-33,6	-0,6
SECTOR MINERÍA ^{2/}	100,0			5,3	5,3			3,2	3,2

1/ Cifras preliminares.

2/ A precios de 2007.

Fuente: Ministerio de Energía y Minas.

Elaboración: BCRP, Sucursal Trujillo. Departamento de Estudios Económicos.

GRÁFICO N° 02
CRECIMIENTO DE LA PRODUCCIÓN MINERA
(Variación % real respecto a similar mes del año anterior)

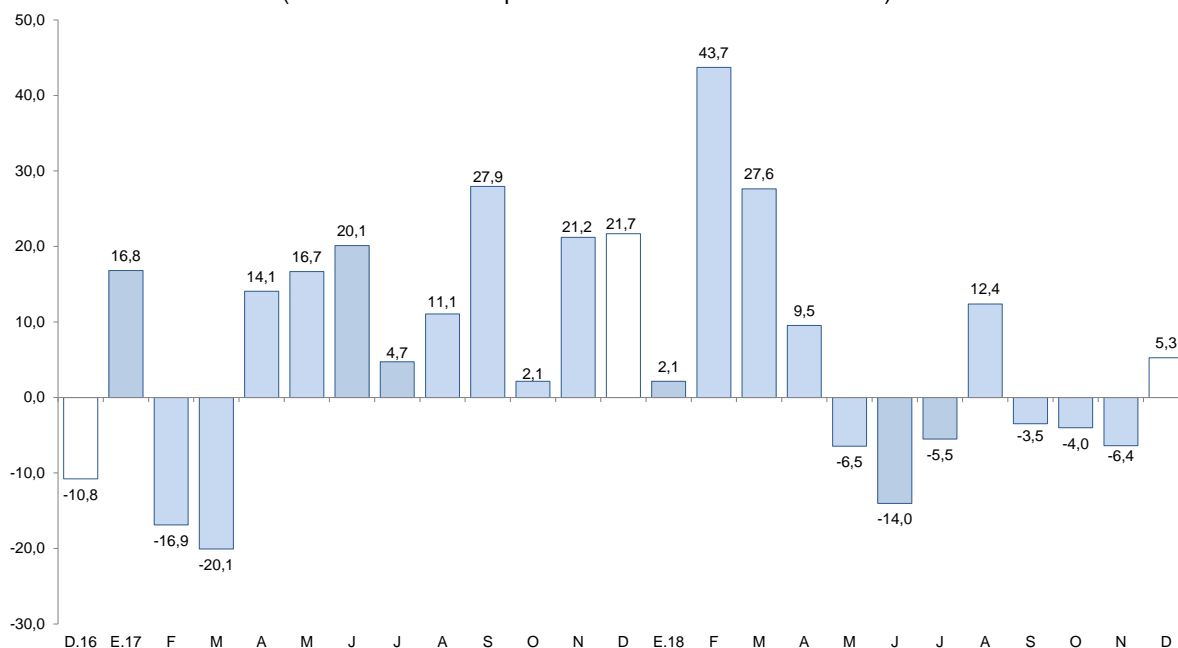

Fuente: MINEM.

Elaboración: BCRP, Sucursal Trujillo, Departamento de Estudios Económicos.

- En enero, el **precio promedio del cobre (US\$/TM 5 933)** disminuyó 2,4 por ciento respecto al mes de diciembre. Durante la primera semana de enero, el cobre registró su precio más bajo (US\$/TM 5 811), no obstante, la cotización del cobre experimentó ligeras alzas durante las siguientes semanas, explicadas por la caída de los inventarios de cobre refinado en las bolsas de metales y por la disminución en la producción esperada para 2019. Sin embargo, la disminución de las importaciones chinas y el temor por la desaceleración en el crecimiento de este país, mantuvieron la cotización promedio en enero por debajo del promedio del mes anterior.
- Asimismo, el **precio promedio del zinc (US\$/TM 2 555)** se contrajo 2,6 por ciento en enero de 2019 respecto al mes anterior, en respuesta a los temores de desaceleración global tras la contracción del comercio en China.

- En tanto, en términos interanuales, el precio promedio del cobre como el precio promedio del zinc se contrajeron en 16,2 por ciento y 25,7 por ciento respectivamente.

GRÁFICO N° 03
COTIZACIÓN INTERNACIONAL DE COBRE Y ZINC
(London Metal Exchange - US\$/TM)

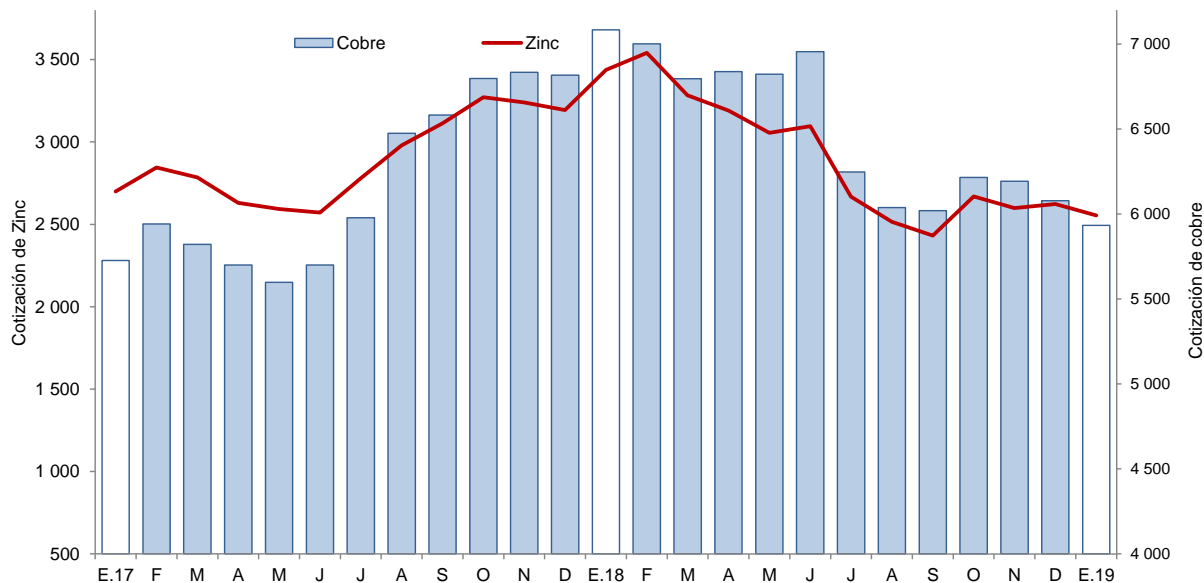

Fuente: Bloomberg.

2. Otros indicadores sectoriales

2.1 Sector manufactura

- La **actividad manufacturera** continuó, por tercer mes consecutivo, mejorando su desempeño con tasas de crecimiento de dos dígitos. En diciembre creció 96,8 por ciento comparada con similar mes de 2017, principalmente por el significativo dinamismo de la industria procesadora de recursos primarios cuya producción aumentó 324,9 por ciento. Asimismo, influyó la mayor producción de la industria no primaria (7,3 por ciento).
- Al finalizar 2018, la manufactura acumuló una tasa de crecimiento interanual de 28,9 por ciento, debido a la mayor producción tanto del subsector primario (65,2 por ciento) como no primario (5,7 por ciento). Con este resultado, la manufactura recuperó su dinamismo tras el retroceso que presentó en 2017 (-4,8 por ciento). Cabe señalar que el sector presentó, en períodos semestrales, un comportamiento positivo: en el primer semestre, creció 21,6 por ciento; y en el segundo, 40,7 por ciento; en ambos casos, responde al dinamismo de la industria primaria (31,3 por ciento y 172,3 por ciento, respectivamente).
- El dinamismo de la **manufactura primaria** registrado en el mes (324,9 por ciento) está asociado a un efecto base estadístico generado por el alto nivel de producción de harina y aceite de pescado al disponer de materia prima, en contraste a diciembre de 2017 en que la producción se paralizó por suspensión de la segunda temporada de pesca de su principal recurso (anchoveta). El resto de industrias presentaron resultados mixtos: la industria azucarera aumentó su producción en 25,3 por ciento por mayor molienda de caña de azúcar (pasó de 70,4 mil a 88,7 mil Tm.) y mejor calidad de la misma (mayor porcentaje de sacarosa en caña); por el contrario, la industria de conservas y productos congelados de pescado disminuyó en 17,5 por ciento por restricciones de recursos marinos.
- Entre enero y diciembre de 2018, el subsector procesador de recursos primarios acumuló una tasa de crecimiento de 65,2 por ciento interanual, lo cual responde a la mayor producción tanto de harina y aceite de pescado (166,8 por ciento) como de conservas y congelados de pescado (19,6 por ciento); de igual modo, creció la producción de azúcar (2,3 por ciento).

CUADRO N° 06
ANCASH: SECTOR MANUFACTURA
(Variación % real respecto a similar periodo del año anterior)

Ramas de actividad	Estructura porcentual 2016 ^{2/}	Diciembre		Enero - Diciembre	
		Var.%	Contribución ^{3/}	Var.%	Contribución ^{3/}
MANUFACTURA PRIMARIA	42,7	324,9	91,6	65,2	25,4
Harina y aceite de pescado	15,6	-	0,0	166,8	21,8
Conservas y productos congelados de pescado	17,6	-17,5	-3,0	19,6	3,4
Azúcar	9,6	25,3	2,8	2,3	0,2
MANUFACTURA NO PRIMARIA	57,3	7,3	5,2	5,7	3,5
Alimentos y Bebidas	4,5	10,8	0,3	25,1	1,3
Hortalizas/Frutas congeladas	1,3	8,0	0,2	30,5	0,6
Arroz pilado	2,8	-	0,0	29,0	0,8
Alcohol etílico	0,5	24,8	0,1	-15,4	-0,1
Sustancias y Productos Químicos	9,1	-1,5	-0,2	-4,5	-0,4
Oxígeno	8,3	-1,2	-0,1	-3,7	-0,3
Nitrógeno	0,7	19,5	0,2	8,3	0,1
Acetileno	0,2	-100,0	-0,2	-84,5	-0,2
Fabricación Metales Básicos	43,6	8,8	5,1	5,4	2,5
Productos siderúrgicos	43,6	8,8	5,1	5,4	2,5
SECTOR MANUFACTURA	100,0	96,8	96,8	28,9	28,9

1/ Cifras preliminares.

2/ A precios de 1994.

3/ En puntos porcentuales.

Fuente: Ministerio de Agricultura y Riego, Ministerio de la Producción y empresas industriales.

Elaboración: BCRP, Sucursal Trujillo. Departamento de Estudios Económicos.

- La **manufactura no primaria** creció 7,3 por ciento en diciembre por la mayor producción de la industria siderúrgica (8,8 por ciento de barras de construcción). El resto de industrias presentaron comportamientos mixtos: la industria de alimentos y bebidas, aumentó 10,8 por ciento; y la industria de sustancias y productos químicos, por el contrario, disminuyó 1,54 por ciento.
- En 2018, la manufactura no primaria creció 5,7 por ciento como resultado de la mayor producción del grupo de alimentos y bebidas (25,1 por ciento) y de la industria siderúrgica (5,4 por ciento). Cabe señalar que el 76,8 por ciento del valor bruto de producción del subsector no primario fue generado por la industria siderúrgica.

GRÁFICO N° 04
ANCASH: EVOLUCIÓN DE LA PRODUCCIÓN MANUFACTURERA NO PRIMARIA
(Variación % real respecto a similar mes del año anterior)

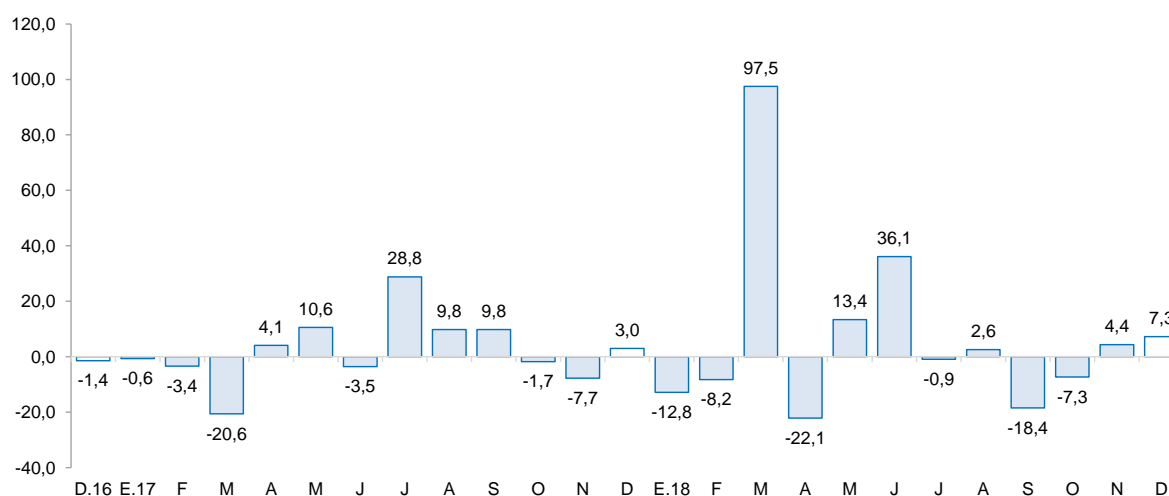

Fuente: Ministerio de Agricultura y Riego y empresas industriales.

Elaboración: BCRP, Sucursal Trujillo, Departamento de Estudios Económicos.

2.2 Sector construcción

- En diciembre, los **despachos de cemento** registraron un aumento de 2,5 por ciento respecto al nivel registrado en igual mes de 2017 debido al mayor avance físico de las obras públicas y al dinamismo de la actividad de la autoconstrucción (ejecución de obras en pequeña escala). Cabe señalar que los despachos mantienen su tendencia ascendente por quince meses consecutivos.
- Al concluir 2018, los despachos de cemento totalizaron 165,2 mil Tm., cifra mayor en 11,4 por ciento a lo registrado en 2017 (148,3 mil Tm). Con este resultado los despachos revierten la tendencia descendente de 2016 (-7,7 por ciento) y 2017 (-2,1 por ciento).

GRÁFICO N° 05
ANCASH: EVOLUCIÓN DE DESPACHOS DE CEMENTO
(Variación % real respecto a similar mes del año anterior)

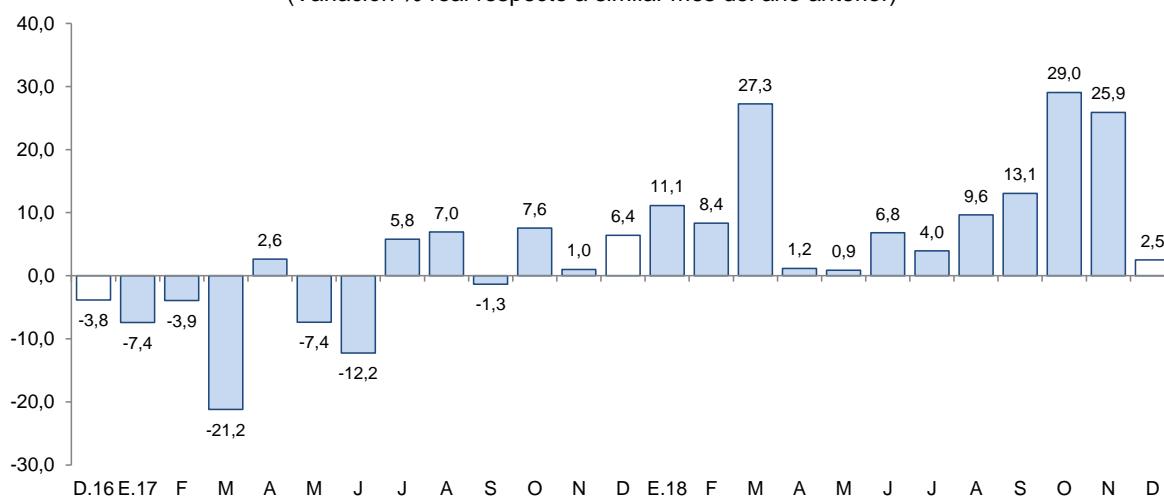

Fuente: Cementos Pacasmayo S.A.A.

II. SECTOR EXTERNO

1. Exportaciones

- Las **exportaciones** sumaron US\$ 409 millones en el mes de diciembre, lo que significó una disminución de 12,2 por ciento interanual. Las exportaciones tradicionales (US\$ 387 millones) disminuyeron en 14,2 por ciento, mientras que las no tradicionales (US\$ 22 millones) aumentaron en 48,7 por ciento. Por otro lado, las exportaciones acumuladas en 2018 sumaron US\$ 4 726 millones y reflejó un incremento de 18,9 por ciento interanual.
- La disminución de las exportaciones **tradicionales** en diciembre obedeció a las menores ventas de productos mineros (-20,9 por ciento), básicamente, de zinc (-36,2 por ciento), tanto por una contracción del volumen exportado (-14,8 por ciento), así como de su precio promedio (-17,8 por ciento).
- El crecimiento de las exportaciones **no tradicionales** en diciembre respondió, básicamente, a mayores ventas en el sector pesquero (92,3 por ciento), principalmente, de conservas de pescado (91,7 por ciento). Por otro lado, las exportaciones agropecuarias disminuyeron 6,9 por ciento, por las menores ventas de espárragos frescos (-56,8 por ciento).
- Los principales países de destino de las exportaciones totales durante el 2018, en términos nominales, son: China (68,1 por ciento), Alemania (5,0 por ciento) y Japón (4,2 por ciento). El

principal producto exportado a China y Alemania es el cobre, mientras que Japón, el zinc. De otro lado, con relación a las exportaciones agropecuarias, los principales países de destino son: Países Bajos (29,2 por ciento), Estados Unidos (26,0 por ciento), y España (13,5 por ciento), cuyo principal producto exportado hacia los dos primeros países es mangos frescos, mientras que para el tercero, espárragos frescos.

ANCASH: EXPORTACIONES POR GRUPO DE PRODUCTOS ^{1/}

(Valor FOB en millones de US\$)

TIPO	Diciembre			Enero - Diciembre		
	2017	2018	Var. %	2017	2018	Var. %
PRODUCTOS TRADICIONALES	451	387	-14,2	3 758	4 482	19,3
Pesqueros	1	31	3/	389	622	60,0
Mineros	450	356	-20,9	3 369	3 860	14,6
Otros ^{2/}	-	-	-	0	0	105,4
PRODUCTOS NO TRADICIONALES	14	22	48,7	208	243	17,2
Agropecuario	10	9	-6,9	136	144	6,1
Pesqueros	4	7	92,3	54	61	12,3
Textiles	0	0	462,3	0	0	203,9
Sidero - metalúrgico y joyería	1	1	25,0	7	10	41,1
Metal - mecánico	0	0	138,2	1	2	15,7
Minería no metálica	-	3	-	8	19	139,0
Otros ^{4/}	0	1	3/	1	7	510,9
TOTAL ^{5/}	466	409	-12,2	3 966	4 726	19,2

^{1/} Cifras preliminares.

^{2/} Comprende los productos tradicionales del sector agrícola y petróleo y derivados.

^{3/} Variación mayor a 1000 por ciento.

^{4/} Comprende los productos no tradicionales del sector maderas y papeles, químicos, minería no metálica

^{5/} Debido al redondeo de los datos parciales, los totales pueden diferir de la suma de las partes.

Fuente: SUNAT.

Elaboración: BCRP. Sucursal Trujillo. Departamento de Estudios Económicos.

III. CRÉDITOS Y DEPÓSITOS ^{2/}

1. Créditos

- El saldo del **crédito** a diciembre de 2018 ascendió a S/ 3 822 millones, lo que significó un crecimiento de 5,4 por ciento interanual.
- Por **tipo de institución**, el crédito de la banca múltiple, que concentra el 77,7 por ciento del crédito total, registró un aumento de 5,7 por ciento interanual. En tanto, en las instituciones no bancarias crecieron 3,8 por ciento, impulsadas por el incremento del crédito de las empresas financieras (17,1 por ciento). En las entidades estatales, el crédito otorgado por el Banco de la Nación creció 11,4 por ciento; mientras que en Agrobanco, cayó 26,6 por ciento.
- En cuanto al **tipo de moneda**, las colocaciones en moneda nacional representaron el 91,7 por ciento del crédito total en diciembre y mostraron un crecimiento interanual de 7,9 por ciento. Lo otorgado en moneda extranjera, que representa el 8,3 por ciento restante, disminuyó 16,6 por ciento.

^{2/} En este informe los saldos en moneda extranjera se valúan al tipo de cambio constante de diciembre de 2017 (S/ 3,24 por dólar), a fin de aislar el efecto de la valuación cambiaria sobre los saldos en moneda extranjera.

CUADRO N° 08
ANCASH: CRÉDITO
(Saldos en millones de soles)

Instituciones	Diciembre			
	2017	2018	Estructura %	Var. %
Banco de la Nación ^{1/}	202	225	5,9	11,4
Agrobanco ^{2/}	38	28	0,7	-26,6
Banca Múltiple	2 811	2 970	77,7	5,7
Instituciones No Bancarias	577	600	15,7	3,8
Cajas Municipales	343	333	8,7	-3,1
Cajas Rurales	13	12	0,3	-7,8
Edpymes	11	9	0,2	-16,5
Empresas Financieras	210	245	6,4	17,1
TOTAL ^{3/}	3 628	3 822	100,0	5,4
En M/N	3 249	3 506	91,7	7,9
En M/E	379	316	8,3	-16,6

1/ Considera solo los créditos de consumo e hipotecario.

2/ No considera los créditos a las demás empresas del sistema financiero.

3/ Debido al redondeo de los datos parciales, los totales pueden diferir de la suma de las partes.

Fuente: Superintendencia de Banca, Seguros y AFP (SBS).

Elaboración: BCRP, Sucursal Trujillo. Departamento de Estudios Económicos.

GRÁFICO N° 06
ANCASH: EVOLUCIÓN DEL CRÉDITO
(Variación % respecto a similar mes del año anterior)

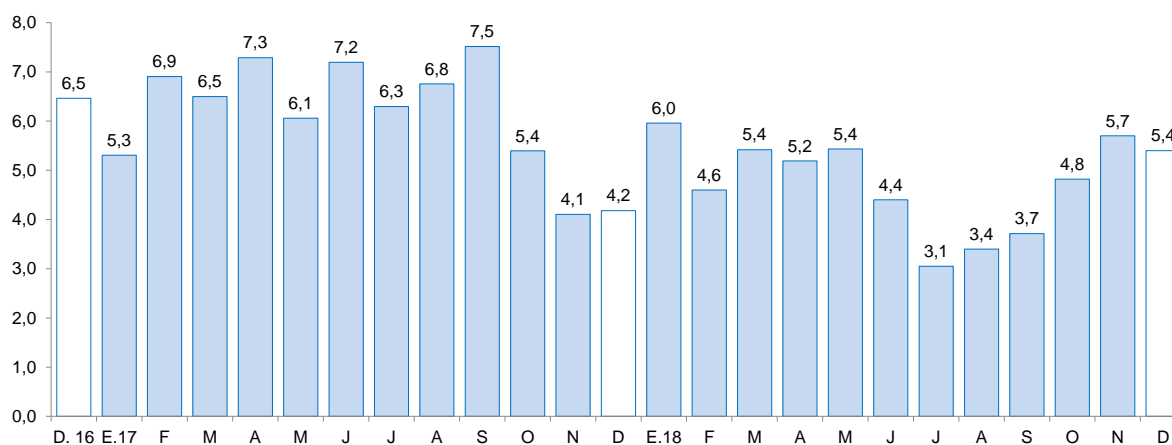

Fuente: Superintendencia de Banca, Seguros y AFP (SBS).

- La **tasa de morosidad** en noviembre fue de 7,5 por ciento, 0,7 puntos porcentuales más que la tasa registrada en similar mes de 2017. La morosidad de la banca múltiple (6,7 por ciento) aumentó en 0,1 puntos porcentuales; mientras que de las instituciones no bancarias (11,2 por ciento) en 2,0 puntos porcentuales. En tanto, la cartera morosa del Banco de la Nación (1,9 por ciento) se incrementó en 0,5 puntos porcentuales.

GRÁFICO N° 07
ANCASH: TASA DE MOROSIDAD ^{1/}
(Porcentaje)

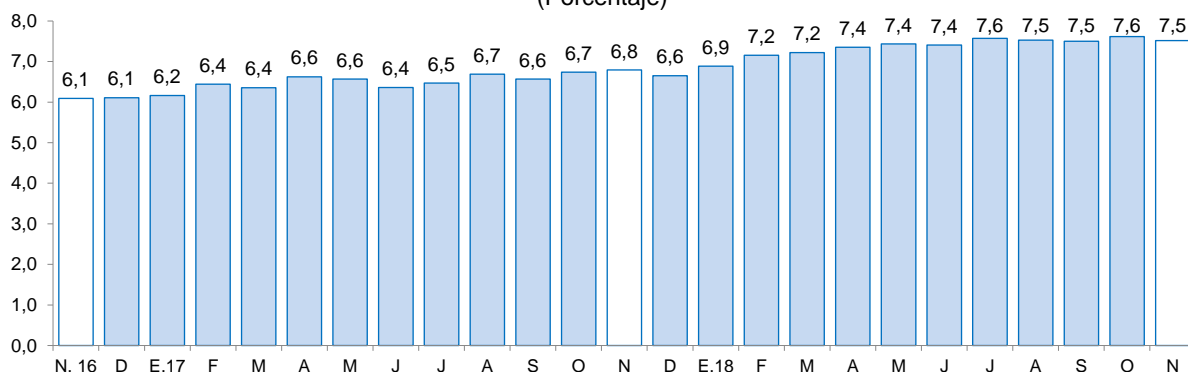

1/ Morosidad = (créditos vencidos + créditos en cobranza judicial) / colocaciones brutas.

Fuente: Superintendencia de Banca, Seguros y AFP (SBS).

2. Depósitos

- Los **depósitos** en las instituciones financieras aumentaron 19,0 por ciento interanual en diciembre, por encima de la tasa registrada en similar mes del año anterior (5,2 por ciento).
- En cuanto a **tipo de institución**, los depósitos en la banca múltiple, cuya participación en los depósitos totales asciende al 63,5 por ciento, aumentaron 17,3 por ciento interanual; y en las instituciones no bancarias, 9,0 por ciento, impulsados por las mayores captaciones de las empresas financieras (36,9 por ciento), las cajas rurales (14,3 por ciento) y cajas municipales (5,4 por ciento). En tanto, los depósitos en el Banco de la Nación aumentaron 29,6 por ciento.
- Por **tipo de moneda**, los depósitos en moneda nacional representaron el 84,1 por ciento de los depósitos totales y mostraron un crecimiento interanual en diciembre de 21,4 por ciento. Lo otorgado en moneda extranjera, que representa el 15,9 por ciento restante, registró un crecimiento de 7,4 por ciento interanual.

CUADRO N° 09
ANCASH: DEPÓSITOS
(Saldos en millones de soles)

Instituciones	Diciembre			
	2017	2018	Estructura %	Var. %
Banco de la Nación	529	685	24,4	29,6
Banca Múltiple	1 519	1 781	63,5	17,3
Instituciones No Bancarias	309	337	12,0	9,0
Cajas Municipales	256	270	9,6	5,4
Cajas Rurales	25	28	1,0	14,3
Empresas Financieras	28	39	1,4	36,9
TOTAL ^{1/}	2 357	2 803	100,0	19,0
Depósitos a la vista	467	633	22,6	35,7
Depósitos de ahorro	1 080	1 279	45,6	18,4
Depósitos a plazo	810	891	31,8	10,0
En MN	1 942	2 358	84,1	21,4
En ME	415	446	15,9	7,4

1/ Debido al redondeo de los datos parciales, los totales pueden diferir de la suma de las partes.

Fuente: Superintendencia de Banca, Seguros y AFP (SBS).

Elaboración: BCRP, Sucursal Trujillo. Departamento de Estudios Económicos.

- Según la **modalidad de captación**, los depósitos a la vista, que concentran el 22,6 por ciento de los depósitos totales, crecieron 35,7 por ciento interanual, seguido por los depósitos de ahorros (18,4 por ciento) y los depósitos a plazos (10,0 por ciento).

GRÁFICO N° 08
ANCASH: EVOLUCIÓN DE LOS DEPÓSITOS
(Variación % respecto a similar mes del año anterior)

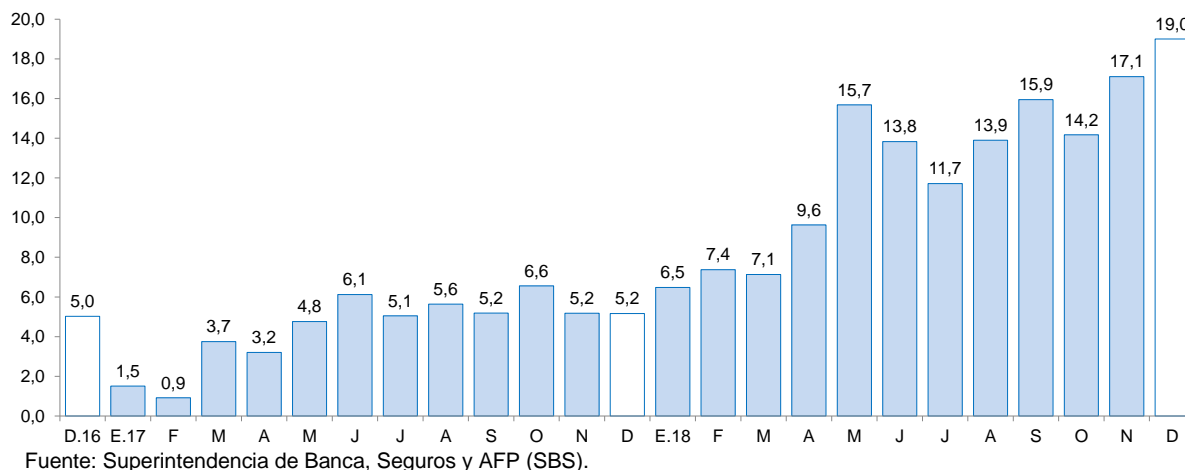

IV. EJECUCIÓN DEL PRESUPUESTO PÚBLICO

1. Ejecución del Presupuesto del Gasto No Financiero

- La **ejecución del presupuesto del gasto no financiero** (S/ 836 millones) creció 18,8 por ciento interanual en diciembre, en términos reales, básicamente, por los mayores gastos de capital (64,6 por ciento). Según nivel de gobierno, destacó el aumento del gasto no financiero de los Gobiernos locales (36,3 por ciento) y del Gobierno nacional (24,1 por ciento). En 2018, el gasto no financiero acumuló una expansión de 15,5 por ciento.
- El resultado de los **gastos corrientes** en diciembre (-7,6 por ciento), obedeció a la disminución, en términos reales, del gasto del Gobierno nacional (-14,0 por ciento) y del Gobierno regional (-8,6 por ciento), que contrarrestó el crecimiento de la inversión de los Gobiernos locales (4,7 por ciento). Al finalizar el año 2018, los gastos corrientes acumularon un aumento de 4,9 por ciento, impulsado por los mayores gastos de los Gobiernos locales (15,5 por ciento) y del Gobierno regional (7,8 por ciento), que compenso la menor inversión del Gobiernos nacional (-2,5 por ciento).
- Los **gastos de capital** ejecutados en diciembre aumentaron 64,6 por ciento interanual. Ello responde, principalmente, a la mayor ejecución del Gobierno nacional (190,9 por ciento), de los Gobiernos locales (53,4 por ciento) y del Gobierno regional (22,1 por ciento). En 2018, los gastos de capital registraron un crecimiento de 46,1 por ciento interanual.
- La **inversión pública (formación bruta de capital)** en diciembre creció 64,7 por ciento interanual, impulsada por la mayor ejecución de obras del Gobierno nacional (193,1 por ciento), de los Gobiernos locales (54,0 por ciento) y del Gobierno regional (22,1 por ciento). El crecimiento interanual de la inversión del Gobierno nacional es explicado, principalmente, por la mayor ejecución de obras en proyectos de transporte (916,0 por ciento), donde destaca la ejecución del proyecto “Rehabilitación y mejoramiento de la carretera Pallasca - Mollepata - Mollebamba - Santiago de Chuco empalme ruta N° 10” (S/ 26,8 millones). En 2018, la inversión registró un crecimiento acumulado de 49,5 por ciento interanual, sustentada por la mayor ejecución del Gobierno regional (206,5 por ciento), de los Gobiernos locales (35,5 por ciento) y del Gobierno nacional (1,8 por ciento).

CUADRO Nº 10
ANCASH: EJECUCIÓN DEL PRESUPUESTO DE PÚBLICO ^{1/2/}
 (En millones de soles)

	Diciembre			Enero - Diciembre		
	2017	2018	Var. % real	2017	2018	Var. % real
I. GASTOS CORRIENTES	436	411	-7,6	3 014	3 203	4,9
<i>Gobierno nacional</i>	<i>144</i>	<i>126</i>	<i>-14,0</i>	<i>1 239</i>	<i>1 224</i>	<i>-2,5</i>
<i>Gobierno regional</i>	<i>203</i>	<i>189</i>	<i>-8,6</i>	<i>1 270</i>	<i>1 388</i>	<i>7,8</i>
<i>Gobiernos locales</i>	<i>89</i>	<i>96</i>	<i>4,7</i>	<i>505</i>	<i>591</i>	<i>15,5</i>
Remuneraciones	177	168	-7,1	1 417	1 546	7,6
Gobierno nacional	36	36	-2,5	399	390	-3,5
Gobierno regional	126	113	-11,9	890	1 002	11,1
Gobiernos locales	16	20	20,8	129	154	18,2
Bienes y Servicios	171	169	-3,4	944	1 000	4,4
Gobierno nacional	50	42	-17,7	376	353	-7,4
Gobierno regional	59	59	-3,0	250	258	1,7
Gobiernos locales	62	68	7,8	317	388	20,6
Transferencias ^{3/}	87	74	-17,2	653	658	-0,5
Gobierno nacional	58	48	-17,8	464	481	2,4
Gobierno regional	18	17	-4,2	130	127	-3,2
Gobiernos locales	12	8	-34,1	59	49	-17,8
II. GASTOS DE CAPITAL	252	425	64,6	1 057	1 568	46,1
<i>Gobierno nacional</i>	<i>33</i>	<i>98</i>	<i>190,9</i>	<i>250</i>	<i>236</i>	<i>-7,2</i>
<i>Gobierno regional</i>	<i>54</i>	<i>68</i>	<i>22,1</i>	<i>126</i>	<i>392</i>	<i>206,5</i>
<i>Gobiernos locales</i>	<i>165</i>	<i>259</i>	<i>53,4</i>	<i>680</i>	<i>940</i>	<i>35,9</i>
Formación bruta de capital ^{4/}	251	422	64,7	1 019	1 548	49,5
Gobierno nacional	32	95	193,1	216	224	1,8
Gobierno regional	54	68	22,1	126	392	206,5
Gobiernos locales	165	259	54,0	677	932	35,5
Otros gastos de capital ^{5/}	2	3	51,5	38	20	-46,6
III. GASTO NO FINANCIERO TOTAL (I+II)	688	836	18,8	4 071	4 771	15,5
<i>Gobierno nacional</i>	<i>177</i>	<i>224</i>	<i>24,1</i>	<i>1 489</i>	<i>1 461</i>	<i>-3,3</i>
<i>Gobierno regional</i>	<i>257</i>	<i>257</i>	<i>-2,1</i>	<i>1 396</i>	<i>1 779</i>	<i>25,7</i>
<i>Gobiernos locales</i>	<i>255</i>	<i>355</i>	<i>36,3</i>	<i>1 185</i>	<i>1 531</i>	<i>27,2</i>

^{1/} Información actualizada al 31 de diciembre de 2018.

^{2/} Considera las transferencias intergubernamentales del Gobierno Nacional.

^{3/} Incluye el pago de pensiones, donaciones, transferencias y otros gastos corrientes.

^{4/} Considera el gasto en Defensa e Interior.

^{5/} Incluye donaciones y transferencias.

Fuente: Ministerio de Economía y Finanzas (MEF).

Elaboración: BCRP, Sucursal Trujillo. Departamento de Estudios Económicos.

- El avance de la inversión pública a diciembre representa el 56,5 por ciento del Presupuesto Institucional Modificado (PIM), 2,5 puntos porcentuales menos de lo ejecutado en el mismo periodo de 2017. El Gobierno regional registra un avance de 59,2 por ciento, seguido por los Gobiernos locales (56,3 por ciento) y por el Gobierno nacional (52,9 por ciento).

GRÁFICO N° 09
ANCASH: EVOLUCIÓN DE LA EJECUCIÓN DEL PRESUPUESTO DE INVERSIONES
 (Variación % real)

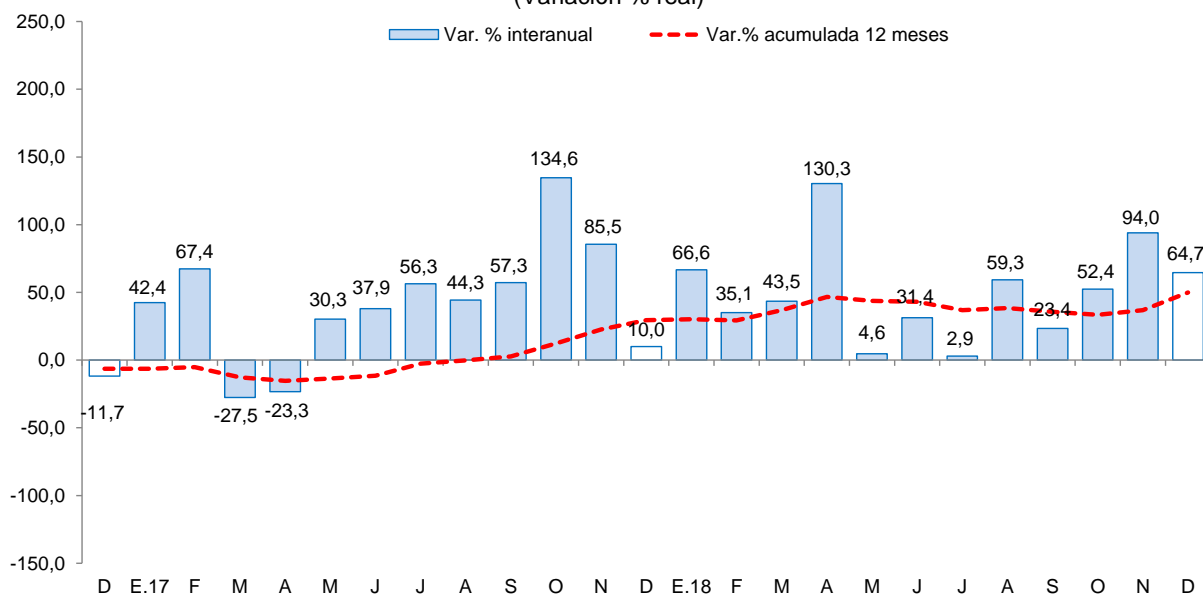

Fuente: Ministerio de Economía y Finanzas (MEF).

- Los principales proyectos ejecutados por los tres niveles de Gobierno en el mes fueron:

Gobierno nacional

- Rehabilitación y mejoramiento de la carretera Pallasca – Mollepata - Mollebamba - Santiago de Chuco Empalme ruta N° 10 (S/26,8 millones).
- Construcción de cabina de peaje; en el (la) red vial N°4 a la altura del Km 402+760 de la carretera Panamericana Norte (peaje temporal) distrito de Chimbote, provincia Santa (S/ 9.6 millones).
- Mejoramiento e implementación de los servicios educativos de la Institución Educativa N° 86577 Cesar Vallejo Mendoza de la localidad de Catac, distrito de Catac – Recuay (S/ 8.1 millones).

Gobierno regional

- Instalación, ampliación del sistema de agua potable y desagüe de AH Las Poncianas, AH El Milagro, AH Víctor Raúl, AH Los Delfines, HUP Luis Alberto Sánchez, HUP Villa del Sur y AH Las Delicias 2 etapa de Nuevo Chimbote - prov. del Santa (S/ 5,3 millones).
- Instalación de defensa costera con enrocado en el sector Miramar Bajo, distrito de Chimbote, provincia de Santa (S/ 4,6 millones).
- Mejoramiento de los servicios de transitabilidad vehicular y peatonal en el C. P. Los Jardines (Quilca Alto), distrito de Acobamba - Sihuas (S/ 2,4 millones).

Gobiernos locales

- Creación de los servicios de transitabilidad vehicular y peatonal de las calles principales en la localidad de San Francisco de Yanapoto del distrito de Huachis - provincia de Huari (S/ 2,7 millones).
- Creación de los servicios deportivos del estadio municipal de Chavin de Huantar, distrito de Chavin de Huantar - Huari (S/ 2,5 millones).
- Construcción de sistema de riego (S/ 2,3 millones).

Recuadro 1
Reconstrucción con Cambios

- El gasto realizado dentro del marco de la Reconstrucción con Cambios en 2018 se estima en S/ 133,8 millones, lo que representa un avance de 38,3 por ciento, explicado, principalmente, por un mayor avance de gastos en bienes y servicios (56,4 por ciento). En tanto, con respecto a la adquisición de activos no financieros (gasto de capital), acumula una ejecución S/ 57,3 millones en el periodo de referencia, lo que representa un avance de 26,7 por ciento.

ANCASH: EJECUCIÓN DEL PRESUPUESTO PARA LA RECONSTRUCCIÓN CON CAMBIOS^{1/ 2/}
(En millones de soles)

	2017			2018		
	PIM	Dev	Ejec (% PIM)	PIM	Ene - Nov	Ejec (%PIM)
Bienes y servicios	151.5	54.9	36.3	132.8	74.9	56.4
Nacional	133,9	38,1	28,4	132,6	74,7	56,3
Regional	0,5	0,4	84,7	0,0	0,0	-
Local	17,1	16,5	96,2	0,3	0,3	100,0
Adquisición de activos no financieros	17.8	6.8	38.3	214.7	57.3	26.7
Proyectos 2/	17,8	6,8	38,3	214,7	57,3	26,7
Nacional	0,5	0,4	72,9	136,3	31,1	22,8
Regional	0,0	0,0	-	0,0	0,0	-
Local	17,2	6,4	37,3	78,4	26,2	33,5
Estudios de pre-inversión	0,0	0,0	-	0,0	0,0	-
Actividades	0,0	0,0	-	0,0	0,0	-
Donaciones, transferencias y otros gastos	16.1	16.0	99.7	1.7	1.5	90.4
De Capital	14,0	14,0	100,0	1,7	1,5	90,4
Corrientes	2,0	2,0	97,5	0,0	0,0	-
Pensiones y prestaciones sociales	0.9	0.9	95.4	0.0	0.0	-
TOTAL	186,2	78,6	42,2	349,3	133,8	38,3

1/ Incluye a la Autoridad para la Reconstrucción con Cambios, Comisión Multisectorial y Otros.

2/ Estimado propio en base al portal MEF-Fonde y SIAF

Nota: Actualizado al 31 de diciembre

Fuente: MEF - FONDES y SIAF

- Proyectos con mayor Presupuesto Institucional Modificado (PIM) para la reconstrucción con cambios en 2018:
 - “Carrretera Pallasca - Santiago de Chuco, Ancash - La Libertad” con un PIM de S/ 61,5 millones y una ejecución de 44,4 por ciento del PIM.
 - “Hospital de apoyo de Caraz San Juan de Dios – Huaylas” con un PIM de 16,7 millones y una ejecución de 3,1 por ciento del PIM.
 - “Hospital de apoyo de Pomabamba Antonio Caldas Domínguez – Pomabamba” con un PIM de S/ 14,4 millones y una ejecución de 2,0 por ciento del PIM.

V. ANEXOS

ANEXO 1

ANCASH: PRODUCCIÓN AGROPECUARIA ^{1/}
(T.m.)

PRODUCTOS	2017	2018												PRODUCTOS	
	DIC	ENE	FEB	MAR	ABR	MAY	JUN	JUL	AGO	SET	OCT	NOV	DIC		
AGRÍCOLA															AGRÍCOLA
Alcachofa	5 400	0	0	0	0	0	0	0	0	0	0	780	2 150	Alcachofa	
Alfalfa	19 587	20 435	21 349	22 047	22 386	21 614	20 924	20 185	19 566	19 181	18 640	18 684	19 909	Alfalfa	
Arroz cáscara	0	0	1 100	13 880	19 140	26 350	22 650	0	0	0	0	0	0	Arroz cáscara	
Camote	870	320	710	1 330	1 264	1 196	1 260	1 434	6 089	3 373	2 000	3 210	3 842	Camote	
Caña de azúcar	70 452	65 685	85 180	86 509	0	0	88 098	84 454	93 942	91 336	88 161	98 572	94 386	Caña de azúcar	
Cebada grano	0	0	0	0	0	0	65	2 163	3 057	1 453	83	0	0	Cebada grano	
Espárrago	936	1 376	1 502	1 430	1 272	843	958	815	838	772	653	642	763	Espárrago	
Maíz amarillo duro	18 134	23 380	25 357	22 098	10 085	20 068	21 609	14 216	10 159	11 352	18 471	16 870	20 432	Maíz amarillo duro	
Maíz amiláceo	56	0	78	193	88	1 169	3 081	1 818	459	200	93	12	106	Maíz amiláceo	
Maíz choclo	1 055	3 970	3 977	2 432	1 867	14 228	10 721	4 612	1 802	1 776	1 415	2 593	1 151	Maíz choclo	
Maracuyá	428	700	727	790	770	576	448	330	332	272	235	223	440	Maracuyá	
Melocotón	463	431	400	382	285	239	210	201	240	235	240	167	467	Melocotón	
Palta	961	2 858	2 532	2 591	2 034	1 784	1 383	1 098	780	574	469	414	1 032	Palta	
Papa	4 209	4 706	11 080	15 421	20 915	17 862	7 190	3 843	975	1 263	343	1 874	4 055	Papa	
Páprika	410	0	0	65	32	0	160	132	85	33	87	9	0	Páprika	
Trigo	0	0	0	0	0	0	235	4 781	5 504	2 251	140	0	0	Trigo	
Uva	184	350	369	378	345	293	258	243	209	177	152	172	280	Uva	
Otros agrícolas														Otros agrícolas	
Algodón rama	0	0	316	340	767	0	0	0	0	0	0	0	0	Algodón rama	
Arándano	162	77	57	60	53	55	53	50	72	73	72	72	80	Arándano	
Arveja grano verde	269	300	160	60	180	220	114	180	218	282	260	266	322	Arveja grano verde	
Cebolla	339	395	331	475	265	378	362	500	586	405	907	638	809	Cebolla	
Maíz morado	28	250	392	506	536	355	66	117	147	151	5	45	0	Maíz morado	
Mango	679	1 450	1 875	1 600	1 085	210	150	0	0	0	0	0	1 165	Mango	
Manzana	582	531	578	520	472	305	283	219	208	179	140	171	630	Manzana	
Olluco	115	38	0	590	442	653	692	426	119	29	67	48	45	Olluco	
Tomate	310	390	272	170	773	788	810	515	650	650	940	715	420	Tomate	
Zapallo	1 060	545	905	462	174	1 030	921	1 676	1 991	895	1 025	1 443	1 275	Zapallo	
PECUARIO														PECUARIO	
Carne de ave ^{3/}	4 134	4 809	2 321	2 980	1 782	4 317	2 797	3 760	2 332	2 989	2 758	2 343	4 081	Carne de Ave ^{3/}	
Carne de vacuno ^{3/}	756	834	865	877	878	856	832	778	851	846	775	774	773	Carne de Vacuno ^{3/}	
Carne de ovino ^{3/}	117	116	113	123	111	115	115	114	117	118	120	118	118	Carne de Ovino ^{3/}	
Leche	1 379	1 591	1 598	1 601	1 581	1 581	1 582	1 557	1 509	1 415	1 418	1 368	1 368	Leche	
Carne de porcino ^{3/}	121	144	144	151	145	148	149	119	113	114	119	114	119	Carne de Porcino ^{3/}	
Huevo	98	102	102	92	96	101	110	108	108	107	107	115	122	Huevo	

1/ Cifras preliminares.

2/ Peso neto.

Fuente: MINAGRI.

Elaboración: BCRP. Sucursal Trujillo. Departamento de Estudios Económicos.



ANEXO 2

ANCASH: PRODUCCIÓN PESQUERA ^{1/}
(T.m.)

	2017	2018												
	DIC	ENE	FEB	MAR	ABR	MAY	JUN	JUL	AGO	SET	OCT	NOV	DIC	
Consumo humano directo	7 682	7 951	8 560	25 908	13 480	11 653	13 824	5 068	9 525	6 696	15 079	13 924	7 358	Consumo humano directo
1. Fresco	701	756	408	482	515	793	335	408	496	405	744	495	642	1. Fresco
2. Congelado	1 197	918	1 375	11 959	1 857	1 950	10 138	2 487	1 695	1 171	4 719	2 579	1 124	2. Congelado
3. Conservas	5 784	6 277	6 776	13 467	11 108	8 910	3 351	2 173	7 334	5 119	9 617	10 851	5 592	3. Conservas
Consumo industrial	0	291 890	0	1 950	382 467	511 357	155 457	0	0	0	0	302 976	333 434	Consumo industrial
1. Anchoveta	0	291 890	0	1 950	382 467	511 357	155 457	0	0	0	0	302 976	333 434	1. Anchoveta

^{1/} Cifras preliminares.

Fuente: Ministerio de Producción.

Elaboración: BCRP. Sucursal Trujillo. Departamento de Estudios Económicos.



ANEXO 3

ANCASH: PRODUCCIÓN MINERA ^{1/}

PRODUCTOS	2017	2018												PRODUCTOS
	DIC	ENE	FEB	MAR	ABR	MAY	JUN	JUL	AGO	SET	OCT	NOV	DIC	
MINERÍA METÁLICA														MINERÍA METÁLICA
Cobre (TMF)	40 227	32 715	41 339	39 674	36 442	40 093	35 881	33 723	40 854	44 647	35 902	37 315	49 045	Cobre (TMF)
Molibdeno (TMF)	729	358	431	457	324	222	226	169	431	775	499	347	389	Molibdeno (TMF)
Oro (Onzas troy)	8 126	7 681	7 100	8 711	7 278	8 689	8 232	8 985	4 766	5 453	7 357	7 047	7 198	Oro (Onzas troy)
Plata (Onzas troy)	2 162 133	1 708 564	1 792 665	1 747 567	1 769 178	1 956 616	1 973 446	1 807 159	1 967 086	1 950 582	1 727 466	1 693 891	1 810 614	Plata (Onzas troy)
Plomo (TMF)	2 689	2 903	1 813	1 652	1 605	1 641	2 950	2 453	2 504	2 226	1 985	2 588	1 835	Plomo (TMF)
Zinc (TMF)	37 300	37 595	43 393	38 899	51 384	55 462	50 878	48 494	53 598	38 793	40 404	39 410	36 305	Zinc (TMF)

^{1/} Cifras preliminares.

Fuente: MINEM.

Elaboración: BCRP, Sucursal Trujillo. Departamento de Estudios Económicos.



ANEXO 4

ANCASH: PRODUCCIÓN MANUFACTURERA
(Índice 1994 = 100)

	2017	2018												
	DIC	ENE	FEB	MAR	ABR	MAY	JUN	JUL	AGO	SET	OCT	NOV	DIC	
MANUFACTURA PRIMARIA	24	87	30	71	112	136	64	20	41	22	44	101	100	MANUFACTURA PRIMARIA
1512-15 HARINA Y ACEITE DE PESCADO	0	73	0	1	96	128	41	0	0	0	0	60	82	1512-15 HARINA Y ACEITE DE PESCADO
Harina de Pescado	0	75	0	0	96	131	41	0	0	0	0	63	86	Harina de Pescado
Aceite de Pescado	0	57	0	1	94	114	44	0	0	0	0	40	57	Aceite de Pescado
1512 CONSERVAS Y PRODUCTOS CONGELADOS DE PESCADO	250	193	332	1 067	395	284	251	162	499	172	568	561	207	1512 CONSERVAS Y PRODUCTOS CONGELADOS DE PESCADO
Conservas de Pescado	207	182	189	386	296	266	113	103	270	184	315	336	213	Conservas de Pescado
Pescado Congelado	415	233	879	3 666	773	351	778	387	1 371	129	1 533	1 420	182	Pescado Congelado
1542 AZÚCAR	819	738	960	908	0	0	969	964	1 092	1 036	1 055	1 147	1 026	1542 AZÚCAR
MANUFACTURA NO PRIMARIA	204	217	224	371	215	270	284	200	219	176	190	225	219	MANUFACTURA NO PRIMARIA
1513 CONSERVACION FRUTAS/HORTALIZAS	5 058	9 681	14 234	12 113	7 307	7 198	5 767	3 597	2 525	5 203	5 237	4 612	5 464	1513 CONSERVACION FRUTAS/HORTALIZAS
1531 PRODUCTOS DE MOLINERIA	0	0	91	1 148	1 583	2 180	1 874	0	0	0	0	0	0	1531 PRODUCTOS DE MOLINERIA
Arroz Pilado	0	0	91	1 148	1 583	2 180	1 874	0	0	0	0	0	0	Arroz Pilado
1551 BEBIDAS ALCOHÓLICAS	198	0	309	455	0	0	430	190	291	349	321	506	247	1551 BEBIDAS ALCOHÓLICAS
Alcohol Etílico	198	0	309	455	0	0	430	190	291	349	321	506	247	Alcohol Etílico
2411 SUSTANCIAS QUÍMICAS BÁSICAS	4 461	4 478	4 161	4 769	4 443	4 629	4 703	4 444	3 803	3 587	4 000	3 733	4 396	2411 SUSTANCIAS QUÍMICAS BÁSICAS
Oxígeno	4 978	5 051	4 755	5 328	4 991	5 243	5 413	5 059	4 392	4 000	4 483	4 256	4 916	Oxígeno
Nitrógeno	56 126	50 032	50 015	66 388	59 596	62 560	53 366	57 062	41 247	56 004	59 715	47 266	67 049	Nitrógeno
Acetileno	466	461	48	242	193	0	0	0	0	0	0	0	0	Acetileno
2710 INDUSTRIA DE HIERRO Y ACERO	171	180	179	303	143	184	204	169	194	147	159	197	186	2710 INDUSTRIA DE HIERRO Y ACERO
Productos Siderúrgicos	171	180	179	303	143	184	204	169	194	147	159	197	186	Productos Siderúrgicos
TOTAL	65	117	74	139	135	166	114	61	81	57	77	129	127	TOTAL

1 / Cifras preliminares.

Fuente: Ministerio de Agricultura y Riego, Ministerio de la Producción y empresas industriales.

Elaboración: BCRP, Sucursal Trujillo, Departamento de Estudios Económicos.



ANEXO 5

ANCASH: PRODUCCIÓN MANUFACTURERA
(Variaciones porcentuales)

PRODUCTOS	2017	2018											PRODUCTOS	
	DIC	ENE	FEB	MAR	ABR	MAY	JUN	JUL	AGO	SET	OCT	NOV		DIC
MANUFACTURA PRIMARIA	- 79,2	32,2	- 62,1	48,2	176,0	33,2	40,1	72,4	149,5	10,3	130,5	236,7	324,9	MANUFACTURA PRIMARIA
1512-15 HARINA Y ACEITE DE PESCADO	- 100,0	83,1	-	-	400,4	48,6	37,1	- 100,0	- 100,0	- 100,0	- 100,0	2/	-	1512-15 HARINA Y ACEITE DE PESCADO
Harina de Pescado	- 100,0	84,0	-	-	382,2	45,4	28,6	- 100,0	- 100,0	- 100,0	- 100,0	2/	-	Harina de Pescado
Aceite de Pescado	- 100,0	76,3	-	-	568,2	78,7	128,0	- 100,0	- 100,0	-	- 100,0	2/	-	Aceite de Pescado
1512 CONSERVAS Y PRODUCTOS CONGELADOS DE PESCADO	22,3	- 43,1	- 72,9	41,6	98,0	58,2	96,8	27,5	159,5	71,5	357,0	86,6	- 17,5	1512 CONSERVAS Y PRODUCTOS CONGELADOS DE PESCADO
Conservas de Pescado	- 0,5	- 33,2	- 23,7	183,3	86,5	65,7	- 13,2	- 26,4	22,7	50,3	219,3	71,9	2,8	Conservas de Pescado
Pescado Congelado	116,9	- 60,6	- 82,3	17,9	117,7	39,8	562,7	398,2	1 500,6	632,2	590,8	102,2	- 56,2	Pescado Congelado
1542 AZÚCAR	- 23,6	- 12,9	21,8	90,5	- 100,0	- 100,0	8,0	939,0	134,3	- 14,7	- 0,6	10,3	25,3	1542 AZÚCAR
MANUFACTURA NO PRIMARIA	3,0	- 12,8	- 8,2	97,5	- 22,1	13,4	36,1	- 0,9	2,6	- 18,4	- 7,3	4,4	7,3	MANUFACTURA NO PRIMARIA
1513 CONSERVACION FRUTAS/HORTALIZAS	29,6	1,4	20,8	46,7	50,6	24,6	- 21,4	398,4	116,0	346,0	26,4	24,3	8,0	1513 CONSERVACION FRUTAS/HORTALIZAS
1531 PRODUCTOS DE MOLINERIA	-	- 100,0	- 93,2	- 13,8	- 31,4	700,9	-	-	-	-	-	-	-	1531 PRODUCTOS DE MOLINERIA
Arroz Pilado	-	- 100,0	- 93,2	- 13,8	- 31,4	700,9	-	-	-	-	-	-	-	Arroz Pilado
1551 BEBIDAS ALCOHÓLICAS	- 45,1	- 100,0	4,7	116,8	- 100,0	- 100,0	- 4,9	-	86,1	- 15,4	- 21,0	50,6	24,8	1551 BEBIDAS ALCOHÓLICAS
Alcohol Etilico	- 45,1	- 100,0	4,7	116,8	- 100,0	- 100,0	- 4,9	-	86,1	- 15,4	- 21,0	50,6	24,8	Alcohol Etilico
2411 SUSTANCIAS QUÍMICAS BÁSICAS	- 8,1	1,7	- 5,1	7,5	- 4,8	- 5,5	- 2,9	- 5,3	7,9	- 18,5	- 8,1	- 17,4	- 1,5	2411 SUSTANCIAS QUÍMICAS BÁSICAS
Oxígeno	- 9,6	0,3	- 4,3	6,6	- 5,2	- 4,6	0,0	- 4,1	13,3	- 18,6	- 8,0	- 15,5	- 1,2	Oxígeno
Nitrógeno	5,7	20,9	7,1	29,1	14,8	8,5	- 7,1	14,6	- 6,2	2,5	14,1	- 14,4	19,5	Nitrógeno
Acetileno	12,2	9,3	- 89,0	- 41,4	- 60,0	- 100,0	- 100,0	- 100,0	- 100,0	- 100,0	- 100,0	- 100,0	- 100,0	Acetileno
2710 INDUSTRIA DE HIERRO Y ACERO	5,3	- 14,2	4,8	158,1	- 23,9	- 5,4	21,1	- 2,9	0,5	- 21,5	- 8,0	7,3	8,8	2710 INDUSTRIA DE HIERRO Y ACERO
Productos Siderúrgicos	5,3	- 14,2	4,8	158,1	- 23,9	- 5,4	21,1	- 2,9	0,5	- 21,5	- 8,0	7,3	8,8	Productos Siderúrgicos
TOTAL	- 51,3	8,5	- 36,3	74,6	43,7	25,1	37,8	11,2	32,9	- 11,7	26,0	78,9	96,8	TOTAL

1/ Cifras preliminares.

2/ Variación superior a 1 000 por ciento.

Fuente: Ministerio de Agricultura y Riego, Ministerio de la Producción y empresas industriales.



ANEXO 6

ANCASH: EXPORTACIONES POR TIPO DE PRODUCTO ^{1/}
(Millones de US\$ FOB)

TIPO	2017	2018												TIPO
	DIC	ENE	FEB	MAR	ABR	MAY	JUN	JUL	AGO	SET	OCT	NOV	DIC	
Productos tradicionales	451	306	329	415	365	464	475	442	382	306	268	342	387	Productos tradicionales
Pesqueros	1	1	57	41	23	95	123	98	94	46	9	3	31	Pesqueros
Mineros	450	305	272	374	342	369	352	345	288	260	259	339	356	Mineros
Otros 2/	0	0	0	0	0	0	0	0	0	0	0	0	0	Otros 2/
Productos no tradicionales	14	15	17	27	31	21	17	17	17	18	20	23	22	Productos no tradicionales
Agropecuarios	10	11	11	23	21	12	7	8	11	11	9	10	9	Agropecuarios
Pesqueros	4	3	2	2	5	7	5	4	5	6	6	9	7	Pesqueros
Textiles	0	0	0	0	0	0	0	0	0	0	0	0	0	Textiles
Sidero - metalúrgico	1	1	0	1	1	1	1	1	1	1	1	1	1	Sidero - metalúrgico
Metal - mecánico	0	0	0	0	0	0	0	0	0	0	0	0	0	Metal - mecánico
Otros 3/	0	0	3	0	3	1	3	3	1	1	3	3	4	Otros 3/
TOTAL	466	321	346	442	396	485	491	459	400	325	288	365	409	TOTAL

^{1/} Cifras preliminares.

^{2/} Comprende los productos tradicionales del sector agrícola y petróleo y derivados.

^{3/} Comprende los productos no tradicionales del sector maderas y papeles, químicos, minería no metálica

Fuente: SUNAT.

Elaboración: BCRP. Sucursal Trujillo. Departamento de Estudios Económicos.



ANEXO 7

ANCASH: EXPORTACIONES DE PRODUCTOS TRADICIONALES ^{1/}
(Valores FOB en millones de US\$)

TIPO	2017	2018												TIPO
	DIC	ENE	FEB	MAR	ABR	MAY	JUN	JUL	AGO	SET	OCT	NOV	DIC	
PESQUEROS														PESQUEROS
Harina de pescado														Harina de pescado
Volumen (Miles de TM)	1	1	19	26	8	59	64	44	54	15	3	1	20	Volumen (Miles de TM)
Valor (Millones de US\$)	1	1	26	38	11	93	100	66	80	23	5	1	30	Valor (Millones de US\$)
Aceite de pescado														Aceite de pescado
Volumen (Miles de TM)	0	0	11	1	5	2	18	25	10	15	3	1	1	Volumen (Miles de TM)
Valor (Millones de US\$)	0	0	31	3	12	3	23	32	14	23	4	2	1	Valor (Millones de US\$)
MINEROS														MINEROS
Cobre														Cobre
Volumen (Miles de TM)	180	121	104	131	144	142	123	123	131	122	113	166	183	Volumen (Miles de TM)
Valor (Millones de US\$)	328	207	192	243	253	251	216	216	210	189	173	256	279	Valor (Millones de US\$)
Zinc														Zinc
Volumen (Miles de TM)	72	71	41	79	67	72	103	96	70	71	72	62	61	Volumen (Miles de TM)
Valor (Millones de US\$)	86	82	51	102	79	83	115	108	65	62	60	57	55	Valor (Millones de US\$)
Otros minerales 2/	36	15	28	29	10	35	21	20	13	9	26	26	22	Otros minerales 2/
OTROS 3/	0	0	0	0	0	0	0	0	0	0	0	0	0	OTROS 3/
TOTAL	451	306	329	415	365	464	475	442	382	306	268	342	387	TOTAL

^{1/} Cifras preliminares.

^{2/} Comprende plata, plomo y metales menores.

^{3/} Comprende algodón, lana y petróleo y derivados.

Fuente: SUNAT.

Elaboración: BCRP - Sucursal Trujillo. Departamento de Estudios Económicos.



ANEXO 8

ANCASH: EXPORTACIONES DE PRODUCTOS NO TRADICIONALES ^{1/}
(Millones de US\$ FOB)

TIPO	2017	2018												TIPO
	DIC	ENE	FEB	MAR	ABR	MAY	JUN	JUL	AGO	SET	OCT	NOV	DIC	
AGROPECUARIOS	10	11	11	23	21	12	7	8	11	11	9	10	9	AGROPECUARIOS
Frutas	6	10	11	22	20	9	4	4	6	5	5	6	7	Frutas
Legumbres	3	1	0	0	1	3	3	4	5	5	3	3	2	Legumbres
Productos vegetales diversos	0	0	0	0	1	0	0	0	1	1	1	0	0	Productos vegetales diversos
Cereales y sus preparaciones	0	0	0	0	0	0	0	0	0	0	0	0	0	Cereales y sus preparaciones
Té, café, cacao y escencias	0	0	0	0	0	0	0	0	0	0	0	0	0	Té, café, cacao y escencias
Resto	0	0	0	0	0	0	0	0	0	0	0	0	0	Resto
PESQUEROS	4	3	2	2	5	7	5	4	5	6	6	9	7	PESQUEROS
Crustáceos y moluscos congelados	3	2	1	1	3	2	2	2	3	4	3	5	3	Crustáceos y moluscos congelados
Preparaciones y conservas	1	1	1	1	1	1	2	2	1	1	2	1	3	Preparaciones y conservas
Pescado congelado	0	0	0	0	1	4	1	0	0	1	0	2	1	Pescado congelado
Resto	0	0	0	0	0	0	0	0	0	0	0	0	0	Resto
QUÍMICOS	0	0	0	0	0	1	1	1	1	1	1	1	1	QUÍMICOS
SIDERO-METALÚRGICOS Y JOYERÍA	1	1	0	1	1	1	1	1	1	1	1	1	1	SIDERO-METALÚRGICOS Y JOYERÍA
METAL-MECÁNICOS	0	0	0	0	0	0	0	0	0	0	0	0	0	METAL-MECÁNICOS
OTROS	0	0	3	0	3	0	3	3	0	0	3	3	3	OTROS
TOTAL	14	15	17	27	31	21	17	17	17	18	20	23	22	TOTAL

^{1/} Cifras preliminares.

Fuente: SUNAT.

Elaboración: BCRP, Sucursal Trujillo. Departamento de Estudios Económicos.



ANEXO 9

ANCASH: IMPORTACIONES FOB POR EL PUERTO DE CHIMBOTE ^{1/}
(Valores FOB en millones de US\$)

	2017	2018												
	DIC	ENE	FEB	MAR	ABR	MAY	JUN	JUL	AGO	SET	OCT	NOV	DIC	
I. Bienes de consumo	0	1	0	0	3	0	0	1	1	1	0	0	0	I. Bienes de consumo
II. Insumos	9	8	8	19	12	5	15	2	19	0	15	11	5	II. Insumos
Materias primas para la industria	6	8	8	19	7	5	11	2	19	0	15	11	5	Materias primas para la industria
III. Bienes de capital y materiales de construcción	1	0	2	3	6	0	6	4	1	0	2	5	3	III. Bienes de capital y materiales de construcción
Materiales de construcción	1	0	2	3	6	0	6	4	1	0	2	5	3	Materiales de construcción
TOTAL	10	9	9	23	21	5	21	8	22	1	17	16	8	TOTAL

^{1/} Cifras preliminares.

Fuente: SUNAT.

Elaboración: BCRP, Sucursal Trujillo, Departamento de Estudios Económicos.



ANEXO 10

ANCASH: CRÉDITO ^{1/}
(En millones de soles)

ENTIDADES FINANCIERAS	2017	2018												ENTIDADES FINANCIERAS
	DIC	ENE	FEB	MAR	ABR	MAY	JUN	JUL	AGO	SET	OCT	NOV	DIC	
I. Banco de la Nación	202	206	210	213	215	217	218	220	222	224	224	226	225	I. Banco de la Nación
II. Agrobanco	38	37	36	35	33	31	30	29	28	28	28	28	28	II. Agrobanco
III. Banca Múltiple	2 811	2 825	2 818	2 830	2 825	2 830	2 855	2 819	2 839	2 915	2 921	2 967	2 970	III. Banca Múltiple
IV. Entidades no Bancarias	577	578	580	579	580	581	579	578	578	579	585	594	600	IV. Entidades no Bancarias
Cajas Municipales	343	344	345	344	343	342	339	336	332	332	331	331	333	Cajas Municipales
Cajas Rurales de Ahorro y Crédito	13	13	13	13	13	13	12	12	12	12	12	12	12	Cajas Rurales de Ahorro y Crédito
Edpymes	11	12	11	11	11	10	10	9	9	9	9	10	9	Edpymes
Financieras	210	210	211	211	214	216	218	221	225	227	233	241	245	Financieras
TOTAL	3 628	3 647	3 645	3 657	3 652	3 658	3 683	3 646	3 668	3 746	3 758	3 814	3 822	TOTAL
En M/N	3 249	3 263	3 266	3 281	3 297	3 321	3 335	3 318	3 346	3 412	3 441	3 492	3 506	En M/N
En M/E	379	384	379	377	355	338	348	328	322	334	317	322	316	En M/E

1/ Cifras preliminares.

Fuente: Superintendencia de Banca, Seguros y AFP (SBS).

Elaboración: BCRP, Sucursal Trujillo. Departamento de Estudios Económicos.



ANEXO 11

ANCASH: TASA DE MOROSIDAD
(En porcentaje)

ENTIDADES FINANCIERAS	2017		2018											ENTIDADES FINANCIERAS
	NOV	DIC	ENE	FEB	MAR	ABR	MAY	JUN	JUL	AGO	SET	OCT	NOV	
I. Banco de la Nación	1,4	1,4	1,4	1,4	1,4	1,4	1,5	1,6	1,6	1,7	1,8	1,8	1,9	I. Banco de la Nación
II. Agrobanco	12,7	12,3	15,0	13,8	18,7	26,5	33,5	38,3	44,4	47,1	49,3	53,4	54,7	II. Agrobanco
III. Banca Múltiple	6,6	6,4	6,6	6,9	6,8	6,9	6,9	6,8	6,9	6,7	6,7	6,8	6,7	III. Banca Múltiple
IV. Entidades no Bancarias	9,2	9,2	9,6	10,0	10,6	10,8	10,6	11,0	11,0	11,5	11,3	11,4	11,2	IV. Entidades no Bancarias
Cajas Municipales	11,8	11,6	12,3	12,8	13,6	13,7	13,7	14,5	14,8	15,7	15,6	16,0	16,1	Cajas Municipales
Cajas Rurales de Ahorro y Crédito	3,9	4,3	3,3	3,8	4,3	4,0	4,2	4,1	5,9	6,4	5,8	6,1	6,4	Cajas Rurales de Ahorro y Crédito
Edpymes	8,3	8,9	11,7	12,5	13,2	12,0	12,5	10,5	10,4	8,4	7,7	7,6	7,9	Edpymes
Financieras	5,3	5,5	5,4	5,8	6,0	6,4	6,1	5,9	5,5	5,8	5,5	5,3	4,9	Financieras
TOTAL	6,8	6,6	6,9	7,2	7,2	7,4	7,4	7,4	7,6	7,5	7,5	7,6	7,5	TOTAL

Fuente: Superintendencia de Banca, Seguros y AFP (SBS).
Elaboración: BCRP, Sucursal Trujillo. Departamento de Estudios Económicos.



ANEXO 12

ANCASH: DEPOSITOS ^{1/}
(En millones de soles)

INSTITUCIONES	2017	2018												INSTITUCIONES
	DIC	ENE	FEB	MAR	ABR	MAY	JUN	JUL	AGO	SET	OCT	NOV	DIC	
I. Banco de la Nación	529	542	543	529	548	586	596	604	611	611	622	626	685	I. Banco de la Nación
II. Banca Múltiple	1 519	1 515	1 503	1 561	1 573	1 675	1 684	1 658	1 666	1 693	1 665	1 700	1 781	II. Banca Múltiple
III. Entidades no Bancarias	309	311	313	316	320	327	327	329	331	332	333	337	337	III. Entidades no Bancarias
Cajas Municipales	256	258	259	260	263	269	268	268	269	269	268	270	270	Cajas Municipales
Cajas Rurales de Ahorro y Crédito	25	25	25	25	25	25	25	26	26	27	28	28	28	Cajas Rurales de Ahorro y Crédito
Financieras	28	28	29	30	32	33	33	36	36	36	37	38	39	Financieras
TOTAL	2 357	2 368	2 359	2 406	2 441	2 587	2 607	2 592	2 607	2 636	2 621	2 663	2 803	TOTAL
En M/N	1 942	1 949	1 944	1 981	1 996	2 121	2 136	2 148	2 157	2 190	2 174	2 221	2 358	En M/N
En M/E	415	419	415	425	445	466	470	443	450	446	447	442	446	En M/E

1/ Cifras preliminares.

Fuente: Superintendencia de Banca, Seguros y AFP (SBS).

Elaboración: BCRP, Sucursal Trujillo. Departamento de Estudios Económicos.



ANEXO 13

ANCASH: INGRESOS RECAUDADOS POR EL GOBIERNO CENTRAL ^{1/}
(En millones de soles)

RUBROS	2017	2018												RUBROS
	DIC	ENE	FEB	MAR	ABR	MAY	JUN	JUL	AGO	SET	OCT	NOV	DIC	
I. INGRESOS TRIBUTARIOS	44	29	42	26	58	32	35	39	44	26	49	34	46	I. INGRESOS TRIBUTARIOS
1. Impuestos a la Renta	9	10	9	10	14	9	8	8	8	8	9	9	10	1. Impuestos a los Ingresos
- Personas Naturales	4	6	4	4	7	5	4	4	4	5	5	5	6	- Personas Naturales
- Personas Jurídicas	4	4	4	3	3	3	3	3	3	3	3	3	4	- Personas Jurídicas
- Regularización	0	0	0	3	4	2	1	1	0	0	0	1	0	- Regularización
2. Impuestos a la Importación	0	0	0	0	0	0	0	0	0	0	0	0	0	2. Impuestos a la Importación
3. Impuestos General a las Ventas	30	18	32	14	37	17	24	24	33	15	37	22	31	3. Impuestos General a las Ventas
- Operaciones Internas	25	14	25	11	16	11	15	15	22	11	25	16	23	- Operaciones Internas
- Operaciones Externas	6	4	7	3	22	6	9	10	11	4	11	6	8	- Operaciones Externas
4. Impuestos Selectivo al Consumo	2	0	0	0	0	2	0	3	0	0	0	0	0	4. Impuestos Selectivo al Consumo
5. Otros Ingresos Tributarios	3	2	2	2	6	3	3	3	3	3	4	3	4	5. Otros Ingresos Tributarios
II. INGRESOS NO TRIBUTARIOS	1	0	2	3	1	2	1	3	3	1	2	4	2	II. INGRESOS NO TRIBUTARIOS
INGRESOS CORRIENTES (I+II)	45	30	45	29	59	34	36	42	47	28	51	39	47	INGRESOS CORRIENTES (I+II)

Fuente: SUNAT.

Elaboración: BCRP, Sucursal Trujillo, Departamento de Estudios Económicos.



ANEXO 14

ANCASH: EJECUCIÓN DEL PRESUPUESTO PÚBLICO, SEGÚN TIPO DE GASTO ^{1/}
(En millones de soles)

	2017	2018												
	DIC	ENE	FEB	MAR	ABR	MAY	JUN	JUL	AGO	SET	OCT	NOV	DIC	
I. GASTOS CORRIENTES	436	200	219	238	289	247	260	297	252	255	269	267	411	I. GASTOS CORRIENTES
<i>Gobierno nacional</i>	<i>144</i>	<i>79</i>	<i>92</i>	<i>97</i>	<i>125</i>	<i>95</i>	<i>109</i>	<i>124</i>	<i>94</i>	<i>90</i>	<i>107</i>	<i>86</i>	<i>126</i>	<i>Gobierno nacional</i>
<i>Gobierno regional</i>	<i>203</i>	<i>98</i>	<i>96</i>	<i>99</i>	<i>123</i>	<i>104</i>	<i>109</i>	<i>123</i>	<i>110</i>	<i>108</i>	<i>113</i>	<i>114</i>	<i>189</i>	<i>Gobierno regional</i>
<i>Gobiernos locales</i>	<i>89</i>	<i>23</i>	<i>31</i>	<i>42</i>	<i>41</i>	<i>47</i>	<i>41</i>	<i>50</i>	<i>48</i>	<i>57</i>	<i>48</i>	<i>68</i>	<i>96</i>	<i>Gobiernos locales</i>
Remuneraciones	177	130	122	130	130	119	124	134	123	119	121	126	168	Remuneraciones
Gobierno nacional	36	35	33	37	33	34	31	34	29	31	28	29	36	Gobierno nacional
Gobierno regional	126	83	78	80	86	73	81	86	81	78	80	84	113	Gobierno regional
Gobiernos locales	16	12	10	13	11	12	11	15	13	10	12	13	20	Gobiernos locales
Bienes y Servicios	171	25	44	76	83	91	78	78	75	85	94	102	169	Bienes y Servicios
Gobierno nacional	50	10	16	39	27	37	32	32	26	22	40	31	42	Gobierno nacional
Gobierno regional	59	5	9	11	29	23	20	16	19	22	24	22	59	Gobierno regional
Gobiernos locales	62	9	19	26	27	31	26	30	30	42	31	49	68	Gobiernos locales
Transferencias ^{3/}	87	45	54	33	76	36	58	84	54	51	54	40	74	Transferencias
Gobierno nacional	58	33	44	21	66	25	46	57	39	37	39	26	48	Gobierno nacional
Gobierno regional	18	10	8	8	8	8	8	22	10	9	9	9	17	Gobierno regional
Gobiernos locales	12	1	2	3	2	4	4	5	4	5	5	6	8	Gobiernos locales
II. GASTOS DE CAPITAL	252	17	58	94	100	78	95	115	124	122	135	206	425	II. GASTOS DE CAPITAL
<i>Gobierno nacional</i>	<i>33</i>	<i>1</i>	<i>7</i>	<i>9</i>	<i>11</i>	<i>7</i>	<i>13</i>	<i>18</i>	<i>21</i>	<i>14</i>	<i>13</i>	<i>23</i>	<i>98</i>	<i>Gobierno nacional</i>
<i>Gobierno regional</i>	<i>54</i>	<i>5</i>	<i>9</i>	<i>40</i>	<i>43</i>	<i>28</i>	<i>29</i>	<i>28</i>	<i>39</i>	<i>32</i>	<i>25</i>	<i>47</i>	<i>68</i>	<i>Gobierno regional</i>
<i>Gobiernos locales</i>	<i>165</i>	<i>11</i>	<i>43</i>	<i>45</i>	<i>45</i>	<i>44</i>	<i>52</i>	<i>69</i>	<i>64</i>	<i>77</i>	<i>96</i>	<i>136</i>	<i>259</i>	<i>Gobiernos locales</i>
Formación bruta de capital ^{4/}	251	17	55	91	99	78	91	114	124	118	135	204	422	Formación bruta de capital
Gobierno nacional	32	1	7	9	11	7	10	17	21	10	13	22	95	Gobierno nacional
Gobierno regional	54	5	9	40	43	28	29	28	39	32	25	47	68	Gobierno regional
Gobiernos locales	165	11	40	42	45	44	52	69	64	76	96	136	259	Gobiernos locales
Otros gastos de capital ^{5/}	2	0	3	3	0	0	3	1	0	4	0	2	3	Otros gastos de capital
III. GASTO NO FINANCIERO TOTAL (I+II)	688	216	277	332	389	325	354	412	377	377	404	474	836	III. GASTO NO FINANCIERO TOTAL (I+II)
<i>Gobierno nacional</i>	<i>177</i>	<i>80</i>	<i>99</i>	<i>107</i>	<i>137</i>	<i>102</i>	<i>122</i>	<i>142</i>	<i>115</i>	<i>103</i>	<i>121</i>	<i>109</i>	<i>224</i>	<i>Gobierno nacional</i>
<i>Gobierno regional</i>	<i>257</i>	<i>103</i>	<i>104</i>	<i>139</i>	<i>166</i>	<i>132</i>	<i>139</i>	<i>151</i>	<i>149</i>	<i>140</i>	<i>139</i>	<i>161</i>	<i>257</i>	<i>Gobierno regional</i>
<i>Gobiernos locales</i>	<i>255</i>	<i>34</i>	<i>74</i>	<i>87</i>	<i>86</i>	<i>91</i>	<i>93</i>	<i>119</i>	<i>112</i>	<i>133</i>	<i>144</i>	<i>204</i>	<i>355</i>	<i>Gobiernos locales</i>

^{1/} Información actualizada al 31 de diciembre de 2018.

^{2/} Considera las transferencias intergubernamentales del Gobierno Nacional.

^{3/} Incluye el pago de pensiones, donaciones, transferencias y otros gastos corrientes.

^{4/} Considera el gasto en Defensa e Interior.

^{5/} Incluye donaciones y transferencias.

Fuente: Ministerio de Economía y Finanzas (MEF).

Elaboración: BCRP, Sucursal Trujillo. Departamento de Estudios Económicos.

