

BANCO CENTRAL DE RESERVA DEL PERÚ
SUCURSAL TRUJILLO



ANCASH: Síntesis de Actividad Económica
Noviembre 2018¹

Departamento de Estudios Económicos

El Banco Central de Reserva del Perú (BCRP) considera importante presentar un conjunto de indicadores sectoriales de la actividad económica regional, cuya base estadística es recopilada de las siguientes fuentes de información: INEI, MINAGRI, MINEM, PRODUCE, SBS, SUNAT, MEF y empresas.

¹ En la elaboración de este informe participaron (en orden alfabético): Iván Cosavalente, Alfredo Miranda y Rodrigo Rumiche.

ÍNDICE

	<i>Página</i>
RESUMEN EJECUTIVO.....	3
I. ACTIVIDAD PRODUCTIVA.....	5
1. Actividad primaria.....	5
1.1 Sector agropecuario.....	5
1.2 Sector pesca.....	6
1.3 Sector minería.....	8
2. Otros indicadores sectoriales.....	10
2.1 Sector manufactura.....	10
2.2 Sector construcción.....	11
II. SECTOR EXTERNO.....	12
1. Exportaciones.....	12
III. CRÉDITOS Y DEPÓSITOS.....	13
1. Créditos.....	13
2. Depósitos.....	14
IV. EJECUCIÓN DEL PRESUPUESTO PÚBLICO.....	16
1. Ejecución del Presupuesto del Gasto No Financiero.....	16
V. ANEXOS.....	19

RESUMEN EJECUTIVO

Principales hechos de importancia

- En la **actividad primaria**, registraron los sectores productivos un desempeño favorable en noviembre de 2018. Destaca el crecimiento interanual de la actividad pesquera con un crecimiento de 775,0 por ciento, seguido por los sectores minería (6,4 por ciento) y agropecuario (2,3 por ciento).
- En lo referente a **otros indicadores de la actividad económica** del departamento, mostraron crecimientos interanuales en el mes: la inversión pública (94,0 por ciento), la producción industrial (78,9 por ciento), los despachos de cemento (25,9 por ciento), el crédito total (5,7 por ciento) y las exportaciones (1,5 por ciento).

Actividad primaria

- El **sector agropecuario** aumentó 2,3 por ciento interanual en noviembre por una mayor producción pecuaria (12,2 por ciento), que contrarrestó la caída del sector agrícola (-3,5 por ciento). Durante los once primeros meses del año el sector acumuló un crecimiento de 12,0 por ciento interanual.
- En noviembre, la **actividad pesquera** creció 775,0 por ciento respecto a similar mes de 2017, por un efecto estadístico base, generado por la pesca de anchoveta con fines industriales (harina y aceite), cuyo desembarque ascendió a 302,9 mil Tm., nivel significativamente superior (64 veces) respecto a lo registrado en noviembre de 2017 (4,7 mil Tm.). En el periodo enero-noviembre de 2018 la actividad pesquera acumuló una expansión de 75,1 por ciento.
- El **sector minería** se contrajo en 6,4 por ciento interanual en noviembre, explicado por la menor producción de zinc, molibdeno, plata, oro y plomo. No obstante, registró un aumento de 3,0 por ciento en el periodo enero – noviembre, sustentado en la mayor producción de cobre, zinc y molibdeno.

Otros indicadores de actividad económica

- En noviembre, la **manufactura** creció 78,9 por ciento interanual debido al dinamismo, principalmente, de la industria procesadora de recursos primarios (236,7 por ciento); de igual modo contribuyó la mayor producción de la industria no primaria (4,4 por ciento). De enero a noviembre, el sector acumuló una tasa de crecimiento de 24,2 por ciento.
- En el sector construcción, los **despachos de cemento** aumentaron 25,9 por ciento en noviembre respecto a similar mes de 2017. De igual modo, en el período enero-noviembre los despachos registran un incremento de 12,3 por ciento.
- Las **exportaciones** sumaron US\$ 364 millones en noviembre, mostrando un aumento de 1,5 por ciento interanual. Las exportaciones de productos no tradicionales aumentaron 46,1 por ciento y los productos tradicionales disminuyeron 0,5 por ciento. En los once primeros meses, las exportaciones acumuladas (US\$ 3 966 millones) registraron un crecimiento de 25,9 por ciento.
- El saldo del **crédito directo** total a noviembre (S/ 3 814 millones) creció 5,7 por ciento interanual. Las colocaciones en moneda nacional aumentaron en 8,2 por ciento; por el contrario, lo otorgado en moneda extranjera se contrajo 15,4 por ciento.
- La **inversión pública** en noviembre (S/ 204 millones) aumentó 94,0 por ciento, en términos reales, por la mayor inversión ejecutada, básicamente, por el Gobierno regional (177,0 por ciento) y Gobiernos locales (105,1 por ciento). En el periodo de enero a noviembre del presente año la inversión pública (S/ 1 126 millones) acumuló un aumento de 44,5 por ciento.

CUADRO N° 01
ANCASH: OTROS INDICADORES DE ACTIVIDAD ECONÓMICA
 (Variación % respecto a similar mes del año anterior)

	Jun.18	Jul.18	Ago.18	Set.18	Oct.18	Nov.18
Producción industrial	↑ 37,8	↑ 11,2	↑ 32,9	↓ -11,7	↑ 26,0	↑ 78,9
Despacho de cemento	↑ 6,8	↑ 4,0	↑ 9,6	↑ 13,1	↑ 29,0	↑ 25,9
Exportaciones	↑ 12,7	↑ 87,0	↑ 51,7	↓ -19,2	↑ 0,3	↑ 1,5
Crédito total	↑ 4,4	↑ 3,1	↑ 3,4	↑ 3,7	↑ 4,8	↑ 5,7
Inversión pública ^{1/}	↑ 31,4	↑ 2,9	↑ 59,3	↑ 23,4	↑ 52,4	↑ 94,0

^{1/} En términos reales.

Fuentes: BCRP - Sucursal Trujillo, SUNAT y MEF.

I. ACTIVIDAD PRODUCTIVA

1. Actividad primaria

1.1 Sector agropecuario

- El **sector agropecuario** aumentó 2,3 por ciento interanual en noviembre, por la mayor producción pecuaria (12,2 por ciento), mientras que el sector agrícola disminuyó 3,5 por ciento. Asimismo, durante el periodo de enero a noviembre de 2018 el sector acumuló un crecimiento de 12,0 por ciento interanual.
- El resultado del **subsector pecuario** se sustenta, principalmente, en el incremento de la producción de carne de ave (26,0 por ciento), que contribuyó 4,4 puntos porcentuales al crecimiento del sector agropecuario.
- En la disminución de la **producción agrícola** del mes influyó la menor oferta de cultivos orientados al mercado externo y agroindustria (-6,3 por ciento), principalmente, alcachofa (-68,8 por ciento) y espárrago (-19,8 por ciento), todos ellos por un menor rendimiento en campo. Por el contrario, el incremento de la producción de cultivos orientados al mercado interno (2,8 por ciento), fue resultado de una mayor producción de camote (146,9 por ciento) y maíz cholo (9,8 por ciento), en el primer caso, por un aumento de la superficie cosechada, mientras que para el segundo, por un mayor rendimiento en campo.

CUADRO N° 02
ANCASH: SECTOR AGROPECUARIO ^{1/}
(Miles de toneladas)

Subsectores	Estructura Porcentual 2017 ^{2/}	Noviembre				Enero - Noviembre			
		2017	2018	Var.%	Contribución %	2017	2018	Var.%	Contribución %
AGRÍCOLA	60,1			-3,5	-2,2			20,0	12,0
Orientada al mercado externo y agroindustria ^{2/}	29,7			-6,3	-2,8			23,7	6,7
Maíz amarillo duro	12,0	15,2	16,9	11,2	2,2	120,0	193,6	61,4	7,1
Caña de azúcar	7,1	88,3	98,6	11,6	1,2	834,3	781,9	-6,3	-0,5
Espárrago	5,0	0,8	0,6	-19,8	-0,9	11,4	11,1	-2,9	-0,1
Palta	1,8	0,5	0,4	-13,4	-0,1	10,5	16,5	57,1	1,0
Alcachofa	1,6	2,5	0,8	-68,8	-4,9	2,8	0,8	-72,3	-0,4
Páprika	1,2	0,0	0,0	-76,9	-0,2	1,0	0,6	-42,1	-0,4
Uva	0,4	0,1	0,2	41,0	0,1	2,1	2,9	37,9	0,2
Algodón rama	0,6	0,0	0,0	0,0	0,0	1,8	1,4	-21,0	-0,1
Orientada al mercado interno ^{2/}	30,3			2,8	0,6			16,7	5,3
Arroz cáscara	7,0	0,0	0,0	0,0	0,0	64,4	83,1	29,0	2,2
Papa	4,6	2,3	1,9	-19,7	-0,4	72,5	85,5	17,9	0,9
Alfalfa	3,7	18,2	18,7	2,9	0,1	215,8	225,0	4,3	0,2
Maíz cholo	3,7	2,4	2,6	9,8	0,3	48,4	49,4	2,0	0,1
Maíz amiláceo	1,1	0,1	0,0	-85,9	-0,2	6,8	7,2	6,0	0,1
Camote	1,2	1,3	3,2	146,9	1,6	18,9	22,2	17,3	0,2
Trigo	1,3	0,0	0,0	0,0	0,0	12,1	12,9	7,0	0,1
Melocotón	0,6	0,3	0,2	-45,4	-0,4	2,9	3,0	3,0	0,0
Maracuyá	0,4	0,2	0,2	-1,8	0,0	4,4	5,4	21,7	0,1
PECUARIA	39,9			12,2	4,5			-0,2	-0,1
Carne de ave ^{3/}	24,0	1,9	2,3	26,0	4,4	35,3	33,2	-5,9	-1,4
Carne de vacuno ^{3/}	10,2	0,8	0,8	0,2	0,0	8,3	9,0	9,1	0,9
Carne de ovino ^{3/}	2,2	0,1	0,1	0,4	0,0	1,3	1,3	1,8	0,0
Leche	1,8	1,4	1,4	0,1	0,0	14,7	16,6	12,6	0,2
Huevo	0,5	0,1	0,1	26,0	0,1	1,2	1,1	-2,2	0,0
SECTOR AGROPECUARIO	100,0			2,3	2,3			12,0	12,0

Nota: Debido al redondeo de los datos parciales, los totales pueden diferir de la suma de las partes.

1/ Cifras preliminares.

2/ A precios de 2007.

3/ Peso neto.

4/ Variación superior a 1000 por ciento.

Fuente: Ministerio de Agricultura y Riego.

Elaboración: BCRP. Sucursal Trujillo. Departamento de Estudios Económicos.

- En cuanto al avance de las siembras de los principales cultivos transitorios o de corto periodo vegetativo de la presente campaña agrícola (2018/2019), en los cuatro primeros meses (de

agosto a noviembre), se registró la instalación de un total de 28,3 mil hectáreas, área menor en 1,8 por ciento respecto a igual mes de la anterior campaña. En tanto, los cultivos que registraron las menores superficies sembradas, en términos absolutos, fueron maíz amarillo duro (-1 936 has.) y maíz amiláceo (-624 has.).

CUADRO N° 03
ANCASH: SUPERFICIE SEMBRADA DE PRINCIPALES CULTIVOS TRANSITORIOS ^{1/}
(Hectáreas)

	Campaña agrícola ^{2/}		Variación	
	2017/2018	2018/2019	Absoluta	Porcentual
Algodón	57	148	91	159,6
Arroz	2 910	4 030	1 120	38,5
Cebada	61	26	- 35	-57,4
Frijol grano seco	232	289	57	24,6
Maíz amarillo duro	8 020	6 084	-1 936	-24,1
Maíz amiláceo	4 843	4 219	- 624	-12,9
Papa	7 070	7 665	595	8,4
Trigo	88	25	- 63	-71,6
Otros	5 489	5 766	277	5,1
Total	28 770	28 252	- 518	-1,8

1/ Cifras preliminares.

2/De agosto a noviembre

Fuente: Gerencia Regional de Agricultura- Ancash.

Elaboración: BCRP, Sucursal Trujillo. Departamento de Estudios Económicos.

1.2 Sector pesca

- En noviembre, la **actividad pesquera** creció 775,0 por ciento interanual por un efecto estadístico base positivo, generado por la pesca de anchoveta para la industria de harina y aceite cuyo desembarque ascendió a 303,0 mil Tm., nivel significativamente superior (64 veces) respecto a lo registrado en noviembre de 2017 (4,7 mil Tm.). El bajo desembarque del pasado año se debió a la suspensión temporal de la pesca de este recurso por la alta presencia de ejemplares juveniles en la biomasa. Cabe señalar que la pesca de esta especie se inició el día 15 del presente mes y corresponde a la segunda temporada del año en la zona norte-centro del litoral (desde Tumbes hasta Ica), habiéndose determinado una cuota de 2,1 millones de Tm. mayor en 40,9 por ciento a la establecida para igual temporada de pesca de 2017 (1,49 millones de Tm.).
- En la expansión del sector, también incidió la mayor pesca de diversas especies para el consumo humano directo que pasó de 6,4 mil Tm. a 13,9 mil Tm. (116,8 por ciento), particularmente de aquellas orientadas tanto para la industria de conservas (142,1 por ciento) como para la preparación de congelados (135,7 por ciento). Por el contrario, la destinada al consumo en estado fresco se redujo en 41,6 por ciento.

CUADRO N° 04
ANCASH: SECTOR PESQUERO ^{1/}
(En toneladas)

	Noviembre			Enero - Noviembre		
	2017	2018	Var.% ^{2/}	2017	2018	Var.% ^{2/}
Consumo Humano Directo	6 423	13 924	116,8	106 533	131 667	20,8
. Fresco	847	495	-41,6	8 839	5 837	-34,0
. Congelado	1 094	2 579	135,7	38 351	40 847	6,5
. Conservas	4 482	10 851	142,1	59 343	84 982	43,2
Consumo Industrial	4 722	302 976	6 316,3	719 504	1 646 098	128,8
. Anchoqueta	4 722	302 976	6 316,3	719 504	1 646 098	128,8
. Otras Especies	0	0	0,0	0	0	0,0
SECTOR PESCA			775,0			75,1

1/ Cifras preliminares.

2/ Variación a precios de 2007.

Fuente: Ministerio de la Producción.

Elaboración: BCRP, Sucursal Trujillo. Departamento de Estudios Económicos.

- Entre enero y noviembre, la actividad pesquera acumuló un crecimiento interanual de 75,1 por ciento como resultado del mayor desembarque, principalmente, de anchoqueta que pasó de 719,5 mil Tm. a 1 646,1 mil Tm. (128,8 por ciento); igualmente, de las especies para el consumo humano directo (20,8 por ciento).
- Con relación a la temperatura superficial del mar (TSM), frente al litoral del puerto de Chimbote, medida por IMARPE registró en noviembre de 2018 un valor promedio de 19,7°C, ubicándose a 0,5°C por encima (anomalía positiva) de su histórico normal (19.2°C), siendo el tercer mes consecutivo que presenta desviaciones positivas. Cabe señalar que la TSM del presente mes es mayor a la registrada en noviembre de 2017 (18,3°C). La Comisión Multisectorial encargada del Estudio Nacional del Fenómeno El Niño (ENFEN) en comunicado oficial N°13-2018 (15.11.18), manifiesta que desde fines de octubre y frente a la costa norte, la temperatura superficial del mar viene incrementando su valores; asimismo, espera que hasta diciembre la presencia de una onda Kelvin cálida en el Pacífico ecuatorial oriental contribuya al incremento de las anomalías de la TSM en la costa norte del peruana.
- En diciembre de 2018, el **precio promedio de la harina de pescado** (US\$ 1 475 por tonelada) se mantuvo en un nivel similar al registrado en noviembre; sin embargo, en términos interanuales, decreció 2,0 por ciento.

GRÁFICO N° 01
COTIZACIÓN INTERNACIONAL DE HARINA DE PESCADO
(Hamburgo - US\$/TM)

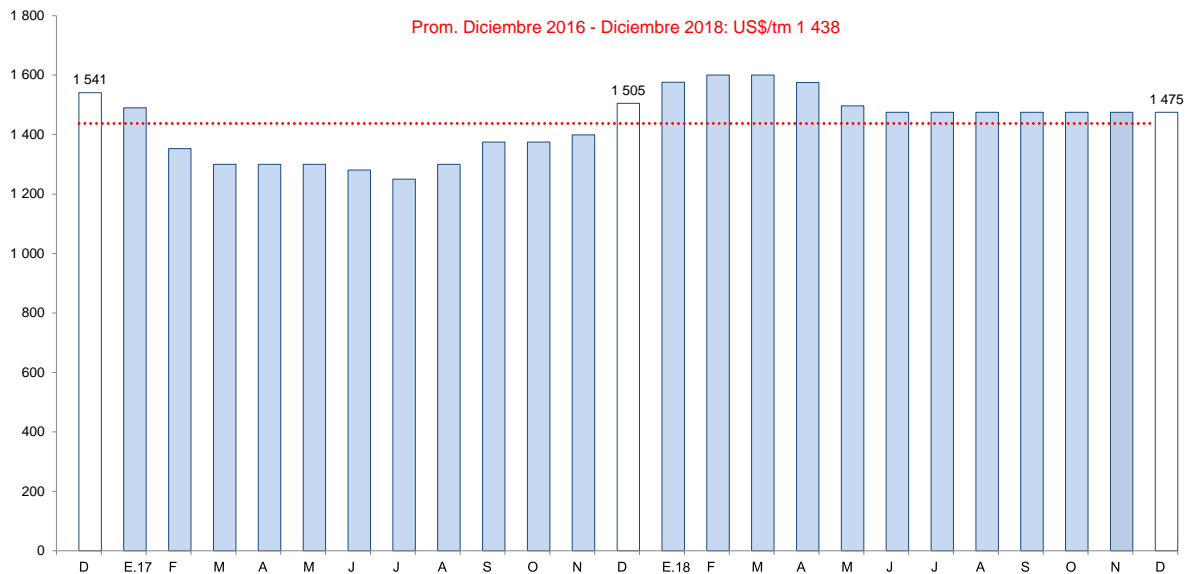

Fuente: Reuters y Bloomberg.

1.3 Sector minería

- En noviembre la **actividad minera** se contrajo en 6,4 por ciento con respecto a similar mes del año anterior, explicado por la producción de menores volúmenes de zinc (-25,2 por ciento), molibdeno (-30,3 por ciento), plata (-13,5 por ciento), oro (-19,4 por ciento) y plomo (-36,6 por ciento). No obstante, atenuó parcialmente la caída del sector la mayor producción de cobre (11,7 por ciento), sustentada en el aumento de la extracción por parte de la Compañía Minera Antamina S.A. (12,4 por ciento), que concentró el 98,2% de la producción total de cobre en este mes.
- Con respecto a la producción acumulada de enero-noviembre se registró un incremento de 3,0 por ciento interanual, por el aumento de la producción de zinc (8,2 por ciento), cobre (2,8 por ciento) y molibdeno (30,9 por ciento), sin embargo, los menores volúmenes de plata (-14,9 por ciento), oro (-29,2 por ciento) y plomo (-33,7 por ciento) limitaron levemente el crecimiento del sector. Cabe destacar que Ancash se consolidó como el primer productor de zinc y el segundo productor de cobre a nivel nacional, con una participación de 36,8 por ciento y 19,0 por ciento respectivamente, en el periodo de referencia.

CUADRO N° 05
SECTOR MINERÍA ^{1/}
(Variación % real respecto a similar periodo del año anterior)

Estructura Porcentual 2017 ^{2/}	Noviembre				Enero - Noviembre				
	2017	2018	Var.%	Contribución %	2017	2018	Var.%	Contribución %	
Cobre (TMF)	58,1	33 415	37 315	11,7	5,9	407 005	418 585	2,8	1,7
Zinc (TMF)	25,5	52 702	39 410	-25,2	-7,9	460 371	498 308	8,2	2,1
Plata (Onzas troy)	7,3	1 958 196	1 693 891	-13,5	-0,9	23 617 328	20 094 218	-14,9	-1,1
Molibdeno (TMF)	5,5	498	347	-30,3	-2,4	3 239	4 238	30,9	1,5
Oro (Onzas troy)	2,0	8 739	7 047	-19,4	-0,3	114 795	81 300	-29,2	-0,6
Plomo (TMF)	1,7	4 084	2 588	-36,6	-0,7	36 678	24 320	-33,7	-0,6
SECTOR MINERÍA ^{2/}	100,0			-6,4	-6,4			3,0	3,0

^{1/} Cifras preliminares.

^{2/} A precios de 2007.

Fuente: Ministerio de Energía y Minas.

Elaboración: BCRP, Sucursal Trujillo. Departamento de Estudios Económicos.

GRÁFICO N° 02
CRECIMIENTO DE LA PRODUCCIÓN MINERA
(Variación % real respecto a similar mes del año anterior)

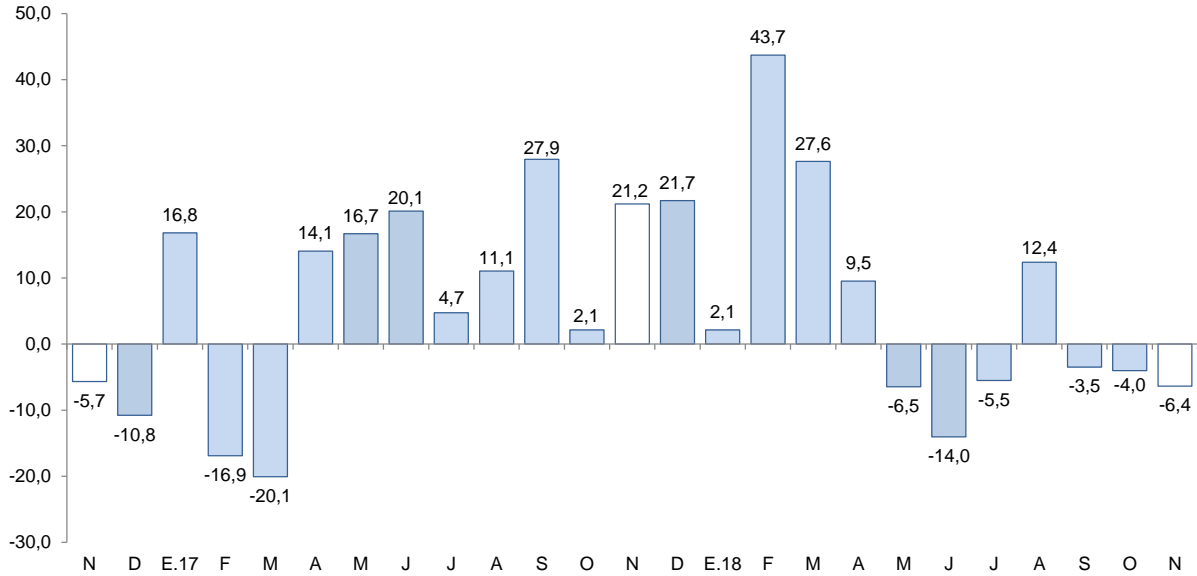

Fuente: MINEM.
Elaboración: BCRP, Sucursal Trujillo, Departamento de Estudios Económicos.

- En diciembre, el **precio promedio de cobre (US\$/TM 6 079)** disminuyó en 1,8 por ciento con respecto al registrado en noviembre. En contraste, el **precio promedio del zinc (US\$/TM 2 624)** aumentó en 1,0 por ciento. En tanto, en términos interanuales, el precio promedio del cobre como el del zinc se contrajeron en 10,8 por ciento y 17,8 por ciento, respectivamente.
- En el caso del cobre, la caída mensual del precio estuvo asociada a la expectativa de menor crecimiento de la demanda china y la disminución de sus importaciones, así como por el anuncio del reinicio de la mayor fundición de India. En tanto, en el caso del zinc, se explica principalmente por los menores inventarios registrados en la Bolsa de Metales de Londres.

GRÁFICO N° 03
COTIZACIÓN INTERNACIONAL DE COBRE Y ZINC
(London Metal Exchange - US\$/TM)

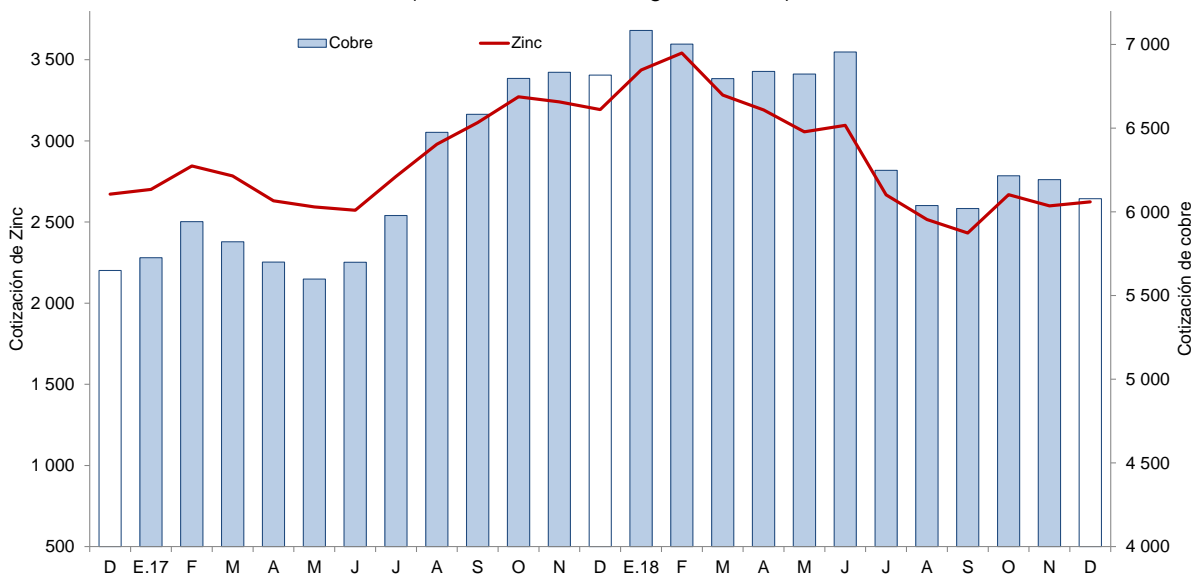

Fuente: Bloomberg.



2. Otros indicadores sectoriales

2.1 Sector manufactura

- En noviembre, la **actividad manufacturera** creció 78,9 por ciento con relación a similar mes de 2017, principalmente por el significativo dinamismo de la industria procesadora de recursos primarios cuya producción aumentó 236,7 por ciento. Asimismo, influyó la mayor producción de la industria no primaria (4,4 por ciento).
- Entre enero y noviembre, la manufactura acumuló una tasa de crecimiento interanual de 24,2 por ciento como resultado de la mayor producción tanto del subsector primario (52,4 por ciento) como no primario (5,5 por ciento).

CUADRO N° 06
ANCASH: SECTOR MANUFACTURA
(Variación % real respecto a similar periodo del año anterior)

Ramas de actividad	Estructura porcentual 2016 ^{2/}	Noviembre		Enero - Noviembre	
		Var.%	Contribución ^{3/}	Var.%	Contribución ^{3/}
MANUFACTURA PRIMARIA	42,7	236,7	76,0	52,4	20,8
Harina y aceite de pescado	15,6	4/	58,8	121,2	17,0
Conservas y productos congelados de pescado	17,6	86,6	15,8	22,2	3,8
Azúcar	9,6	10,3	1,3	0,2	0,0
MANUFACTURA NO PRIMARIA	57,3	4,4	3,0	5,5	3,3
Alimentos y Bebidas	4,5	32,5	0,7	25,6	1,4
Hortalizas/Frutas congeladas	1,3	24,3	0,4	32,5	0,6
Arroz pilado	2,8	-	0,0	29,0	0,9
Alcohol etílico	0,5	50,6	0,3	-17,7	-0,1
Sustancias y Productos Químicos	9,1	-17,4	-1,8	-4,8	-0,4
Oxígeno	8,3	-15,5	-1,4	-4,0	-0,3
Nitrógeno	0,7	-14,4	-0,1	7,2	0,0
Acetileno	0,2	-100,0	-0,2	-83,3	-0,2
Fabricación Metales Básicos	43,6	7,3	4,0	5,1	2,4
Productos siderúrgicos	43,6	7,3	4,0	5,1	2,4
SECTOR MANUFACTURA	100,0	78,9	78,9	24,2	24,2

1/ Cifras preliminares.

2/ A precios de 1994.

3/ En puntos porcentuales.

4/ variación superior a 1 000 por ciento.

Fuente: Ministerio de Agricultura y Riego, Ministerio de la Producción y empresas industriales.

Elaboración: BCRP, Sucursal Trujillo. Departamento de Estudios Económicos.

- El dinamismo de la **manufactura primaria** registrado en el mes (236,7 por ciento) está asociado al alto nivel de producción obtenido en la industria de harina y aceite de pescado que aumentó en 55 veces ante la disponibilidad de su principal recurso (anchoveta); sin embargo, ello refleja en parte un efecto estadístico base, dado que en noviembre de 2017 la producción se redujo en 97,6 por ciento. Igualmente aumentó la producción de conservas y productos congelados de pescado (86,6 por ciento) y de azúcar (10,3 por ciento).
- En el período enero-noviembre, de 2018, el subsector procesador de recursos primarios acumuló una tasa de crecimiento de 52,4 por ciento interanual, lo cual responde a la mayor producción tanto de harina y aceite de pescado (121,2 por ciento) como de conservas y congelados de pescado (22,2 por ciento). La producción de azúcar se mantuvo relativamente estable, creció apenas 0,2 por ciento.
- La **manufactura no primaria** creció 4,4 por ciento en noviembre por la mayor producción de la industria siderúrgica (7,3 por ciento de barras de construcción). El resto de industrias presentaron comportamientos mixtos: la industria de alimentos y bebidas, aumentó 32,5 por ciento; y la industria de sustancias y productos químicos, por el contrario, disminuyó 17,4 por ciento.
- De enero a noviembre, la manufactura no primaria creció 5,5 por ciento como resultado de la

mayor producción del grupo de alimentos y bebidas (25,6 por ciento) y de la industria siderúrgica (5,1 por ciento). Cabe señalar que el 76,4 por ciento del valor bruto de producción del subsector no primario fue generado por la industria siderúrgica.

GRÁFICO N° 04
ANCASH: EVOLUCIÓN DE LA PRODUCCIÓN MANUFACTURERA NO PRIMARIA
 (Variación % real respecto a similar mes del año anterior)

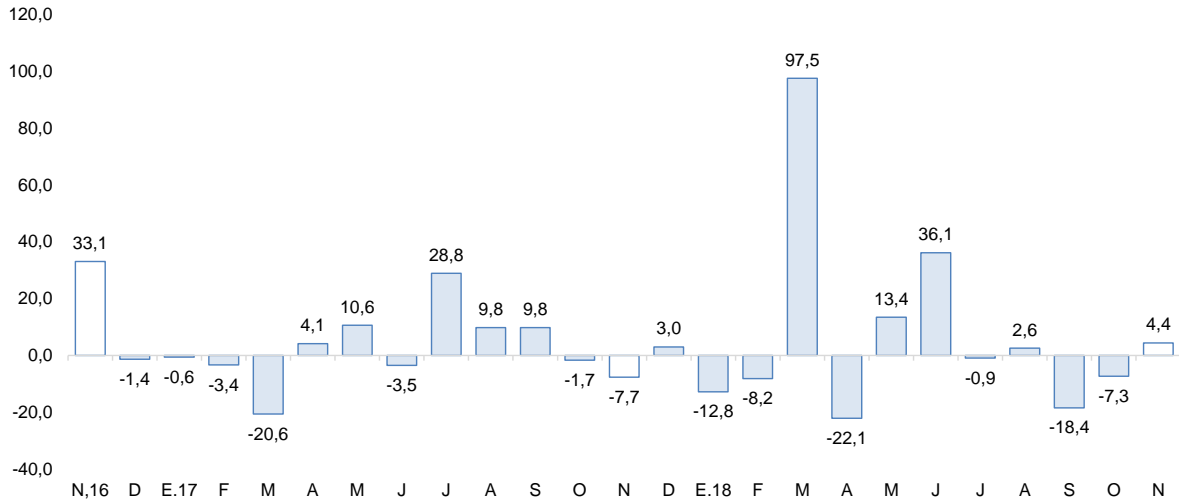

Fuente: Ministerio de Agricultura y Riego y empresas industriales.

Elaboración: BCRP, Sucursal Trujillo, Departamento de Estudios Económicos.

2.2 Sector construcción

- En noviembre, los **despachos de cemento** registraron un aumento de 25,9 por ciento respecto al nivel registrado en igual mes de 2017 debido al mayor avance físico de las obras públicas y al dinamismo de la actividad de la autoconstrucción (ejecución de obras en pequeña escala). Cabe señalar que los despachos mantienen su tendencia ascendente por catorce meses consecutivos.
- En el periodo acumulado de enero a noviembre, los despachos de cemento totalizaron 151,0 mil Tm., cifra mayor en 12,3 por ciento a lo registrado en el periodo comparable del año previo (134,4 mil Tm).

GRÁFICO N° 05
ANCASH: EVOLUCIÓN DE DESPACHOS DE CEMENTO
 (Variación % real respecto a similar mes del año anterior)

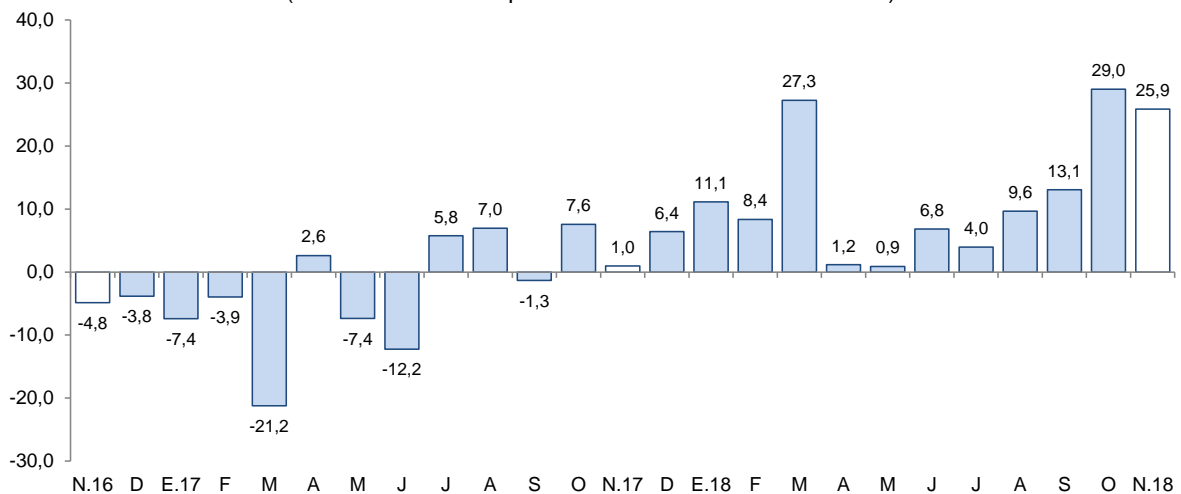

Fuente: Cementos Pacasmayo S.A.A.

II. SECTOR EXTERNO

1. Exportaciones

- Las **exportaciones** sumaron US\$ 364 millones en el mes de noviembre, mostrando un aumento de 1,5 por ciento interanual. Las exportaciones no tradicionales (US\$ 22 millones) aumentaron 46,1 por ciento, mientras que las tradicionales (US\$ 341 millones) disminuyeron 0,5 por ciento. Asimismo, las exportaciones acumuladas en los primeros once meses de 2018 sumaron US\$ 3 966 millones y reflejó un incremento de 25,9 por ciento interanual.
- El aumento de las exportaciones **no tradicionales** en noviembre, respondió principalmente a mayores ventas en el sector pesquero (83,2 por ciento), en particular, de pescado congelado. Por otro lado, las exportaciones agropecuarias disminuyeron 1,7 por ciento, por las menores ventas de espárragos (-26,7 por ciento), como resultado tanto de la caída del volumen exportado (-9,8 por ciento), así como de su precio promedio (-18,6 por ciento).
- La disminución de las exportaciones **tradicionales** en el mes, obedeció a las menores ventas de productos mineros (-1,0 por ciento), básicamente, de zinc (-26,7 por ciento), tanto por una contracción del volumen exportado (-7,4 por ciento), así como de su precio promedio (-20,9 por ciento).
- Los principales países de destino de las exportaciones totales durante el periodo enero-noviembre de 2018, en términos nominales, son: China (67,1 por ciento), Alemania (5,1 por ciento) y Japón (4,2 por ciento). El principal producto exportado a China y Alemania es el cobre, mientras que a Japón, el zinc. De otro lado, con relación a las exportaciones agropecuarias, los principales países de destino son: Países Bajos (29,4 por ciento), Estados Unidos (26,5 por ciento) y España (13,1 por ciento), cuyo principal producto exportado hacia los dos primeros países es mangos frescos, mientras que para el tercero, espárragos frescos.

CUADRO Nº 07
ANCASH: EXPORTACIONES POR GRUPO DE PRODUCTOS ^{1/}
(Valor FOB en millones de US\$)

TIPO	Noviembre			Enero - Noviembre		
	2017	2018	Var. %	2017	2018	Var. %
PRODUCTOS TRADICIONALES	343	341	-0,5	2 973	3 769	26,8
Pesqueros	1	3	152,6	387	588	52,0
Mineros	342	338	-1,0	2 586	3 181	23,0
Otros ^{2/}	-	0	-	0	0	9,4
PRODUCTOS NO TRADICIONALES	15	22	46,1	178	197	10,7
Agropecuario	10	9	-1,7	116	123	6,2
Pesqueros	5	9	83,2	45	44	-2,2
Textiles	-	0	-	0	0	4,9
Sidero - metalúrgico y joyería	1	1	20,9	6	8	46,5
Metal - mecánico	0	0	-18,8	1	1	10,7
Minería no metálica	0	2	3/	8	14	72,5
Otros ^{4/}	0	1	3/	1	5	367,7
TOTAL ^{5/}	358	364	1,5	3 151	3 966	25,9

^{1/} Cifras preliminares.

^{2/} Comprende los productos tradicionales del sector agrícola y petróleo y derivados.

^{3/} Variación mayor a 1000 por ciento.

^{4/} Comprende los productos no tradicionales del sector maderas y papeles, químicos, minería no metálica

^{5/} Debido al redondeo de los datos parciales, los totales pueden diferir de la suma de las partes.

Fuente: SUNAT.

Elaboración: BCRP. Sucursal Trujillo. Departamento de Estudios Económicos.

III. CRÉDITOS Y DEPÓSITOS ^{2/}

1. Créditos

- El saldo del **crédito** a noviembre de 2018 ascendió a S/ 3 814 millones, lo que significó un crecimiento de 5,7 por ciento interanual, la tasa más alta desde febrero 2018.

CUADRO N° 08
ANCASH: CRÉDITO
(Saldos en millones de soles)

Instituciones	Noviembre			
	2017	2018	Estructura %	Var. %
Banco de la Nación ^{1/}	201	226	5,9	12,5
Agrobanco ^{2/}	39	28	0,7	-28,5
Banca Múltiple	2 795	2 967	77,8	6,1
Instituciones No Bancarias	573	594	15,6	3,7
Cajas Municipales	345	331	8,7	-3,9
Cajas Rurales	14	12	0,3	-13,4
Edpymes	11	10	0,3	-11,5
Empresas Financieras	203	241	6,3	18,7
TOTAL ^{3/}	3 607	3 814	100,0	5,7
En MN	3 227	3 492	91,6	8,2
En ME	380	322	8,4	-15,4

1/ Considera solo los créditos de consumo e hipotecario.

2/ No considera los créditos a las demás empresas del sistema financiero.

3/ Debido al redondeo de los datos parciales, los totales pueden diferir de la suma de las partes.

Fuente: Superintendencia de Banca, Seguros y AFP (SBS).

Elaboración: BCRP, Sucursal Trujillo. Departamento de Estudios Económicos.

- Por **tipo de institución**, el crédito de la banca múltiple, que concentra el 77,8 por ciento del crédito total, registró un aumento de 6,1 por ciento interanual. En tanto, en las instituciones no bancarias crecieron 3,7 por ciento, impulsadas por el incremento del crédito de las empresas financieras (18,7 por ciento). En las entidades estatales, el crédito otorgado por el Banco de la Nación creció 12,5 por ciento; mientras que en Agrobanco, cayó 28,5 por ciento.
- En cuanto al **tipo de moneda**, las colocaciones en moneda nacional representaron el 91,6 por ciento del crédito total en noviembre y mostraron un crecimiento interanual de 8,2 por ciento. Lo otorgado en moneda extranjera, que representa el 8,4 por ciento restante, disminuyó 15,4 por ciento.

² En este informe los saldos en moneda extranjera se valúan al tipo de cambio constante de diciembre de 2017 (S/ 3,24 por dólar), a fin de aislar el efecto de la valuación cambiaria sobre los saldos en moneda extranjera.

GRÁFICO N° 06
ANCASH: EVOLUCIÓN DEL CRÉDITO
(Variación % respecto a similar mes del año anterior)

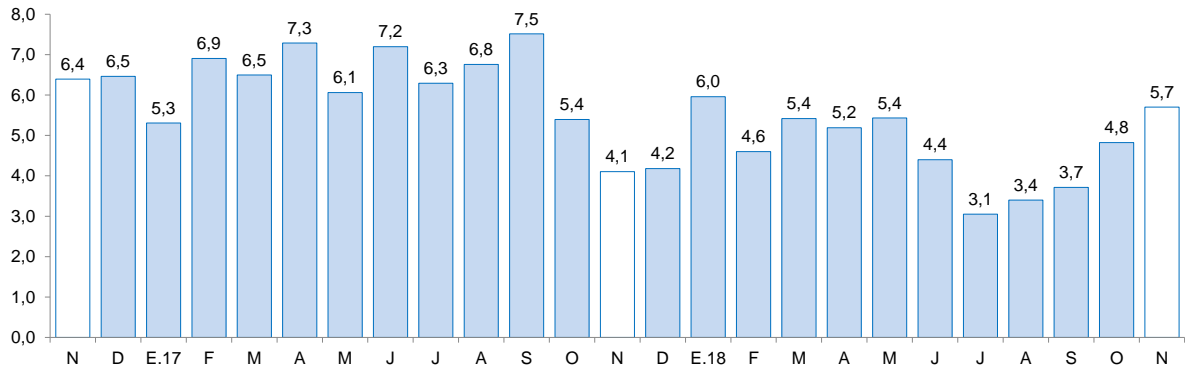

Fuente: Superintendencia de Banca, Seguros y AFP (SBS).

- La **tasa de morosidad** en octubre fue de 7,6 por ciento, 0,9 puntos porcentuales más que aquella registrada en similar mes de 2017. La morosidad de la banca múltiple (6,8 por ciento) aumentó en 0,3 puntos porcentuales; mientras que de las instituciones no bancarias (11,4 por ciento) en 2,2 puntos porcentuales. En tanto, la cartera morosa del Banco de la Nación (1,8 por ciento) se incrementó en 0,4 puntos porcentuales.

GRÁFICO N° 07
ANCASH: TASA DE MOROSIDAD ^{1/}
(Porcentaje)

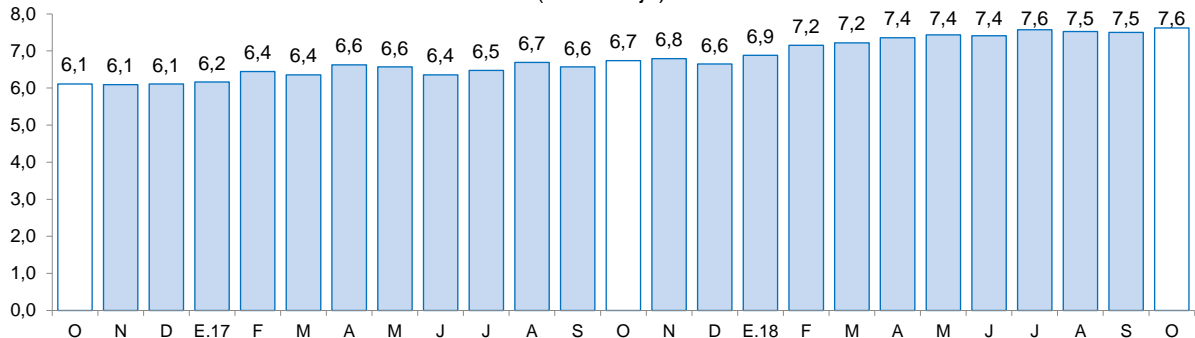

1/ Morosidad = (créditos vencidos + créditos en cobranza judicial) / colocaciones brutas.

Fuente: Superintendencia de Banca, Seguros y AFP (SBS).

2. Depósitos

- Los **depósitos** en las instituciones financieras aumentaron 17,1 por ciento interanual en noviembre, por encima de la tasa registrada en similar mes del año anterior (5,2 por ciento).
- En cuanto a **tipo de institución**, los depósitos en la banca múltiple, cuya participación en los depósitos totales asciende al 63,8 por ciento, aumentaron 15,5 por ciento interanual; y en las instituciones no bancarias, 10,1 por ciento, impulsados por las mayores captaciones de las empresas financieras (34,5 por ciento), las cajas rurales (14,4 por ciento) y cajas municipales (7,0 por ciento). En tanto, los depósitos en el Banco de la Nación aumentaron 26,2 por ciento.
- Por **tipo de moneda**, los depósitos en moneda nacional representaron el 83,4 por ciento de los depósitos totales y mostraron un crecimiento interanual en noviembre de 20,5 por ciento. Lo otorgado en moneda extranjera, que representa el 16,6 por ciento restante, registró un crecimiento de 2,5 por ciento interanual.

CUADRO N° 09
ANCASH: DEPÓSITOS
(Saldos en millones de soles)

Instituciones	Noviembre			
	2017	2018	Estructura %	Var. %
Banco de la Nación	496	626	23,5	26,2
Banca Múltiple	1 472	1 700	63,8	15,5
Instituciones No Bancarias	306	337	12,6	10,1
Cajas Municipales	253	270	10,2	7,0
Cajas Rurales	25	28	1,1	14,4
Empresas Financieras	28	38	1,4	34,5
TOTAL ^{1/}	2 274	2 663	100,0	17,1
Depósitos a la vista	447	571	21,5	27,8
Depósitos de ahorro	1 019	1 207	45,3	18,4
Depósitos a plazo	808	884	33,2	9,5
En M/N	1 843	2 221	83,4	20,5
En ME	431	442	16,6	2,5

1/ Debido al redondeo de los datos parciales, los totales pueden diferir de la suma de las partes.

Fuente: Superintendencia de Banca, Seguros y AFP (SBS).

Elaboración: BCRP, Sucursal Trujillo. Departamento de Estudios Económicos.

- Según la **modalidad de captación**, los depósitos de ahorros, que concentran el 45,3 por ciento de los depósitos totales, crecieron 18,4 por ciento interanual, seguido por los depósitos a la vista (27,8 por ciento) y los depósitos a plazos (9,5 por ciento).

GRÁFICO N° 08
ANCASH: EVOLUCIÓN DE LOS DEPÓSITOS
(Variación % respecto a similar mes del año anterior)

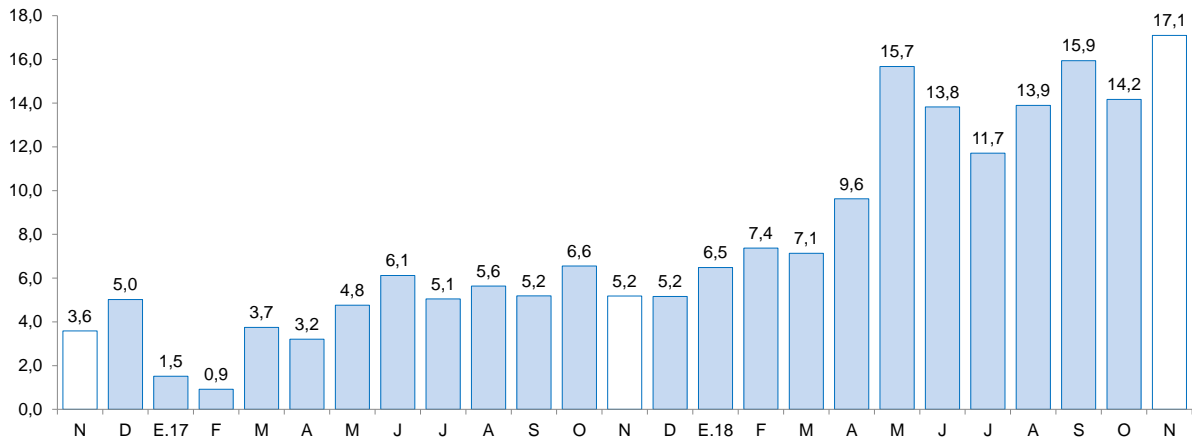

Fuente: Superintendencia de Banca, Seguros y AFP (SBS).

IV. EJECUCIÓN DEL PRESUPUESTO PÚBLICO

1. Ejecución del Presupuesto del Gasto No Financiero

- La ejecución del presupuesto del gasto no financiero (S/ 474 millones) creció 35,5 por ciento interanual en noviembre, en términos reales, por los mayores gastos de capital (93,7 por ciento) y corrientes (10,0 por ciento). En tanto, en los primeros once meses del año acumuló una expansión de 14,9 por ciento.

CUADRO Nº 10
ANCASH: EJECUCIÓN DEL PRESUPUESTO DE PÚBLICO ^{1/2/}
(En millones de soles)

	Noviembre			Enero - Noviembre		
	2017	2018	Var. % real	2017	2018	Var. % real
I. GASTOS CORRIENTES	238	267	10,0	2 578	2 792	7,0
<i>Gobierno nacional</i>	<i>80</i>	<i>86</i>	<i>4,5</i>	<i>1 095</i>	<i>1 098</i>	<i>-1,0</i>
<i>Gobierno regional</i>	<i>116</i>	<i>114</i>	<i>-4,1</i>	<i>1 068</i>	<i>1 198</i>	<i>10,9</i>
<i>Gobiernos locales</i>	<i>41</i>	<i>68</i>	<i>60,7</i>	<i>415</i>	<i>496</i>	<i>17,8</i>
Remuneraciones	129	126	-4,4	1 240	1 378	9,7
Gobierno nacional	31	29	-6,6	363	354	-3,6
Gobierno regional	88	84	-6,5	764	889	14,9
Gobiernos locales	10	13	20,2	113	135	17,9
Bienes y Servicios	72	102	38,0	772	830	6,1
Gobierno nacional	26	31	14,1	326	311	-5,9
Gobierno regional	20	22	6,6	191	200	3,2
Gobiernos locales	26	49	86,6	255	320	23,7
Transferencias ^{3/}	37	40	5,6	566	584	2,0
Gobierno nacional	23	26	8,4	406	433	5,3
Gobierno regional	9	9	-4,2	112	110	-3,1
Gobiernos locales	5	6	10,3	48	42	-13,9
II. GASTOS DE CAPITAL	104	206	93,7	804	1 143	40,3
<i>Gobierno nacional</i>	<i>22</i>	<i>23</i>	<i>3,0</i>	<i>218</i>	<i>139</i>	<i>-37,1</i>
<i>Gobierno regional</i>	<i>17</i>	<i>47</i>	<i>177,0</i>	<i>72</i>	<i>324</i>	<i>346,3</i>
<i>Gobiernos locales</i>	<i>66</i>	<i>136</i>	<i>103,4</i>	<i>515</i>	<i>681</i>	<i>30,3</i>
Formación bruta de capital ^{4/}	103	204	94,0	769	1 126	44,5
Gobierno nacional	22	22	-2,5	184	129	-31,1
Gobierno regional	17	47	177,0	72	324	346,3
Gobiernos locales	65	136	105,1	513	673	29,5
Otros gastos de capital ^{5/}	1	2	62,4	36	17	-51,9
III. GASTO NO FINANCIERO TOTAL (I+II)	342	474	35,5	3 383	3 936	14,9
<i>Gobierno nacional</i>	<i>102</i>	<i>109</i>	<i>4,2</i>	<i>1 313</i>	<i>1 237</i>	<i>-6,9</i>
<i>Gobierno regional</i>	<i>133</i>	<i>161</i>	<i>18,4</i>	<i>1 139</i>	<i>1 522</i>	<i>32,0</i>
<i>Gobiernos locales</i>	<i>107</i>	<i>204</i>	<i>86,9</i>	<i>930</i>	<i>1 176</i>	<i>24,7</i>

^{1/} Información actualizada al 30 de noviembre de 2018.

^{2/} Considera las transferencias intergubernamentales del Gobierno Nacional.

^{3/} Incluye el pago de pensiones, donaciones, transferencias y otros gastos corrientes.

^{4/} Considera el gasto en Defensa e Interior.

^{5/} Incluye donaciones y transferencias.

Fuente: Ministerio de Economía y Finanzas (MEF).

Elaboración: BCRP, Sucursal Trujillo. Departamento de Estudios Económicos.

- El resultado de los **gastos corrientes** (10,0 por ciento) en noviembre obedeció al crecimiento, en términos reales, del gasto en los Gobierno locales (60,7 por ciento) y en el Gobierno nacional (4,5

por ciento), básicamente, en bienes y servicios y transferencias. En el periodo enero-noviembre, los gastos corrientes acumularon un aumento de 7,0 por ciento, impulsado por los mayores gastos de los Gobiernos locales (17,8 por ciento) y del Gobierno regional (10,9 por ciento).

- Los **gastos de capital** ejecutados en noviembre aumentaron 93,7 por ciento interanual. Ello responde, principalmente, a la mayor ejecución del Gobierno regional (177,0 por ciento) y los Gobiernos locales (103,4 por ciento). En los primeros once meses de 2018, los gastos de capital registraron un crecimiento de 40,3 por ciento interanual.
- La **inversión pública (formación bruta de capital)** en noviembre creció 94,0 por ciento interanual, impulsada por la mayor ejecución de obras del Gobierno regional (117,0 por ciento) y de los Gobiernos locales (105,1 por ciento). El crecimiento interanual en el Gobierno regional es explicado, principalmente, por la mayor ejecución de obras en proyectos de transporte (S/ 17,6 millones), básicamente, por la ejecución del proyecto “Mejoramiento de la carretera departamental: EMP. PE-3N (Catac) - Túnel Kahuish - Chavin de Huantar - San Marcos - EMP. PE-14 a (Succha) provincias de Recuay y Huari” (S/ 15,6 millones). En el periodo de enero a noviembre, la inversión registró un crecimiento acumulado de 44,5 por ciento interanual, sustentada por la mayor ejecución del Gobierno regional (346,3 por ciento) y de los Gobiernos locales (29,5 por ciento).
- El avance de la inversión pública acumulada a noviembre representa el 41,0 por ciento del Presupuesto Institucional Modificado (PIM), 3,5 puntos porcentuales menos de lo ejecutado en el mismo periodo de 2017. El Gobierno regional registra un avance de 49,2 por ciento, seguido por los Gobiernos locales (41,4 por ciento) y por el Gobierno nacional (27,6 por ciento).

GRÁFICO Nº 09
ANCASH: EVOLUCIÓN DE LA EJECUCIÓN DEL PRESUPUESTO DE INVERSIONES
(Variación % real)

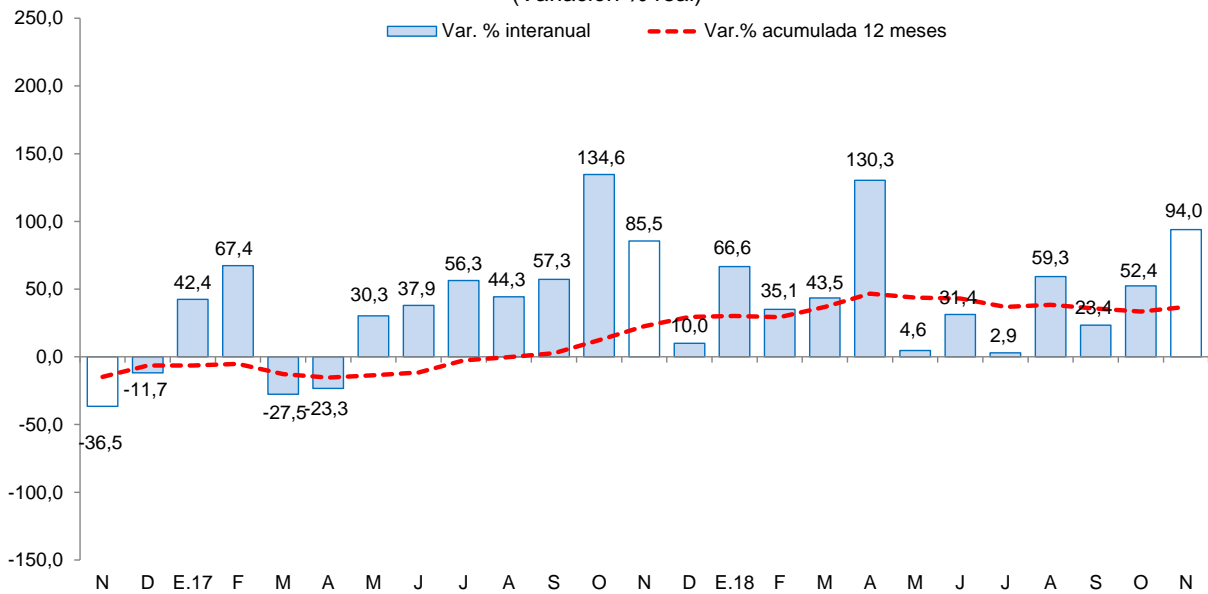

Fuente: Ministerio de Economía y Finanzas (MEF).

- Los principales proyectos ejecutados por los tres niveles de Gobierno en el mes fueron:

Gobierno nacional

- Reemplazo de 12 puentes en el corredor vial nacional ruta PE-3N: Conococha - Huaraz - Puente Quiroz (S/7,8 millones).



- Ampliación de la capacidad de albergue del Establecimiento Penitenciario de Chimbote (S/ 2.7 millones).
- Mejoramiento del canal de riego Quía, distrito de Huayllapampa – Recuay (S/ 1.7 millones).

Gobierno regional

- Mejoramiento de la carretera departamental: EMP. PE-3N (Catac) - Túnel Kahuish - Chavín de Huántar - San Marcos - EMP. PE-14 a (Succha) provincias de Recuay y Huari (S/ 15,6 millones).
- Mejoramiento del servicio de agua del sistema de riego canal Tucu - Chiquián en la localidad de Chiquián, distrito de Chiquián, provincia de Bolognesi (S/ 2,8 millones).
- Mejoramiento de los servicios educativos de la Institución Educativa N° 86290 - Sagrado Corazón de Jesús, distrito de San Miguel de Aco - Carhuaz (S/ 2,0 millones).

Gobiernos locales

- Mejoramiento y equipamiento de la oferta de los servicios de educación primaria y secundaria de la I.E. Santo Domingo, distrito de Moro – Santa (S/ 3,1 millones).
- Mejoramiento del servicio de transitabilidad peatonal y vehicular en las localidades de Tres Estrellas de Putcor, Catayoc, Machcas, Nuevo Progreso y Tanin, distrito de Chavín de Huantar – Huari (S/ 2,9 millones).
- Mejoramiento de los servicios de transitabilidad vehicular en la Av. Anchoqueta (tramo Av. La Marina - Av. Parque Industrial), distrito de Nuevo Chimbote – Santa (S/ 1,6 millones).

2. Reconstrucción con cambios

- El gasto realizado dentro del marco de la Reconstrucción con Cambios en el periodo enero-noviembre de 2018 se estima en S/ 102,4 millones, lo que representa un avance de 29,4 por ciento, explicado, principalmente, por un mayor avance de gastos en bienes y servicios (55,2 por ciento). En tanto, con respecto a la adquisición de activos no financieros (gasto de capital), acumula una ejecución S/ 27,5 millones en el periodo de referencia, lo que representa un avance de 12,8 por ciento.

CUADRO N° 11
ANCASH: EJECUCIÓN DEL PRESUPUESTO DE PÚBLICO ^{1/2/}
(En millones de soles)

	2017			2018		
	PIM	Dev	Ejec (% PIM)	PIM	Ene - Nov	Ejec (%PIM)
Bienes y servicios	151.5	54.9	36.3	132.8	73.4	55.2
Nacional	133,9	38,1	28,4	132,6	73,1	55,1
Regional	0,5	0,4	84,7	0,0	0,0	-
Local	17,1	16,5	96,2	0,3	0,3	100,0
Adquisición de activos no financieros	17.8	6.8	38.3	214.1	27.5	12.8
Proyectos 2/	17,8	6,8	38,3	214,1	27,5	12,8
Nacional	0,5	0,4	72,9	136,6	7,4	5,4
Regional	0,0	0,0	-	0,0	0,0	-
Local	17,2	6,4	37,3	77,5	20,1	25,9
Estudios de pre-inversión	0,0	0,0	-	0,0	0,0	-
Actividades	0,0	0,0	-	0,0	0,0	-
Donaciones, transferencias y otros gastos	16.1	16.0	99.7	1.7	1.5	90.4
De Capital	14,0	14,0	100,0	1,7	1,5	90,4
Corrientes	2,0	2,0	97,5	0,0	0,0	-
Pensiones y prestaciones sociales	0.9	0.9	95.4	0.0	0.0	-
TOTAL	186,2	78,6	42,2	348,6	102,4	29,4

1/ Incluye a la Autoridad para la Reconstrucción con Cambios, Comisión Multisectorial y Otros.

2/ Estimado propio en base al portal MEF-Fonde y SIAF

Nota: Actualizado al 30 de noviembre

Fuente: MEF - FONDES y SIAF

V. ANEXOS

ANEXO 1

ANCASH: PRODUCCIÓN AGROPECUARIA ^{1/}
(T.m.)

PRODUCTOS	2017		2018										PRODUCTOS	
	NOV	DIC	ENE	FEB	MAR	ABR	MAY	JUN	JUL	AGO	SET	OCT		NOV
AGRÍCOLA														AGRÍCOLA
Alcachofa	2 500	5 400	0	0	0	0	0	0	0	0	0	0	780	Alcachofa
Alfalfa	18 161	19 587	20 435	21 349	22 047	22 386	21 614	20 924	20 185	19 566	19 181	18 640	18 684	Alfalfa
Arroz cáscara	0	0	0	1 100	13 880	19 140	26 350	22 650	0	0	0	0	0	Arroz cáscara
Camote	1 300	870	320	710	1 330	1 264	1 196	1 260	1 434	6 089	3 373	2 000	3 210	Camote
Caña de azúcar	88 321	70 452	65 685	85 180	86 509	0	0	88 098	84 454	93 942	91 336	88 161	98 572	Caña de azúcar
Cebada grano	0	0	0	0	0	0	0	65	2 163	3 051	1 634	83	0	Cebada grano
Espárrago	800	936	1 376	1 502	1 430	1 272	843	958	815	838	772	653	642	Espárrago
Maíz amarillo duro	15 167	18 134	23 380	25 357	22 098	10 085	20 068	21 609	14 216	10 159	11 323	18 471	16 870	Maíz amarillo duro
Maíz amiláceo	85	56	0	78	193	88	1 169	3 081	1 818	459	200	93	12	Maíz amiláceo
Maíz choclo	2 361	1 055	3 970	3 977	2 432	1 867	14 228	10 721	4 612	1 802	1 776	1 415	2 593	Maíz choclo
Maracuyá	227	428	700	727	790	770	576	448	330	332	272	235	223	Maracuyá
Melocotón	306	463	431	400	382	285	239	210	201	240	235	240	167	Melocotón
Palta	478	961	2 858	2 532	2 591	2 034	1 784	1 383	1 098	780	574	469	414	Palta
Papa	2 333	4 209	4 706	11 080	15 421	20 915	17 862	7 190	3 843	975	1 263	343	1 874	Papa
Páprika	26	410	0	0	65	32	0	160	132	85	33	87	6	Páprika
Trigo	0	0	0	0	0	0	0	235	4 781	5 504	2 251	140	0	Trigo
Uva	122	184	350	369	378	345	293	258	243	209	177	152	172	Uva
Otros agrícolas														Otros agrícolas
Algodón rama	0	0	0	316	340	767	0	0	0	0	0	0	0	Algodón rama
Arándano	200	162	77	57	60	53	55	53	50	72	73	72	72	Arándano
Arveja grano verde	263	269	300	160	60	180	220	114	180	218	282	260	266	Arveja grano verde
Cebolla	575	339	395	331	475	265	378	362	500	586	405	907	638	Cebolla
Maíz morado	24	28	250	392	506	536	355	66	117	147	151	5	45	Maíz morado
Mango	255	679	1 450	1 875	1 600	1 085	210	150	0	0	0	0	0	Mango
Manzana	326	582	531	578	520	472	305	283	219	208	179	140	171	Manzana
Olluco	72	115	38	0	590	442	653	692	426	119	29	67	48	Olluco
Tomate	271	310	390	272	170	773	788	810	515	650	650	940	715	Tomate
Zapallo	855	1 060	545	905	462	174	1 030	921	1 676	1 991	895	1 025	1 443	Zapallo
PECUARIO														PECUARIO
Carne de ave ^{3/}	1 859	4 134	4 809	2 321	2 980	1 782	4 317	2 797	3 760	2 332	2 989	2 758	2 343	Carne de Ave ^{3/}
Carne de vacuno ^{3/}	773	756	834	865	877	878	856	802	778	791	786	775	774	Carne de Vacuno ^{3/}
Carne de ovino ^{3/}	118	117	116	113	123	111	115	115	114	118	118	120	118	Carne de Ovino ^{3/}
Leche	1 367	1 379	1 591	1 598	1 601	1 581	1 581	1 502	1 417	1 509	1 415	1 418	1 368	Leche
Carne de porcino ^{3/}	119	121	144	144	151	145	148	129	119	115	114	119	114	Carne de Porcino ^{3/}
Huevo	91	98	102	102	92	96	101	110	108	108	107	107	115	Huevo

1/ Cifras preliminares.

2/ Peso neto.

Fuente: MINAGRI.

Elaboración: BCRP. Sucursal Trujillo. Departamento de Estudios Económicos.



ANEXO 2

ANCASH: PRODUCCIÓN PESQUERA ^{1/}
(T.m.)

	2017		2018											
	NOV	DIC	ENE	FEB	MAR	ABR	MAY	JUN	JUL	AGO	SET	OCT	NOV	
Consumo humano directo	6 423	7 758	7 951	8 560	25 908	13 480	11 653	13 824	5 068	9 525	6 696	15 079	13 924	Consumo humano directo
1. Fresco	847	777	756	408	482	515	793	335	408	496	405	744	495	1. Fresco
2. Congelado	1 094	1 197	918	1 375	11 959	1 857	1 950	10 138	2 487	1 695	1 171	4 719	2 579	2. Congelado
3. Conservas	4 482	5 784	6 277	6 776	13 467	11 108	8 910	3 351	2 173	7 334	5 119	9 617	10 851	3. Conservas
Consumo industrial	4 722	0	291 890	0	1 950	382 467	511 357	155 457	0	0	0	0	302 976	Consumo industrial
1. Anchoveta	4 722	0	291 890	0	1 950	382 467	511 357	155 457	0	0	0	0	302 976	1. Anchoveta

^{1/} Cifras preliminares.

Fuente: Ministerio de Producción.

Elaboración: BCRP. Sucursal Trujillo. Departamento de Estudios Económicos.



ANEXO 3

ANCASH: PRODUCCIÓN MINERA ^{1/}

PRODUCTOS	2017		2018											PRODUCTOS	
	NOV	DIC	ENE	FEB	MAR	ABR	MAY	JUN	JUL	AGO	SET	OCT	NOV		
MINERÍA METÁLICA															MINERÍA METÁLICA
Cobre (TMF)	33 415	40 227	32 715	41 339	39 674	36 442	40 093	35 881	33 723	40 854	44 647	35 902	37 315		Cobre (TMF)
Molibdeno (TMF)	498	729	358	431	457	324	222	226	169	431	775	499	347		Molibdeno (TMF)
Oro (Onzas troy)	8 739	8 126	7 681	7 100	8 711	7 278	8 689	8 232	8 985	4 766	5 453	7 357	7 047		Oro (Onzas troy)
Plata (Onzas troy)	1 958 196	2 162 133	1 708 564	1 792 665	1 747 567	1 769 178	1 956 616	1 973 446	1 807 159	1 967 086	1 950 582	1 727 466	1 693 891		Plata (Onzas troy)
Plomo (TMF)	4 084	2 689	2 903	1 813	1 652	1 605	1 641	2 950	2 453	2 504	2 226	1 985	2 588		Plomo (TMF)
Zinc (TMF)	52 702	37 268	37 595	43 393	38 899	51 384	55 462	50 878	48 494	53 598	38 793	40 404	39 410		Zinc (TMF)

^{1/} Cifras preliminares.

Fuente: MINEM.

Elaboración: BCRP, Sucursal Trujillo. Departamento de Estudios Económicos.



ANEXO 4

ANCASH: PRODUCCIÓN MANUFACTURERA
(Índice 1994 = 100)

	2017		2018											
	NOV	DIC	ENE	FEB	MAR	ABR	MAY	JUN	JUL	AGO	SET	OCT		NOV
MANUFACTURA PRIMARIA	30	24	87	30	71	112	136	64	20	41	22	44	101	MANUFACTURA PRIMARIA
1512-15 HARINA Y ACEITE DE PESCADO	1	0	73	0	1	96	128	41	0	0	0	0	60	1512-15 HARINA Y ACEITE DE PESCADO
Harina de Pescado	1	0	75	0	0	96	131	41	0	0	0	0	63	Harina de Pescado
Aceite de Pescado	0	0	57	0	1	94	114	44	0	0	0	0	40	Aceite de Pescado
1512 CONSERVAS Y PRODUCTOS CONGELADOS DE PESCADO	301	250	193	332	1 067	395	284	251	162	499	172	568	561	1512 CONSERVAS Y PRODUCTOS CONGELADOS DE PESCADO
Conservas de Pescado	195	207	182	189	386	296	266	113	103	270	184	315	336	Conservas de Pescado
Pescado Congelado	702	415	233	879	3 666	773	351	778	387	1 371	129	1 533	1 420	Pescado Congelado
1542 AZÚCAR	1 039	819	738	960	908	0	0	969	964	1 092	1 036	1 055	1 147	1542 AZÚCAR
MANUFACTURA NO PRIMARIA	215	204	217	224	371	215	270	284	200	219	176	190	225	MANUFACTURA NO PRIMARIA
1513 CONSERVACION FRUTAS/HORTALIZAS	3 710	5 058	9 681	14 234	12 113	7 307	7 198	5 767	3 597	2 525	5 203	5 237	4 612	1513 CONSERVACION FRUTAS/HORTALIZAS
1531 PRODUCTOS DE MOLINERIA	0	0	0	91	1 148	1 583	2 180	1 874	0	0	0	0	0	1531 PRODUCTOS DE MOLINERIA
Arroz Pilado	0	0	0	91	1 148	1 583	2 180	1 874	0	0	0	0	0	Arroz Pilado
1551 BEBIDAS ALCOHÓLICAS	336	198	0	309	455	0	0	430	190	291	349	321	506	1551 BEBIDAS ALCOHÓLICAS
Alcohol Etilico	336	198	0	309	455	0	0	430	190	291	349	321	506	Alcohol Etilico
2411 SUSTANCIAS QUÍMICAS BÁSICAS	4 522	4 461	4 478	4 161	4 769	4 443	4 629	4 703	4 444	3 803	3 587	4 000	3 733	2411 SUSTANCIAS QUÍMICAS BÁSICAS
Oxígeno	5 039	4 978	5 051	4 755	5 328	4 991	5 243	5 413	5 059	4 392	4 000	4 483	4 256	Oxígeno
Nitrógeno	55 245	56 126	50 032	50 015	66 388	59 596	62 560	53 366	57 062	41 247	56 004	59 715	47 266	Nitrógeno
Acetileno	558	466	461	48	242	193	0	0	0	0	0	0	0	Acetileno
2710 INDUSTRIA DE HIERRO Y ACERO	183	171	180	179	303	143	184	204	169	194	147	159	197	2710 INDUSTRIA DE HIERRO Y ACERO
Productos Siderúrgicos	183	171	180	179	303	143	184	204	169	194	147	159	197	Productos Siderúrgicos
TOTAL	72	65	117	74	139	135	166	114	61	81	57	77	129	TOTAL

1 / Cifras preliminares.

Fuente: Ministerio de Agricultura y Riego, Ministerio de la Producción y empresas industriales.

Elaboración: BCRP, Sucursal Trujillo, Departamento de Estudios Económicos.



ANEXO 5

ANCASH: PRODUCCIÓN MANUFACTURERA
(Variaciones porcentuales)

PRODUCTOS	2017		2018										PRODUCTOS	
	NOV	DIC	ENE	FEB	MAR	ABR	MAY	JUN	JUL	AGO	SET	OCT		NOV
MANUFACTURA PRIMARIA	- 60,1	- 79,2	32,2	- 62,1	48,2	176,0	33,2	40,1	72,4	149,5	10,3	130,5	236,7	MANUFACTURA PRIMARIA
1512-15 HARINA Y ACEITE DE PESCADO	- 97,6	- 100,0	83,1	-	-	400,4	48,6	37,1	- 100,0	- 100,0	- 100,0	- 100,0	2/	1512-15 HARINA Y ACEITE DE PESCADO
Harina de Pescado	- 97,5	- 100,0	84,0	-	-	382,2	45,4	28,6	- 100,0	- 100,0	- 100,0	- 100,0	2/	Harina de Pescado
Aceite de Pescado	- 98,9	- 100,0	76,3	-	-	568,2	78,7	128,0	- 100,0	- 100,0	-	- 100,0	2/	Aceite de Pescado
1512 CONSERVAS Y PRODUCTOS CONGELADOS DE PESCADO	- 7,5	22,3	- 43,1	- 72,9	41,6	98,0	58,2	96,8	27,5	159,5	71,5	357,0	86,6	1512 CONSERVAS Y PRODUCTOS CONGELADOS DE PESCADO
Conservas de Pescado	- 6,4	- 0,5	- 33,2	- 23,7	183,3	86,5	65,7	- 13,2	- 26,4	22,7	50,3	219,3	71,9	Conservas de Pescado
Pescado Congelado	- 8,7	116,9	- 60,6	- 82,3	17,9	117,7	39,8	562,7	398,2	1 500,6	632,2	590,8	102,2	Pescado Congelado
1542 AZÚCAR	- 14,9	- 23,6	- 12,9	21,8	90,5	- 100,0	- 100,0	8,0	939,0	134,3	- 14,7	- 0,6	10,3	1542 AZÚCAR
MANUFACTURA NO PRIMARIA	- 7,7	3,0	- 12,8	- 8,2	97,5	- 22,1	13,4	36,1	- 0,9	2,6	- 18,4	- 7,3	4,4	MANUFACTURA NO PRIMARIA
1513 CONSERVACION FRUTAS/HORTALIZAS	- 22,0	29,6	1,4	20,8	46,7	50,6	24,6	- 21,4	398,4	116,0	346,0	26,4	24,3	1513 CONSERVACION FRUTAS/HORTALIZAS
1531 PRODUCTOS DE MOLINERIA	-	-	- 100,0	- 93,2	- 13,8	- 31,4	700,9	-	-	-	-	-	-	1531 PRODUCTOS DE MOLINERIA
Arroz Pilado	-	-	- 100,0	- 93,2	- 13,8	- 31,4	700,9	-	-	-	-	-	-	Arroz Pilado
1551 BEBIDAS ALCOHÓLICAS	- 23,3	- 45,1	- 100,0	4,7	116,8	- 100,0	- 100,0	- 4,9	-	86,1	- 15,4	- 21,0	50,6	1551 BEBIDAS ALCOHÓLICAS
Alcohol Etilico	- 23,3	- 45,1	- 100,0	4,7	116,8	- 100,0	- 100,0	- 4,9	-	86,1	- 15,4	- 21,0	50,6	Alcohol Etilico
2411 SUSTANCIAS QUÍMICAS BÁSICAS	- 13,4	- 8,1	1,7	- 5,1	7,5	- 4,8	- 5,5	- 2,9	- 5,3	7,9	- 18,5	- 8,1	- 17,4	2411 SUSTANCIAS QUÍMICAS BÁSICAS
Oxígeno	- 13,0	- 9,6	0,3	- 4,3	6,6	- 5,2	- 4,6	0,0	- 4,1	13,3	- 18,6	- 8,0	- 15,5	Oxígeno
Nitrógeno	- 20,9	5,7	20,9	7,1	29,1	14,8	8,5	- 7,1	14,6	- 6,2	2,5	14,1	- 14,4	Nitrógeno
Acetileno	5,2	12,2	9,3	- 89,0	- 41,4	- 60,0	- 100,0	- 100,0	- 100,0	- 100,0	- 100,0	- 100,0	- 100,0	Acetileno
2710 INDUSTRIA DE HIERRO Y ACERO	- 5,9	5,3	- 14,2	4,8	158,1	- 23,9	- 5,4	21,1	- 2,9	0,5	- 21,5	- 8,0	7,3	2710 INDUSTRIA DE HIERRO Y ACERO
Productos Siderúrgicos	- 5,9	5,3	- 14,2	4,8	158,1	- 23,9	- 5,4	21,1	- 2,9	0,5	- 21,5	- 8,0	7,3	Productos Siderúrgicos
TOTAL	- 35,0	- 51,3	8,5	- 36,3	74,6	43,7	25,1	37,8	11,2	32,9	- 11,7	26,0	78,9	TOTAL

1 / Cifras preliminares.

2/ Variación superior a 1 000 por ciento.

Fuente: Ministerio de Agricultura y Riego, Ministerio de la Producción y empresas industriales.



ANEXO 6

ANCASH: EXPORTACIONES POR TIPO DE PRODUCTO ^{1/}
(Millones de US\$ FOB)

TIPO	2017		2018											TIPO
	NOV	DIC	ENE	FEB	MAR	ABR	MAY	JUN	JUL	AGO	SET	OCT	NOV	
Productos tradicionales	343	457	307	330	413	365	464	474	441	387	307	265	341	Productos tradicionales
Pesqueros	1	1	1	57	41	23	95	123	98	94	46	9	3	Pesqueros
Mineros	342	456	306	273	372	342	369	351	343	292	261	256	338	Mineros
Otros 2/	0	0	0	0	0	0	0	0	0	0	0	0	0	Otros 2/
Productos no tradicionales	15	14	15	16	26	30	20	17	17	17	18	20	22	Productos no tradicionales
Agropecuarios	10	10	11	11	22	21	12	7	8	11	11	9	9	Agropecuarios
Pesqueros	5	4	3	2	2	5	7	5	4	5	6	6	9	Pesqueros
Textiles	0	0	0	0	0	0	0	0	0	0	0	0	0	Textiles
Sidero - metalúrgico	1	1	1	0	1	1	1	1	1	1	1	1	1	Sidero - metalúrgico
Metal - mecánico	0	0	0	0	0	0	0	0	0	0	0	0	0	Metal - mecánico
Otros 3/	0	0	0	3	0	3	1	3	3	1	1	3	3	Otros 3/
TOTAL	358	472	322	346	439	396	485	491	458	404	326	285	364	TOTAL

^{1/} Cifras preliminares.

^{2/} Comprende los productos tradicionales del sector agrícola y petróleo y derivados.

^{3/} Comprende los productos no tradicionales del sector maderas y papeles, químicos, minería no metálica

Fuente: SUNAT.

Elaboración: BCRP. Sucursal Trujillo. Departamento de Estudios Económicos.



ANEXO 7

ANCASH: EXPORTACIONES DE PRODUCTOS TRADICIONALES ^{1/}
(Valores FOB en millones de US\$)

TIPO	2017		2018											TIPO
	NOV	DIC	ENE	FEB	MAR	ABR	MAY	JUN	JUL	AGO	SET	OCT	NOV	
PESQUEROS														PESQUEROS
Harina de pescado														Harina de pescado
Volumen (Miles de TM)	1	1	1	19	26	8	59	64	44	54	15	3	1	Volumen (Miles de TM)
Valor (Millones de US\$)	1	1	1	26	38	11	93	100	66	80	23	5	1	Valor (Millones de US\$)
Aceite de pescado														Aceite de pescado
Volumen (Miles de TM)	0	0	0	11	1	5	2	18	25	10	15	3	1	Volumen (Miles de TM)
Valor (Millones de US\$)	0	0	0	31	3	12	3	23	32	14	23	4	2	Valor (Millones de US\$)
MINEROS														MINEROS
Cobre														Cobre
Volumen (Miles de TM)	134	180	121	104	131	144	142	123	123	131	122	113	166	Volumen (Miles de TM)
Valor (Millones de US\$)	242	328	207	192	243	253	251	216	216	210	189	173	256	Valor (Millones de US\$)
Zinc														Zinc
Volumen (Miles de TM)	66	72	71	41	79	67	72	103	96	70	71	72	62	Volumen (Miles de TM)
Valor (Millones de US\$)	78	86	82	51	102	79	83	115	108	65	62	60	57	Valor (Millones de US\$)
Otros minerales ^{2/}	21	42	17	29	27	11	35	21	19	17	10	24	25	Otros minerales ^{2/}
OTROS ^{3/}	0	0	0	0	0	0	0	0	0	0	0	0	0	OTROS ^{3/}
TOTAL	343	457	307	330	413	365	464	474	441	387	307	265	341	TOTAL

^{1/} Cifras preliminares.

^{2/} Comprende plata, plomo y metales menores.

^{3/} Comprende algodón, lana y petróleo y derivados.

Fuente: SUNAT.

Elaboración: BCRP - Sucursal Trujillo. Departamento de Estudios Económicos.



ANEXO 8

ANCASH: EXPORTACIONES DE PRODUCTOS NO TRADICIONALES ^{1/}
(Millones de US\$ FOB)

TIPO	2017		2018											TIPO
	NOV	DIC	ENE	FEB	MAR	ABR	MAY	JUN	JUL	AGO	SET	OCT	NOV	
AGROPECUARIOS	10	10	11	11	22	21	12	7	8	11	11	9	9	AGROPECUARIOS
Frutas	5	6	9	10	21	19	8	4	4	6	5	5	6	Frutas
Legumbres	4	3	1	0	0	1	3	3	4	5	5	4	3	Legumbres
Productos vegetales diversos	0	0	0	0	0	1	0	0	0	1	1	1	0	Productos vegetales diversos
Cereales y sus preparaciones	0	0	0	0	0	0	0	0	0	0	0	0	0	Cereales y sus preparaciones
Té, café, cacao y escencias	0	0	0	0	0	0	0	0	0	0	0	0	0	Té, café, cacao y escencias
Resto	0	0	0	0	0	0	0	0	0	0	0	0	0	Resto
PESQUEROS	5	4	3	2	2	5	7	5	4	5	6	6	9	PESQUEROS
Crustáceos y moluscos congelados	4	3	2	1	1	3	2	2	2	3	4	3	5	Crustáceos y moluscos congelados
Preparaciones y conservas	1	1	1	1	1	1	1	2	2	1	1	2	1	Preparaciones y conservas
Pescado congelado	0	0	0	0	0	1	4	1	0	0	1	0	2	Pescado congelado
Resto	0	0	0	0	0	0	0	0	0	0	0	0	0	Resto
QUÍMICOS	0	0	0	0	0	0	1	1	1	1	1	1	1	QUÍMICOS
SIDERO-METALÚRGICOS Y JOYERÍA	1	1	1	0	1	1	1	1	1	1	1	1	1	SIDERO-METALÚRGICOS Y JOYERÍA
METAL-MECÁNICOS	0	0	0	0	0	0	0	0	0	0	0	0	0	METAL-MECÁNICOS
OTROS	0	0	0	3	0	3	0	3	3	0	0	3	3	OTROS
TOTAL	15	14	15	16	26	30	20	17	17	17	18	20	22	TOTAL

^{1/} Cifras preliminares.

Fuente: SUNAT.

Elaboración: BCRP, Sucursal Trujillo. Departamento de Estudios Económicos.



ANEXO 9

ANCASH: IMPORTACIONES FOB POR EL PUERTO DE CHIMBOTE ^{1/}
(Valores FOB en millones de US\$)

	2017		2018											
	NOV	DIC	ENE	FEB	MAR	ABR	MAY	JUN	JUL	AGO	SET	OCT	NOV	
I. Bienes de consumo	0	0	1	0	0	3	0	0	1	1	1	0	0	I. Bienes de consumo
II. Insumos	0	9	8	8	19	12	5	15	2	19	0	15	11	II. Insumos
Materias primas para la industria	0	6	8	8	19	7	5	11	2	19	0	15	11	Materias primas para la industria
III. Bienes de capital y materiales de construcción	0	1	0	2	3	6	0	6	4	1	0	2	5	III. Bienes de capital y materiales de construcción
Materiales de construcción	0	1	0	2	3	6	0	6	4	1	0	2	5	Materiales de construcción
TOTAL	0	10	9	9	23	21	5	21	8	22	1	17	16	TOTAL

^{1/} Cifras preliminares.

Fuente: SUNAT.

Elaboración: BCRP, Sucursal Trujillo. Departamento de Estudios Económicos.



ANEXO 10

ANCASH: CRÉDITO ^{1/}
(En millones de soles)

ENTIDADES FINANCIERAS	2017		2018										ENTIDADES FINANCIERAS	
	NOV	DIC	ENE	FEB	MAR	ABR	MAY	JUN	JUL	AGO	SET	OCT		NOV
I. Banco de la Nación	201	202	206	210	213	215	217	218	220	222	224	224	226	I. Banco de la Nación
II. Agrobanco	39	38	37	36	35	33	31	30	29	28	28	28	28	II. Agrobanco
III. Banca Múltiple	2 795	2 811	2 825	2 818	2 830	2 825	2 830	2 855	2 819	2 839	2 915	2 921	2 967	III. Banca Múltiple
IV. Entidades no Bancarias	573	577	578	580	579	580	581	579	578	578	579	585	594	IV. Entidades no Bancarias
Cajas Municipales	345	343	344	345	344	343	342	339	336	332	332	331	331	Cajas Municipales
Cajas Rurales de Ahorro y Crédito	14	13	13	13	13	13	13	12	12	12	12	12	12	Cajas Rurales de Ahorro y Crédito
Edpymes	11	11	12	11	11	11	10	10	9	9	9	9	10	Edpymes
Financieras	203	210	210	211	211	214	216	218	221	225	227	233	241	Financieras
TOTAL	3 607	3 628	3 647	3 645	3 657	3 652	3 658	3 683	3 646	3 668	3 746	3 758	3 814	TOTAL
En M/N	3 227	3 249	3 263	3 266	3 281	3 297	3 321	3 335	3 318	3 346	3 412	3 441	3 492	En M/N
En M/E	380	379	384	379	377	355	338	348	328	322	334	317	322	En M/E

1/ Cifras preliminares.

Fuente: Superintendencia de Banca, Seguros y AFP (SBS).

Elaboración: BCRP, Sucursal Trujillo. Departamento de Estudios Económicos.



ANEXO 11

ANCASH: TASA DE MOROSIDAD
(En porcentaje)

ENTIDADES FINANCIERAS	2017			2018										ENTIDADES FINANCIERAS
	OCT	NOV	DIC	ENE	FEB	MAR	ABR	MAY	JUN	JUL	AGO	SET	OCT	
I. Banco de la Nación	1,4	1,4	1,4	1,4	1,4	1,4	1,4	1,5	1,6	1,6	1,7	1,8	1,8	I. Banco de la Nación
II. Agrobanco	14,7	12,7	12,3	15,0	13,8	18,7	26,5	33,5	38,3	44,4	47,1	49,3	53,4	II. Agrobanco
III. Banca Múltiple	6,5	6,6	6,4	6,6	6,9	6,8	6,9	6,9	6,8	6,9	6,7	6,7	6,8	III. Banca Múltiple
IV. Entidades no Bancarias	9,2	9,2	9,2	9,6	10,0	10,6	10,8	10,6	11,0	11,0	11,5	11,3	11,4	IV. Entidades no Bancarias
Cajas Municipales	11,6	11,8	11,6	12,3	12,8	13,6	13,7	13,7	14,5	14,8	15,7	15,6	16,0	Cajas Municipales
Cajas Rurales de Ahorro y Crédito	5,5	3,9	4,3	3,3	3,8	4,3	4,0	4,2	4,1	5,9	6,4	5,8	6,1	Cajas Rurales de Ahorro y Crédito
Edpymes	9,6	8,3	8,9	11,7	12,5	13,2	12,0	12,5	10,5	10,4	8,4	7,7	7,6	Edpymes
Financieras	5,4	5,3	5,5	5,4	5,8	6,0	6,4	6,1	5,9	5,5	5,8	5,5	5,3	Financieras
TOTAL	6,7	6,8	6,6	6,9	7,2	7,2	7,4	7,4	7,4	7,6	7,5	7,5	7,6	TOTAL

Fuente: Superintendencia de Banca, Seguros y AFP (SBS).
Elaboración: BCRP, Sucursal Trujillo. Departamento de Estudios Económicos.



ANEXO 12

ANCASH: DEPOSITOS ^{1/}
(En millones de soles)

INSTITUCIONES	2017		2018											INSTITUCIONES
	NOV	DIC	ENE	FEB	MAR	ABR	MAY	JUN	JUL	AGO	SET	OCT	NOV	
I. Banco de la Nación	496	529	542	543	529	548	586	596	604	611	611	622	626	I. Banco de la Nación
II. Banca Múltiple	1 472	1 519	1 515	1 503	1 561	1 573	1 675	1 684	1 658	1 666	1 693	1 665	1 700	II. Banca Múltiple
III. Entidades no Bancarias	306	309	311	313	316	320	327	327	329	331	332	333	337	III. Entidades no Bancarias
Cajas Municipales	253	256	258	259	260	263	269	268	268	269	269	268	270	Cajas Municipales
Cajas Rurales de Ahorro y Crédito	25	25	25	25	25	25	25	25	26	26	27	28	28	Cajas Rurales de Ahorro y Crédito
Financieras	28	28	28	29	30	32	33	33	36	36	36	37	38	Financieras
TOTAL	2 274	2 357	2 368	2 359	2 406	2 441	2 587	2 607	2 592	2 607	2 636	2 621	2 663	TOTAL
En M/N	1 843	1 942	1 949	1 944	1 981	1 996	2 121	2 136	2 148	2 157	2 190	2 174	2 221	En M/N
En M/E	431	415	419	415	425	445	466	470	443	450	446	447	442	En M/E

1/ Cifras preliminares.

Fuente: Superintendencia de Banca, Seguros y AFP (SBS).

Elaboración: BCRP, Sucursal Trujillo. Departamento de Estudios Económicos.



ANEXO 13

ANCASH: INGRESOS RECAUDADOS POR EL GOBIERNO CENTRAL ^{1/}
(En millones de soles)

RUBROS	2017		2018											RUBROS
	NOV	DIC	ENE	FEB	MAR	ABR	MAY	JUN	JUL	AGO	SET	OCT	NOV	
I. INGRESOS TRIBUTARIOS	24	44	29	42	26	58	32	35	39	44	26	49	34	I. INGRESOS TRIBUTARIOS
1. Impuestos a la Renta	8	9	10	9	10	14	9	8	8	8	8	9	9	1. Impuestos a los Ingresos
- Personas Naturales	4	4	6	4	4	7	5	4	4	4	5	5	5	- Personas Naturales
- Personas Jurídicas	4	4	4	4	3	3	3	3	3	3	3	3	3	- Personas Jurídicas
- Regularización	1	0	0	0	3	4	2	1	1	0	0	0	1	- Regularización
2. Impuestos a la Importación	0	0	0	0	0	0	0	0	0	0	0	0	0	2. Impuestos a la Importación
3. Impuestos General a las Ventas	12	30	18	32	14	37	17	24	24	33	15	37	22	3. Impuestos General a las Ventas
- Operaciones Internas	11	25	14	25	11	16	11	15	15	22	11	25	16	- Operaciones Internas
- Operaciones Externas	1	6	4	7	3	22	6	9	10	11	4	11	6	- Operaciones Externas
4. Impuestos Selectivo al Consumo	0	2	0	0	0	0	2	0	3	0	0	0	0	4. Impuestos Selectivo al Consumo
5. Otros Ingresos Tributarios	3	3	2	2	2	6	3	3	3	3	3	4	3	5. Otros Ingresos Tributarios
II. INGRESOS NO TRIBUTARIOS	1	1	0	2	3	1	2	1	3	3	1	2	4	II. INGRESOS NO TRIBUTARIOS
INGRESOS CORRIENTES (I+II)	25	45	30	45	29	59	34	36	42	47	28	51	39	INGRESOS CORRIENTES (I+II)

Fuente: SUNAT.

Elaboración: BCRP, Sucursal Trujillo. Departamento de Estudios Económicos.



ANEXO 14

ANCASH: EJECUCIÓN DEL PRESUPUESTO PÚBLICO, SEGÚN TIPO DE GASTO ^{1/}

(En millones de soles)

	2017		2018											
	NOV	DIC	ENE	FEB	MAR	ABR	MAY	JUN	JUL	AGO	SET	OCT		NOV
I. GASTOS CORRIENTES	238	436	200	219	238	289	247	260	297	252	255	269	267	I. GASTOS CORRIENTES
<i>Gobierno nacional</i>	<i>80</i>	<i>144</i>	<i>79</i>	<i>92</i>	<i>97</i>	<i>125</i>	<i>95</i>	<i>109</i>	<i>124</i>	<i>94</i>	<i>90</i>	<i>107</i>	<i>86</i>	<i>Gobierno nacional</i>
<i>Gobierno regional</i>	<i>116</i>	<i>203</i>	<i>98</i>	<i>96</i>	<i>99</i>	<i>123</i>	<i>104</i>	<i>109</i>	<i>123</i>	<i>110</i>	<i>108</i>	<i>113</i>	<i>114</i>	<i>Gobierno regional</i>
<i>Gobiernos locales</i>	<i>41</i>	<i>89</i>	<i>23</i>	<i>31</i>	<i>42</i>	<i>41</i>	<i>47</i>	<i>41</i>	<i>50</i>	<i>48</i>	<i>57</i>	<i>48</i>	<i>68</i>	<i>Gobiernos locales</i>
Remuneraciones	129	177	130	122	130	130	119	124	134	123	119	121	126	Remuneraciones
Gobierno nacional	31	36	35	33	37	33	34	31	34	29	31	28	29	Gobierno nacional
Gobierno regional	88	126	83	78	80	86	73	81	86	81	78	80	84	Gobierno regional
Gobiernos locales	10	16	12	10	13	11	12	11	15	13	10	12	13	Gobiernos locales
Bienes y Servicios	72	171	25	44	76	83	91	78	78	75	85	94	102	Bienes y Servicios
Gobierno nacional	26	50	10	16	39	27	37	32	32	26	22	40	31	Gobierno nacional
Gobierno regional	20	59	5	9	11	29	23	20	16	19	22	24	22	Gobierno regional
Gobiernos locales	26	62	9	19	26	27	31	26	30	30	42	31	49	Gobiernos locales
Transferencias ^{3/}	37	87	45	54	33	76	36	58	84	54	51	54	40	Transferencias
Gobierno nacional	23	58	33	44	21	66	25	46	57	39	37	39	26	Gobierno nacional
Gobierno regional	9	18	10	8	8	8	8	8	22	10	9	9	9	Gobierno regional
Gobiernos locales	5	12	1	2	3	2	4	4	5	4	5	5	6	Gobiernos locales
II. GASTOS DE CAPITAL	104	252	17	58	94	100	78	95	115	124	122	135	206	II. GASTOS DE CAPITAL
<i>Gobierno nacional</i>	<i>22</i>	<i>33</i>	<i>1</i>	<i>7</i>	<i>9</i>	<i>11</i>	<i>7</i>	<i>13</i>	<i>18</i>	<i>21</i>	<i>14</i>	<i>13</i>	<i>23</i>	<i>Gobierno nacional</i>
<i>Gobierno regional</i>	<i>17</i>	<i>54</i>	<i>5</i>	<i>9</i>	<i>40</i>	<i>43</i>	<i>28</i>	<i>29</i>	<i>28</i>	<i>39</i>	<i>32</i>	<i>25</i>	<i>47</i>	<i>Gobierno regional</i>
<i>Gobiernos locales</i>	<i>66</i>	<i>165</i>	<i>11</i>	<i>43</i>	<i>45</i>	<i>45</i>	<i>44</i>	<i>52</i>	<i>69</i>	<i>64</i>	<i>77</i>	<i>96</i>	<i>136</i>	<i>Gobiernos locales</i>
Formación bruta de capital ^{4/}	103	251	17	55	91	99	78	91	114	124	118	135	204	Formación bruta de capital
Gobierno nacional	22	32	1	7	9	11	7	10	17	21	10	13	22	Gobierno nacional
Gobierno regional	17	54	5	9	40	43	28	29	28	39	32	25	47	Gobierno regional
Gobiernos locales	65	165	11	40	42	45	44	52	69	64	76	96	136	Gobiernos locales
Otros gastos de capital ^{5/}	1	2	0	3	3	0	0	3	1	0	4	0	2	Otros gastos de capital
III. GASTO NO FINANCIERO TOTAL (I+II)	342	688	216	277	332	389	325	354	412	377	377	404	474	III. GASTO NO FINANCIERO TOTAL (I+II)
<i>Gobierno nacional</i>	<i>102</i>	<i>177</i>	<i>80</i>	<i>99</i>	<i>107</i>	<i>137</i>	<i>102</i>	<i>122</i>	<i>142</i>	<i>115</i>	<i>103</i>	<i>121</i>	<i>109</i>	<i>Gobierno nacional</i>
<i>Gobierno regional</i>	<i>133</i>	<i>257</i>	<i>103</i>	<i>104</i>	<i>139</i>	<i>166</i>	<i>132</i>	<i>139</i>	<i>151</i>	<i>149</i>	<i>140</i>	<i>139</i>	<i>161</i>	<i>Gobierno regional</i>
<i>Gobiernos locales</i>	<i>107</i>	<i>255</i>	<i>34</i>	<i>74</i>	<i>87</i>	<i>86</i>	<i>91</i>	<i>93</i>	<i>119</i>	<i>112</i>	<i>133</i>	<i>144</i>	<i>204</i>	<i>Gobiernos locales</i>

^{1/} Información actualizada al 30 de noviembre de 2018.

^{2/} Considera las transferencias intergubernamentales del Gobierno Nacional.

^{3/} Incluye el pago de pensiones, donaciones, transferencias y otros gastos corrientes.

^{4/} Considera el gasto en Defensa e Interior.

^{5/} Incluye donaciones y transferencias.

Fuente: Ministerio de Economía y Finanzas (MEF).

Elaboración: BCRP, Sucursal Trujillo. Departamento de Estudios Económicos.

