

BANCO CENTRAL DE RESERVA DEL PERÚ
SUCURSAL TRUJILLO



ANCASH: Síntesis de Actividad Económica
Octubre 2018¹

Departamento de Estudios Económicos

El Banco Central de Reserva del Perú (BCRP) considera importante presentar un conjunto de indicadores sectoriales de la actividad económica regional, cuya base estadística es recopilada de las siguientes fuentes de información: INEI, MINAGRI, MINEM, PRODUCE, SBS, SUNAT, MEF y empresas.

¹ En la elaboración de este informe participaron (en orden alfabético): Iván Cosavalente, Alfredo Miranda y Rodrigo Rumiche.

ÍNDICE

	<i>Página</i>
RESUMEN EJECUTIVO.....	3
I. ACTIVIDAD PRODUCTIVA.....	5
1. Actividad primaria.....	5
1.1 Sector agropecuario.....	5
1.2 Sector pesca.....	6
1.3 Sector minería.....	8
2. Otros indicadores sectoriales.....	10
2.1 Sector manufactura.....	10
2.2 Sector construcción.....	11
II. SECTOR EXTERNO.....	12
1. Exportaciones.....	12
III. CRÉDITOS Y DEPÓSITOS.....	13
1. Créditos.....	13
2. Depósitos.....	14
IV. EJECUCIÓN DEL PRESUPUESTO PÚBLICO.....	16
1. Ejecución del Presupuesto del Gasto No Financiero.....	16
V. ANEXOS.....	19

RESUMEN EJECUTIVO

Principales hechos de importancia

- En la **actividad primaria**, registraron los sectores productivos un desempeño diferenciado en octubre del presente año. Por un lado, destacó el crecimiento interanual de la actividad pesquera (284,6 por ciento), y por otro lado, se contrajo la producción minera (-4,0 por ciento) y agropecuaria (-7,4 por ciento).
- En lo referente a **otros indicadores de la actividad económica** del departamento, mostraron crecimientos interanuales en octubre: la inversión pública (52,4 por ciento), los despachos de cemento (29,0 por ciento), la producción industrial (26,0), el crédito total (4,8 por ciento) y las exportaciones (0,3 por ciento).

Actividad primaria

- El **sector agropecuario** disminuyó 7,4 por ciento interanual en octubre, explicado por la menor producción pecuaria (-27,6 por ciento), mientras que el sector agrícola creció 18,2 por ciento. Durante los diez primeros meses del año el sector acumuló un crecimiento de 12,7 por ciento interanual.
- La **actividad pesquera** creció 284,6 por ciento en octubre con respecto a similar mes de 2017, generado por el alto nivel de desembarque de la pesca de diversas especies para el consumo humano directo que aumentó 284,8 por ciento. De enero a octubre, el sector se expandió 52,7 por ciento.
- El **sector minero** disminuyó 4,0 por ciento interanual en octubre, sustentado en la menor producción de zinc, cobre, oro, plomo y plata. Sin embargo, la extracción de molibdeno aumentó 2,0 por ciento. En el periodo enero-octubre de 2018, el sector acumuló un crecimiento de 4,0 por ciento interanual.

Otros indicadores de actividad económica

- La **manufactura** creció 26,0 por ciento interanual en octubre como resultado de la mayor producción obtenida por la industria procesadora de recursos primarios (130,5 por ciento). En los diez primeros meses del presente año el sector acumuló una tasa de crecimiento de 19,5 por ciento.
- En el sector construcción, los **despachos de cemento** aumentaron 29,0 por ciento en octubre respecto a similar mes de 2017. En el período enero-octubre, los despachos registran un incremento de 10,8 por ciento.
- Las **exportaciones** sumaron US\$ 282 millones en octubre, mostrando un aumento de 0,3 por ciento interanual. Las exportaciones de productos no tradicionales aumentaron 2,7 por ciento y los productos tradicionales 0,1 por ciento. En los diez primeros meses, las exportaciones acumuladas (US\$ 3 932 millones) registran un crecimiento de 25,3 por ciento.
- El saldo del **crédito directo** total a octubre (S/ 3 758 millones) registró un crecimiento interanual de 4,8 por ciento. Las colocaciones en moneda nacional aumentaron en 7,4 por ciento; por el contrario, lo otorgado en moneda extranjera se contrajo 17,1 por ciento.
- La **inversión pública** en octubre (S/ 135 millones) aumentó 52,4 por ciento, en términos reales, por la mayor inversión ejecutada, básicamente, por el Gobierno regional (230,5 por ciento) y Gobiernos locales (76,9 por ciento). En el periodo de enero a octubre del presente año la inversión pública (S/ 922 millones) acumuló un aumento de 36,8 por ciento.

CUADRO N° 01
ANCASH: OTROS INDICADORES DE ACTIVIDAD ECONÓMICA
 (Variación % respecto a similar mes del año anterior)

	May.18	Jun.18	Jul.18	Ago.18	Set.18	Oct.18
Producción industrial	↑ 23,6	↑ 37,8	↑ 11,2	↑ 32,9	↓ -11,7	↑ 26,0
Despacho de cemento	↑ 0,9	↑ 6,8	↑ 4,0	↑ 9,6	↑ 13,1	↑ 29,0
Exportaciones	↑ 64,4	↑ 12,7	↑ 87,0	↑ 51,7	↓ -19,2	↑ 0,3
Crédito total	↑ 5,4	↑ 4,4	↑ 3,1	↑ 3,4	↑ 3,7	↑ 4,8
Inversión pública ^{1/}	↑ 4,6	↑ 31,4	↑ 2,9	↑ 59,3	↑ 23,4	↑ 52,4

^{1/} En términos reales.

Fuentes: BCRP - Sucursal Trujillo, SUNAT y MEF.

I. ACTIVIDAD PRODUCTIVA

1. Actividad primaria

1.1 Sector agropecuario

- El **sector agropecuario** disminuyó 7,4 por ciento interanual en octubre, debido a la menor producción pecuaria (-27,6 por ciento), mientras que el sector agrícola creció (18,2 por ciento). Asimismo, durante el periodo de enero a octubre de 2018 el sector acumuló un crecimiento de 12,7 por ciento interanual.
- La disminución del **subsector pecuario** se sustenta, principalmente, en la menor producción de carne de ave (-41,2 por ciento), que restó 15,6 puntos porcentuales al crecimiento del sector agropecuario.
- El aumento de la **producción agrícola** del mes influyó la mayor oferta de cultivos orientados al mercado externo y agroindustria (15,0 por ciento), principalmente, maíz amarillo duro (46,2 por ciento), palta (51,5 por ciento) y uva (39,4 por ciento), todos ellos por un mayor rendimiento en campo. Sin embargo, destaca el uso de semillas certificadas nacional e híbridas importadas de alto rendimiento en el caso del maíz amarillo duro. En cuanto a la producción de los cultivos orientados al mercado interno, creció 26,1 por ciento, básicamente, por un incremento de la producción de maíz choclo (197,9 por ciento) y camote (136,7 por ciento), ante la mayor superficie cosechada de ambos productos, mientras que para el maíz choclo coadyuvó un mayor rendimiento en campo.

CUADRO N° 02
ANCASH: SECTOR AGROPECUARIO ^{1/}
(Miles de toneladas)

Subsectores	Estructura Porcentual 2017 ^{2/}	Octubre				Enero - Octubre			
		2017	2018	Var. %	Contribución %	2017	2018	Var. %	Contribución %
AGRÍCOLA	60,1			18,2	8,0			22,0	13,2
Orientada al mercado externo y agroindustria ^{2/}	29,7			15,0	4,7			27,6	7,5
Maíz amarillo duro	12,0	12,6	18,5	46,2	6,7	104,8	176,8	68,6	7,5
Caña de azúcar	7,1	90,2	88,2	-2,2	-0,2	746,0	683,4	-8,4	-0,6
Espárrago	5,0	0,9	0,7	-24,9	-1,2	10,6	10,5	-1,6	-0,1
Palta	1,8	0,3	0,5	51,5	0,3	10,0	16,1	60,5	1,1
Alcachofa	1,6	0,0	0,0	0,0	0,0	0,3	0,0	-100,0	-0,1
Páprika	1,2	0,2	0,1	-53,2	-1,1	1,0	0,6	-41,2	-0,4
Uva	0,4	0,1	0,2	39,4	0,1	2,0	2,8	37,7	0,2
Algodón rama	0,6	0,0	0,0	0,0	0,0	1,8	1,4	-21,0	-0,2
Orientada al mercado interno ^{2/}	30,3			26,1	3,3			17,4	5,7
Arroz cáscara	7,0	0,0	0,0	0,0	0,0	64,4	83,1	29,0	2,4
Papa	4,6	1,2	0,3	-72,5	-0,7	70,2	83,6	19,1	1,0
Alfalfa	3,7	17,6	18,6	6,0	0,2	197,7	206,3	4,4	0,2
Maíz choclo	3,7	0,5	1,4	197,9	0,9	46,1	46,8	1,6	0,1
Maíz amiláceo	1,1	0,0	0,1	374,4	0,2	6,7	7,2	7,2	0,1
Camote	1,2	0,8	2,0	136,7	0,9	17,6	19,0	7,7	0,1
Trigo	1,3	0,0	0,1	1 900,0	0,2	12,1	12,9	7,0	0,1
Melocotón	0,6	0,3	0,2	-4,8	0,0	2,6	2,9	8,6	0,0
Maracuyá	0,4	0,2	0,2	-5,2	0,0	4,2	5,2	22,9	0,1
PECUARIA	39,9			-27,6	-15,4			-1,1	-0,4
Carne de ave ^{3/}	24,0	4,7	2,8	-41,2	-15,6	33,4	30,8	-7,7	-1,9
Carne de vacuno ^{3/}	10,2	0,8	0,8	0,4	0,0	7,5	8,2	10,0	1,0
Carne de ovino ^{3/}	2,2	0,1	0,1	1,7	0,0	1,1	1,2	1,9	0,0
Leche	1,8	1,4	1,4	0,2	0,0	13,4	15,2	13,9	0,2
Huevo	0,5	0,1	0,1	15,2	0,1	1,1	1,0	-4,5	0,0
SECTOR AGROPECUARIO	100,0			-7,4	-7,4			12,7	12,7

Nota: Debido al redondeo de los datos parciales, los totales pueden diferir de la suma de las partes.

1/ Cifras preliminares.

2/ A precios de 2007.

3/ Peso neto.

Fuente: Ministerio de Agricultura y Riego.

Elaboración: BCRP. Sucursal Trujillo. Departamento de Estudios Económicos.

- En cuanto al avance de las siembras, al mes de octubre de la actual campaña agrícola (2018/2019), se instalaron 18,1 mil hectáreas, área menor en 7,7 por ciento respecto a igual mes de la anterior campaña. En tanto, entre los cultivos que registraron las menores superficies sembradas, en términos absolutos, se encuentran: maíz amarillo duro (-2 192 has.) y arroz (-530 has.).

CUADRO N° 03
ANCASH: SUPERFICIE SEMBRADA ^{1/}
(Hectáreas)

	Campaña agrícola ^{2/}		Variación	
	2017/2018	2018/2019	Absoluta	Porcentual
CULTIVOS TRANSITORIOS	19 403	17 900	-1 503	-7,7
Algodón	57	148	91	159,6
Arroz	1 340	810	- 530	-39,6
Cebada	0	0	0	0,0
Frijol grano seco	85	224	139	163,5
Maíz amarillo duro	7 016	4 824	-2 192	-31,2
Maíz amiláceo	1 855	2 419	564	30,4
Papa	5 852	5 924	72	1,2
Trigo	0	0	0	0,0
Otros	3 198	3 551	353	11,0
CULTIVOS PERMANENTES	254	236	- 18	-7,2
Caña de azúcar	254	236	- 18	-7,2
Total	19 657	18 136	-1 521	-7,7

1/ Cifras preliminares.

2/ Setiembre

Fuente: Gerencia Regional de Agricultura- Ancash.

Elaboración: BCRP, Sucursal Trujillo. Departamento de Estudios Económicos.

1.2 Sector pesca

- La **actividad pesquera** creció 284,6 por ciento interanual en octubre por el alto nivel de desembarque de la pesca de diversas especies para el consumo humano directo (fresco, congelado y enlatado) que pasó de 4,1 mil Tm. en octubre de 2017 a 15,1 mil Tm. en el presente mes (284,8 por ciento), particularmente de aquellas especies destinadas a la preparación de congelados (532,5 por ciento) como para la industria de conservas (253,0 por ciento). Cabe señalar que el 88,3 por ciento y el 93,8 por ciento del volumen desembarcado para congelado y conservas, respectivamente, se registró por el puerto de Chimbote.
- En cuanto a la pesca industrial de anchoveta para la elaboración de harina y aceite, continúa suspendida por encontrarse la especie en su principal proceso reproductivo de invierno-primavera, aunque en su fase de declinación. Los indicadores reproductivos de la anchoveta (stock norte-centro) indican la declinación del período principal del desove desde fines de octubre de acuerdo a su patrón histórico. Cabe señalar, que en noviembre próximo se iniciarán las labores de esta pesca en la zona norte-centro del litoral (desde Tumbes hasta Ica).

CUADRO N° 04
ANCASH: SECTOR PESQUERO ^{1/}
(En toneladas)

	Octubre			Enero - Octubre		
	2017	2018	Var.% ^{2/}	2017	2018	Var.% ^{2/}
Consumo Humano Directo	4 111	15 079	284,8	100 110	117 742	15,2
. Fresco	641	744	16,1	7 992	5 342	-33,2
. Congelado	746	4 719	532,5	37 257	38 269	2,7
. Conservas	2 724	9 617	253,0	54 861	74 131	35,1
Consumo Industrial	15	0	-100,0	714 782	1 343 122	87,9
. Anchoqueta	15	0	-100,0	714 782	1 343 122	87,9
. Otras Especies	0	0	0,0	0	0	0,0
SECTOR PESCA			284,6			52,7

1/ Cifras preliminares.

2/ Variación a precios de 2007.

Fuente: Ministerio de la Producción.

Elaboración: BCRP, Sucursal Trujillo. Departamento de Estudios Económicos.

- En el transcurso de enero a octubre la actividad pesquera acumuló un crecimiento de 52,7 por ciento con respecto a similar período de 2017, como resultado de mayor desembarque, principalmente, de anchoqueta que pasó de 714,8 mil Tm. a 1343,1 mil Tm. (87,9 por ciento); asimismo, de las especies para el consumo humano directo (15,2 por ciento).
- Con relación a la temperatura superficial del mar (TSM), frente al litoral del puerto de Chimbote, medida por IMARPE registró en octubre de 2018 un valor promedio de 18,7°C, ubicándose a 0,2°C por encima (anomalía positiva) de su histórico normal (18,5°C), siendo el segundo mes consecutivo que presenta desviaciones positivas. Cabe señalar que la TSM del presente mes es mayor a la registrada en octubre de 2017 (17,9°C). La Comisión Multisectorial encargada del Estudio Nacional del Fenómeno El Niño (ENFEN) en comunicado oficial N°12-2018 (26.10.18), manifiesta que para los próximos meses se mantendrá, en la costa norte peruana, la presencia de la onda Kelvin cálida hasta diciembre, lo que contribuiría al incremento de las anomalías de la temperatura superficial del mar.
- En noviembre de 2018, el **precio promedio de la harina de pescado** (US\$ 1 475 por tonelada) no tuvo variación respecto al mes previo; por otro lado, creció 5,4 por ciento con relación a igual mes del año 2017.

GRÁFICO N° 01
COTIZACIÓN INTERNACIONAL DE HARINA DE PESCADO
(Hamburgo - US\$/TM)

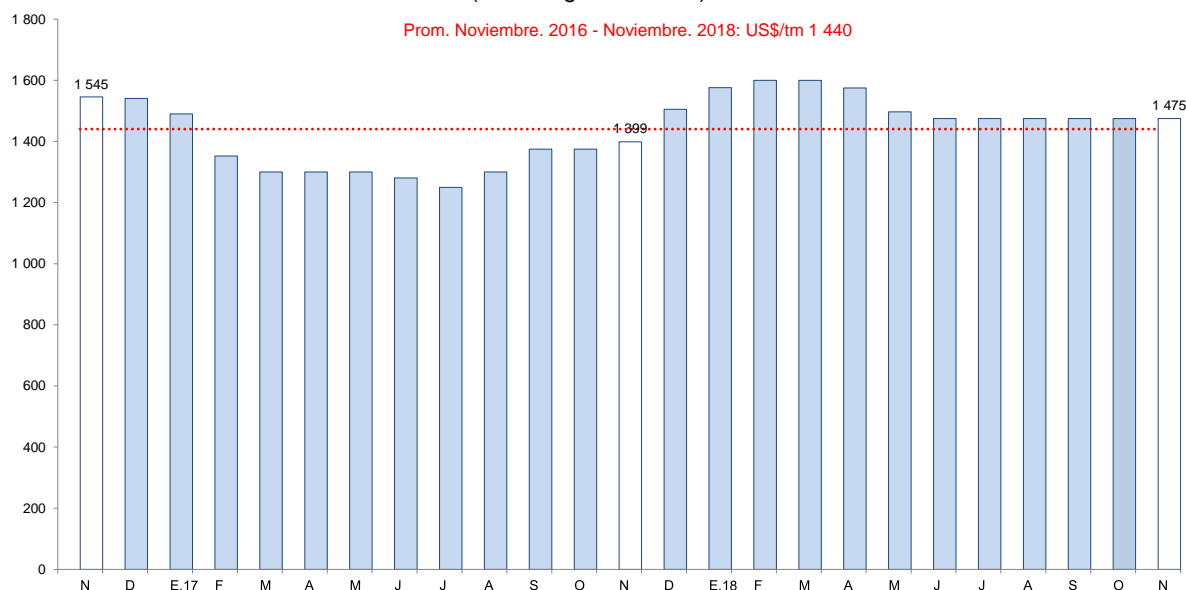

Fuente: Reuters y Bloomberg.

1.3 Sector minería

- La actividad minera disminuyó 4,0 por ciento interanual en octubre, principalmente, por la menor producción de zinc (-6,0 por ciento) y cobre (-2,6 por ciento), que en conjunto explican 3,1 puntos porcentuales de la caída del sector. También se contrajo la extracción de oro (-27,9 por ciento), plomo (-12,2 por ciento) y plata (-7,3 por ciento). No obstante, atenuó parcialmente la caída del sector la mayor producción de molibdeno (2,0 por ciento).
- Por otro lado, en los diez primeros meses de 2018, el sector acumuló una tasa de crecimiento de 4,0 por ciento interanual, debido a la mayor producción de zinc (12,6 por ciento), molibdeno (42,0 por ciento) y cobre (2,1 por ciento).

CUADRO N° 05
SECTOR MINERÍA ^{1/}

(Variación % real respecto a similar periodo del año anterior)

Estructura	Octubre				Enero - Octubre		
	Porcentual 2017 ^{2/}	2018	Var.%	Contribución %	2018	Var.%	Contribución %
Cobre (TMF)	58,1	35 902	-2,6	-1,5	381 270	2,1	1,2
Zinc (TMF)	25,5	40 404	-6,0	-1,6	458 899	12,6	3,2
Plata (Onzas troy)	7,3	1 727 466	-7,3	-0,5	18 400 327	-15,0	-1,1
Molibdeno (TMF)	5,5	499	2,0	0,2	3 892	42,0	1,9
Oro (Onzas troy)	2,0	7 357	-27,9	-0,5	74 253	-30,0	-0,6
Plomo (TMF)	1,7	1 985	-12,2	-0,1	21 731	-33,3	-0,6
SECTOR MINERÍA ^{2/}	100,0		-4,0	-4,0		4,0	4,0

^{1/} Cifras preliminares.

^{2/} A precios de 2007.

Fuente: Ministerio de Energía y Minas.

Elaboración: BCRP, Sucursal Trujillo. Departamento de Estudios Económicos.

GRÁFICO N° 02
CRECIMIENTO DE LA PRODUCCIÓN MINERA
 (Variación % real respecto a similar mes del año anterior)

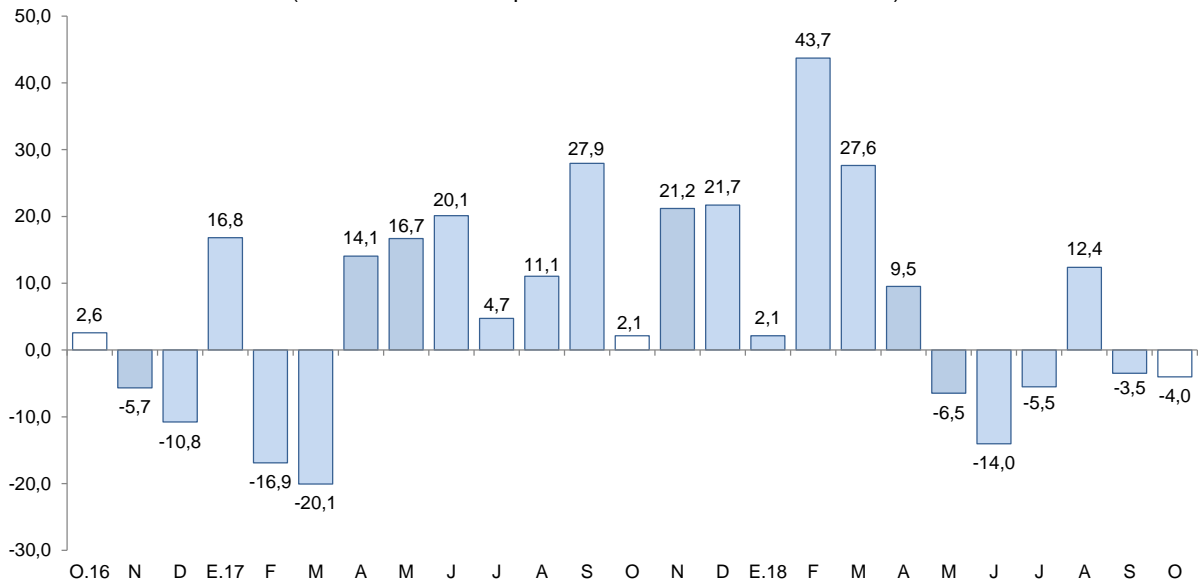

Fuente: MINEM.

Elaboración: BCRP, Sucursal Trujillo, Departamento de Estudios Económicos.

- En noviembre, el **precio promedio del cobre (US\$/TM 6 193)** y el **precio promedio del zinc (US\$/TM 2 599)** disminuyeron 0,4 y 2,6 por ciento, respectivamente, en comparación al precio registrado en el mes previo. Este resultado se debió a las expectativas de menor crecimiento de la demanda china en ambos casos. Respecto a similar mes del año 2017, tanto el precio promedio del cobre como del zinc sufrieron caídas de 9,4 y 19,8 por ciento, respectivamente.

GRÁFICO N° 03
COTIZACIÓN INTERNACIONAL DE COBRE Y ZINC
 (London Metal Exchange - US\$/TM)

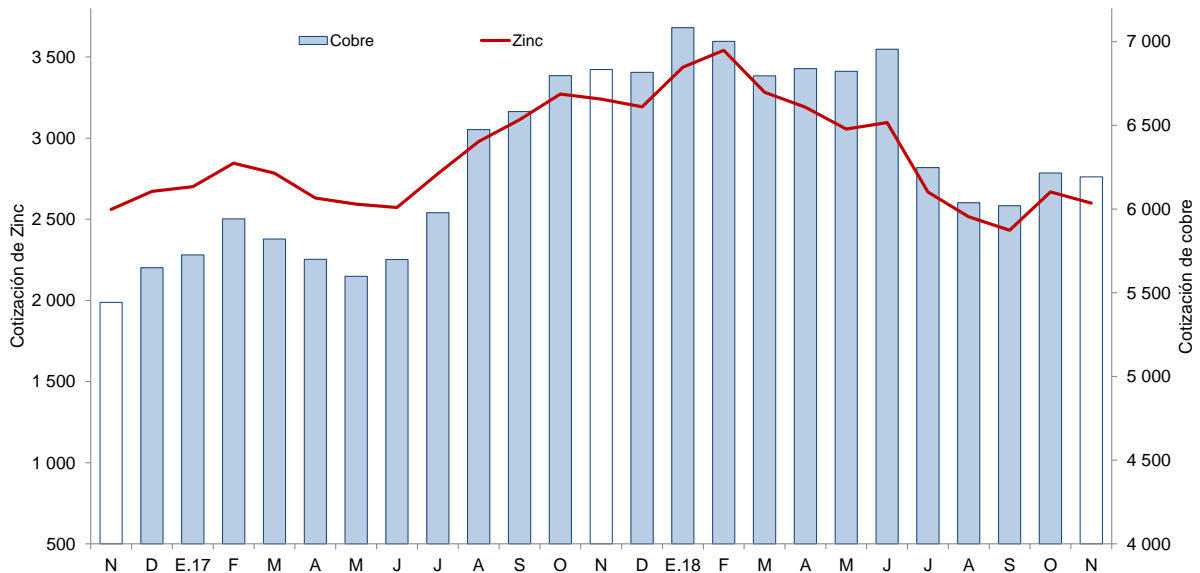

Fuente: Bloomberg.



2. Otros indicadores sectoriales

2.1 Sector manufactura

- En octubre, la **actividad manufacturera** creció 26,0 por ciento interanual, con lo cual recupera su dinamismo tras la caída registrada en el mes previo (-11,7 por ciento). Este comportamiento obedece a la mayor producción de la industria procesadora de recursos primarios (130,5 por ciento), aunque la industria no primaria presentó un retroceso de 7,3 por ciento.
- Durante el transcurso de enero a octubre de 2018, la manufactura acumuló un crecimiento de 19,5 por ciento lo cual respondió a la mayor producción tanto del subsector primario (40,0 por ciento), como no primario (5,6 por ciento).

CUADRO N° 06
ANCASH: SECTOR MANUFACTURA
(Variación % real respecto a similar periodo del año anterior)

Ramas de actividad	Estructura porcentual 2016 ^{2/}	Octubre		Enero - Octubre	
		Var.%	Contribución ^{3/}	Var.%	Contribución ^{3/}
MANUFACTURA PRIMARIA	42,7	130,5	31,5	40,0	16,2
Harina y aceite de pescado	15,6	-100,0	0,0	89,1	13,4
Conservas y productos congelados de pescado	17,6	357,0	31,6	16,4	2,8
Azúcar	9,6	-0,6	-0,1	-1,2	-0,1
MANUFACTURA NO PRIMARIA	57,3	-7,3	-5,5	5,6	3,4
Alimentos y Bebidas	4,5	10,8	0,3	25,4	1,5
Hortalizas/Frutas congeladas	1,3	26,4	0,5	33,1	0,6
Arroz pilado	2,8	-	0,0	29,0	1,0
Alcohol etílico	0,5	-21,0	-0,2	-25,0	-0,1
Sustancias y Productos Químicos	9,1	-8,1	-0,9	-3,5	-0,3
Oxígeno	8,3	-8,0	-0,8	-2,8	-0,2
Nitrógeno	0,7	14,1	0,1	9,6	0,1
Acetileno	0,2	-100,0	-0,2	-81,4	-0,1
Fabricación Metales Básicos	43,6	-8,0	-4,9	4,9	2,2
Productos siderúrgicos	43,6	-8,0	-4,9	4,9	2,2
SECTOR MANUFACTURA	100,0	26,0	26,0	19,5	19,5

1/ Cifras preliminares.

2/ A precios de 1994.

3/ En puntos porcentuales.

Fuente: Ministerio de Agricultura y Riego, Ministerio de la Producción y empresas industriales.

Elaboración: BCRP, Sucursal Trujillo. Departamento de Estudios Económicos.

- El dinamismo de la **manufactura primaria** registrado en el mes (130,5 por ciento) está asociado al alto nivel de producción obtenido en la industria de conservas y productos congelados de pescado que aumentó 357,0 por ciento ante la disponibilidad de recursos marinos; aunque ello refleja un efecto base estadístico, dado que en octubre de 2017 disminuyó 69,9 por ciento. En contraste, la producción de azúcar se redujo ligeramente (-0,6 por ciento) por menor molienda de caña de azúcar; en tanto que la industria de harina y aceite de pescado continuó paralizada por la veda reproductiva (desove) de su principal recurso (anchoveta), lo cual es habitual por esta época del año.
- Al término del décimo mes de 2018, el subsector procesador de recursos primarios acumuló una tasa de crecimiento de 40,0 por ciento interanual, lo cual responde a la mayor producción tanto de harina y aceite de pescado (89,1 por ciento), como de conservas y congelados de pescado (16,4 por ciento). Por el contrario, la producción de azúcar disminuyó 1,2 por ciento.
- La **manufactura no primaria** disminuyó 7,3 por ciento en octubre por la menor producción de la industria siderúrgica (-8,0 por ciento de barras de construcción). El resto de industrias presentaron comportamientos mixtos: la industria de alimentos y bebidas, aumentó 10,8 por ciento; y la industria de sustancias y productos químicos, por el contrario, disminuyó 8,1 por ciento.

- En los diez primeros meses de 2018, la manufactura no primaria creció 5,6 por ciento como resultado de la mayor producción del grupo de alimentos y bebidas (25,4 por ciento) y de la industria siderúrgica (4,9 por ciento). Cabe señalar que el 75,6 por ciento del valor bruto de producción del subsector no primario fue generado por la industria siderúrgica.

GRÁFICO N° 04
ANCASH: EVOLUCIÓN DE LA PRODUCCIÓN MANUFACTURERA NO PRIMARIA
 (Variación % real respecto a similar mes del año anterior)

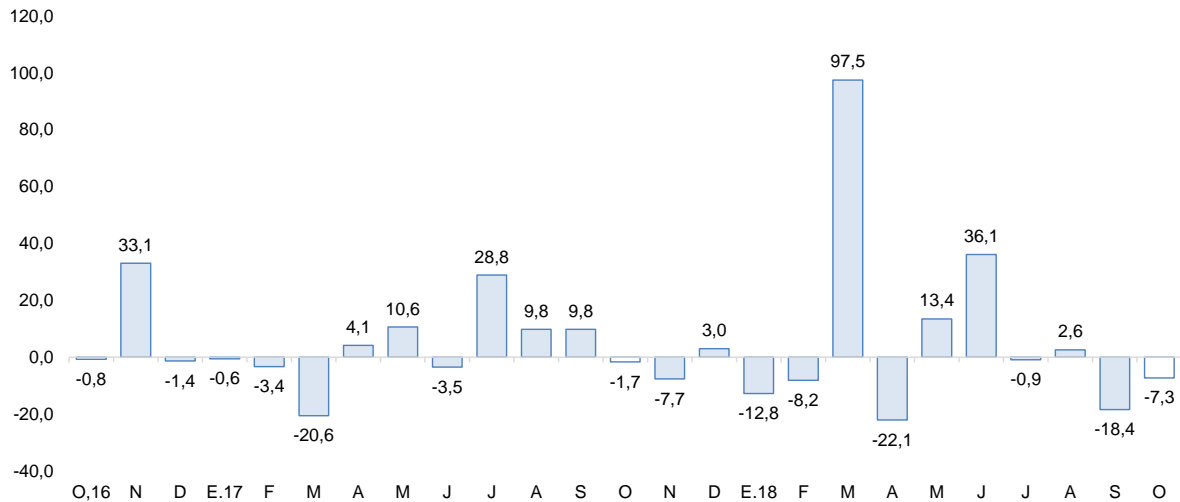

Fuente: Ministerio de Agricultura y Riego y empresas industriales.
 Elaboración: BCRP, Sucursal Trujillo, Departamento de Estudios Económicos.

2.2 Sector construcción

- En octubre, los **despachos de cemento** acentuaron su dinamismo al crecer a una tasa de 29,0 por ciento interanual debido al mayor avance físico de las obras públicas y al dinamismo de la actividad de la autoconstrucción (ejecución de obras en pequeña escala). Cabe señalar que los despachos mantienen su tendencia ascendente por trece meses consecutivos.
- En el periodo acumulado de enero a octubre, los despachos de cemento suman 134,5 mil Tm., cifra mayor en 10,8 por ciento a lo registrado en el periodo comparable del año previo (121,4 mil Tm).

GRÁFICO N° 05
ANCASH: EVOLUCIÓN DE DESPACHOS DE CEMENTO
 (Variación % real respecto a similar mes del año anterior)

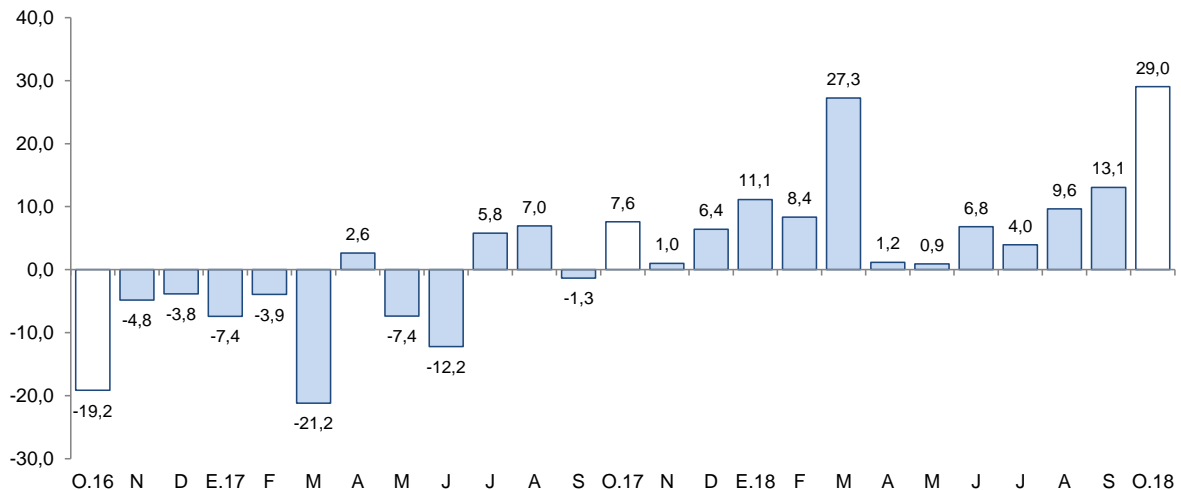

Fuente: Cementos Pacasmayo S.A.A.

II. SECTOR EXTERNO

1. Exportaciones

- Las exportaciones sumaron US\$ 282 millones en el mes de octubre, mostrando un aumento de 0,3 por ciento interanual. Las exportaciones no tradicionales aumentaron 2,7 por ciento y las tradicionales 0,1 por ciento. Asimismo, las exportaciones acumuladas en los primeros diez meses de 2018 sumaron US\$ 3 932 millones; lo cual refleja un crecimiento de 25,3 por ciento interanual.
- El aumento de las exportaciones no tradicionales (US\$ 20 millones) en octubre, responde principalmente a mayores ventas en el sector pesquero (9,9 por ciento), explicado, básicamente, por una mayor venta de conservas (296,8 por ciento). Por otro lado, las exportaciones agropecuarias aumentaron (5,0 por ciento), por arándanos (26,7 por ciento) y mangos frescos (253,1 por ciento).
- Las exportaciones tradicionales (US\$ 263 millones), aumentaron por mayores ventas en el sector pesquero (222,1 por ciento), básicamente, por harina de pescado (372,0 por ciento) y aceite de pescado (136,0 por ciento); no obstante la caída de las ventas del sector minero (-2,3 por ciento).
- Las exportaciones acumuladas en el periodo de enero-octubre 2018 tiene como principal destino los siguientes países: China (66,2 por ciento), Alemania (5,5 por ciento) y España (4,1 por ciento). Para los dos primeros destinos el principal producto exportado es cobre, mientras que para el tercero, zinc. Asimismo, con relación a las exportaciones agropecuarias en el mismo periodo, los principales países de destino lo conforman: Países Bajos (30,5 por ciento), Estados Unidos (24,3 por ciento) y España (13,1 por ciento), para todos los casos el principal producto es mangos frescos.

CUADRO Nº 07
ANCASH: EXPORTACIONES POR GRUPO DE PRODUCTOS ^{1/}
(Valor FOB en millones de US\$)

TIPO	Octubre			Enero - Octubre		
	2017	2018	Var. %	2017	2018	Var. %
PRODUCTOS TRADICIONALES	262	263	0,1	2 961	3 738	26,3
Pesqueros	3	9	222,1	387	588	52,0
Mineros	260	254	-2,3	2 574	3 150	22,4
Otros ^{2/}	-	0	-	0	0	9,4
PRODUCTOS NO TRADICIONALES	19	20	2,7	178	194	9,1
Agropecuario	9	9	5,0	116	121	4,1
Pesqueros	6	6	9,9	45	44	-3,1
Textiles	0	0	-100,0	0	0	4,9
Sidero - metalúrgico y joyería	1	1	27,5	6	8	46,0
Metal - mecánico	0	0	75,7	1	1	10,7
Minería no metálica	4	3	-30,9	8	14	72,5
Otros ^{4/}	0	1	839,3	1	5	367,7
TOTAL ^{5/}	281	282	0,3	3 138	3 932	25,3

^{1/} Cifras preliminares.

^{2/} Comprende los productos tradicionales del sector agrícola y petróleo y derivados.

^{3/} Variación mayor a 1000 por ciento.

^{4/} Comprende los productos no tradicionales del sector maderas y papeles, químicos, minería no metálica

^{5/} Debido al redondeo de los datos parciales, los totales pueden diferir de la suma de las partes.

Fuente: SUNAT.

Elaboración: BCRP. Sucursal Trujillo. Departamento de Estudios Económicos.

III. CRÉDITOS Y DEPÓSITOS ^{2/}

1. Créditos

- El saldo del **crédito** a octubre de 2018 ascendió a S/ 3 758 millones, lo que significó un crecimiento de 4,8 por ciento interanual, tasa más alta desde junio del presente año.

CUADRO N° 08
ANCASH: CRÉDITO
(Saldos en millones de soles)

Instituciones	Octubre			
	2017	2018	Estructura %	Var. %
Banco de la Nación ^{1/}	199	224	6,0	12,9
Agrobanco ^{2/}	40	28	0,7	-30,7
Banca Múltiple	2 777	2 921	77,7	5,2
Instituciones No Bancarias	570	585	15,6	2,7
Cajas Municipales	344	331	8,8	-3,7
Cajas Rurales	19	12	0,3	-36,2
Edpymes	11	9	0,3	-11,2
Empresas Financieras	197	233	6,2	18,3
TOTAL ^{3/}	3 585	3 758	100,0	4,8
En MN	3 203	3 441	91,6	7,4
En ME	382	317	8,4	-17,1

1/ Considera solo los créditos de consumo e hipotecario.

2/ No considera los créditos a las demás empresas del sistema financiero.

3/ Debido al redondeo de los datos parciales, los totales pueden diferir de la suma de las partes.

Fuente: Superintendencia de Banca, Seguros y AFP (SBS).

Elaboración: BCRP, Sucursal Trujillo. Departamento de Estudios Económicos.

- Por **tipo de institución**, el crédito de la banca múltiple, que concentra el 77,7 por ciento del crédito total, registró un aumento de 5,2 por ciento interanual. En tanto, las instituciones no bancarias mostraron un menor dinamismo al registrar una tasa de crecimiento en sus colocaciones de 2,7 por ciento, impulsadas por el crédito de las empresas financieras (18,3 por ciento). En las entidades estatales, el Banco de la Nación registró un aumento de 12,9 por ciento; mientras que Agrobanco, una caída de 30,7 por ciento.
- En cuanto al **tipo de moneda**, las colocaciones en moneda nacional representaron el 91,6 por ciento del crédito total en octubre y mostraron un crecimiento interanual de 7,4 por ciento. Lo otorgado en moneda extranjera, que representa el 8,4 por ciento restante, disminuyó 17,1 por ciento interanual.

² En este informe los saldos en moneda extranjera se valúan al tipo de cambio constante de diciembre de 2017 (S/ 3,24 por dólar), a fin de aislar el efecto de la valuación cambiaria sobre los saldos en moneda extranjera.

GRÁFICO Nº 06
ANCASH: EVOLUCIÓN DEL CRÉDITO
 (Variación % respecto a similar mes del año anterior)

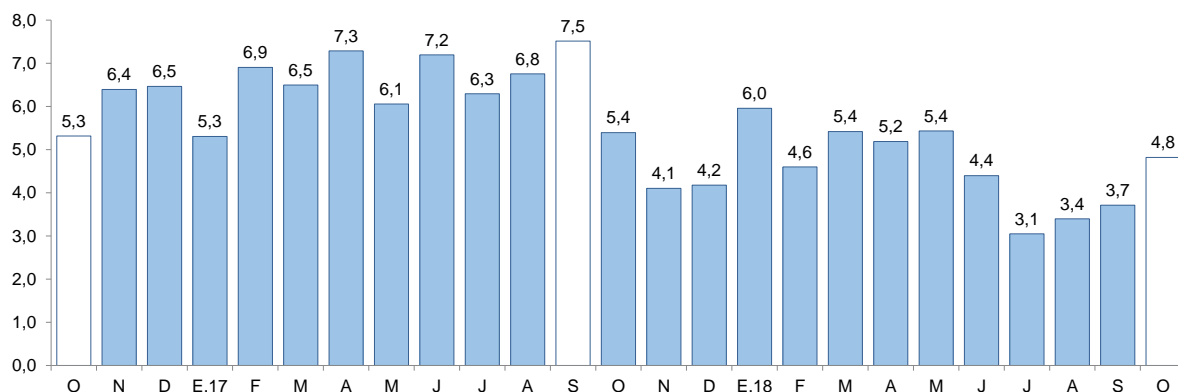

Fuente: Superintendencia de Banca, Seguros y AFP (SBS).

- La **tasa de morosidad** en setiembre fue de 7,5 por ciento, 0,9 puntos porcentuales más que la registrada en similar mes del año anterior. La morosidad de la banca múltiple (6,7 por ciento) aumentó en 0,2 puntos porcentuales; mientras que de las instituciones no bancarias (11,3 por ciento) en 2,1 puntos porcentuales. En tanto, la cartera morosa del Banco de la Nación (1,7 por ciento) se incrementó en 0,3 puntos porcentuales.

GRÁFICO Nº 07
ANCASH: TASA DE MOROSIDAD 1/
 (Porcentaje)

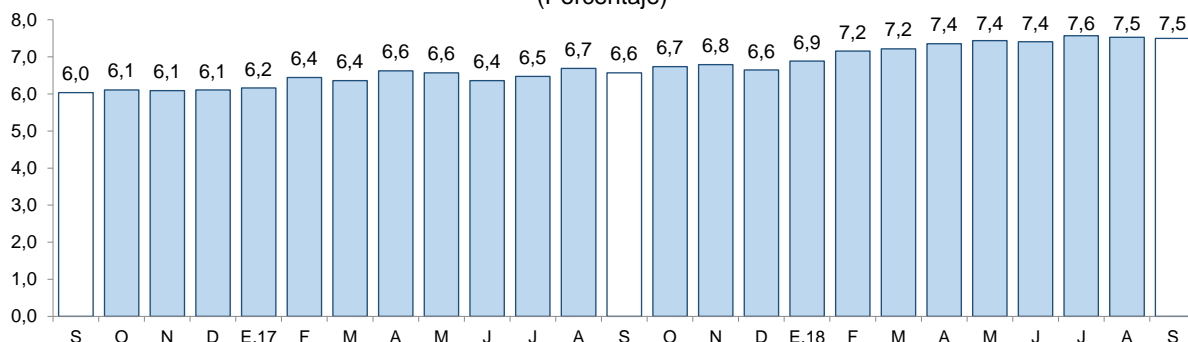

1/ Morosidad = (créditos vencidos + créditos en cobranza judicial) / colocaciones brutas.

Fuente: Superintendencia de Banca, Seguros y AFP (SBS).

2. Depósitos

- Los **depósitos** en las instituciones financieras aumentaron 14,2 por ciento interanual en octubre, por encima de la tasa registrada en similar mes del año anterior (6,6 por ciento).
- De acuerdo al **tipo de institución**, los depósitos en la banca múltiple, cuya participación en los depósitos totales asciende al 63,5 por ciento, aumentaron 11,1 por ciento interanual; y en las instituciones no bancarias, 12,1 por ciento, impulsados por las mayores captaciones de las empresas financieras (38,6 por ciento) y de las cajas municipales (10,8 por ciento). En tanto, los depósitos en el Banco de la Nación aumentaron 24,8 por ciento.
- Por **tipo de moneda**, los depósitos en moneda nacional representaron el 82,9 por ciento de los depósitos totales y mostraron un crecimiento interanual en octubre de 17,5 por ciento. En tanto, lo otorgado en moneda extranjera, que representa el 17,1 por ciento restante, registró un crecimiento de 0,5 por ciento interanual.

CUADRO N° 09
ANCASH: DEPÓSITOS
(Saldos en millones de soles)

Instituciones	Octubre			
	2017	2018	Estructura %	Var. %
Banco de la Nación	498	622	23,7	24,8
Banca Múltiple	1 500	1 665	63,5	11,1
Instituciones No Bancarias	297	333	12,7	12,1
Cajas Municipales	242	268	10,2	10,8
Cajas Rurales	28	28	1,1	-1,4
Empresas Financieras	27	37	1,4	38,6
TOTAL ^{1/}	2 295	2 621	100,0	14,2
Depósitos a la vista	498	565	21,6	13,4
Depósitos de ahorro	1 009	1 192	45,5	18,2
Depósitos a plazo	788	864	33,0	9,6
En M/N	1 850	2 174	82,9	17,5
En M/E	445	447	17,1	0,5

1/ Debido al redondeo de los datos parciales, los totales pueden diferir de la suma de las partes.

Fuente: Superintendencia de Banca, Seguros y AFP (SBS).

Elaboración: BCRP, Sucursal Trujillo. Departamento de Estudios Económicos.

- Según la **modalidad de captación**, los depósitos de ahorros, que concentran el 45,5 por ciento de los depósitos totales, crecieron 18,2 por ciento interanual, seguido por los depósitos a la vista (21,6 por ciento) y los depósitos a plazos (9,6 por ciento).

GRÁFICO N° 08
ANCASH: EVOLUCIÓN DE LOS DEPÓSITOS
(Variación % respecto a similar mes del año anterior)

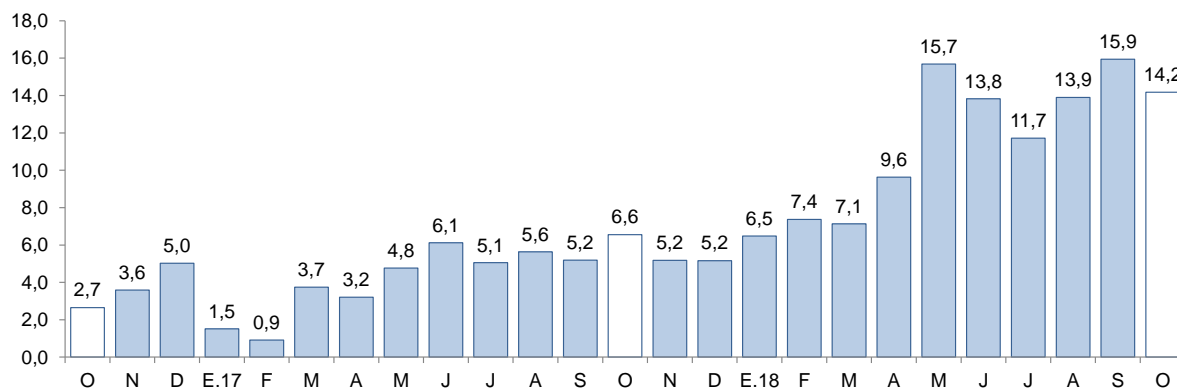

Fuente: Superintendencia de Banca, Seguros y AFP (SBS).

IV. EJECUCIÓN DEL PRESUPUESTO PÚBLICO

1. Ejecución del Presupuesto del Gasto No Financiero

- La ejecución del presupuesto del gasto no financiero (S/ 404 millones) creció 23,3 por ciento interanual en octubre, en términos reales. En tanto, en los primeros diez meses del año acumuló una expansión de 12,5 por ciento.

CUADRO N° 10
ANCASH: EJECUCIÓN DEL PRESUPUESTO DE PÚBLICO ^{1/2/}
(En millones de soles)

	Octubre			Enero - Octubre		
	2017	2018	Var. % real	2017	2018	Var. % real
I. GASTOS CORRIENTES	234	269	13,0	2 340	2 525	6,7
<i>Gobierno nacional</i>	98	107	8,0	1 015	1 012	-1,4
<i>Gobierno regional</i>	96	113	15,6	951	1 084	12,7
<i>Gobiernos locales</i>	40	48	19,2	374	428	13,1
Remuneraciones	110	121	7,9	1 111	1 252	11,4
Gobierno nacional	30	28	-8,2	332	325	-3,3
Gobierno regional	70	80	12,9	677	805	17,6
Gobiernos locales	10	12	21,4	102	122	17,6
Bienes y Servicios	72	94	29,8	700	729	2,8
Gobierno nacional	28	40	37,1	300	280	-7,6
Gobierno regional	18	24	29,4	171	178	2,8
Gobiernos locales	25	31	21,6	229	270	16,6
Transferencias ^{3/}	52	54	0,9	529	544	1,8
Gobierno nacional	39	39	-0,8	383	407	5,1
Gobierno regional	8	9	7,4	103	101	-3,0
Gobiernos locales	5	5	2,9	43	36	-16,8
II. GASTOS DE CAPITAL	88	135	50,6	700	937	32,3
<i>Gobierno nacional</i>	27	13	-51,2	195	115	-41,7
<i>Gobierno regional</i>	8	25	230,5	55	277	397,0
<i>Gobiernos locales</i>	53	96	76,6	449	544	19,6
Formación bruta de capital ^{4/}	87	135	52,4	665	922	36,8
Gobierno nacional	26	13	-49,5	163	107	-34,9
Gobierno regional	8	25	230,5	55	277	397,0
Gobiernos locales	53	96	76,9	448	537	18,5
Otros gastos de capital ^{5/}	1	0	-94,6	34	15	-56,0
III. GASTO NO FINANCIERO TOTAL (I+II)	322	404	23,3	3 040	3 462	12,5
<i>Gobierno nacional</i>	125	121	-4,8	1 210	1 128	-7,9
<i>Gobierno regional</i>	104	139	31,3	1 006	1 362	33,8
<i>Gobiernos locales</i>	93	144	52,0	824	972	16,6

^{1/} Información actualizada al 31 de octubre de 2018.

^{2/} Considera las transferencias intergubernamentales del Gobierno Nacional.

^{3/} Incluye el pago de pensiones, donaciones, transferencias y otros gastos corrientes.

^{4/} Considera el gasto en Defensa e Interior.

^{5/} Incluye donaciones y transferencias.

Fuente: Ministerio de Economía y Finanzas (MEF).

Elaboración: BCRP, Sucursal Trujillo. Departamento de Estudios Económicos.

- Los gastos corrientes alcanzaron S/ 269 millones, lo que significó una expansión real de 13,0 por ciento interanual, y reflejó un aumento en los gastos de los Gobierno locales (19,2 por ciento), del Gobierno regional (15,6 por ciento) y del Gobierno nacional (8,0 por ciento). En el periodo

enero a octubre, los gastos corrientes acumulan un aumento de 6,7 por ciento, impulsado, básicamente, por los mayores gastos en remuneraciones (11,4 por ciento), principalmente, en el Gobierno regional (17,6 por ciento) y de los Gobierno locales (17,6 por ciento).

- Los **gastos de capital** ejecutada en octubre aumentaron 50,6 por ciento interanual. Ello responde, principalmente, a la mayor ejecución del Gobierno regional (230,5 por ciento) y los Gobiernos locales (76,6 por ciento), que compensaron la menor ejecución del Gobierno nacional (-49,5 por ciento). En tanto, los gastos de capital acumularon en los primeros diez meses de 2018 un crecimiento de 36,8 por ciento interanual.
- La **inversión** ejecutada en octubre creció 52,4 por ciento interanual, impulsada por la mayor ejecución de obras del Gobierno regional (230,5 por ciento) y de los Gobiernos locales (76,9 por ciento). El crecimiento interanual en el Gobierno regional es explicado, principalmente, por la mayor ejecución de obras en proyectos agropecuarios (730,6 por ciento) y educación (273,2 por ciento). En el periodo de enero a octubre, la inversión registró un crecimiento acumulado de 36,8 por ciento interanual, sustentada por la mayor ejecución del Gobierno regional (397,0 por ciento) y de los Gobiernos locales (18,5 por ciento).
- El avance de la inversión pública acumulada a octubre representa el 45,6 por ciento del Presupuesto Institucional Modificado (PIM), 6,0 puntos porcentuales menos de lo ejecutado en el mismo periodo de 2017. El Gobierno regional registra un avance de 55,6 por ciento, seguido por los Gobiernos locales (47,8 por ciento) y por el Gobierno nacional (26,9 por ciento).

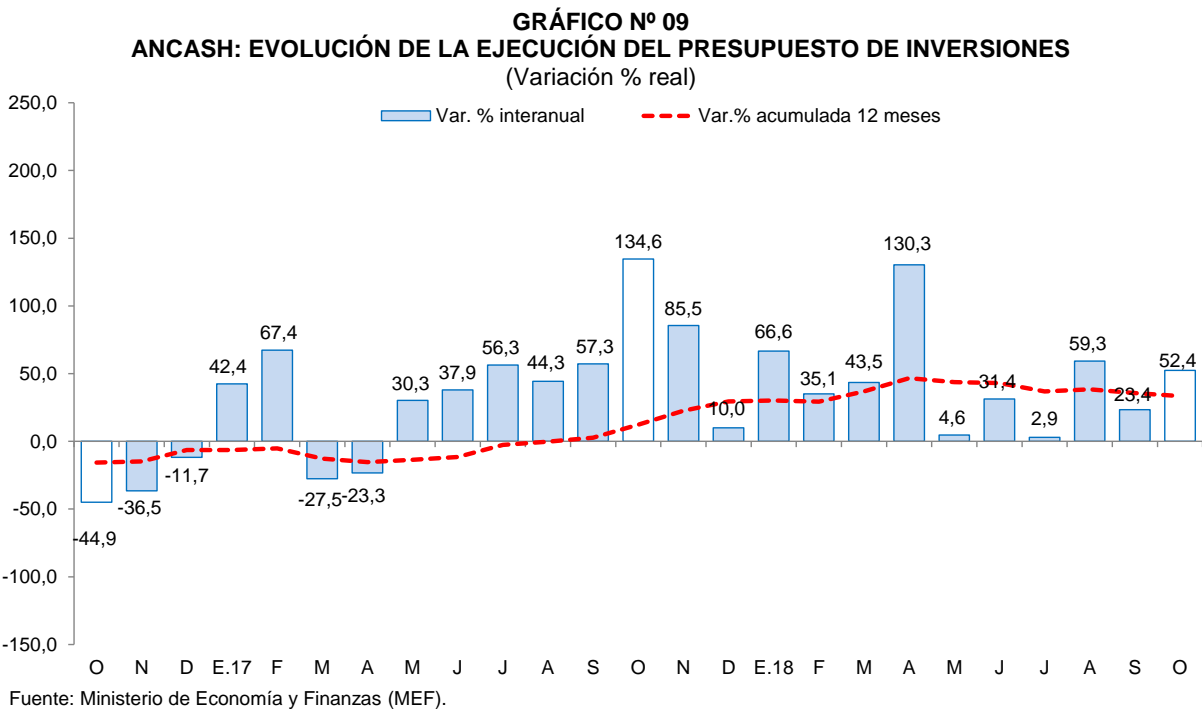

- Los principales proyectos ejecutados por los tres niveles de Gobierno en el mes fueron:

Gobierno Nacional

- Mejoramiento de los servicios académicos de la Escuela Académico Profesional de Medicina Humana de la facultad de Ciencias de la Universidad Nacional Del Santa, distrito de Nuevo Chimbote, provincia Del Santa - Áncash (S/1,6 millones).
- Mejoramiento y ampliación de la gestión integral de los residuos sólidos municipales en la ciudad de Nuevo Chimbote, distrito de Nuevo Chimbote - Santa - Áncash (S/ 1,5 millones).



- Mejoramiento de los laboratorios académicos y de investigación de la facultad de Ciencias Médicas de la UNASAM - Huaraz - Áncash (S/ 1,4 millones).

Gobierno Regional

- Mejoramiento del servicio de transitabilidad de la vía de acceso al barrio de Piruruyoc, distrito de Independencia - Huaraz (S/ 1,7 millones).
- Construcción de la infraestructura de la I.E. Antonio Raimondi de Llamellin de la provincia de Antonio Raimondi (S/ 1,3 millones).
- Mejoramiento de pistas, veredas, graderías y drenaje pluvial de la ciudad de Chacas distrito de Chacas, provincia de Asunción (S/ 1,3 millones).

Gobiernos locales

- Mejoramiento, ampliación del sistema de saneamiento integral de la zona urbana de Ticapampa, distrito de Ticapampa - Recuay (S/ 2,4 millones).
- Instalación de 13,780 ml de enrocado en el río Casma entre el sector Tabón a Puerto Casma, distrito de Comandante Noel - Casma (S/ 1,9 millones).
- Mejoramiento de los servicios educativos del nivel secundario de menores de la I.E Manuel Gonzales Prada, distrito Huari, provincia de Huari (S/ 1,8 millones).

V. ANEXOS

ANEXO 1

ANCASH: PRODUCCIÓN AGROPECUARIA ^{1/}
(T.m.)

PRODUCTOS	2017			2018										PRODUCTOS	
	OCT	NOV	DIC	ENE	FEB	MAR	ABR	MAY	JUN	JUL	AGO	SET	OCT		
AGRÍCOLA															AGRÍCOLA
Alcachofa	0	2 500	5 400	0	0	0	0	0	0	0	0	0	0	0	Alcachofa
Alfalfa	17 578	18 161	19 587	20 435	21 349	22 047	22 386	21 614	20 924	20 185	19 566	19 181	18 640	Alfalfa	
Arroz cáscara	0	0	0	0	1 100	13 880	19 140	26 350	22 650	0	0	0	0	Arroz cáscara	
Camote	845	1 300	870	320	710	1 330	1 264	1 196	1 260	1 434	6 089	3 373	2 000	Camote	
Caña de azúcar	90 165	88 321	70 452	65 685	85 180	86 509	0	0	88 098	84 454	93 942	91 336	88 161	Caña de azúcar	
Cebada grano	0	0	0	0	0	0	0	0	65	2 163	3 051	1 634	83	Cebada grano	
Espárrago	870	800	936	1 376	1 502	1 430	1 272	843	958	815	838	772	653	Espárrago	
Maíz amarillo duro	12 636	15 167	18 134	23 380	25 357	22 098	10 085	20 068	21 609	14 216	10 159	11 323	18 471	Maíz amarillo duro	
Maíz amiláceo	20	85	56	0	78	193	88	1 169	3 081	1 818	459	200	93	Maíz amiláceo	
Maíz choclo	475	2 361	1 055	3 970	3 977	2 432	1 867	14 228	10 721	4 612	1 802	1 776	1 415	Maíz choclo	
Maracuyá	248	227	428	700	727	790	770	576	448	330	332	272	235	Maracuyá	
Melocotón	252	306	463	431	400	382	285	239	210	201	240	235	240	Melocotón	
Palta	309	478	961	2 858	2 532	2 591	2 034	1 784	1 383	1 098	780	574	469	Palta	
Papa	1 249	2 333	4 209	4 706	11 080	15 421	20 915	17 862	7 190	3 843	975	1 263	343	Papa	
Páprika	186	26	410	0	0	65	32	0	160	132	85	33	87	Páprika	
Trigo	7	0	0	0	0	0	0	0	235	4 781	5 504	2 251	140	Trigo	
Uva	109	122	184	350	369	378	345	293	258	243	209	177	152	Uva	
Otros agrícolas															Otros agrícolas
Algodón rama	0	0	0	0	316	340	767	0	0	0	0	0	0	Algodón rama	
Arándano	70	200	162	77	57	60	53	55	53	50	72	73	72	Arándano	
Arveja grano verde	222	263	269	300	160	60	180	220	114	180	218	282	260	Arveja grano verde	
Cebolla	733	575	339	395	331	475	265	378	362	500	586	405	907	Cebolla	
Maíz morado	114	24	28	250	392	506	536	355	66	117	147	151	5	Maíz morado	
Mango	0	255	679	1 450	1 875	1 600	1 085	210	150	0	0	0	0	Mango	
Manzana	173	326	582	531	578	520	472	305	283	219	208	179	140	Manzana	
Olluco	42	72	115	38	0	590	442	653	692	426	119	29	67	Olluco	
Tomate	483	271	310	390	272	170	773	788	810	515	650	650	940	Tomate	
Zapallo	190	855	1 060	545	905	462	174	1 030	921	1 676	1 991	895	1 025	Zapallo	
PECUARIO															PECUARIO
Carne de ave ^{3/}	4 693	1 859	4 134	4 809	2 321	2 980	1 782	4 317	2 797	3 760	2 332	2 989	2 758	Carne de Ave ^{3/}	
Carne de vacuno ^{3/}	772	773	756	834	865	877	878	856	802	778	791	786	775	Carne de Vacuno ^{3/}	
Carne de ovino ^{3/}	118	118	117	116	113	123	111	115	115	114	118	118	120	Carne de Ovino ^{3/}	
Leche	1 415	1 367	1 379	1 591	1 598	1 601	1 581	1 581	1 502	1 417	1 509	1 415	1 418	Leche	
Carne de porcino ^{3/}	121	119	121	144	144	151	145	148	129	119	115	114	119	Carne de Porcino ^{3/}	
Huevo	93	91	98	102	102	92	96	101	110	108	108	107	107	Huevo	

1/ Cifras preliminares.

2/ Peso neto.

Fuente: MINAGRI.

Elaboración: BCRP. Sucursal Trujillo. Departamento de Estudios Económicos.



ANEXO 2

ANCASH: PRODUCCIÓN PESQUERA ^{1/}
(T.m.)

	2017			2018										
	OCT	NOV	DIC	ENE	FEB	MAR	ABR	MAY	JUN	JUL	AGO	SET	OCT	
Consumo humano directo	4 111	6 423	7 758	7 951	8 560	25 908	13 480	11 653	13 824	5 068	9 525	6 696	15 079	Consumo humano directo
1. Fresco	641	847	777	756	408	482	515	793	335	408	496	405	744	1. Fresco
2. Congelado	746	1 094	1 197	918	1 375	11 959	1 857	1 950	10 138	2 487	1 695	1 171	4 719	2. Congelado
3. Conservas	2 724	4 482	5 784	6 277	6 776	13 467	11 108	8 910	3 351	2 173	7 334	5 119	9 617	3. Conservas
Consumo industrial	15	4 722	0	291 890	0	1 950	382 467	511 357	155 457	0	0	0	0	Consumo industrial
1. Anchoveta	15	4 722	0	291 890	0	1 950	382 467	511 357	155 457	0	0	0	0	1. Anchoveta

^{1/} Cifras preliminares.

Fuente: Ministerio de Producción.

Elaboración: BCRP. Sucursal Trujillo. Departamento de Estudios Económicos.



ANEXO 3

ANCASH: PRODUCCIÓN MINERA ^{1/}

PRODUCTOS	2017			2018										PRODUCTOS	
	OCT	NOV	DIC	ENE	FEB	MAR	ABR	MAY	JUN	JUL	AGO	SET	OCT		
MINERÍA METÁLICA															MINERÍA METÁLICA
Cobre (TMF)	36 869	33 415	40 227	32 715	41 339	39 674	36 442	40 093	35 881	33 723	40 854	44 647	35 902		Cobre (TMF)
Molibdeno (TMF)	490	498	729	358	431	457	324	222	226	169	431	775	499		Molibdeno (TMF)
Oro (Onzas troy)	10 197	8 739	8 126	7 681	7 100	8 711	7 278	8 689	8 232	8 985	4 766	5 453	7 357		Oro (Onzas troy)
Plata (Onzas troy)	1 863 887	1 958 196	2 162 133	1 708 564	1 792 665	1 747 567	1 769 178	1 956 616	1 973 446	1 807 159	1 967 086	1 950 582	1 727 466		Plata (Onzas troy)
Plomo (TMF)	2 261	4 084	2 689	2 903	1 813	1 652	1 605	1 641	2 950	2 453	2 504	2 226	1 985		Plomo (TMF)
Zinc (TMF)	42 966	52 702	37 268	37 595	43 393	38 899	51 384	55 462	50 878	48 494	53 598	38 793	40 404		Zinc (TMF)

^{1/} Cifras preliminares.

Fuente: MINEM.

Elaboración: BCRP, Sucursal Trujillo. Departamento de Estudios Económicos.



ANEXO 4

ANCASH: PRODUCCIÓN MANUFACTURERA
(Índice 1994 = 100)

	2017			2018										
	OCT	NOV	DIC	ENE	FEB	MAR	ABR	MAY	JUN	JUL	AGO	SET	OCT	
MANUFACTURA PRIMARIA	19	30	24	87	30	71	112	136	64	20	41	22	44	MANUFACTURA PRIMARIA
1512-15 HARINA Y ACEITE DE PESCADO	0	1	0	73	0	1	96	128	41	0	0	0	0	1512-15 HARINA Y ACEITE DE PESCADO
Harina de Pescado	0	1	0	75	0	0	96	131	41	0	0	0	0	Harina de Pescado
Aceite de Pescado	0	0	0	57	0	1	94	114	44	0	0	0	0	Aceite de Pescado
1512 CONSERVAS Y PRODUCTOS CONGELADOS DE PESCADO	124	301	250	193	332	1 067	395	284	251	162	499	172	568	1512 CONSERVAS Y PRODUCTOS CONGELADOS DE PESCADO
Conservas de Pescado	99	195	207	182	189	386	296	266	113	103	270	184	315	Conservas de Pescado
Pescado Congelado	222	702	415	233	879	3 666	773	351	778	387	1 371	129	1 533	Pescado Congelado
1542 AZÚCAR	1 062	1 039	819	738	960	908	0	0	969	964	1 092	1 036	1 055	1542 AZÚCAR
MANUFACTURA NO PRIMARIA	205	215	204	217	224	371	215	270	284	200	219	176	190	MANUFACTURA NO PRIMARIA
1513 CONSERVACION FRUTAS/HORTALIZAS	4 144	3 710	5 058	9 681	14 234	12 113	7 307	7 198	5 767	3 597	2 525	5 203	5 237	1513 CONSERVACION FRUTAS/HORTALIZAS
1531 PRODUCTOS DE MOLINERIA	0	0	0	0	91	1 148	1 583	2 180	1 874	0	0	0	0	1531 PRODUCTOS DE MOLINERIA
Arroz Pilado	0	0	0	0	91	1 148	1 583	2 180	1 874	0	0	0	0	Arroz Pilado
1551 BEBIDAS ALCOHÓLICAS	407	336	198	0	309	455	0	0	430	190	291	349	321	1551 BEBIDAS ALCOHÓLICAS
Alcohol Etilico	407	336	198	0	309	455	0	0	430	190	291	349	321	Alcohol Etilico
2411 SUSTANCIAS QUÍMICAS BÁSICAS	4 354	4 522	4 461	4 478	4 161	4 769	4 443	4 629	4 703	4 444	3 803	3 587	4 000	2411 SUSTANCIAS QUÍMICAS BÁSICAS
Oxígeno	4 870	5 039	4 978	5 051	4 755	5 328	4 991	5 243	5 413	5 059	4 392	4 000	4 483	Oxígeno
Nitrógeno	52 316	55 245	56 126	50 032	50 015	66 388	59 596	62 560	53 366	57 062	41 247	56 004	59 715	Nitrógeno
Acetileno	489	558	466	461	48	242	193	0	0	0	0	0	0	Acetileno
2710 INDUSTRIA DE HIERRO Y ACERO	173	183	171	180	179	303	143	184	204	169	194	147	159	2710 INDUSTRIA DE HIERRO Y ACERO
Productos Siderúrgicos	173	183	171	180	179	303	143	184	204	169	194	147	159	Productos Siderúrgicos
TOTAL	61	72	65	117	74	139	135	166	114	61	81	57	77	TOTAL

1 / Cifras preliminares.

Fuente: Ministerio de Agricultura y Riego, Ministerio de la Producción y empresas industriales.

Elaboración: BCRP. Sucursal Trujillo. Departamento de Estudios Económicos.



ANEXO 5

ANCASH: PRODUCCIÓN MANUFACTURERA
(Variaciones porcentuales)

PRODUCTOS	2017			2018										PRODUCTOS
	OCT	NOV	DIC	ENE	FEB	MAR	ABR	MAY	JUN	JUL	AGO	SET	OCT	
MANUFACTURA PRIMARIA	- 49,0	- 60,1	- 79,2	32,2	- 62,1	48,2	176,0	33,2	40,1	72,4	149,5	10,3	130,5	MANUFACTURA PRIMARIA
1512-15 HARINA Y ACEITE DE PESCADO	-	- 97,6	- 100,0	83,1	-	-	400,4	48,6	37,1	- 100,0	- 100,0	- 100,0	- 100,0	1512-15 HARINA Y ACEITE DE PESCADO
Harina de Pescado	-	- 97,5	- 100,0	84,0	-	-	382,2	45,4	28,6	- 100,0	- 100,0	- 100,0	- 100,0	Harina de Pescado
Aceite de Pescado	-	- 98,9	- 100,0	76,3	-	-	568,2	78,7	128,0	- 100,0	- 100,0	-	- 100,0	Aceite de Pescado
1512 CONSERVAS Y PRODUCTOS CONGELADOS DE PESCADO	- 69,9	- 7,5	22,3	- 43,1	- 72,9	41,6	98,0	58,2	96,8	27,5	159,5	71,5	357,0	1512 CONSERVAS Y PRODUCTOS CONGELADOS DE PESCADO
Conservas de Pescado	- 60,6	- 6,4	- 0,5	- 33,2	- 23,7	183,3	86,5	65,7	- 13,2	- 26,4	22,7	50,3	219,3	Conservas de Pescado
Pescado Congelado	- 78,5	- 8,7	116,9	- 60,6	- 82,3	17,9	117,7	39,8	562,7	398,2	1 500,6	632,2	590,8	Pescado Congelado
1542 AZÚCAR	- 14,4	- 14,9	- 23,6	- 12,9	21,8	90,5	- 100,0	- 100,0	8,0	939,0	134,3	- 14,7	- 0,6	1542 AZÚCAR
MANUFACTURA NO PRIMARIA	- 1,7	- 7,7	3,0	- 12,8	- 8,2	97,5	- 22,1	13,4	36,1	- 0,9	2,6	- 18,4	- 7,3	MANUFACTURA NO PRIMARIA
1513 CONSERVACION FRUTAS/HORTALIZAS	204,4	- 22,0	29,6	1,4	20,8	46,7	50,6	24,6	- 21,4	398,4	116,0	346,0	26,4	1513 CONSERVACION FRUTAS/HORTALIZAS
1531 PRODUCTOS DE MOLINERIA	-	-	-	- 100,0	- 93,2	- 13,8	- 31,4	700,9	-	-	-	-	-	1531 PRODUCTOS DE MOLINERIA
Arroz Pilado	-	-	-	- 100,0	- 93,2	- 13,8	- 31,4	700,9	-	-	-	-	-	Arroz Pilado
1551 BEBIDAS ALCOHÓLICAS	12,4	- 23,3	- 45,1	- 100,0	4,7	116,8	- 100,0	- 100,0	- 4,9	-	86,1	- 15,4	- 21,0	1551 BEBIDAS ALCOHÓLICAS
Alcohol Etilico	12,4	- 23,3	- 45,1	- 100,0	4,7	116,8	- 100,0	- 100,0	- 4,9	-	86,1	- 15,4	- 21,0	Alcohol Etilico
2411 SUSTANCIAS QUÍMICAS BÁSICAS	- 18,3	- 13,4	- 8,1	1,7	- 5,1	7,5	- 4,8	- 5,5	- 2,9	- 5,3	7,9	- 18,5	- 8,1	2411 SUSTANCIAS QUÍMICAS BÁSICAS
Oxígeno	- 18,1	- 13,0	- 9,6	0,3	- 4,3	6,6	- 5,2	- 4,6	0,0	- 4,1	13,3	- 18,6	- 8,0	Oxígeno
Nitrógeno	- 23,5	- 20,9	5,7	20,9	7,1	29,1	14,8	8,5	- 7,1	14,6	- 6,2	2,5	14,1	Nitrógeno
Acetileno	- 3,7	5,2	12,2	9,3	- 89,0	- 41,4	- 60,0	- 100,0	- 100,0	- 100,0	- 100,0	- 100,0	- 100,0	Acetileno
2710 INDUSTRIA DE HIERRO Y ACERO	- 0,3	- 5,9	5,3	- 14,2	4,8	158,1	- 23,9	- 5,4	21,1	- 2,9	0,5	- 21,5	- 8,0	2710 INDUSTRIA DE HIERRO Y ACERO
Productos Siderúrgicos	- 0,3	- 5,9	5,3	- 14,2	4,8	158,1	- 23,9	- 5,4	21,1	- 2,9	0,5	- 21,5	- 8,0	Productos Siderúrgicos
TOTAL	- 19,7	- 35,0	- 51,3	8,5	- 36,3	74,6	43,7	25,1	37,8	11,2	32,9	- 11,7	26,0	TOTAL

1 / Cifras preliminares.

Fuente: Ministerio de Agricultura y Riego, Ministerio de la Producción y empresas industriales.



ANEXO 6

ANCASH: EXPORTACIONES POR TIPO DE PRODUCTO ^{1/}
(Millones de US\$ FOB)

TIPO	2017			2018										TIPO
	OCT	NOV	DIC	ENE	FEB	MAR	ABR	MAY	JUN	JUL	AGO	SET	OCT	
Productos tradicionales	262	343	457	304	327	411	363	461	472	439	384	315	263	Productos tradicionales
Pesqueros	3	1	1	1	57	41	23	95	123	98	94	46	9	Pesqueros
Mineros	260	342	456	303	270	370	340	366	349	341	290	269	254	Mineros
Otros 2/	0	0	0	0	0	0	0	0	0	0	0	0	0	Otros 2/
Productos no tradicionales	19	15	14	15	16	26	30	20	17	16	16	18	20	Productos no tradicionales
Agropecuarios	9	10	10	11	11	22	21	12	7	7	10	11	9	Agropecuarios
Pesqueros	6	5	4	3	2	2	5	7	5	4	4	6	6	Pesqueros
Textiles	0	0	0	0	0	0	0	0	0	0	0	0	0	Textiles
Sidero - metalúrgico	1	1	1	1	0	1	1	1	1	1	1	1	1	Sidero - metalúrgico
Metal - mecánico	0	0	0	0	0	0	0	0	0	0	0	0	0	Metal - mecánico
Otros 3/	4	0	0	0	3	0	3	1	3	3	1	1	3	Otros 3/
TOTAL	281	358	472	319	343	437	393	481	489	455	400	333	282	TOTAL

^{1/} Cifras preliminares.

^{2/} Comprende los productos tradicionales del sector agrícola y petróleo y derivados.

^{3/} Comprende los productos no tradicionales del sector maderas y papeles, químicos, minería no metálica

Fuente: SUNAT.

Elaboración: BCRP. Sucursal Trujillo. Departamento de Estudios Económicos.



ANEXO 7

ANCASH: EXPORTACIONES DE PRODUCTOS TRADICIONALES ^{1/}
(Valores FOB en millones de US\$)

TIPO	2017			2018										TIPO	
	OCT	NOV	DIC	ENE	FEB	MAR	ABR	MAY	JUN	JUL	AGO	SET	OCT		
PESQUEROS															PESQUEROS
Harina de pescado															Harina de pescado
Volumen (Miles de TM)	1	1	1	1	19	26	8	59	64	44	54	15	3	Volumen (Miles de TM)	
Valor (Millones de US\$)	1	1	1	1	26	38	11	93	100	66	80	23	5	Valor (Millones de US\$)	
Aceite de pescado															Aceite de pescado
Volumen (Miles de TM)	1	0	0	0	11	1	5	2	18	25	10	15	3	Volumen (Miles de TM)	
Valor (Millones de US\$)	2	0	0	0	31	3	12	3	23	32	14	23	4	Valor (Millones de US\$)	
MINEROS															MINEROS
Cobre															Cobre
Volumen (Miles de TM)	91	134	180	121	104	131	144	142	123	123	131	122	113	Volumen (Miles de TM)	
Valor (Millones de US\$)	157	242	328	207	192	243	253	251	216	216	210	189	173	Valor (Millones de US\$)	
Zinc															Zinc
Volumen (Miles de TM)	72	66	72	71	41	79	67	72	103	96	70	71	72	Volumen (Miles de TM)	
Valor (Millones de US\$)	81	78	86	82	51	102	79	83	115	108	65	62	60	Valor (Millones de US\$)	
Otros minerales 2/	37	24	48	33	40	37	10	45	31	21	18	33	26	Otros minerales 2/	
OTROS 3/	0	0	0	0	0	0	0	0	0	0	0	0	0	OTROS 3/	
TOTAL	262	343	457	304	327	411	363	461	472	439	384	315	263	TOTAL	

^{1/} Cifras preliminares.

^{2/} Comprende plata, plomo y metales menores.

^{3/} Comprende algodón, lana y petróleo y derivados.

Fuente: SUNAT.

Elaboración: BCRP - Sucursal Trujillo. Departamento de Estudios Económicos.



ANEXO 8

ANCASH: EXPORTACIONES DE PRODUCTOS NO TRADICIONALES ^{1/}
(Millones de US\$ FOB)

TIPO	2017			2018										TIPO
	OCT	NOV	DIC	ENE	FEB	MAR	ABR	MAY	JUN	JUL	AGO	SET	OCT	
AGROPECUARIOS	9	10	10	11	11	22	21	12	7	7	10	11	9	AGROPECUARIOS
Frutas	4	5	6	9	10	21	19	8	4	3	5	5	5	Frutas
Legumbres	5	4	3	1	0	0	1	3	3	4	5	5	4	Legumbres
Productos vegetales diversos	1	0	0	0	0	0	1	0	0	0	1	1	1	Productos vegetales diversos
Cereales y sus preparaciones	0	0	0	0	0	0	0	0	0	0	0	0	0	Cereales y sus preparaciones
Té, café, cacao y escencias	0	0	0	0	0	0	0	0	0	0	0	0	0	Té, café, cacao y escencias
Resto	0	0	0	0	0	0	0	0	0	0	0	0	0	Resto
PESQUEROS	6	5	4	3	2	2	5	7	5	4	4	6	6	PESQUEROS
Crustáceos y moluscos congelados	5	4	3	2	1	1	3	2	2	2	3	4	3	Crustáceos y moluscos congelados
Preparaciones y conservas	1	1	1	1	1	1	1	1	2	2	1	1	2	Preparaciones y conservas
Pescado congelado	0	0	0	0	0	0	1	4	1	0	0	1	0	Pescado congelado
Resto	0	0	0	0	0	0	0	0	0	0	0	0	0	Resto
QUÍMICOS	0	0	0	0	0	0	0	1	1	1	1	1	1	QUÍMICOS
SIDERO-METALÚRGICOS Y JOYERÍA	1	1	1	1	0	1	1	1	1	1	1	1	1	SIDERO-METALÚRGICOS Y JOYERÍA
METAL-MECÁNICOS	0	0	0	0	0	0	0	0	0	0	0	0	0	METAL-MECÁNICOS
OTROS	4	0	0	0	3	0	3	0	3	3	0	0	3	OTROS
TOTAL	19	15	14	15	16	26	30	20	17	16	16	18	20	TOTAL

^{1/} Cifras preliminares.

Fuente: SUNAT.

Elaboración: BCRP. Sucursal Trujillo. Departamento de Estudios Económicos.



ANEXO 9

ANCASH: IMPORTACIONES FOB POR EL PUERTO DE CHIMBOTE ^{1/}
(Valores FOB en millones de US\$)

	2017			2018										
	OCT	NOV	DIC	ENE	FEB	MAR	ABR	MAY	JUN	JUL	AGO	SET	OCT	
I. Bienes de consumo	0	0	0	1	0	0	3	0	0	1	1	1	0	I. Bienes de consumo
II. Insumos	12	0	9	8	8	19	12	5	15	2	19	0	15	II. Insumos
Materias primas para la industria	12	0	6	8	8	19	7	5	11	2	19	0	15	Materias primas para la industria
III. Bienes de capital y materiales de construcción	4	0	1	0	2	3	6	0	6	4	1	0	2	III. Bienes de capital y materiales de construcción
Materiales de construcción	4	0	1	0	2	3	6	0	6	4	1	0	2	Materiales de construcción
TOTAL	17	0	10	9	9	23	21	5	21	8	22	1	17	TOTAL

^{1/} Cifras preliminares.

Fuente: SUNAT.

Elaboración: BCRP, Sucursal Trujillo. Departamento de Estudios Económicos.



ANEXO 10

ANCASH: CRÉDITO ^{1/}
(En millones de soles)

ENTIDADES FINANCIERAS	2017			2018										ENTIDADES FINANCIERAS
	OCT	NOV	DIC	ENE	FEB	MAR	ABR	MAY	JUN	JUL	AGO	SET	OCT	
I. Banco de la Nación	199	201	202	206	210	213	215	217	218	220	222	224	224	I. Banco de la Nación
II. Agrobanco	40	39	38	37	36	35	33	31	30	29	28	28	28	II. Agrobanco
III. Banca Múltiple	2 777	2 795	2 811	2 825	2 818	2 830	2 825	2 830	2 855	2 819	2 839	2 915	2 921	III. Banca Múltiple
IV. Entidades no Bancarias	570	573	577	578	580	579	580	581	579	578	578	579	585	IV. Entidades no Bancarias
Cajas Municipales	344	345	343	344	345	344	343	342	339	336	332	332	331	Cajas Municipales
Cajas Rurales de Ahorro y Crédito	19	14	13	13	13	13	13	13	12	12	12	12	12	Cajas Rurales de Ahorro y Crédito
Edpymes	11	11	11	12	11	11	11	10	10	9	9	9	9	Edpymes
Financieras	197	203	210	210	211	211	214	216	218	221	225	227	233	Financieras
TOTAL	3 585	3 607	3 628	3 647	3 645	3 657	3 652	3 658	3 683	3 646	3 668	3 746	3 758	TOTAL
En M/N	3 203	3 227	3 249	3 263	3 266	3 281	3 297	3 321	3 335	3 318	3 346	3 412	3 441	En M/N
En M/E	382	380	379	384	379	377	355	338	348	328	322	334	317	En M/E

^{1/} Cifras preliminares.

Fuente: Superintendencia de Banca, Seguros y AFP (SBS).

Elaboración: BCRP, Sucursal Trujillo. Departamento de Estudios Económicos.



ANEXO 11

ANCASH: TASA DE MOROSIDAD
(En porcentaje)

ENTIDADES FINANCIERAS	2017				2018										ENTIDADES FINANCIERAS
	SET	OCT	NOV	DIC	ENE	FEB	MAR	ABR	MAY	JUN	JUL	AGO	SET		
I. Banco de la Nación	1,4	1,4	1,4	1,4	1,4	1,4	1,4	1,4	1,4	1,5	1,6	1,6	1,7	1,8	I. Banco de la Nación
II. Agrobanco	14,6	14,7	12,7	12,3	15,0	13,8	18,7	26,5	33,5	38,3	44,4	47,1	49,3	II. Agrobanco	
III. Banca Múltiple	6,3	6,5	6,6	6,4	6,6	6,9	6,8	6,9	6,9	6,8	6,9	6,7	6,7	III. Banca Múltiple	
IV. Entidades no Bancarias	9,0	9,2	9,2	9,2	9,6	10,0	10,6	10,8	10,6	11,0	11,0	11,5	11,3	IV. Entidades no Bancarias	
Cajas Municipales	11,3	11,6	11,8	11,6	12,3	12,8	13,6	13,7	13,7	14,5	14,8	15,7	15,6	Cajas Municipales	
Cajas Rurales de Ahorro y Crédito	6,0	5,5	3,9	4,3	3,3	3,8	4,3	4,0	4,2	4,1	5,9	6,4	5,8	Cajas Rurales de Ahorro y Crédito	
Edpymes	9,8	9,6	8,3	8,9	11,7	12,5	13,2	12,0	12,5	10,5	10,4	8,4	7,7	Edpymes	
Financieras	5,3	5,4	5,3	5,5	5,4	5,8	6,0	6,4	6,1	5,9	5,5	5,8	5,5	Financieras	
TOTAL	6,6	6,7	6,8	6,6	6,9	7,2	7,2	7,4	7,4	7,4	7,6	7,5	7,5	TOTAL	

Fuente: Superintendencia de Banca, Seguros y AFP (SBS).
Elaboración: BCRP, Sucursal Trujillo. Departamento de Estudios Económicos.



ANEXO 12

ANCASH: DEPOSITOS ^{1/}
(En millones de soles)

ANCASH: DEPOSITOS

INSTITUCIONES	2017			2018										INSTITUCIONES
	OCT	NOV	DIC	ENE	FEB	MAR	ABR	MAY	JUN	JUL	AGO	SET	OCT	
I. Banco de la Nación	498	496	529	542	543	529	548	586	596	604	611	611	622	I. Banco de la Nación
II. Banca Múltiple	1 500	1 472	1 519	1 515	1 503	1 561	1 573	1 675	1 684	1 658	1 666	1 693	1 665	II. Banca Múltiple
III. Entidades no Bancarias	297	306	309	311	313	316	320	327	327	329	331	332	333	III. Entidades no Bancarias
Cajas Municipales	242	253	256	258	259	260	263	269	268	268	269	269	268	Cajas Municipales
Cajas Rurales de Ahorro y Crédito	28	25	25	25	25	25	25	25	25	26	26	27	28	Cajas Rurales de Ahorro y Crédito
Financieras	27	28	28	28	29	30	32	33	33	36	36	36	37	Financieras
TOTAL	2 295	2 274	2 357	2 368	2 359	2 406	2 441	2 587	2 607	2 592	2 607	2 636	2 621	TOTAL
En M/N	1 850	1 843	1 942	1 949	1 944	1 981	1 996	2 121	2 136	2 148	2 157	2 190	2 174	En M/N
En M/E	445	431	415	419	415	425	445	466	470	443	450	446	447	En M/E

1/ Cifras preliminares.

Fuente: Superintendencia de Banca, Seguros y AFP (SBS).

Elaboración: BCRP, Sucursal Trujillo. Departamento de Estudios Económicos.



ANEXO 13

ANCASH: INGRESOS RECAUDADOS POR EL GOBIERNO CENTRAL ^{1/}
(En millones de soles)

RUBROS	2017			2018										RUBROS
	OCT	NOV	DIC	ENE	FEB	MAR	ABR	MAY	JUN	JUL	AGO	SET	OCT	
I. INGRESOS TRIBUTARIOS	47	24	44	29	42	26	58	32	35	39	44	26	49	I. INGRESOS TRIBUTARIOS
1. Impuestos a la Renta	8	8	9	10	9	10	14	9	8	8	8	8	9	1. Impuestos a los Ingresos
- Personas Naturales	4	4	4	6	4	4	7	5	4	4	4	5	5	- Personas Naturales
- Personas Jurídicas	3	4	4	4	4	3	3	3	3	3	3	3	3	- Personas Jurídicas
- Regularización	0	1	0	0	0	3	4	2	1	1	0	0	0	- Regularización
2. Impuestos a la Importación	0	0	0	0	0	0	0	0	0	0	0	0	0	2. Impuestos a la Importación
3. Impuestos General a las Ventas	36	12	30	18	32	14	37	17	24	24	33	15	37	3. Impuestos General a las Ventas
- Operaciones Internas	27	11	25	14	25	11	16	11	15	15	22	11	25	- Operaciones Internas
- Operaciones Externas	9	1	6	4	7	3	22	6	9	10	11	4	11	- Operaciones Externas
4. Impuestos Selectivo al Consumo	0	0	2	0	0	0	0	2	0	3	0	0	0	4. Impuestos Selectivo al Consumo
5. Otros Ingresos Tributarios	3	3	3	2	2	2	6	3	3	3	3	3	4	5. Otros Ingresos Tributarios
II. INGRESOS NO TRIBUTARIOS	2	1	1	0	2	3	1	2	1	3	3	1	2	II. INGRESOS NO TRIBUTARIOS
INGRESOS CORRIENTES (I+II)	49	25	45	30	45	29	59	34	36	42	47	28	51	INGRESOS CORRIENTES (I+II)

Fuente: SUNAT.

Elaboración: BCRP, Sucursal Trujillo. Departamento de Estudios Económicos.



ANEXO 14

ANCASH: EJECUCIÓN DEL PRESUPUESTO PÚBLICO, SEGÚN TIPO DE GASTO ^{1/}
(En millones de soles)

	2017			2018										
	OCT	NOV	DIC	ENE	FEB	MAR	ABR	MAY	JUN	JUL	AGO	SET	OCT	
I. GASTOS CORRIENTES	234	238	436	200	219	238	289	247	260	297	252	255	269	I. GASTOS CORRIENTES
<i>Gobierno nacional</i>	<i>98</i>	<i>80</i>	<i>144</i>	<i>79</i>	<i>92</i>	<i>97</i>	<i>125</i>	<i>95</i>	<i>109</i>	<i>124</i>	<i>94</i>	<i>90</i>	<i>107</i>	<i>Gobierno nacional</i>
<i>Gobierno regional</i>	<i>96</i>	<i>116</i>	<i>203</i>	<i>98</i>	<i>96</i>	<i>99</i>	<i>123</i>	<i>104</i>	<i>109</i>	<i>123</i>	<i>110</i>	<i>108</i>	<i>113</i>	<i>Gobierno regional</i>
<i>Gobiernos locales</i>	<i>40</i>	<i>41</i>	<i>89</i>	<i>23</i>	<i>31</i>	<i>42</i>	<i>41</i>	<i>47</i>	<i>41</i>	<i>50</i>	<i>48</i>	<i>57</i>	<i>48</i>	<i>Gobiernos locales</i>
Remuneraciones	110	129	177	130	122	130	130	119	124	134	123	119	121	Remuneraciones
Gobierno nacional	30	31	36	35	33	37	33	34	31	34	29	31	28	Gobierno nacional
Gobierno regional	70	88	126	83	78	80	86	73	81	86	81	78	80	Gobierno regional
Gobiernos locales	10	10	16	12	10	13	11	12	11	15	13	10	12	Gobiernos locales
Bienes y Servicios	72	72	171	25	44	76	83	91	78	78	75	85	94	Bienes y Servicios
Gobierno nacional	28	26	50	10	16	39	27	37	32	32	26	22	40	Gobierno nacional
Gobierno regional	18	20	59	5	9	11	29	23	20	16	19	22	24	Gobierno regional
Gobiernos locales	25	26	62	9	19	26	27	31	26	30	30	42	31	Gobiernos locales
Transferencias ^{3/}	52	37	87	45	54	33	76	36	58	84	54	51	54	Transferencias
Gobierno nacional	39	23	58	33	44	21	66	25	46	57	39	37	39	Gobierno nacional
Gobierno regional	8	9	18	10	8	8	8	8	8	22	10	9	9	Gobierno regional
Gobiernos locales	5	5	12	1	2	3	2	4	4	5	4	5	5	Gobiernos locales
II. GASTOS DE CAPITAL	88	104	252	17	58	94	100	78	95	115	124	122	135	II. GASTOS DE CAPITAL
<i>Gobierno nacional</i>	<i>27</i>	<i>22</i>	<i>33</i>	<i>1</i>	<i>7</i>	<i>9</i>	<i>11</i>	<i>7</i>	<i>13</i>	<i>18</i>	<i>21</i>	<i>14</i>	<i>13</i>	<i>Gobierno nacional</i>
<i>Gobierno regional</i>	<i>8</i>	<i>17</i>	<i>54</i>	<i>5</i>	<i>9</i>	<i>40</i>	<i>43</i>	<i>28</i>	<i>29</i>	<i>28</i>	<i>39</i>	<i>32</i>	<i>25</i>	<i>Gobierno regional</i>
<i>Gobiernos locales</i>	<i>53</i>	<i>66</i>	<i>165</i>	<i>11</i>	<i>43</i>	<i>45</i>	<i>45</i>	<i>44</i>	<i>52</i>	<i>69</i>	<i>64</i>	<i>77</i>	<i>96</i>	<i>Gobiernos locales</i>
Formación bruta de capital ^{4/}	87	103	251	17	55	91	99	78	91	114	124	118	135	Formación bruta de capital
Gobierno nacional	26	22	32	1	7	9	11	7	10	17	21	10	13	Gobierno nacional
Gobierno regional	8	17	54	5	9	40	43	28	29	28	39	32	25	Gobierno regional
Gobiernos locales	53	65	165	11	40	42	45	44	52	69	64	76	96	Gobiernos locales
Otros gastos de capital ^{5/}	1	1	2	0	3	3	0	0	3	1	0	4	0	Otros gastos de capital
III. GASTO NO FINANCIERO TOTAL (I+II)	322	342	688	216	277	332	389	325	354	412	377	377	404	III. GASTO NO FINANCIERO TOTAL (I+II)
<i>Gobierno nacional</i>	<i>125</i>	<i>102</i>	<i>177</i>	<i>80</i>	<i>99</i>	<i>107</i>	<i>137</i>	<i>102</i>	<i>122</i>	<i>142</i>	<i>115</i>	<i>103</i>	<i>121</i>	<i>Gobierno nacional</i>
<i>Gobierno regional</i>	<i>104</i>	<i>133</i>	<i>257</i>	<i>103</i>	<i>104</i>	<i>139</i>	<i>166</i>	<i>132</i>	<i>139</i>	<i>151</i>	<i>149</i>	<i>140</i>	<i>139</i>	<i>Gobierno regional</i>
<i>Gobiernos locales</i>	<i>93</i>	<i>107</i>	<i>255</i>	<i>34</i>	<i>74</i>	<i>87</i>	<i>86</i>	<i>91</i>	<i>93</i>	<i>119</i>	<i>112</i>	<i>133</i>	<i>144</i>	<i>Gobiernos locales</i>

^{1/} Información actualizada al 31 de octubre de 2018.

^{2/} Considera las transferencias intergubernamentales del Gobierno Nacional.

^{3/} Incluye el pago de pensiones, donaciones, transferencias y otros gastos corrientes.

^{4/} Considera el gasto en Defensa e Interior.

^{5/} Incluye donaciones y transferencias.

Fuente: Ministerio de Economía y Finanzas (MEF).

Elaboración: BCRP, Sucursal Trujillo. Departamento de Estudios Económicos.

