

BANCO CENTRAL DE RESERVA DEL PERÚ
SUCURSAL TRUJILLO



ANCASH: Síntesis de Actividad Económica
Setiembre 2018¹

Departamento de Estudios Económicos

El Banco Central de Reserva del Perú (BCRP) considera importante presentar un conjunto de indicadores sectoriales de la actividad económica regional, cuya base estadística es recopilada de las siguientes fuentes de información: INEI, MINAGRI, MINEM, PRODUCE, SBS, SUNAT, MEF y empresas.

¹ En la elaboración de este informe participaron (en orden alfabético): Iván Cosavalente, Alfredo Miranda y Rodrigo Rumiche.

ÍNDICE

	<i>Página</i>
RESUMEN EJECUTIVO.....	3
I. ACTIVIDAD PRODUCTIVA.....	5
1. Actividad primaria.....	5
1.1 Sector agropecuario.....	5
1.2 Sector pesca.....	6
1.3 Sector minería.....	8
2. Otros indicadores sectoriales.....	10
2.1 Sector manufactura.....	10
2.2 Sector construcción.....	11
II. SECTOR EXTERNO.....	12
1. Exportaciones.....	12
III. CRÉDITOS Y DEPÓSITOS.....	13
1. Créditos.....	13
2. Depósitos.....	15
IV. EJECUCIÓN DEL PRESUPUESTO PÚBLICO.....	16
1. Ejecución del Presupuesto del Gasto No Financiero.....	16
V. ANEXOS.....	20

RESUMEN EJECUTIVO

Principales hechos de importancia

- En la **actividad primaria**, presentaron crecimiento en setiembre: la actividad pesquera (50,9 por ciento) y agropecuaria (27,5 por ciento). Por otro lado, la actividad minera presentó un comportamiento negativo (-3,5 por ciento).
- En lo referente a **otros indicadores de la actividad económica** del departamento, mostraron crecimientos interanuales en setiembre: la inversión pública (23,4 por ciento), los despachos de cemento (13,1 por ciento) y el crédito total (3,7 por ciento). Por otro lado, disminuyeron las exportaciones (-19,2 por ciento) y la producción industrial (-11,7 por ciento).

Actividad primaria

- El **sector agropecuario** mostró un crecimiento de 27,5 por ciento en setiembre, explicado por la mayor producción agrícola (50,9 por ciento) y pecuaria (6,7 por ciento). Durante los nueve primeros meses del año el sector creció 14,7 por ciento interanual.
- La **actividad pesquera** creció 50,9 por ciento en setiembre respecto a similar mes de 2017 debido al mayor desembarque de diversas especies para el consumo humano directo (51,2 por ciento). En el periodo de enero a setiembre, el sector pesca acumuló una expansión de 48,3 por ciento.
- El **sector minero** disminuyó 3,5 por ciento interanual en setiembre, sustentado en la menor producción de zinc, molibdeno, oro, plata y plomo; por otro lado, la producción de cobre aumentó en 6,0 por ciento, durante el mismo periodo. Asimismo, de enero a setiembre el sector acumuló una tasa de crecimiento de 5,0 por ciento interanual.

Otros indicadores de actividad económica

- En setiembre, la **manufactura** disminuyó 11,7 por ciento interanual como resultado de la menor producción obtenida por la industria no primaria (-18,4 por ciento). Sin embargo, de enero a setiembre el sector presentó una expansión de 19,0 por ciento.
- En el sector construcción, los **despachos de cemento** aumentaron 13,1 por ciento en setiembre respecto a similar mes de 2017. En el período enero-setiembre, los despachos registran un incremento de 8,8 por ciento.
- Las **exportaciones** sumaron US\$ 329 millones en setiembre, mostrando una disminución de 19,2 por ciento interanual. Las exportaciones de productos tradicionales se redujeron 20,5 por ciento, mientras que los productos no tradicionales crecieron 11,8 por ciento. En los nueve primeros meses, las exportaciones acumuladas (US\$ 3 579 millones) registran un crecimiento de 30,3 por ciento.
- El saldo del **crédito directo** total a setiembre (S/ 3 746 millones) registró un crecimiento interanual de 3,7 por ciento. Las colocaciones en moneda nacional aumentaron en 6,7 por ciento; por el contrario, lo otorgado en moneda extranjera se contrajo en 19,3 por ciento.
- La **inversión pública** en setiembre (S/ 118 millones) aumentó 23,4 por ciento, en términos reales, por la mayor inversión ejecutada, básicamente, por el Gobierno regional (150,3 por ciento). En el periodo de enero a setiembre del presente año la inversión pública (S/ 787 millones) acumuló un aumento de 34,5 por ciento.

CUADRO N° 01
ANCASH: OTROS INDICADORES DE ACTIVIDAD ECONÓMICA
 (Variación % respecto a similar mes del año anterior)

	Abr.18	May.18	Jun.18	Jul.18	Ago.18	Set.18
Producción industrial	↑ 43,7	↑ 23,6	↑ 37,8	↑ 11,2	↑ 32,9	↓ -11,7
Despacho de cemento	↑ 1,2	↑ 0,9	↑ 6,8	↑ 4,0	↑ 9,6	↑ 13,1
Exportaciones	↑ 30,4	↑ 64,4	↑ 12,7	↑ 87,0	↑ 51,7	↓ -19,2
Crédito total	↑ 5,2	↑ 5,4	↑ 4,4	↑ 3,1	↑ 3,4	↑ 3,7
Inversión pública ^{1/}	↑ 130,3	↑ 4,6	↑ 31,4	↑ 2,9	↑ 59,3	↑ 23,4

1/ En términos reales.

Fuentes: BCRP - Sucursal Trujillo, SUNAT y MEF.

I. ACTIVIDAD PRODUCTIVA

1. Actividad primaria

1.1 Sector agropecuario

- El **sector agropecuario** creció 27,5 por ciento interanual en setiembre, debido a la mayor producción agrícola (50,9 por ciento) y pecuaria (6,7 por ciento). Asimismo, durante el periodo de enero a setiembre el sector acumuló un crecimiento de 14,7 por ciento interanual.
- En el aumento de la **producción agrícola** del mes influyó la mayor oferta de cultivos orientados al mercado externo (62,7 por ciento), principalmente, maíz amarillo duro (847,1 por ciento), palta (122,7 por ciento) y uva (132,9 por ciento), todos ellos por un mayor rendimiento en campo. Sin embargo, destaca el uso de semillas certificadas nacional e híbridas importadas de alto rendimiento en el caso del maíz amarillo duro. En cuanto a la producción de los cultivos orientados al mercado interno, creció 39,2 por ciento, básicamente, por un incremento de la producción de trigo (119,6 por ciento) y maíz choclo (41,3 por ciento), ante la mayor superficie cosechada de ambos productos.
- El aumento del **subsector pecuario** se sustenta en la mayor producción de carne de ave (10,2 por ciento).

CUADRO N° 02
ANCASH: SECTOR AGROPECUARIO ^{1/}
(Miles de toneladas)

Subsectores	Estructura Porcentual 2017 ^{2/}	Setiembre				Enero - Setiembre			
		2017	2018	Var.%	Contribución %	2017	2018	Var.%	Contribución %
AGRÍCOLA	60,1			50,9	24,0			22,3	13,7
Orientada al mercado externo y agroindustria ^{2/}	29,7			62,7	14,7			29,1	7,8
Maíz amarillo duro	12,0	1,2	11,3	847,1	15,5	92,2	158,3	71,7	7,6
Caña de azúcar	7,1	100,9	91,3	-9,5	-1,3	655,8	595,2	-9,2	-0,6
Espárrago	5,0	0,9	0,8	-13,5	-0,9	9,8	9,8	0,4	0,0
Palta	1,8	0,3	0,6	122,7	0,9	9,7	15,6	60,7	1,2
Alcachofa	1,6	0,0	0,0	0,0	0,0	0,3	0,0	-100,0	-0,1
Páprika	1,2	0,0	0,0	26,9	0,1	0,8	0,5	-38,5	-0,3
Uva	0,4	0,1	0,2	132,9	0,3	1,9	2,6	37,6	0,2
Algodón rama	0,6	0,0	0,0	0,0	0,0	1,8	1,4	-21,0	-0,2
Orientada al mercado interno ^{2/}	30,3			39,2	9,3			17,1	5,9
Arroz cáscara	7,0	0,0	0,0	0,0	0,0	64,4	83,1	29,0	2,7
Papa	4,6	0,9	1,3	47,8	0,4	68,9	83,3	20,8	1,1
Alfalfa	3,7	17,8	19,2	7,8	0,4	180,1	187,7	4,2	0,2
Maíz choclo	3,7	1,3	1,8	41,3	0,7	45,6	45,4	-0,5	0,0
Maíz amiláceo	1,1	0,0	0,2	1 278,6	0,5	6,7	7,1	6,1	0,1
Camote	1,2	4,1	3,4	-18,4	-0,8	16,8	17,0	1,2	0,0
Trigo	1,3	1,0	2,3	119,6	2,3	12,1	12,8	5,9	0,1
Melocotón	0,6	0,3	0,2	-8,9	-0,1	2,4	2,6	10,0	0,1
Maracuyá	0,4	0,3	0,3	-10,5	0,0	4,0	4,9	24,7	0,1
PECUARIA	39,9			6,7	3,5			2,7	1,0
Carne de ave ^{3/}	24,0	2,7	3,0	10,2	3,0	28,7	28,1	-2,2	-0,5
Carne de vacuno ^{3/}	10,2	0,8	0,8	2,8	0,4	6,7	7,5	11,1	1,1
Carne de ovino ^{3/}	2,2	0,1	0,1	-0,1	0,0	1,0	1,0	1,9	0,0
Leche	1,8	1,4	1,4	3,5	0,1	11,9	13,8	15,5	0,3
Huevo	0,5	0,1	0,1	9,2	0,1	1,0	0,9	-6,4	0,0
SECTOR AGROPECUARIO	100,0			27,5	27,5			14,7	14,7

Nota: Debido al redondeo de los datos parciales, los totales pueden diferir de la suma de las partes.

1/ Cifras preliminares.

2/ A precios de 2007.

3/ Peso neto.

Fuente: Ministerio de Agricultura y Riego.

Elaboración: BCRP. Sucursal Trujillo. Departamento de Estudios Económicos.

- En cuanto al avance de las siembras, al mes de setiembre de la actual campaña agrícola (2018/2019), se instalaron 9,6 mil hectáreas, área menor en 9,9 por ciento respecto a igual mes

de la anterior campaña. En tanto, entre los cultivos que registraron las menores superficies sembradas, en términos absolutos, se encuentran: maíz amarillo duro (-1678 has.) y papa (-194 has.).

CUADRO N° 03
ANCASH: SUPERFICIE SEMBRADA ^{1/}
(Hectáreas)

	Campaña agrícola ^{2/}		Variación	
	2017/2018	2018/2019	Absoluta	Porcentual
CULTIVOS TRANSITORIOS	10 506	9 458	-1 048	-10,0
Algodón	48	148	100	208,3
Arroz	0	40	40	0,0
Cebada	0	0	0	0,0
Frijol grano seco	49	106	57	116,3
Maíz amarillo duro	4 988	3 310	-1 678	-33,6
Maíz amiláceo	221	460	239	108,1
Papa	3 452	3 258	- 194	-5,6
Trigo	0	0	0	0,0
Otros	1 748	2 136	388	22,2
CULTIVOS PERMANENTES	176	171	- 6	-3,2
Caña de azúcar	176	171	- 6	-3,2
Total	10 682	9 629	-1 054	-9,9

1/ Cifras preliminares.

2/ Setiembre

Fuente: Gerencia Regional de Agricultura- Ancash.

Elaboración: BCRP, Sucursal Trujillo. Departamento de Estudios Económicos.

1.2 Sector pesca

- La **actividad pesquera** presentó por segundo mes consecutivo un favorable desempeño con tasas de crecimiento de dos dígitos. En setiembre creció 50,9 por ciento como resultado del mayor desembarque de diversas especies para el consumo humano directo (51,2 por ciento), en particular de aquellas especies orientadas a la preparación de congelados (234,6 por ciento) en la que destacan la pota y la concha de abanico; asimismo, aumentó el desembarque con destino a la elaboración de conservas (37,3 por ciento). Por el contrario, disminuyó para el consumo en estado fresco (-23,6 por ciento).
- En cuanto a la pesca industrial de anchoveta para la elaboración de harina y aceite, se encuentra suspendida (veda) al encontrarse la especie en pleno proceso reproductivo (invierno-primavera). Según la Comisión Multisectorial encargada del Estudio Nacional del Fenómeno El Niño (ENFEN), los índices reproductivos de la anchoveta del stock norte-centro muestran que el recurso se encuentra en su período principal de desove. Cabe señalar que el Ministerio de la Producción autorizó el inicio de la segunda temporada de pesca en la zona norte-centro para el 15 de noviembre (R.M. N° 504-2018-PRODUCE), habiendo determinado como límite máximo de extracción permisible 2,1 millones de Tm. (R.M. N° 509-2018-PRODUCE), volumen mayor en 40,9 por ciento a la cuota asignada para igual temporada de pesca de 2017 (1,49 millones Tm.).

CUADRO N° 04
ANCASH: SECTOR PESQUERO ^{1/}
(En toneladas)

	Setiembre			Enero - Setiembre		
	2017	2018	Var.% ^{2/}	2017	2018	Var.% ^{2/}
Consumo Humano Directo	4 609	6 696	51,2	95 999	102 663	4,5
. Fresco	530	405	-23,6	7 351	4 598	-37,5
. Congelado	350	1 171	234,6	36 511	33 550	-8,1
. Conservas	3 729	5 119	37,3	52 137	64 515	23,7
Consumo Industrial	58	0	-100,0	714 767	1 343 122	87,9
. Ancholeta	58	0	-100,0	714 767	1 343 122	87,9
. Otras Especies	0	0	0,0	0	0	0,0
SECTOR PESCA			50,9			48,3

1/ Cifras preliminares.

2/ Variación a precios de 2007.

Fuente: Ministerio de la Producción.

Elaboración: BCRP, Sucursal Trujillo. Departamento de Estudios Económicos.

- En el período de enero a setiembre, la actividad pesquera creció 48,3 por ciento interanual, principalmente, por el mayor desembarque de ancholeta que pasó de 714,8 mil Tm. a 1343,1 mil Tm. (87,9 por ciento). Coadyuvó al resultado del sector pesca el desembarque para el consumo humano directo que creció 4,5 por ciento.
- Con relación a la temperatura superficial del mar (TSM), frente al litoral del puerto de Chimbote, medida por IMARPE registró en setiembre de 2018 un valor promedio de 18,1°C, ubicándose a 0,1°C por encima (anomalía positiva) de su histórico normal (18,0°C), con lo cual revierte la tendencia de anomalías negativas registradas desde octubre de 2017. Cabe señalar que la TSM del presente mes es similar a la registrada en setiembre de 2017 (18,1°C). La Comisión Multisectorial encargada del Estudio Nacional del Fenómeno El Niño (ENFEN) en comunicado oficial N°11-2018 (12.10.18), manifiesta que frente a la costa y a lo largo del litoral peruano predominaron anomalías positivas de la temperatura superficial del mar durante el mes de setiembre; asimismo, prevé que el impacto de la llegada de una onda Kelvin cálida se dé entre octubre y diciembre, lo que contribuirá al incremento de las anomalías positivas de la temperatura superficial del mar.
- En octubre de 2018, el **precio promedio de la harina de pescado** (US\$ 1 475 por tonelada) no tuvo variación respecto al mes previo; por otro lado, creció 7,3 por ciento con relación a igual mes del año 2017.

GRÁFICO N° 01
COTIZACIÓN INTERNACIONAL DE HARINA DE PESCADO
(Hamburgo - US\$/TM)

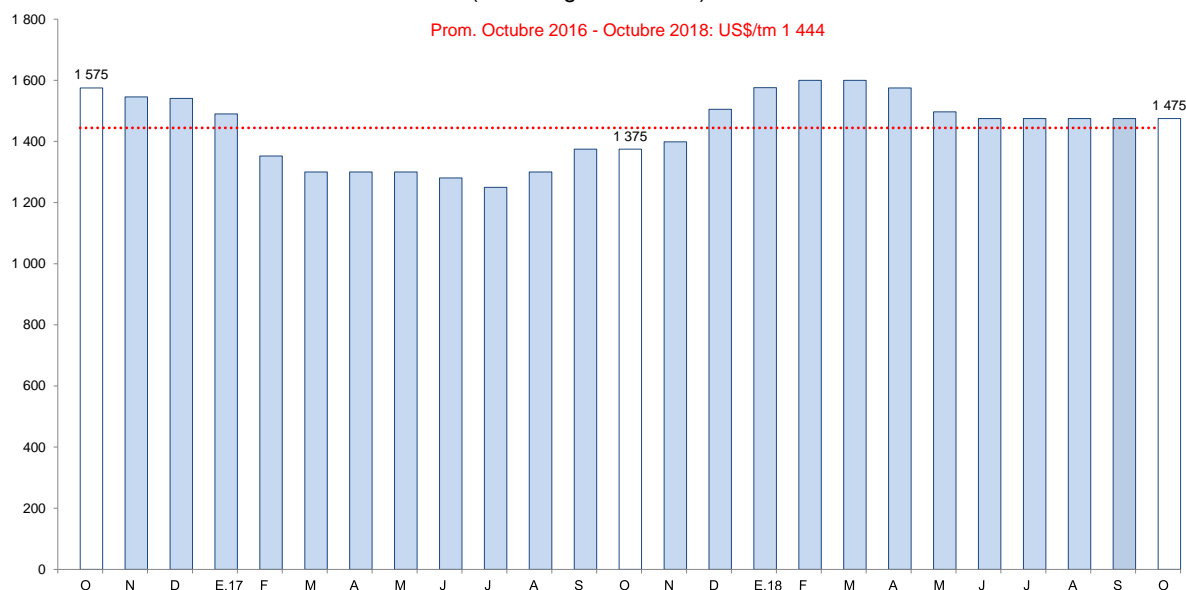

Fuente: Reuters y Bloomberg.

1.3 Sector minería

- La actividad minera disminuyó 3,5 por ciento en setiembre, principalmente por la menor producción de zinc que pasó de 55 883 TMF en 2017 a 38 793 TMF en 2018, lo que representó una variación negativa de 30,6 por ciento. Asimismo, la producción de plata, oro y plomo cayeron 25,8 por ciento, 40,9 por ciento y 40,1 por ciento, respectivamente. Por otro lado, la producción de cobre aumento 6,0 por ciento en comparación del año anterior.
- La mayor producción de cobre obedece principalmente, al aumento de 6,9 por ciento en la extracción de la Compañía Minera Antamina S.A., que concentró el 98,7 por ciento de la producción de dicho mineral en el mes.
- En los primeros nueve meses del año, el sector acumuló una tasa de crecimiento de 5,0 por ciento interanual debido principalmente a la mayor producción de zinc (14,7 por ciento), molibdeno (50,7 por ciento) y cobre (2,6 por ciento) en la Compañía Minera Antamina S.A.

CUADRO N° 05
SECTOR MINERÍA ^{1/}
(Variación % real respecto a similar periodo del año anterior)

	Estructura Porcentual 2017 ^{2/}	Setiembre			Enero - Setiembre		
		2018	Var.%	Contribución %	2018	Var.%	Contribución %
Cobre (TMF)	58,1	44 647	6,0	3,3	345 367	2,6	1,5
Zinc (TMF)	25,5	38 793	-30,6	-8,8	418 495	14,7	3,7
Plata (Onzas troy)	7,3	1 950 582	-25,8	-1,9	16 672 861	-15,8	-1,2
Molibdeno (TMF)	5,5	775	93,0	5,2	3 392	50,7	2,1
Oro (Onzas troy)	2,0	5 453	-40,9	-0,6	66 896	-30,2	-0,6
Plomo (TMF)	1,7	2 226	-40,1	-0,6	19 747	-34,9	-0,6
SECTOR MINERÍA ^{2/}	100,0		-3,5	-3,5		5,0	5,0

^{1/} Cifras preliminares.

^{2/} A precios de 2007.

Fuente: Ministerio de Energía y Minas.

Elaboración: BCRP, Sucursal Trujillo. Departamento de Estudios Económicos.

GRÁFICO N° 02

CRECIMIENTO DE LA PRODUCCIÓN MINERA
(Variación % real respecto a similar mes del año anterior)

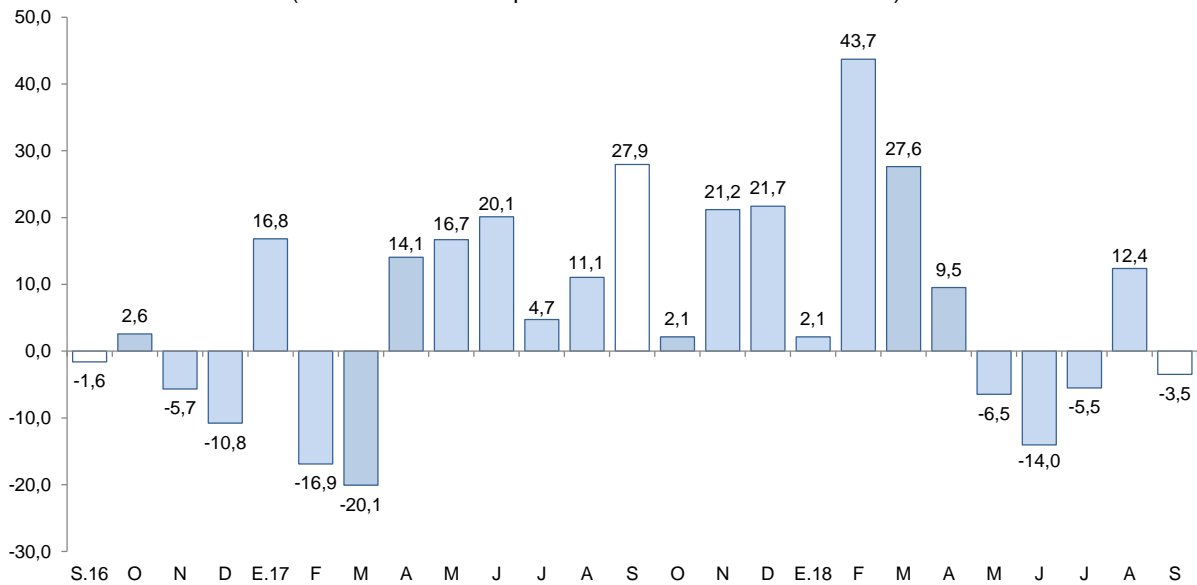

Fuente: MINEM.
Elaboración: BCRP, Sucursal Trujillo, Departamento de Estudios Económicos.

- El **precio promedio de cobre** en octubre fue de US\$/TM 6 216, cifra mayor en 3,3 por ciento respecto a la cotización del mes anterior (US\$/TM 6 020). Este aumento se sustenta en las expectativas de un moderado déficit global hacia fines del presente año. Sin embargo, respecto a similar mes del año previo, el precio promedio cayó 8,6 por ciento.
- La **cotización promedio del zinc** en octubre fue US\$/TM 2 669, cifra mayor en 9,7 por ciento respecto al mes anterior (US\$/TM 2 432). Este aumento se debió, en principal medida, a la caída de inventarios globales ante un déficit de suministros y temores de recortes de oferta en China. Sin embargo, respecto a similar mes del año previo, el precio promedio del zinc cayó 18,4 por ciento.

GRÁFICO N° 03
COTIZACIÓN INTERNACIONAL DE COBRE Y ZINC
(London Metal Exchange - US\$/TM)

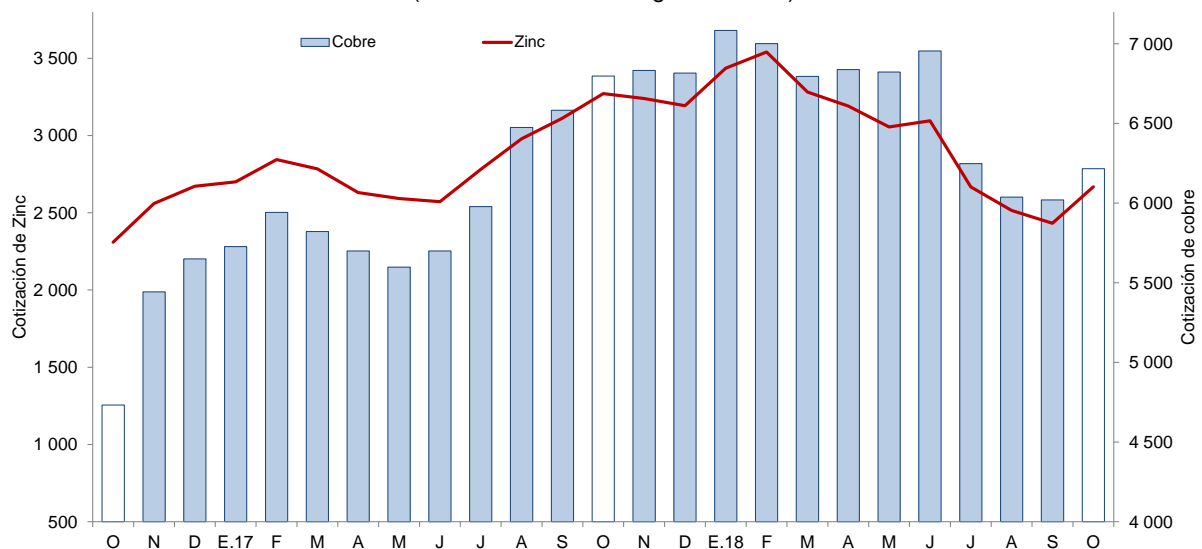

Fuente: Bloomberg.



2. Otros indicadores sectoriales

2.1 Sector manufactura

- En setiembre, la **actividad manufacturera** disminuyó 11,7 por ciento interanual, con lo cual revierte la tendencia ascendente que registró desde marzo pasado. Este comportamiento obedece a la menor producción de la industria no primaria (-18,4 por ciento), aunque la industria procesadora de recursos primarios creció 10,3 por ciento.
- Durante el transcurso de enero a setiembre, la manufactura acumuló un crecimiento de 19,0 por ciento determinado por la mayor producción tanto del subsector primario (36,0 por ciento), como no primario (6,9 por ciento).

CUADRO N° 06
ANCASH: SECTOR MANUFACTURA
(Variación % real respecto a similar periodo del año anterior)

Ramas de actividad	Estructura porcentual 2016 ^{2/}	Setiembre		Enero - Setiembre	
		Var.%	Contribución ^{3/}	Var.%	Contribución ^{3/}
MANUFACTURA PRIMARIA	42,7	10,3	2,4	36,0	15,0
Harina y aceite de pescado	15,6	-100,0	0,0	89,1	14,5
Conservas y productos congelados de pescado	17,6	71,5	4,9	3,4	0,6
Azúcar	9,6	-14,7	-2,5	-1,2	-0,1
MANUFACTURA NO PRIMARIA	57,3	-18,4	-14,1	6,9	4,0
Alimentos y Bebidas	4,5	115,7	1,7	25,9	1,5
Hortalizas/Frutas congeladas	1,3	346,0	1,8	33,6	0,6
Arroz pilado	2,8	-	0,0	29,0	1,0
Alcohol etílico	0,5	-15,4	-0,1	-25,6	-0,1
Sustancias y Productos Químicos	9,1	-18,5	-2,0	-3,0	-0,3
Oxígeno	8,3	-18,6	-1,8	-2,2	-0,2
Nitrógeno	0,7	2,5	0,0	9,1	0,1
Acetileno	0,2	-100,0	-0,2	-79,4	-0,1
Fabricación Metales Básicos	43,6	-21,5	-13,7	6,2	2,8
Productos siderúrgicos	43,6	-21,5	-13,7	6,2	2,8
SECTOR MANUFACTURA	100,0	-11,7	-11,7	19,0	19,0

1/ Cifras preliminares.

2/ A precios de 1994.

3/ En puntos porcentuales.

Fuente: Ministerio de Agricultura y Riego, Ministerio de la Producción y empresas industriales.

Elaboración: BCRP, Sucursal Trujillo. Departamento de Estudios Económicos.

- La mayor producción de la **industria primaria** registrada en el mes (10,3 por ciento) se sustenta en la industria de conservas y congelados de pescado, cuya producción creció 71,5 por ciento ante la disponibilidad de recursos marinos (pota y conchas de abanico para congelado y atún para conservas). En contraste, la producción de azúcar disminuyó 14,7 por ciento por restricción de materia prima (caña de azúcar); en tanto que la industria de harina y aceite de pescado, se encuentra paralizada por la veda de su principal recurso (anchoveta).
- En el período enero-setiembre, la industria primaria acumuló una tasa de crecimiento de 36,0 por ciento interanual lo cual responde, en mayor medida, al buen desempeño de la industria de harina y aceite de pescado, cuyo nivel de producción aumentó 89,1 por ciento; de igual modo, creció la producción de conservas y congelados de pescado (3,4 por ciento). Por el contrario, la producción de azúcar disminuyó 1,2 por ciento.
- El retroceso de la **industria no primaria** (18,4 por ciento) fue ocasionado, principalmente, por la menor producción de la industria siderúrgica (-21,5 por ciento de barras de construcción); igualmente incidió la industria de sustancias y productos químicos (-18,5 por ciento). La industria de alimentos y bebidas, por el contrario, creció 115,7 por ciento por un efecto base estadístico.
- De enero a setiembre, la manufactura no primaria creció 6,9 por ciento como resultado de la

mayor producción del grupo de alimentos y bebidas (25,9 por ciento) y de la industria siderúrgica (6,2 por ciento). Cabe señalar que el 75,0 por ciento del valor bruto de producción del subsector no primario fue generado por la industria siderúrgica.

GRÁFICO N° 04
ANCASH: EVOLUCIÓN DE LA PRODUCCIÓN MANUFACTURERA NO PRIMARIA
 (Variación % real respecto a similar mes del año anterior)

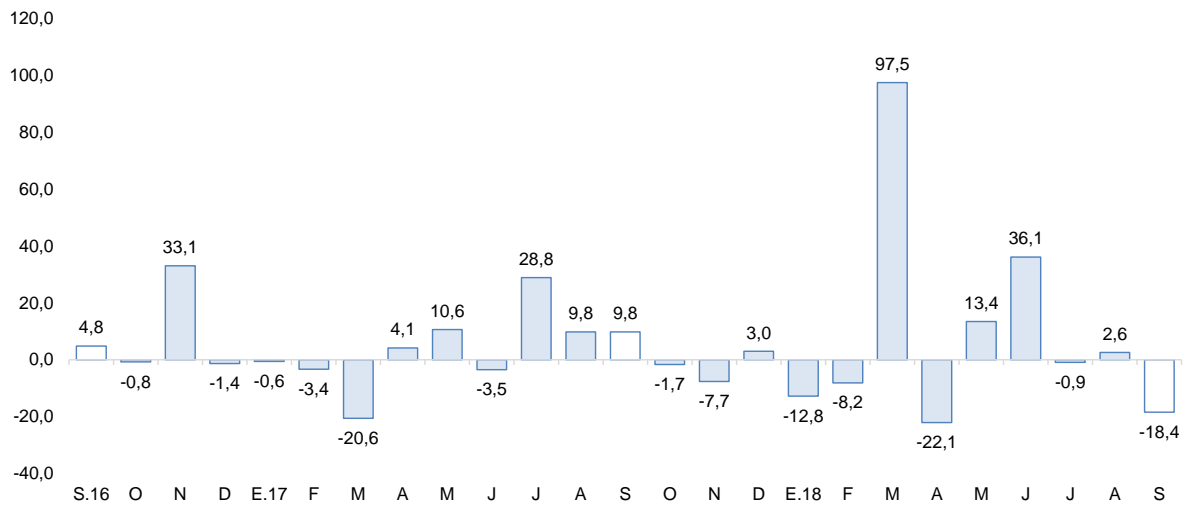

Fuente: Ministerio de Agricultura y Riego y empresas industriales.
 Elaboración: BCRP, Sucursal Trujillo, Departamento de Estudios Económicos.

2.2 Sector construcción

- Los despachos de cemento aumentaron 13,1 por ciento en setiembre con relación a similar mes de 2017 debido al mayor avance físico de las obras públicas y al dinamismo de la actividad de la autoconstrucción (ejecución de obras en pequeña escala). Cabe señalar que los despachos mantienen su tendencia ascendente por doce meses consecutivos.
- En el periodo acumulado de enero a setiembre, los despachos de cemento suman 118,9 mil Tm., cifra mayor en 8,8 por ciento a lo registrado en el periodo comparable del año previo (109,3 mil Tm).

GRÁFICO N° 05
ANCASH: EVOLUCIÓN DE DESPACHOS DE CEMENTO
 (Variación % real respecto a similar mes del año anterior)

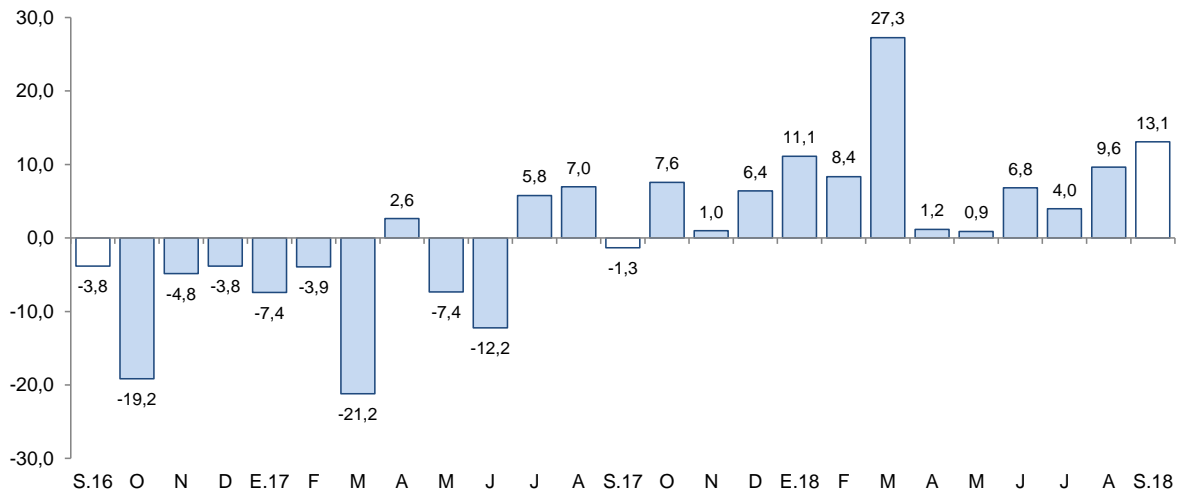

Fuente: Cementos Pacasmayo S.A.A.

II. SECTOR EXTERNO

1. Exportaciones

- Las exportaciones sumaron US\$ 329 millones en el mes de setiembre, mostrando una disminución de 19,2 por ciento interanual. Las exportaciones tradicionales disminuyeron 20,5 por ciento, mientras que las exportaciones no tradicionales aumentaron 11,8 por ciento. Asimismo, las exportaciones acumuladas en los primeros nueve meses del año sumaron US\$ 3 579 millones; lo cual refleja un crecimiento de 30,3 por ciento interanual.
- La reducción de las exportaciones tradicionales (US\$ 310 millones) en setiembre, responde principalmente a menores ventas de productos mineros (-29,9 por ciento), explicado, básicamente, por una menor venta de cobre (-36,4 por ciento).
- Las exportaciones no tradicionales (US\$ 18 millones), aumentaron por mayores ventas en el sector pesqueros (89,4 por ciento), básicamente por moluscos frescos y congelados (118,4 por ciento) y pescados en conserva (23,1 por ciento). Por otro lado, las exportaciones agropecuarias disminuyeron (-12,8 por ciento), principalmente, por pimienta piquillo (-77,4 por ciento), espárragos frescos (-18,4 por ciento) y alverjas (-8,1 por ciento)
- Las exportaciones acumuladas en el periodo de enero a setiembre tienen como principal destino los siguientes países: China (65,7 por ciento), Alemania (5,9 por ciento) y España (4,2 por ciento). Para los dos primeros destinos el principal producto exportado es cobre, mientras que para el tercero, zinc. Asimismo, con relación a las exportaciones agropecuarias en el mismo periodo, los principales países de destino lo conforman: Países Bajos (31,2 por ciento), Estados Unidos (22,6 por ciento) y España (14,0 por ciento), respectivamente; en el caso de Países Bajos y España, el principal producto demandado es mangos frescos; mientras que, para Estados Unidos, espárragos frescos.

CUADRO Nº 07
ANCASH: EXPORTACIONES POR GRUPO DE PRODUCTOS ^{1/}
 (Valor FOB en millones de US\$)

TIPO	Setiembre			Enero - Setiembre		
	2017	2018	Var. %	2017	2018	Var. %
PRODUCTOS TRADICIONALES	390	310	-20,5	2 589	3 406	31,6
Pesqueros	14	46	238,0	384	578	50,6
Mineros	377	264	-29,9	2 205	2 827	28,2
Otros ^{2/}	-	0	-	0	0	-7,7
PRODUCTOS NO TRADICIONALES	16	18	11,8	159	174	9,6
Agropecuario	12	11	-12,6	107	111	3,6
Pesqueros	3	6	89,4	40	38	-4,9
Textiles	0	0	-100,0	0	0	27,6
Sidero - metalúrgico y joyería	1	1	18,0	5	7	48,4
Metal - mecánico	0	0	-18,6	1	1	6,2
Minería no metálica	-	0	-	4	11	172,4
Otros ^{4/}	0	1	652,1	1	5	339,6
TOTAL ^{5/}	407	329	-19,2	2 747	3 579	30,3

1/ Cifras preliminares.

2/ Comprende los productos tradicionales del sector agrícola y petróleo y derivados.

3/ Variación mayor a 1000 por ciento.

4/ Comprende los productos no tradicionales del sector maderas y papeles, químicos, minería no metálica

5/ Debido al redondeo de los datos parciales, los totales pueden diferir de la suma de las partes.

Fuente: SUNAT.

Elaboración: BCRP. Sucursal Trujillo. Departamento de Estudios Económicos.

III. CRÉDITOS Y DEPÓSITOS ^{2/}

1. Créditos

- El saldo del **crédito** a setiembre de 2018 ascendió a S/ 3 746 millones, lo que significó un crecimiento de 3,7 por ciento interanual, por debajo de la tasa registrada en similar mes del año anterior (7,5 por ciento).

CUADRO Nº 08
ANCASH: CRÉDITO
(Saldos en millones de soles)

Instituciones	Setiembre			
	2017	2018	Estructura %	Var. %
Banco de la Nación ^{1/}	197	224	6,0	13,5
Agrobanco ^{2/}	40	28	0,8	-29,8
Banca Múltiple	2 809	2 915	77,8	3,8
Instituciones No Bancarias	566	579	15,5	2,5
Cajas Municipales	340	332	8,9	-2,4
Cajas Rurales	24	12	0,3	-50,4
Edpymes	10	9	0,3	-9,5
Empresas Financieras	192	227	6,0	18,3
TOTAL ^{3/}	3 612	3 746	100,0	3,7
En MN	3 199	3 412	91,1	6,7
En ME	413	334	8,9	-19,3

1/ Considera solo los créditos de consumo e hipotecario.

2/ No considera los créditos a las demás empresas del sistema financiero.

3/ Debido al redondeo de los datos parciales, los totales pueden diferir de la suma de las partes.

Fuente: Superintendencia de Banca, Seguros y AFP (SBS).

Elaboración: BCRP, Sucursal Trujillo. Departamento de Estudios Económicos.

² En este informe los saldos en moneda extranjera se valúan al tipo de cambio constante de diciembre de 2017 (S/ 3,24 por dólar), a fin de aislar el efecto de la valuación cambiaria sobre los saldos en moneda extranjera.

- Por **tipo de institución**, el crédito de la banca múltiple, que concentra el 77,8 por ciento del crédito total, registró un aumento de 3,8 por ciento interanual. En tanto, las instituciones no bancarias mostraron un menor dinamismo al registrar una tasa de crecimiento en sus colocaciones de 2,5 por ciento impulsadas, por el crédito de las empresas financieras (18,3 por ciento). En las entidades estatales, el Banco de la Nación registró un aumento de 13,5 por ciento; mientras que Agrobanco, una caída de 29,8 por ciento.
- En cuanto al **tipo de moneda**, las colocaciones en moneda nacional representaron el 91,1 por ciento del crédito total en setiembre y mostraron un crecimiento interanual de 6,7 por ciento. Lo otorgado en moneda extranjera, que representa el 8,9 por ciento restante, disminuyó 19,3 por ciento interanual.

GRÁFICO N° 06
ANCASH: EVOLUCIÓN DEL CRÉDITO
(Variación % respecto a similar mes del año anterior)

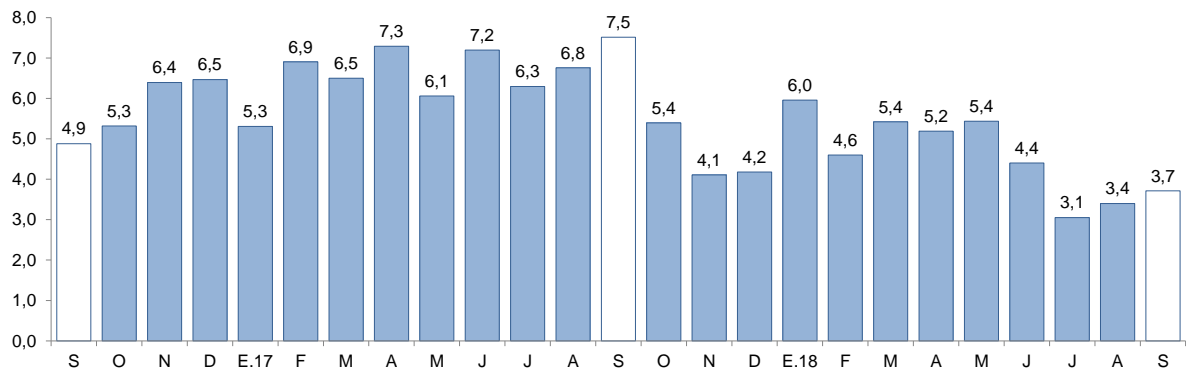

Fuente: Superintendencia de Banca, Seguros y AFP (SBS).

- La **tasa de morosidad** en agosto fue de 7,5 por ciento, 0,8 puntos porcentuales más que la registrada en similar mes del año anterior. La morosidad de la banca múltiple (6,7 por ciento) aumentó en 0,2 puntos porcentuales; mientras que de las instituciones no bancarias (11,5 por ciento) en 1,4 puntos porcentuales. En tanto, la cartera morosa del Banco de la Nación (1,7 por ciento) se incrementó en 0,3 puntos porcentuales.

GRÁFICO N° 07
ANCASH: TASA DE MOROSIDAD ^{1/}
(Porcentaje)

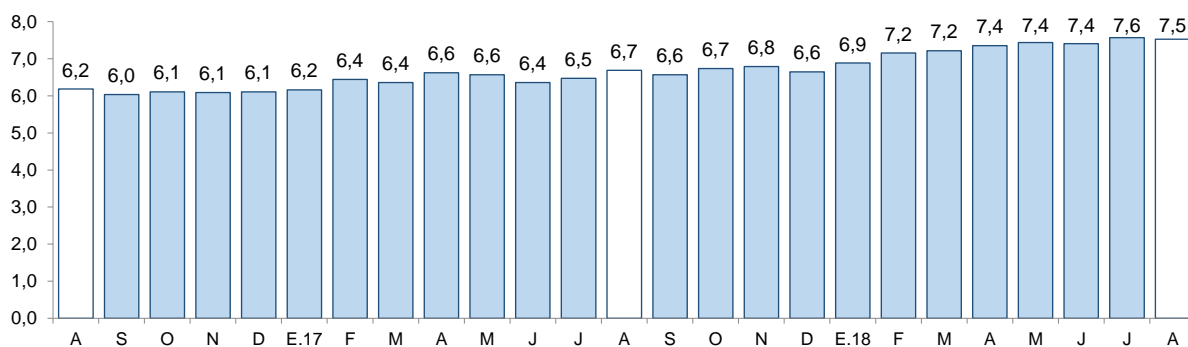

1/ Morosidad = (créditos vencidos + créditos en cobranza judicial) / colocaciones brutas.

Fuente: Superintendencia de Banca, Seguros y AFP (SBS).

2. Depósitos

- Los **depósitos** en las instituciones financieras aumentaron 15,9 por ciento interanual en setiembre, por encima de la tasa registrada en similar mes del año anterior (5,2 por ciento).
- De acuerdo al **tipo de institución**, los depósitos en la banca múltiple, cuya participación en los depósitos totales asciende al 64,2 por ciento, aumentaron 13,8 por ciento interanual; y en las instituciones no bancarias, 12,4 por ciento, impulsados por las mayores captaciones de las empresas financieras (37,3 por ciento) y de las cajas municipales (12,2 por ciento). En tanto, los depósitos en el Banco de la Nación aumentaron 24,7 por ciento.
- Por **tipo de moneda**, los depósitos en moneda nacional representaron el 83,1 por ciento de los depósitos totales y mostraron un crecimiento interanual en setiembre de 19,5 por ciento. En tanto, lo otorgado en moneda extranjera, que representa el 16,9 por ciento restante, registró una caída de 1,1 por ciento interanual.

CUADRO N° 09
ANCASH: DEPÓSITOS
(Saldos en millones de soles)

Instituciones	Setiembre			
	2017	2018	Estructura %	Var. %
Banco de la Nación	490	611	23,2	24,7
Banca Múltiple	1 488	1 693	64,2	13,8
Instituciones No Bancarias	296	332	12,6	12,4
Cajas Municipales	240	269	10,2	12,2
Cajas Rurales	29	27	1,0	-8,8
Empresas Financieras	26	36	1,4	37,3
TOTAL ^{1/}	2 274	2 636	100,0	15,9
Depósitos a la vista	456	583	22,1	27,7
Depósitos de ahorro	1 031	1 205	45,7	16,9
Depósitos a plazo	787	849	32,2	7,9
En M/N	1 832	2 190	83,1	19,5
En M/E	441	446	16,9	1,1

1/ Debido al redondeo de los datos parciales, los totales pueden diferir de la suma de las partes.

Fuente: Superintendencia de Banca, Seguros y AFP (SBS).

Elaboración: BCRP, Sucursal Trujillo. Departamento de Estudios Económicos.

- Según la **modalidad de captación**, los depósitos a la vista, que concentran el 22,1 por ciento de los depósitos totales, crecieron 27,7 por ciento interanual, seguido por los depósitos de ahorro (16,9 por ciento) y los depósitos a plazos (7,9 por ciento).

GRÁFICO N° 08
ANCASH: EVOLUCIÓN DE LOS DEPÓSITOS
 (Variación % respecto a similar mes del año anterior)

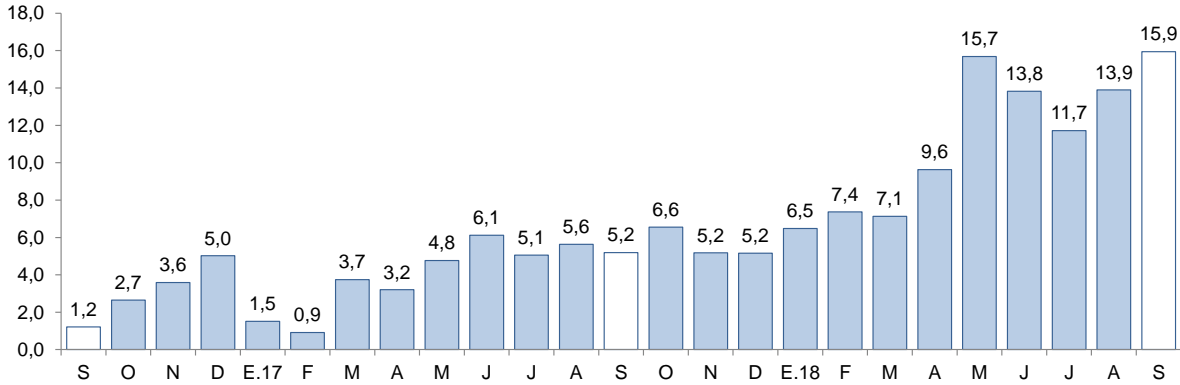

Fuente: Superintendencia de Banca, Seguros y AFP (SBS).

IV. EJECUCIÓN DEL PRESUPUESTO PÚBLICO

1. Ejecución del Presupuesto del Gasto No Financiero

- La **ejecución del presupuesto del gasto no financiero** (S/ 377 millones) creció 16,9 por ciento interanual en setiembre, en términos reales. En tanto, en los primeros nueve meses del año acumuló una expansión de 11,3 por ciento.

CUADRO N° 10
ANCASH: EJECUCIÓN DEL PRESUPUESTO DE PÚBLICO ^{1/2/}
 (En millones de soles)

	Setiembre			Enero - Setiembre		
	2017	2018	Var. % real	2017	2018	Var. % real
I. GASTOS CORRIENTES	211	255	19,3	2 107	2 256	5,9
<i>Gobierno nacional</i>	<i>77</i>	<i>90</i>	<i>15,6</i>	<i>917</i>	<i>905</i>	<i>-2,4</i>
<i>Gobierno regional</i>	<i>97</i>	<i>108</i>	<i>10,2</i>	<i>855</i>	<i>971</i>	<i>12,4</i>
<i>Gobiernos locales</i>	<i>37</i>	<i>57</i>	<i>50,5</i>	<i>334</i>	<i>380</i>	<i>12,3</i>
Remuneraciones	108	119	8,8	1 002	1 131	11,8
Gobierno nacional	30	31	2,2	302	297	-2,8
Gobierno regional	69	78	11,2	607	725	18,2
Gobiernos locales	9	10	11,6	92	109	17,2
Bienes y Servicios	74	85	13,2	629	634	-0,2
Gobierno nacional	31	22	-31,0	271	241	-12,3
Gobierno regional	19	22	9,4	153	154	-0,4
Gobiernos locales	23	42	74,6	204	239	16,0
Transferencias ^{3/}	29	51	73,6	477	491	1,9
Gobierno nacional	16	37	129,2	344	368	5,8
Gobierno regional	8	9	3,4	95	92	-3,9
Gobiernos locales	5	5	6,0	38	31	-19,4
II. GASTOS DE CAPITAL	107	122	12,1	612	802	29,7
<i>Gobierno nacional</i>	<i>34</i>	<i>14</i>	<i>-60,3</i>	<i>168</i>	<i>102</i>	<i>-40,1</i>
<i>Gobierno regional</i>	<i>13</i>	<i>32</i>	<i>150,3</i>	<i>48</i>	<i>252</i>	<i>423,5</i>
<i>Gobiernos locales</i>	<i>61</i>	<i>77</i>	<i>24,5</i>	<i>396</i>	<i>448</i>	<i>12,0</i>
Formación bruta de capital ^{4/}	94	118	23,4	579	787	34,5
Gobierno nacional	22	10	-55,5	137	94	-32,1
Gobierno regional	13	32	150,3	48	252	423,5
Gobiernos locales	60	76	25,5	394	441	10,6
Otros gastos de capital ^{5/}	13	4	-69,3	33	15	-54,7
III. GASTO NO FINANCIERO TOTAL (I+II)	318	377	16,9	2 719	3 058	11,3
<i>Gobierno nacional</i>	<i>111</i>	<i>103</i>	<i>-7,9</i>	<i>1 086</i>	<i>1 007</i>	<i>-8,2</i>
<i>Gobierno regional</i>	<i>109</i>	<i>140</i>	<i>26,2</i>	<i>903</i>	<i>1 223</i>	<i>34,0</i>
<i>Gobiernos locales</i>	<i>98</i>	<i>133</i>	<i>34,4</i>	<i>730</i>	<i>828</i>	<i>12,1</i>

1/ Información actualizada al 31 de agosto de 2018.

2/ Considera las transferencias intergubernamentales del Gobierno Nacional.

3/ Incluye el pago de pensiones, donaciones, transferencias y otros gastos corrientes.

4/ Considera el gasto en Defensa e Interior.

5/ Incluye donaciones y transferencias.

Fuente: Ministerio de Economía y Finanzas (MEF).

Elaboración: BCRP, Sucursal Trujillo. Departamento de Estudios Económicos.

- Los **gastos corrientes** alcanzaron S/ 255 millones, lo que significó una expansión real de 19,3 por ciento interanual, y reflejó un aumento en los gastos de los Gobierno locales (50,5 por ciento), el Gobierno nacional (15,6 por ciento) y el Gobierno regional (10,2 por ciento). En el periodo enero a setiembre, los gastos corrientes acumulan un aumento de 5,9 por ciento, impulsado, básicamente, por los mayores gastos en remuneraciones (11,8 por ciento), principalmente, en el Gobierno regional (18,2 por ciento) y de los Gobierno locales (17,2 por ciento).
- Los **gastos de capital** ejecutada en setiembre aumentaron 12,1 por ciento interanual, esto responde, principalmente, a la mayor ejecución del Gobierno regional (150,3 por ciento) y los Gobiernos locales (24,5 por ciento), que compensaron la menor ejecución del Gobierno nacional (-60,3 por ciento). En tanto, los gastos de capital acumularon en los primeros nueve meses de 2018 un crecimiento de 29,7 por ciento interanual.
- La **inversión** ejecutada en setiembre creció 23,4 por ciento interanual, impulsada por la mayor ejecución de obras del Gobierno regional (150,3 por ciento) y de los Gobiernos locales (25,5 por

ciento). El crecimiento interanual en el Gobierno regional es explicado, principalmente, por la mayor ejecución de obras en proyectos agropecuarios (730,6 por ciento), educación (273,2 por ciento) y transporte (38,4 por ciento). En el periodo de enero a setiembre, la inversión registró un crecimiento acumulado de 34,5 por ciento interanual, sustentada por la mayor ejecución del Gobierno regional (423,5 por ciento) y de los Gobiernos locales (10,6 por ciento).

- El avance de la inversión pública acumulada a setiembre representa el 31,9 por ciento del Presupuesto Institucional Modificado (PIM), 3,8 puntos porcentuales menos de lo ejecutado en el mismo periodo de 2017. El Gobierno regional registra un avance de 43,2 por ciento, seguido por los Gobiernos locales (31,4 por ciento) y por el Gobierno nacional (19,6 por ciento).

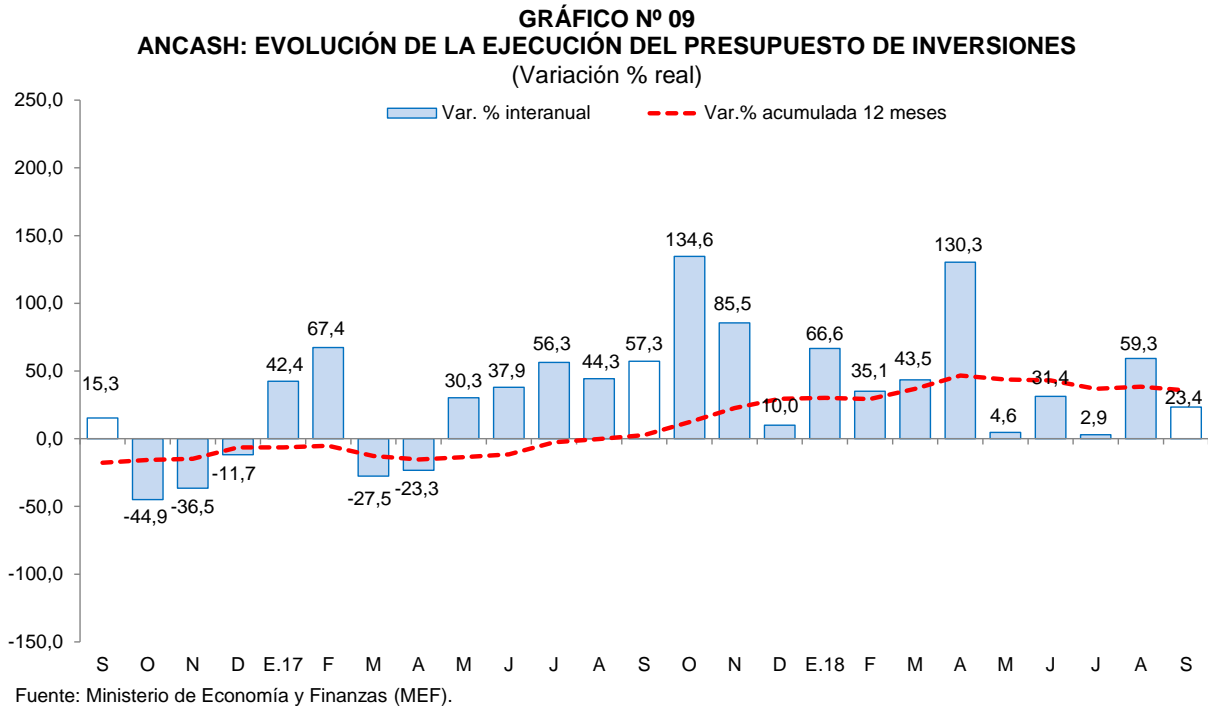

- Los principales proyectos ejecutados por los tres niveles de Gobierno en el mes fueron:

Gobierno Nacional

- Concesiones viales (S/3,1 millones).
- Mejoramiento de los servicios académicos de la Escuela Académico Profesional de Medicina Humana de la facultad de Ciencias de la Universidad Nacional del Santa, distrito de Nuevo Chimbote, provincia del Santa (S/ 1,2 millones).
- Mejoramiento y creación de dos servicios turísticos públicos del Campo Santo de Yungay, distrito de Yungay, provincia de Yungay (S/ 1,1 millones).

Gobierno Regional

- Mejoramiento de la carretera departamental: EMP. PE-3N (Catac) - Túnel Kahuish - Chavín de Huántar - San Marcos - EMP. PE-14 A (Succha) provincias de Recuay y Huari (S/ 3,7 millones).
- Instalación de defensa costera con enrocado en el sector Miramar Bajo, distrito de Chimbote, provincia del Santa (S/ 1,6 millones).

- Mejoramiento de los servicios educativos de la I.E. N° 86290 - Sagrado Corazón de Jesús, distrito de San Miguel de Aco - Carhuaz (S/ 1,5 millones).

Gobiernos locales

- Creación de los servicios de transitabilidad vehicular y peatonal de los jirones Buena Vista, Revoredo, 28 de Julio y San Martín en la localidad de Huachis - distrito de Huachis - provincia de Huari (S/ 2,7 millones).
- Instalación de 13,780 ml de enrocado en el río Casma entre el sector Tabón a Puerto Casma, distrito de Comandante Noel - Casma (S/ 1,9 millones).
- Creación de la trocha carrozable Chana – Vista Alegre – Huayta-huayta, distrito de San Pedro de Chana – Huari (S/ 1,7 millones).

V. ANEXOS

ANEXO 1

ANCASH: PRODUCCIÓN AGROPECUARIA ^{1/}
(T.m.)

PRODUCTOS	2017				2018									PRODUCTOS
	SET	OCT	NOV	DIC	ENE	FEB	MAR	ABR	MAY	JUN	JUL	AGO	SET	
AGRÍCOLA														AGRÍCOLA
Alcachofa	0	0	2 500	5 400	0	0	0	0	0	0	0	0	0	Alcachofa
Alfalfa	17 794	17 578	18 161	19 587	20 435	21 349	22 047	22 386	21 614	20 924	20 185	19 566	19 181	Alfalfa
Arroz cáscara	0	0	0	0	0	1 100	13 880	19 140	26 350	22 650	0	0	0	Arroz cáscara
Camote	4 133	845	1 300	870	320	710	1 330	1 264	1 196	1 260	1 434	6 089	3 373	Camote
Caña de azúcar	100 918	90 165	88 321	70 452	65 685	85 180	86 509	0	0	88 098	84 454	93 942	91 336	Caña de azúcar
Cebada grano	407	0	0	0	0	0	0	0	0	65	2 163	3 051	1 634	Cebada grano
Espárrago	892	870	800	936	1 376	1 502	1 430	1 272	843	958	815	838	772	Espárrago
Maíz amarillo duro	1 196	12 636	15 167	18 134	23 380	25 357	22 098	10 085	20 068	21 609	14 216	10 159	11 323	Maíz amarillo duro
Maíz amiláceo	15	20	85	56	0	78	193	88	1 169	3 081	1 818	459	200	Maíz amiláceo
Maíz choclo	1 257	475	2 361	1 055	3 970	3 977	2 432	1 867	14 228	10 721	4 612	1 802	1 776	Maíz choclo
Maracuyá	304	248	227	428	700	727	790	770	576	448	330	332	272	Maracuyá
Melocotón	258	252	306	463	431	400	382	285	239	210	201	240	235	Melocotón
Palta	258	309	478	961	2 858	2 532	2 591	2 034	1 784	1 383	1 098	780	574	Palta
Papa	855	1 249	2 333	4 209	4 706	11 080	15 421	20 915	17 862	7 190	3 843	975	1 263	Papa
Páprika	26	186	26	410	0	0	65	32	0	160	132	85	33	Páprika
Trigo	1 025	7	0	0	0	0	0	0	0	235	4 781	5 504	2 251	Trigo
Uva	76	109	122	184	350	369	378	345	293	258	243	209	177	Uva
Otros agrícolas														Otros agrícolas
Algodón rama	0	0	0	0	0	316	340	767	0	0	0	0	0	Algodón rama
Arándano	72	70	200	162	77	57	60	53	55	53	50	72	73	Arándano
Arveja grano verde	290	222	263	269	300	160	60	180	220	114	180	218	282	Arveja grano verde
Cebolla	317	733	575	339	395	331	475	265	378	362	500	586	405	Cebolla
Maíz morado	154	114	24	28	250	392	506	536	355	66	117	147	151	Maíz morado
Mango	0	0	255	679	1 450	1 875	1 600	1 085	210	150	0	0	0	Mango
Manzana	81	173	326	582	531	578	520	472	305	283	219	208	179	Manzana
Olluco	0	42	72	115	38	0	590	442	653	692	426	119	29	Olluco
Tomate	495	483	271	310	390	272	170	773	788	810	515	650	650	Tomate
Zapallo	615	190	855	1 060	545	905	462	174	1 030	921	1 676	1 991	895	Zapallo
PECUARIO														PECUARIO
Carne de ave ^{3/}	2 713	4 693	1 859	4 134	4 809	2 321	2 980	1 782	4 317	2 797	3 760	2 332	2 989	Carne de Ave ^{3/}
Carne de vacuno ^{3/}	764	772	773	756	834	865	877	878	856	802	778	791	786	Carne de Vacuno ^{3/}
Carne de ovino ^{3/}	118	118	118	117	116	113	123	111	115	115	114	118	118	Carne de Ovino ^{3/}
Leche	1 367	1 415	1 367	1 379	1 591	1 598	1 601	1 581	1 581	1 502	1 417	1 509	1 415	Leche
Carne de porcino ^{3/}	114	121	119	121	144	144	151	145	148	129	119	115	114	Carne de Porcino ^{3/}
Huevo	98	93	91	98	102	102	92	96	101	110	108	108	107	Huevo

1/ Cifras preliminares.

2/ Peso neto.

Fuente: MINAGRI.

Elaboración: BCRP. Sucursal Trujillo. Departamento de Estudios Económicos.



ANEXO 2

ANCASH: PRODUCCIÓN PESQUERA ^{1/}
(T.m.)

	2017				2018									
	SET	OCT	NOV	DIC	ENE	FEB	MAR	ABR	MAY	JUN	JUL	AGO	SET	
Consumo humano directo	4 609	4 111	6 423	7 758	7 951	8 560	25 908	13 480	11 653	13 824	5 068	9 525	6 696	Consumo humano directo
1. Fresco	530	641	847	777	756	408	482	515	793	335	408	496	405	1. Fresco
2. Congelado	350	746	1 094	1 197	918	1 375	11 959	1 857	1 950	10 138	2 487	1 695	1 171	2. Congelado
3. Conservas	3 729	2 724	4 482	5 784	6 277	6 776	13 467	11 108	8 910	3 351	2 173	7 334	5 119	3. Conservas
Consumo industrial	58	15	4 722	0	291 890	0	1 950	382 467	511 357	155 457	0	0	0	Consumo industrial
1. Anchoveta	58	15	4 722	0	291 890	0	1 950	382 467	511 357	155 457	0	0	0	1. Anchoveta

^{1/} Cifras preliminares.

Fuente: Ministerio de Producción.

Elaboración: BCRP. Sucursal Trujillo. Departamento de Estudios Económicos.



ANEXO 3

ANCASH: PRODUCCIÓN MINERA ^{1/}

PRODUCTOS	2017				2018									PRODUCTOS
	SET	OCT	NOV	DIC	ENE	FEB	MAR	ABR	MAY	JUN	JUL	AGO	SET	
MINERÍA METÁLICA														MINERÍA METÁLICA
Cobre (TMF)	42 114	36 869	33 415	40 227	32 715	41 339	39 674	36 442	40 093	35 881	33 723	40 854	44 647	Cobre (TMF)
Molibdeno (TMF)	401	490	498	729	358	431	457	324	222	226	169	431	775	Molibdeno (TMF)
Oro (Onzas troy)	9 229	10 197	8 739	8 126	7 681	7 100	8 711	7 278	8 689	8 232	8 985	4 766	5 453	Oro (Onzas troy)
Plata (Onzas troy)	2 627 332	1 863 887	1 958 196	2 162 133	1 708 564	1 792 665	1 747 567	1 769 178	1 956 616	1 973 446	1 807 159	1 967 086	1 950 582	Plata (Onzas troy)
Plomo (TMF)	3 718	2 261	4 084	2 689	2 903	1 813	1 652	1 605	1 641	2 950	2 453	2 504	2 226	Plomo (TMF)
Zinc (TMF)	55 883	42 966	52 702	37 268	37 595	43 393	38 899	51 384	55 462	50 878	48 494	53 598	38 793	Zinc (TMF)



ANEXO 4

ANCASH: PRODUCCIÓN MANUFACTURERA
(Índice 1994 = 100)

	2017				2018										
	SET	OCT	NOV	DIC	ENE	FEB	MAR	ABR	MAY	JUN	JUL	AGO	SET		
MANUFACTURA PRIMARIA	20	19	30	24	87	30	71	112	136	64	20	41	22	MANUFACTURA PRIMARIA	
1512-15 HARINA Y ACEITE DE PESCADO	0	0	1	0	73	0	1	96	128	41	0	0	0	1512-15 HARINA Y ACEITE DE PESCADO	
Harina de Pescado	0	0	1	0	75	0	0	96	131	41	0	0	0	Harina de Pescado	
Aceite de Pescado	0	0	0	0	57	0	1	94	114	44	0	0	0	Aceite de Pescado	
1512 CONSERVAS Y PRODUCTOS CONGELADOS DE PESCADO	101	124	301	250	193	332	1 067	395	284	251	162	499	172	1512 CONSERVAS Y PRODUCTOS CONGELADOS DE PESCADO	
Conservas de Pescado	122	99	195	207	182	189	386	296	266	113	103	270	184	Conservas de Pescado	
Pescado Congelado	18	222	702	415	233	879	3 666	773	351	778	387	1 371	129	Pescado Congelado	
1542 AZÚCAR	1 214	1 062	1 039	819	738	960	908	0	0	969	964	1 092	1 036	1542 AZÚCAR	
MANUFACTURA NO PRIMARIA	216	205	215	204	217	224	371	215	270	284	200	219	176	MANUFACTURA NO PRIMARIA	
1513 CONSERVACION FRUTAS/HORTALIZAS	1 167	4 144	3 710	5 058	9 681	14 234	12 113	7 307	7 198	5 767	3 597	2 525	5 203	1513 CONSERVACION FRUTAS/HORTALIZAS	
1531 PRODUCTOS DE MOLINERIA	0	0	0	0	0	91	1 148	1 583	2 180	1 874	0	0	0	1531 PRODUCTOS DE MOLINERIA	
Arroz Pilado	0	0	0	0	0	91	1 148	1 583	2 180	1 874	0	0	0	Arroz Pilado	
1551 BEBIDAS ALCOHÓLICAS	413	407	336	198	0	309	455	0	0	430	190	291	349	1551 BEBIDAS ALCOHÓLICAS	
Alcohol Etílico	413	407	336	198	0	309	455	0	0	430	190	291	349	Alcohol Etílico	
2411 SUSTANCIAS QUÍMICAS BÁSICAS	4 400	4 354	4 522	4 461	4 478	4 161	4 769	4 443	4 629	4 703	4 444	3 803	3 587	2411 SUSTANCIAS QUÍMICAS BÁSICAS	
Oxígeno	4 913	4 870	5 039	4 978	5 051	4 755	5 328	4 991	5 243	5 413	5 059	4 392	4 000	Oxígeno	
Nitrógeno	54 663	52 316	55 245	56 126	50 032	50 015	66 388	59 596	62 560	53 366	57 062	41 247	56 004	Nitrógeno	
Acetileno	467	489	558	466	461	48	242	193	0	0	0	0	0	Acetileno	
2710 INDUSTRIA DE HIERRO Y ACERO	188	173	183	171	180	179	303	143	184	204	169	194	147	2710 INDUSTRIA DE HIERRO Y ACERO	
Productos Siderúrgicos	188	173	183	171	180	179	303	143	184	204	169	194	147	Productos Siderúrgicos	
TOTAL	64	61	72	65	117	74	139	135	166	114	61	81	57	TOTAL	

1 / Cifras preliminares.

Fuente: Ministerio de Agricultura y Riego, Ministerio de la Producción y empresas industriales.
Elaboración: BCRP. Sucursal Trujillo. Departamento de Estudios Económicos.



ANEXO 5

ANCASH: PRODUCCIÓN MANUFACTURERA
(Variaciones porcentuales)

PRODUCTOS	2017				2018								PRODUCTOS	
	SET	OCT	NOV	DIC	ENE	FEB	MAR	ABR	MAY	JUN	JUL	AGO		SET
MANUFACTURA PRIMARIA	- 55,5	- 49,0	- 60,1	- 79,2	32,2	- 62,1	48,2	176,0	33,2	40,1	72,4	149,5	10,3	MANUFACTURA PRIMARIA
1512-15 HARINA Y ACEITE DE PESCADO	-	-	- 97,6	- 100,0	83,1	-	-	400,4	48,6	37,1	- 100,0	- 100,0	- 100,0	1512-15 HARINA Y ACEITE DE PESCADO
Harina de Pescado	-	-	- 97,5	- 100,0	84,0	-	-	382,2	45,4	28,6	- 100,0	- 100,0	- 100,0	Harina de Pescado
Aceite de Pescado	-	-	- 98,9	- 100,0	76,3	-	-	568,2	78,7	128,0	- 100,0	- 100,0	-	Aceite de Pescado
1512 CONSERVAS Y PRODUCTOS CONGELADOS DE PESCADO	- 80,7	- 69,9	- 7,5	22,3	- 43,1	- 72,9	41,6	98,0	58,2	96,8	27,5	159,5	71,5	1512 CONSERVAS Y PRODUCTOS CONGELADOS DE PESCADO
Conservas de Pescado	- 62,7	- 60,6	- 6,4	- 0,5	- 33,2	- 23,7	183,3	86,5	65,7	- 13,2	- 26,4	22,7	50,3	Conservas de Pescado
Pescado Congelado	- 98,6	- 78,5	- 8,7	116,9	- 60,6	- 82,3	17,9	117,7	39,8	562,7	398,2	1 500,6	632,2	Pescado Congelado
1542 AZÚCAR	- 4,4	- 14,4	- 14,9	- 23,6	- 12,9	21,8	90,5	- 100,0	- 100,0	8,0	939,0	134,3	- 14,7	1542 AZÚCAR
MANUFACTURA NO PRIMARIA	9,8	- 1,7	- 7,7	3,0	- 12,8	- 8,2	97,5	- 22,1	13,4	36,1	- 0,9	2,6	- 18,4	MANUFACTURA NO PRIMARIA
1513 CONSERVACION FRUTAS/HORTALIZAS	144,8	204,4	- 22,0	29,6	1,4	20,8	46,7	50,6	24,6	- 21,4	398,4	116,0	346,0	1513 CONSERVACION FRUTAS/HORTALIZAS
1531 PRODUCTOS DE MOLINERIA	-	-	-	-	- 100,0	- 93,2	- 13,8	- 31,4	700,9	-	-	-	-	1531 PRODUCTOS DE MOLINERIA
Arroz Pilado	-	-	-	-	- 100,0	- 93,2	- 13,8	- 31,4	700,9	-	-	-	-	Arroz Pilado
1551 BEBIDAS ALCOHÓLICAS	16,4	12,4	- 23,3	- 45,1	- 100,0	4,7	116,8	- 100,0	- 100,0	- 4,9	-	86,1	- 15,4	1551 BEBIDAS ALCOHÓLICAS
Alcohol Etilico	16,4	12,4	- 23,3	- 45,1	- 100,0	4,7	116,8	- 100,0	- 100,0	- 4,9	-	86,1	- 15,4	Alcohol Etilico
2411 SUSTANCIAS QUÍMICAS BÁSICAS	5,6	- 18,3	- 13,4	- 8,1	1,7	- 5,1	7,5	- 4,8	- 5,5	- 2,9	- 5,3	7,9	- 18,5	2411 SUSTANCIAS QUÍMICAS BÁSICAS
Oxígeno	6,5	- 18,1	- 13,0	- 9,6	0,3	- 4,3	6,6	- 5,2	- 4,6	0,0	- 4,1	13,3	- 18,6	Oxígeno
Nitrógeno	- 2,5	- 23,5	- 20,9	5,7	20,9	7,1	29,1	14,8	8,5	- 7,1	14,6	- 6,2	2,5	Nitrógeno
Acetileno	1,8	- 3,7	5,2	12,2	9,3	- 89,0	- 41,4	- 60,0	- 100,0	- 100,0	- 100,0	- 100,0	- 100,0	Acetileno
2710 INDUSTRIA DE HIERRO Y ACERO	10,0	- 0,3	- 5,9	5,3	- 14,2	4,8	158,1	- 23,9	- 5,4	21,1	- 2,9	0,5	- 21,5	2710 INDUSTRIA DE HIERRO Y ACERO
Productos Siderúrgicos	10,0	- 0,3	- 5,9	5,3	- 14,2	4,8	158,1	- 23,9	- 5,4	21,1	- 2,9	0,5	- 21,5	Productos Siderúrgicos
TOTAL	- 18,5	- 19,7	- 35,0	- 51,3	8,5	- 36,3	74,6	43,7	25,1	37,8	11,2	32,9	- 11,7	TOTAL

1 / Cifras preliminares.

Fuente: Ministerio de Agricultura y Riego, Ministerio de la Producción y empresas industriales.



ANEXO 6

ANCASH: EXPORTACIONES POR TIPO DE PRODUCTO ^{1/}
(Millones de US\$ FOB)

TIPO	2017				2018									TIPO
	SET	OCT	NOV	DIC	ENE	FEB	MAR	ABR	MAY	JUN	JUL	AGO	SET	
Productos tradicionales	390	254	330	435	296	317	403	357	450	465	432	375	310	Productos tradicionales
Pesqueros	14	3	1	1	1	57	41	23	95	123	98	94	46	Pesqueros
Mineros	377	251	329	434	295	260	362	333	355	342	334	281	264	Mineros
Otros 2/	0	0	0	0	0	0	0	0	0	0	0	0	0	Otros 2/
Productos no tradicionales	16	19	15	14	15	16	26	30	20	16	16	16	18	Productos no tradicionales
Agropecuarios	12	9	10	10	11	11	22	21	12	7	7	10	11	Agropecuarios
Pesqueros	3	6	5	4	3	2	2	5	7	5	4	4	6	Pesqueros
Textiles	0	0	0	0	0	0	0	0	0	0	0	0	0	Textiles
Sidero - metalúrgico	1	1	1	1	1	0	1	1	1	1	1	1	1	Sidero - metalúrgico
Metal - mecánico	0	0	0	0	0	0	0	0	0	0	0	0	0	Metal - mecánico
Otros 3/	0	4	0	0	0	3	0	3	1	3	3	1	1	Otros 3/
TOTAL	407	273	345	450	311	334	429	387	471	481	448	391	329	TOTAL

^{1/} Cifras preliminares.

^{2/} Comprende los productos tradicionales del sector agrícola y petróleo y derivados.

^{3/} Comprende los productos no tradicionales del sector maderas y papeles, químicos, minería no metálica

Fuente: SUNAT.

Elaboración: BCRP. Sucursal Trujillo. Departamento de Estudios Económicos.



ANEXO 7

ANCASH: EXPORTACIONES DE PRODUCTOS TRADICIONALES ^{1/}
(Valores FOB en millones de US\$)

TIPO	2017				2018										TIPO
	SET	OCT	NOV	DIC	ENE	FEB	MAR	ABR	MAY	JUN	JUL	AGO	SET		
PESQUEROS															PESQUEROS
Harina de pescado															Harina de pescado
Volumen (Miles de TM)	4	1	1	1	1	19	26	8	59	64	44	53	15	Volumen (Miles de TM)	
Valor (Millones de US\$)	6	1	1	1	1	26	38	11	93	100	66	80	23	Valor (Millones de US\$)	
Aceite de pescado														Aceite de pescado	
Volumen (Miles de TM)	5	1	0	0	0	11	1	5	2	18	25	10	15	Volumen (Miles de TM)	
Valor (Millones de US\$)	8	2	0	0	0	31	3	12	3	23	32	14	23	Valor (Millones de US\$)	
MINEROS														MINEROS	
Cobre														Cobre	
Volumen (Miles de TM)	169	91	134	180	121	104	131	144	142	123	123	131	122	Volumen (Miles de TM)	
Valor (Millones de US\$)	298	157	242	328	207	192	243	253	251	216	216	210	189	Valor (Millones de US\$)	
Oro														Oro	
Volumen (TM)	0	0	0	0	0	0	0	0	0	12	13	14	15	Volumen (TM)	
Valor (Millones de US\$)	0	0	0	0	0	0	0	0	1	2	2	1	0	Valor (Millones de US\$)	
Zinc														Zinc	
Volumen (Miles de TM)	72	72	66	72	71	41	79	67	72	103	96	70	71	Volumen (Miles de TM)	
Valor (Millones de US\$)	78	81	78	86	82	51	102	79	83	115	108	65	62	Valor (Millones de US\$)	
Otros minerales 2/	0	13	9	20	6	17	16	2	20	9	8	5	13	Otros minerales 2/	
OTROS 3/	0	0	0	0	0	0	0	0	0	0	0	0	0	OTROS 3/	
TOTAL	390	254	330	435	296	317	403	357	450	465	432	375	310	TOTAL	

^{1/} Cifras preliminares.

^{2/} Comprende plata, plomo y metales menores.

^{3/} Comprende algodón, lana y petróleo y derivados.

Fuente: SUNAT.

Elaboración: BCRP. Sucursal Trujillo. Departamento de Estudios Económicos.



ANEXO 8

ANCASH: EXPORTACIONES DE PRODUCTOS NO TRADICIONALES ^{1/}
(Millones de US\$ FOB)

TIPO	2017				2018									TIPO
	SET	OCT	NOV	DIC	ENE	FEB	MAR	ABR	MAY	JUN	JUL	AGO	SET	
Prod. No Tradicional	16	19	15	14	15	16	26	30	20	16	16	16	18	Prod. No Tradicional
AGROPECUARIOS	12	9	10	10	11	11	22	21	12	7	7	10	11	AGROPECUARIOS
Frutas	3	4	5	6	9	10	21	19	8	3	3	5	5	Frutas
Legumbres	8	5	4	3	1	0	0	1	3	3	4	5	5	Legumbres
Productos vegetales diversos	0	1	0	0	0	0	0	1	0	0	0	1	1	Productos vegetales diversos
Cereales y sus preparaciones	0	0	0	0	0	0	0	0	0	0	0	0	0	Cereales y sus preparaciones
Té, café, cacao y escencias	0	0	0	0	0	0	0	0	0	0	0	0	0	Té, café, cacao y escencias
Resto	0	0	0	0	0	0	0	0	0	0	0	0	0	Resto
PESQUEROS	3	6	5	4	3	2	2	5	7	5	4	4	6	PESQUEROS
Crustáceos y moluscos congelados	2	5	4	3	2	1	1	3	2	2	2	3	4	Crustáceos y moluscos congelados
Peparaciones y conservas	1	1	1	1	1	1	1	1	1	2	2	1	1	Peparaciones y conservas
Pescado congelado	0	0	0	0	0	0	0	1	4	1	0	0	1	Pescado congelado
Resto	0	0	0	0	0	0	0	0	0	0	0	0	0	Resto
QUÍMICOS	0	0	0	0	0	0	0	0	1	1	1	1	1	QUÍMICOS
SIDERO-METALÚRGICOS Y JOYERÍA	1	1	1	1	1	0	1	1	1	1	1	1	1	SIDERO-METALÚRGICOS Y JOYERÍA
METAL-MECÁNICOS	0	0	0	0	0	0	0	0	0	0	0	0	0	METAL-MECÁNICOS
OTROS	0	4	0	0	0	3	0	3	0	3	3	0	0	OTROS
TOTAL	16	19	15	14	15	16	26	30	20	16	16	16	18	TOTAL

1/ Cifras preliminares.

Fuente: SUNAT.

Elaboración: BCRP. Sucursal Trujillo. Departamento de Estudios Económicos.



ANEXO 9

ANCASH: IMPORTACIONES FOB POR EL PUERTO DE CHIMBOTE ^{1/}
(Valores FOB en millones de US\$)

	2017				2018									
	SET	OCT	NOV	DIC	ENE	FEB	MAR	ABR	MAY	JUN	JUL	AGO	SET	
I. Bienes de consumo	0	0	0	0	1	0	0	3	0	0	1	1	1	I. Bienes de consumo
II. Insumos	2	12	0	9	8	8	19	12	5	15	2	19	0	II. Insumos
Materias primas para la industria	2	12	0	6	8	8	19	7	5	11	2	19	0	Materias primas para la industria
III. Bienes de capital y materiales de construcción	0	4	0	1	0	2	3	6	0	6	4	1	0	III. Bienes de capital y materiales de construcción
Materiales de construcción	0	4	0	1	0	2	3	6	0	6	4	1	0	Materiales de construcción
TOTAL	2	17	0	10	9	9	23	21	5	21	8	22	1	TOTAL

^{1/} Cifras preliminares.

Fuente: SUNAT.

Elaboración: BCRP. Sucursal Trujillo. Departamento de Estudios Económicos.



ANEXO 10

ANCASH: CRÉDITO ^{1/}
(En millones de soles)

ENTIDADES FINANCIERAS	2017				2018									ENTIDADES FINANCIERAS
	SET	OCT	NOV	DIC	ENE	FEB	MAR	ABR	MAY	JUN	JUL	AGO	SET	
I. Banco de la Nación	197	199	201	202	206	210	213	215	217	218	220	222	224	I. Banco de la Nación
II. Agrobanco	40	40	39	38	37	36	35	33	31	30	29	28	28	II. Agrobanco
III. Banca Múltiple	2 809	2 777	2 795	2 811	2 825	2 818	2 830	2 825	2 830	2 855	2 819	2 839	2 915	III. Banca Múltiple
IV. Entidades no Bancarias	566	570	573	577	578	580	579	580	581	579	578	578	579	IV. Entidades no Bancarias
Cajas Municipales	340	344	345	343	344	345	344	343	342	339	336	332	332	Cajas Municipales
Cajas Rurales de Ahorro y Crédito	24	19	14	13	13	13	13	13	13	12	12	12	12	Cajas Rurales de Ahorro y Crédito
Edpymes	10	11	11	11	12	11	11	11	10	10	9	9	9	Edpymes
Financieras	192	197	203	210	210	211	211	214	216	218	221	225	227	Financieras
TOTAL	3 612	3 585	3 607	3 628	3 647	3 645	3 657	3 652	3 658	3 683	3 646	3 668	3 746	TOTAL
En M/N	3 199	3 203	3 227	3 249	3 263	3 266	3 281	3 297	3 321	3 335	3 318	3 346	3 412	En M/N
En M/E	413	382	380	379	384	379	377	355	338	348	328	322	334	En M/E

1/ Cifras preliminares.

Fuente: Superintendencia de Banca, Seguros y AFP (SBS).

Elaboración: BCRP, Sucursal Trujillo. Departamento de Estudios Económicos.



ANEXO 11

ANCASH: TASA DE MOROSIDAD
(En porcentaje)

ENTIDADES FINANCIERAS	2017					2018								ENTIDADES FINANCIERAS
	AGO	SET	OCT	NOV	DIC	ENE	FEB	MAR	ABR	MAY	JUN	JUL	AGO	
I. Banco de la Nación	1,4	1,4	1,4	1,4	1,4	1,4	1,4	1,4	1,4	1,5	1,6	1,6	1,7	I. Banco de la Nación
II. Agrobanco	14,4	14,6	14,7	12,7	12,3	15,0	13,8	18,7	26,5	33,5	38,3	44,4	47,1	II. Agrobanco
III. Banca Múltiple	6,5	6,3	6,5	6,6	6,4	6,6	6,9	6,8	6,9	6,9	6,8	6,9	6,7	III. Banca Múltiple
IV. Entidades no Bancarias	9,1	9,0	9,2	9,2	9,2	9,6	10,0	10,6	10,8	10,6	11,0	11,0	11,5	IV. Entidades no Bancarias
Cajas Municipales	11,3	11,3	11,6	11,8	11,6	12,3	12,8	13,6	13,7	13,7	14,5	14,8	15,7	Cajas Municipales
Cajas Rurales de Ahorro y Crédito	5,4	6,0	5,5	3,9	4,3	3,3	3,8	4,3	4,0	4,2	4,1	5,9	6,4	Cajas Rurales de Ahorro y Crédito
Edpymes	9,1	9,8	9,6	8,3	8,9	11,7	12,5	13,2	12,0	12,5	10,5	10,4	8,4	Edpymes
Financieras	5,5	5,3	5,4	5,3	5,5	5,4	5,8	6,0	6,4	6,1	5,9	5,5	5,8	Financieras
TOTAL	6,7	6,6	6,7	6,8	6,6	6,9	7,2	7,2	7,4	7,4	7,4	7,6	7,5	TOTAL

Fuente: Superintendencia de Banca, Seguros y AFP (SBS).
Elaboración: BCRP, Sucursal Trujillo, Departamento de Estudios Económicos.



ANEXO 12

ANCASH: DEPOSITOS ^{1/}
(En millones de soles)

INSTITUCIONES	2017				2018									INSTITUCIONES
	SET	OCT	NOV	DIC	ENE	FEB	MAR	ABR	MAY	JUN	JUL	AGO	SET	
I. Banco de la Nación	490	498	496	529	542	543	529	548	586	596	604	611	611	I. Banco de la Nación
II. Banca Múltiple	1 488	1 500	1 472	1 519	1 515	1 503	1 561	1 573	1 675	1 684	1 658	1 666	1 693	II. Banca Múltiple
III. Entidades no Bancarias	296	297	306	309	311	313	316	320	327	327	329	331	332	III. Entidades no Bancarias
Cajas Municipales	240	242	253	256	258	259	260	263	269	268	268	269	269	Cajas Municipales
Cajas Rurales de Ahorro y Crédito	29	28	25	25	25	25	25	25	25	25	26	26	27	Cajas Rurales de Ahorro y Crédito
Financieras	26	27	28	28	28	29	30	32	33	33	36	36	36	Financieras
TOTAL	2 274	2 295	2 274	2 357	2 368	2 359	2 406	2 441	2 587	2 607	2 592	2 607	2 636	TOTAL
En M/N	1 832	1 850	1 843	1 942	1 949	1 944	1 981	1 996	2 121	2 136	2 148	2 157	2 190	En M/N
En M/E	441	445	431	415	419	415	425	445	466	470	443	450	446	En M/E

1/ Cifras preliminares.

Fuente: Superintendencia de Banca, Seguros y AFP (SBS).

Elaboración: BCRP, Sucursal Trujillo. Departamento de Estudios Económicos.



ANEXO 13

ANCASH: INGRESOS RECAUDADOS POR EL GOBIERNO CENTRAL ^{1/}
(En millones de soles)

RUBROS	2017				2018										RUBROS
	SET	OCT	NOV	DIC	ENE	FEB	MAR	ABR	MAY	JUN	JUL	AGO	SET		
I. INGRESOS TRIBUTARIOS	27	47	24	44	29	42	26	58	32	35	39	44	26	I. INGRESOS TRIBUTARIOS	
1. Impuestos a la Renta	8	8	8	9	10	9	10	14	9	8	8	8	8	1. Impuestos a los Ingresos	
- Personas Naturales	4	4	4	4	6	4	4	7	5	4	4	4	5	- Personas Naturales	
- Personas Jurídicas	4	3	4	4	4	4	3	3	3	3	3	3	3	- Personas Jurídicas	
- Regularización	0	0	1	0	0	0	3	4	2	1	1	0	0	- Regularización	
2. Impuestos a la Importación	0	0	0	0	0	0	0	0	0	0	0	0	0	2. Impuestos a la Importación	
3. Impuestos General a las Ventas	17	36	12	30	18	32	14	37	17	24	24	33	15	3. Impuestos General a las Ventas	
- Operaciones Internas	16	27	11	25	14	25	11	16	11	15	15	22	11	- Operaciones Internas	
- Operaciones Externas	1	9	1	6	4	7	3	22	6	9	10	11	4	- Operaciones Externas	
4. Impuestos Selectivo al Consumo	0	0	0	2	0	0	0	0	2	0	3	0	0	4. Impuestos Selectivo al Consumo	
5. Otros Ingresos Tributarios	3	3	3	3	2	2	2	6	3	3	3	3	3	5. Otros Ingresos Tributarios	
II. INGRESOS NO TRIBUTARIOS	2	2	1	1	0	2	3	1	2	1	3	3	1	II. INGRESOS NO TRIBUTARIOS	
INGRESOS CORRIENTES (I+II)	29	49	25	45	30	45	29	59	34	36	42	47	28	INGRESOS CORRIENTES (I+II)	

Fuente: SUNAT.

Elaboración: BCRP, Sucursal Trujillo. Departamento de Estudios Económicos.



ANEXO 14

ANCASH: EJECUCIÓN DEL PRESUPUESTO PÚBLICO, SEGÚN TIPO DE GASTO ^{1/}
(En millones de soles)

	2017				2018									
	SET	OCT	NOV	DIC	ENE	FEB	MAR	ABR	MAY	JUN	JUL	AGO	SET	
I. GASTOS CORRIENTES	211	234	238	436	200	219	238	289	247	260	297	252	255	I. GASTOS CORRIENTES
<i>Gobierno nacional</i>	<i>77</i>	<i>98</i>	<i>80</i>	<i>144</i>	<i>79</i>	<i>92</i>	<i>97</i>	<i>125</i>	<i>95</i>	<i>109</i>	<i>124</i>	<i>94</i>	<i>90</i>	<i>Gobierno nacional</i>
<i>Gobierno regional</i>	<i>97</i>	<i>96</i>	<i>116</i>	<i>203</i>	<i>98</i>	<i>96</i>	<i>99</i>	<i>123</i>	<i>104</i>	<i>109</i>	<i>123</i>	<i>110</i>	<i>108</i>	<i>Gobierno regional</i>
<i>Gobiernos locales</i>	<i>37</i>	<i>40</i>	<i>41</i>	<i>89</i>	<i>23</i>	<i>31</i>	<i>42</i>	<i>41</i>	<i>47</i>	<i>41</i>	<i>50</i>	<i>48</i>	<i>57</i>	<i>Gobiernos locales</i>
Remuneraciones	108	110	129	177	130	122	130	130	119	124	134	123	119	Remuneraciones
Gobierno nacional	30	30	31	36	35	33	37	33	34	31	34	29	31	Gobierno nacional
Gobierno regional	69	70	88	126	83	78	80	86	73	81	86	81	78	Gobierno regional
Gobiernos locales	9	10	10	16	12	10	13	11	12	11	15	13	10	Gobiernos locales
Bienes y Servicios	74	72	72	171	25	44	76	83	91	78	78	75	85	Bienes y Servicios
Gobierno nacional	31	28	26	50	10	16	39	27	37	32	32	26	22	Gobierno nacional
Gobierno regional	19	18	20	59	5	9	11	29	23	20	16	19	22	Gobierno regional
Gobiernos locales	23	25	26	62	9	19	26	27	31	26	30	30	42	Gobiernos locales
Transferencias ^{3/}	29	52	37	87	45	54	33	76	36	58	84	54	51	Transferencias
Gobierno nacional	16	39	23	58	33	44	21	66	25	46	57	39	37	Gobierno nacional
Gobierno regional	8	8	9	18	10	8	8	8	8	8	22	10	9	Gobierno regional
Gobiernos locales	5	5	5	12	1	2	3	2	4	4	5	4	5	Gobiernos locales
II. GASTOS DE CAPITAL	107	88	104	252	17	58	94	100	78	95	115	124	122	II. GASTOS DE CAPITAL
<i>Gobierno nacional</i>	<i>34</i>	<i>27</i>	<i>22</i>	<i>33</i>	<i>1</i>	<i>7</i>	<i>9</i>	<i>11</i>	<i>7</i>	<i>13</i>	<i>18</i>	<i>21</i>	<i>14</i>	<i>Gobierno nacional</i>
<i>Gobierno regional</i>	<i>13</i>	<i>8</i>	<i>17</i>	<i>54</i>	<i>5</i>	<i>9</i>	<i>40</i>	<i>43</i>	<i>28</i>	<i>29</i>	<i>28</i>	<i>39</i>	<i>32</i>	<i>Gobierno regional</i>
<i>Gobiernos locales</i>	<i>61</i>	<i>53</i>	<i>66</i>	<i>165</i>	<i>11</i>	<i>43</i>	<i>45</i>	<i>45</i>	<i>44</i>	<i>52</i>	<i>69</i>	<i>64</i>	<i>77</i>	<i>Gobiernos locales</i>
Formación bruta de capital ^{4/}	94	87	103	251	17	55	91	99	78	91	114	124	118	Formación bruta de capital
Gobierno nacional	22	26	22	32	1	7	9	11	7	10	17	21	10	Gobierno nacional
Gobierno regional	13	8	17	54	5	9	40	43	28	29	28	39	32	Gobierno regional
Gobiernos locales	60	53	65	165	11	40	42	45	44	52	69	64	76	Gobiernos locales
Otros gastos de capital ^{5/}	13	1	1	2	0	3	3	0	0	3	1	0	4	Otros gastos de capital
III. GASTO NO FINANCIERO TOTAL (I+II)	318	322	342	688	216	277	332	389	325	354	412	377	377	III. GASTO NO FINANCIERO TOTAL (I+II)
<i>Gobierno nacional</i>	<i>111</i>	<i>125</i>	<i>102</i>	<i>177</i>	<i>80</i>	<i>99</i>	<i>107</i>	<i>137</i>	<i>102</i>	<i>122</i>	<i>142</i>	<i>115</i>	<i>103</i>	<i>Gobierno nacional</i>
<i>Gobierno regional</i>	<i>109</i>	<i>104</i>	<i>133</i>	<i>257</i>	<i>103</i>	<i>104</i>	<i>139</i>	<i>166</i>	<i>132</i>	<i>139</i>	<i>151</i>	<i>149</i>	<i>140</i>	<i>Gobierno regional</i>
<i>Gobiernos locales</i>	<i>98</i>	<i>93</i>	<i>107</i>	<i>255</i>	<i>34</i>	<i>74</i>	<i>87</i>	<i>86</i>	<i>91</i>	<i>93</i>	<i>119</i>	<i>112</i>	<i>133</i>	<i>Gobiernos locales</i>

^{1/} Información actualizada al 30 de setiembre de 2018.

^{2/} Considera las transferencias intergubernamentales del Gobierno Nacional.

^{3/} Incluye el pago de pensiones, donaciones, transferencias y otros gastos corrientes.

^{4/} Considera el gasto en Defensa e Interior.

^{5/} Incluye donaciones y transferencias.

Fuente: Ministerio de Economía y Finanzas (MEF).

Elaboración: BCRP, Sucursal Trujillo. Departamento de Estudios Económicos.

