

**BANCO CENTRAL DE RESERVA DEL PERÚ**  
**SUCURSAL TRUJILLO**



**ANCASH: Síntesis de Actividad Económica**  
**Julio 2018<sup>1</sup>**

**Departamento de Estudios Económicos**

*El Banco Central de Reserva del Perú (BCRP) considera importante presentar un conjunto de indicadores sectoriales de la actividad económica regional, cuya base estadística es recopilada de las siguientes fuentes de información: INEI, MINAGRI, MINEM, PRODUCE, SBS, SUNAT, MEF y empresas.*

<sup>1</sup> En la elaboración de este informe participaron (en orden alfabético): Iván Cosavalente, Alfredo Miranday Rodrigo Rumiche.

## ÍNDICE

|   | <i>Página</i> |
|---|---------------|
| <b>RESUMEN EJECUTIVO.....</b>                             | <b>3</b>      |
| <b>I. ACTIVIDAD PRODUCTIVA.....</b>                       | <b>5</b>      |
| 1. Actividad primaria.....                                | 5             |
| 1.1 Sector agropecuario.....                              | 5             |
| 1.2 Sector pesca.....                                     | 6             |
| 1.3 Sector minería.....                                   | 8             |
| 2. Otros indicadores sectoriales.....                     | 10            |
| 2.1 Sector manufactura.....                               | 10            |
| 2.2 Sector construcción.....                              | 11            |
| <b>II. SECTOR EXTERNO.....</b>                            | <b>12</b>     |
| 1. Exportaciones.....                                     | 12            |
| <b>III. CRÉDITOS Y DEPÓSITOS.....</b>                     | <b>13</b>     |
| 1. Créditos.....  | 13            |
| 2. Depósitos.....   | 15            |
| <b>IV. EJECUCIÓN DEL PRESUPUESTO PÚBLICO.....</b>         | <b>16</b>     |
| 1. Ejecución del Presupuesto del Gasto No Financiero..... | 16            |
| <b>V. ANEXOS.....</b>                                     | <b>20</b>     |

## RESUMEN EJECUTIVO

---

### Principales hechos de importancia

- En la **actividad primaria**, la producción pesquera y minera disminuyeron 19,9 por ciento y 5,5 por ciento interanual en julio, respectivamente. Por otro lado, el sector agropecuario presentó un crecimiento de 39,8 por ciento.
- En lo referente a **otros indicadores de la actividad económica** del departamento, mostraron crecimientos interanuales en julio: las exportaciones (87,0 por ciento), la producción industrial (11,2 por ciento), los despachos de cemento (4,0 por ciento), el crédito total (3,1 por ciento) y la inversión pública (2,9 por ciento).

### Actividad primaria

- El **sector agropecuario** mostró un crecimiento de 39,8 por ciento en julio, explicado por la mayor producción agrícola (59,5 por ciento); asimismo, la producción pecuaria creció (18,9 por ciento). Durante los siete primeros meses del año el sector creció 14,3 por ciento interanual.
- En julio, la **actividad pesquera** disminuyó 19,9 por ciento interanual por un efecto estadístico base negativo, generado por la suspensión de las actividades extractivas del recurso anchoveta con fines industriales (producción de harina y aceite). Sin embargo, de enero a julio acumuló un crecimiento de 48,9 por ciento.
- El **sector minero** mostró una caída de 5,5 por ciento interanual en julio, sustentado en la menor producción de cobre, plomo, plata y molibdeno; por el contrario, la producción de zinc (45,6 por ciento) y oro (2,3 por ciento) atenuaron la caída del sector. Entre enero y julio, la minería creció 5,3 por ciento.

### Otros indicadores de actividad económica

- En julio, la **manufactura** creció 11,2 por ciento interanual como resultado de la mayor producción obtenida por la industria primaria (72,4 por ciento); la industria no primaria, por el contrario, disminuyó 0,9 por ciento. En los siete primeros meses de 2018, el sector presentó una expansión de 20,7 por ciento.
- En el sector construcción, los **despachos de cemento** aumentaron 4,0 por ciento en julio respecto a similar mes de 2017. En el período enero-julio, los despachos registran un incremento de 8,0 por ciento.
- En Ancash, las **exportaciones** sumaron US\$ 438 millones en julio, mostrando un crecimiento de 87,0 por ciento interanual. Las exportaciones de productos tradicionales aumentaron 92,3 por ciento y los productos no tradicionales a su vez, crecieron 6,3 por ciento. En los siete primeros meses, las exportaciones acumuladas (US\$ 2 819 millones) registran un crecimiento de 38,0 por ciento.
- El saldo del **crédito directo** total a julio (S/ 3 646 millones) registró un crecimiento interanual de 3,1 por ciento. Las colocaciones en moneda nacional aumentaron en 6,1 por ciento; por el contrario, lo otorgado en moneda extranjera se contrajo en 20,3 por ciento.
- La **inversión pública** en julio (S/ 114 millones) aumentó 2,9 por ciento, en términos reales, por la mayor inversión ejecutada, básicamente, por el Gobierno regional. En tanto, entre enero y julio del presente año, la inversión pública (S/ 545 millones) acumuló un aumento de 32,4 por ciento.

**CUADRO N° 01**  
**ANCASH: OTROS INDICADORES DE ACTIVIDAD ECONÓMICA**  
 (Variación % respecto a similar mes del año anterior)

|                                 | <b>Feb.18</b> | <b>Mar.18</b> | <b>Abr.18</b> | <b>May.18</b> | <b>Jun.18</b> | <b>Jul.18</b> |
|---------------------------------|---------------|---------------|---------------|---------------|---------------|---------------|
| Producción industrial           | ↓ -31,4       | ↑ 45,5        | ↑ 43,7        | ↑ 23,6        | ↑ 37,8        | ↑ 11,2        |
| Despacho de cemento             | ↑ 8,4         | ↑ 27,3        | ↑ 1,2         | ↑ 0,9         | ↑ 6,8         | ↑ 4,0         |
| Exportaciones                   | ↑ 5,5         | ↑ 39,7        | ↑ 30,4        | ↑ 64,4        | ↑ 12,7        | ↑ 87,0        |
| Crédito total                   | ↑ 4,6         | ↑ 5,4         | ↑ 5,2         | ↑ 5,4         | ↑ 4,4         | ↑ 3,1         |
| Inversión pública <sup>1/</sup> | ↑ 35,1        | ↑ 43,5        | ↑ 130,3       | ↑ 4,6         | ↑ 31,4        | ↑ 2,9         |

1/ En términos reales.

Fuentes: BCRP - Sucursal Trujillo, SUNAT y MEF.

## I. ACTIVIDAD PRODUCTIVA

### 1. Actividad primaria

#### 1.1 Sector agropecuario

- El **sector agropecuario** creció 39,8 por ciento en julio, debido a la mayor producción agrícola (59,5 por ciento) y pecuaria (18,9 por ciento). Asimismo, durante el periodo enero-julio el sector acumuló un crecimiento de 14,3 por ciento interanual.
- El aumento de la **producción agrícola** en el mes se debe principalmente a la mayor oferta de cultivos orientados al mercado externo (228,6 por ciento), principalmente maíz amarillo duro (431,0 por ciento) y caña de azúcar (se multiplicó 16 veces), básicamente, por la mayor superficie cosechada. Además, crecieron los cultivos orientados al mercado interno (6,7 por ciento), principalmente, maíz choclo (40,8 por ciento) y papa (76,1 por ciento); ambos por mayor rendimiento y mayores áreas cosechadas.
- El resultado positivo del **subsector pecuario** se sustenta básicamente en la mayor producción de carne de ave (28,3 por ciento) y carne de vacuno (8,7 por ciento).

**CUADRO N° 02**  
**ANCASH: SECTOR AGROPECUARIO <sup>1/</sup>**  
(Miles de toneladas)

| Subsectores  | Estructura<br>Porcentual<br>2017 <sup>2/</sup> | Julio |      |             |                | Enero - Julio |       |             |                |
|--|--|-------|------|-------------|----------------|---------------|-------|-------------|----------------|
|  |  | 2017  | 2018 | Var.%       | Contribución % | 2017          | 2018  | Var.%       | Contribución % |
| <b>AGRÍCOLA</b>  | <b>60,1</b>                                    |       |      | <b>59,5</b> | <b>30,6</b>    |               |       | <b>20,1</b> | <b>12,8</b>    |
| Orientada al mercado externo y agroindustria <sup>2/</sup> | 29,7   |       |      | 228,6       | 28,0           |               |       | 28,9        | 7,7            |
| Maíz amarillo duro   | 12,0   | 2,7   | 14,2 | 431,0       | 15,9           | 79,1          | 136,8 | 73,0        | 7,9            |
| Caña de azúcar   | 7,1  | 4,9   | 84,5 | 1 613,3     | 9,8            | 506,4         | 409,9 | -19,0       | -1,2           |
| Espárrago  | 5,0  | 0,8   | 0,8  | 3,8         | 0,2            | 8,0           | 8,2   | 2,4         | 0,1            |
| Palta  | 1,8  | 0,4   | 1,1  | 205,3       | 1,8            | 9,2           | 14,3  | 55,0        | 1,2            |
| Alcachofa  | 1,6  | 0,0   | 0,0  | 0,0         | 0,0            | 0,3           | 0,0   | -100,0      | -0,1           |
| Páprika  | 1,2  | 0,1   | 0,1  | 5,6         | 0,1            | 0,6           | 0,4   | -31,6       | -0,2           |
| Uva  | 0,4  | 0,2   | 0,2  | 55,8        | 0,3            | 1,7           | 2,2   | 33,3        | 0,2            |
| Algodón rama   | 0,6  | 0,0   | 0,0  | 0,0         | 0,0            | 1,8           | 1,4   | -21,0       | -0,2           |
| Orientada al mercado interno <sup>2/</sup>                 | 30,3   |       |      | 6,7         | 2,6            |               |       | 13,7        | 5,1            |
| Arroz cáscara  | 7,0  | 0,0   | 0,0  | 0,0         | 0,0            | 64,4          | 83,1  | 29,0        | 3,2            |
| Papa   | 4,6  | 2,2   | 3,8  | 76,1        | 1,6            | 67,3          | 81,0  | 20,4        | 1,3            |
| Alfalfa  | 3,7  | 19,4  | 20,1 | 3,5         | 0,2            | 143,7         | 148,9 | 3,6         | 0,1            |
| Maíz choclo  | 3,7  | 3,3   | 4,6  | 40,8        | 1,6            | 43,4          | 41,8  | -3,6        | -0,2           |
| Maíz amiláceo  | 1,1  | 1,4   | 1,8  | 30,8        | 1,1            | 6,5           | 6,4   | -0,6        | 0,0            |
| Camote   | 1,2  | 2,5   | 1,4  | -43,1       | -1,0           | 11,3          | 7,5   | -33,4       | -0,3           |
| Trigo  | 1,3  | 5,5   | 4,8  | -13,1       | -1,2           | 6,3           | 5,0   | -20,7       | -0,2           |
| Melocotón  | 0,6  | 0,2   | 0,2  | -2,4        | 0,0            | 1,9           | 2,1   | 14,7        | 0,1            |
| Maracuyá   | 0,4  | 0,2   | 0,3  | 38,7        | 0,1            | 3,4           | 4,3   | 26,3        | 0,1            |
| <b>PECUARIA</b>  | <b>39,9</b>                                    |       |      | <b>18,9</b> | <b>9,2</b>     |               |       | <b>4,1</b>  | <b>1,5</b>     |
| Carne de ave <sup>3/</sup>                                 | 24,0   | 2,9   | 3,8  | 28,3        | 8,0            | 23,1          | 22,8  | -1,3        | -0,3           |
| Carne de vacuno <sup>3/</sup>                              | 10,2   | 0,7   | 0,8  | 8,7         | 1,1            | 5,2           | 5,9   | 13,9        | 1,3            |
| Carne de ovino <sup>3/</sup>                               | 2,2  | 0,1   | 0,1  | -2,2        | -0,1           | 0,8           | 0,8   | 2,4         | 0,0            |
| Leche  | 1,8  | 1,3   | 1,4  | 7,3         | 0,2            | 9,2           | 10,9  | 18,6        | 0,3            |
| Huevo  | 0,5  | 0,1   | 0,1  | -3,6        | 0,0            | 0,8           | 0,7   | -10,1       | -0,1           |
| <b>SECTOR AGROPECUARIO</b>                                 | <b>100,0</b>                                   |       |      | <b>39,8</b> | <b>39,8</b>    |               |       | <b>14,3</b> | <b>14,3</b>    |

Nota: Debido al redondeo de los datos parciales, los totales pueden diferir de la suma de las partes.

1/ Cifras preliminares.

2/ A precios de 2007.

3/ Peso neto.

Fuente: Ministerio de Agricultura y Riego.

Elaboración: BCRP, Sucursal Trujillo. Departamento de Estudios Económicos.

- En cuanto al avance de las siembras, de agosto a julio de la actual campaña agrícola (agosto 2017-julio 2018), se instalaron 77,5 mil hectáreas, área mayor en 8,8 por ciento respecto a igual periodo de la anterior campaña. En tanto, entre los cultivos que registraron las mayores

superficies sembradas, en términos absolutos, se encuentran: arroz (1 260 has.), papa (887 has.) y trigo (775 has.).

**CUADRO N° 03**  
**ANCASH: SUPERFICIE SEMBRADA <sup>1/</sup>**  
(Hectáreas)

|                              | Campaña agrícola <sup>2/</sup> |               | Variación    |             |
|------------------------------|--------------------------------|---------------|--------------|-------------|
|                              | 2016/2017                      | 2017/2018     | Absoluta     | Porcentual  |
| <b>CULTIVOS TRANSITORIOS</b> | <b>70 479</b>                  | <b>76 613</b> | <b>6 134</b> | <b>8,7</b>  |
| Algodón                      | 384                            | 195           | - 189        | -49,2       |
| Arroz                        | 5 720                          | 6 980         | 1 260        | 22,0        |
| Cebada                       | 6 582                          | 6 783         | 201          | 3,1         |
| Frijol grano seco            | 693                            | 925           | 232          | 33,5        |
| Maíz amarillo duro           | 20 210                         | 20 502        | 292          | 1,4         |
| Maíz amiláceo                | 5 899                          | 5 987         | 88           | 1,5         |
| Papa                         | 7 430                          | 8 317         | 887          | 11,9        |
| Trigo                        | 12 102                         | 12 877        | 775          | 6,4         |
| Otros                        | 11 459                         | 14 047        | 2 588        | 22,6        |
| <b>CULTIVOS PERMANENTES</b>  | <b>804</b>                     | <b>922</b>    | <b>118</b>   | <b>14,7</b> |
| Caña de azúcar               | 804                            | 922           | 118          | 14,7        |
| <b>Total</b>                 | <b>71 282</b>                  | <b>77 535</b> | <b>6 252</b> | <b>8,8</b>  |

1/ Cifras preliminares.

2/ De agosto a julio

Fuente: Gerencia Regional de Agricultura- Ancash.

Elaboración: BCRP, Sucursal Trujillo. Departamento de Estudios Económicos.

## 1.2 Sector pesca

- En julio, la **actividad pesquera** disminuyó 19,9 por ciento interanual por un efecto estadístico base negativo, generado por la suspensión de las actividades extractivas del recurso anchoveta con fines industriales (producción de harina y aceite), en contraste a julio de 2017 en que las labores de pesca continuaron de manera regular. Cabe señalar que la pesca de este recurso fue suspendida tras haber cumplido con la cuota asignada para la primera temporada del presente año en la zona norte-centro.
- La pesca de diversas especies para el consumo humano directo (fresco, congelado y conservas) creció 23,6 por ciento con una destacada incidencia de las especies destinadas a la preparación de congelados (279,6 por ciento), particularmente de la pota. Por el contrario, las especies con destino a la elaboración de conservas y para el consumo en fresco disminuyeron 36,6 por ciento y 34,7 por ciento, respectivamente.

**CUADRO N° 04**  
**ANCASH: SECTOR PESQUERO <sup>1/</sup>**  
(En toneladas)

|                               | Julio         |              |                     | Enero - Julio  |                  |                     |
|-------------------------------|---------------|--------------|---------------------|----------------|------------------|---------------------|
|                               | 2017          | 2018         | Var.% <sup>2/</sup> | 2017           | 2018             | Var.% <sup>2/</sup> |
| <b>Consumo Humano Directo</b> | <b>4 725</b>  | <b>5 079</b> | <b>23,6</b>         | <b>83 848</b>  | <b>86 549</b>    | <b>0,2</b>          |
| . Fresco                      | 642           | 419          | -34,7               | 6 173          | 3 803            | -38,4               |
| . Congelado                   | 655           | 2 487        | 279,6               | 35 669         | 30 684           | -14,0               |
| . Conservas                   | 3 428         | 2 173        | -36,6               | 42 006         | 52 062           | 23,9                |
| <b>Consumo Industrial</b>     | <b>15 647</b> | <b>0</b>     | <b>-100,0</b>       | <b>714 469</b> | <b>1 343 121</b> | <b>88,0</b>         |
| . Anchoveta                   | 15 647        | 0            | -100,0              | 714 469        | 1 343 121        | 88,0                |
| . Otras Especies              | 0             | 0            | 0,0                 | 0              | 0                | 0,0                 |
| <b>SECTOR PESCA</b>           |               |              | <b>-19,9</b>        |                |                  | <b>48,9</b>         |

1/ Cifras preliminares.

2/ Variación a precios de 2007.

Fuente: Ministerio de la Producción.

Elaboración: BCRP, Sucursal Trujillo. Departamento de Estudios Económicos.

- Sin embargo, pese al retroceso del mes, la actividad pesquera acumuló en el período enero-julio de 2018 una tasa de crecimiento de 48,9 por ciento respecto al período análogo de 2017, principalmente, por el mayor desembarque de anchoveta (88,0 por ciento). La pesca para el consumo humano directo, creció apenas 0,2 por ciento.
- Con relación a la temperatura superficial del mar (TSM), frente al litoral del puerto de Chimbote, medida por IMARPE registró en julio de 2018 un valor promedio de 17,9°C, ubicándose a 0,5°C por debajo (anomalía negativa) de su histórico normal (18,4°C); esta anomalía es menor a la registrada en los meses previos, lo cual evidencia que la TSM se mantiene cercana a sus valores normales o neutrales. Cabe señalar que en julio de 2017, la TSM presentó una anomalía positiva de 0,9°C, es decir superior a su patrón histórico. La Comisión Multisectorial encargada del Estudio Nacional del Fenómeno El Niño (ENFEN) en comunicado oficial N°09-2018 (08.08.18), manifiesta que en la costa norte de Perú se espera el arribo de una onda Kelvin fría en la segunda quincena de agosto y luego una onda Kelvin cálida a inicios de setiembre; esta última contribuiría a un leve incremento de la temperatura superficial del mar.
- En agosto de 2018, el **precio promedio de la harina de pescado** (US\$ 1 475 por tonelada) no tuvo variación respecto al mes previo; por otro lado, creció 13,5 por ciento con relación a igual mes del año 2017.

**GRÁFICO N° 01**  
**COTIZACIÓN INTERNACIONAL DE HARINA DE PESCADO**  
(Hamburgo - US\$/TM)

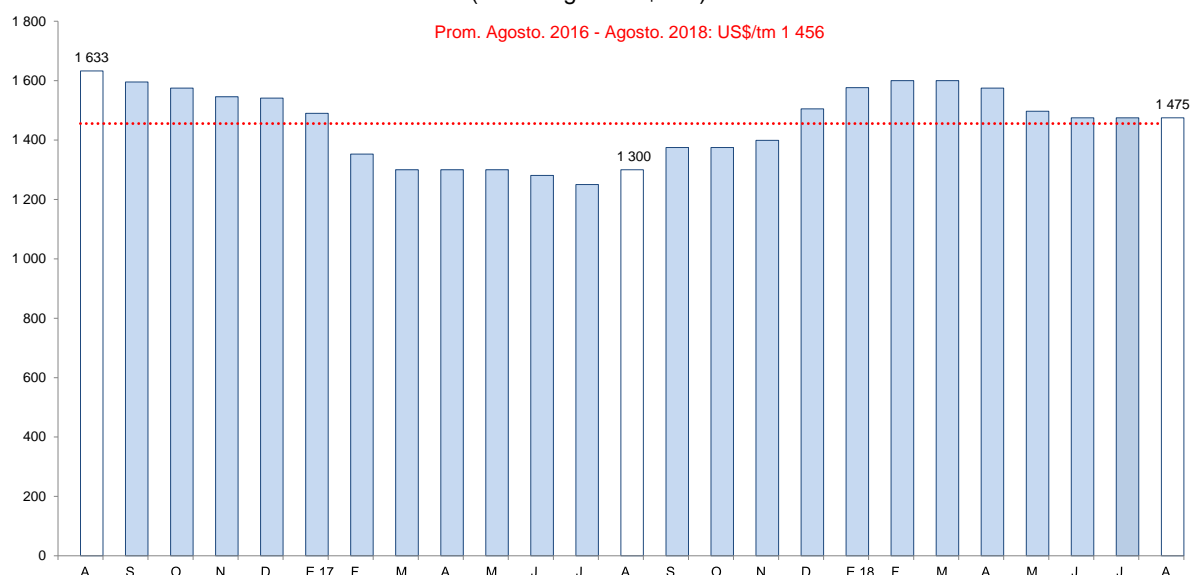

Fuente: Reuters y Bloomberg.

### 1.3 Sector minería

- En julio, la **actividad minera** disminuyó 5,5 por ciento, principalmente por la menor producción de cobre que pasó de 38 037 TMF en 2017 a 33 723 TMF en 2018, lo que representó una variación negativa de 11,3 por ciento. Igualmente disminuyeron: molibdeno (-65,5 por ciento), plata (-25,2 por ciento) y plomo (-37,6 por ciento). En contraste, la producción de zinc y oro crecieron 45,6 por ciento y 2,3 por ciento, atenuando la caída del sector.
- La menor producción de cobre obedece principalmente, al descenso de 11,3 por ciento en la extracción de la Compañía Minera Antamina S.A. (Antamina), que concentró el 98,1 por ciento de la producción de dicho mineral en el mes.
- En lo que va del año (enero-julio), el sector acumuló una tasa de crecimiento de 5,3 por ciento debido principalmente a la mayor producción de zinc (23,7 por ciento), molibdeno (41,0 por ciento) y cobre (0,9 por ciento) en la Compañía Minera Antamina S.A.

**CUADRO N° 05**  
**SECTOR MINERÍA <sup>1/</sup>**

(Variación % real respecto a similar periodo del año anterior)

|                                     | Estructura         |           | Julio       |                | Enero - Julio |            |                |
|-------------------------------------|--------------------|-----------|-------------|----------------|---------------|------------|----------------|
|                                     | Porcentual         |           | Var. %      | Contribución % | 2018          | Var. %     | Contribución % |
|                                     | 2017 <sup>2/</sup> | 2018      |             |                |               |            |                |
| Cobre (TMF)                         | 58,1               | 33 723    | -11,3       | -6,7           | 259 866       | 0,9        | 0,6            |
| Zinc (TMF)                          | 25,5               | 48 494    | 45,6        | 9,4            | 326 104       | 23,7       | 5,8            |
| Plata (Onzas troy)                  | 7,3                | 1 807 159 | -25,2       | -2,1           | 12 755 194    | -16,7      | -1,3           |
| Molibdeno (TMF)                     | 5,5                | 169       | -65,5       | -5,3           | 2 187         | 41,0       | 1,6            |
| Oro (Onzas troy)                    | 2,0                | 8 985     | 2,3         | 0,0            | 56 677        | -26,6      | -0,6           |
| Plomo (TMF)                         | 1,7                | 2 453     | -37,6       | -0,7           | 15 018        | -36,8      | -0,7           |
| <b>SECTOR MINERÍA <sup>2/</sup></b> | <b>100,0</b>       |           | <b>-5,5</b> | <b>-5,5</b>    |               | <b>5,3</b> | <b>5,3</b>     |

<sup>1/</sup> Cifras preliminares.

<sup>2/</sup> A precios de 2007.

Fuente: Ministerio de Energía y Minas.

Elaboración: BCRP, Sucursal Trujillo. Departamento de Estudios Económicos.



**GRÁFICO N° 02**  
**CRECIMIENTO DE LA PRODUCCIÓN MINERA**  
(Variación % real respecto a similar mes del año anterior)

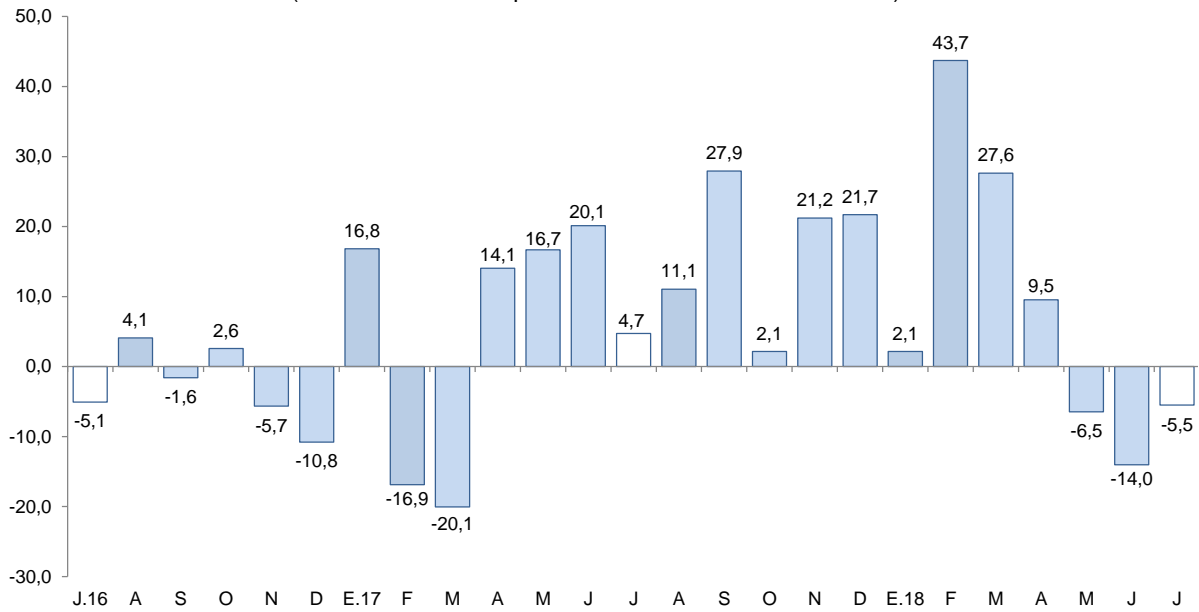

Fuente: MINEM.  
Elaboración: BCRP, Sucursal Trujillo, Departamento de Estudios Económicos.

- El **precio promedio del cobre** en agosto fue de US\$/TM 6 038, cifra inferior en 3,4 por ciento respecto a la cotización del mes anterior (US\$/TM 6 248). Esta caída se sustenta en la suspensión de huelga en una mina de Chile y el aumento de inventarios en la Bolsa de Metales de Londres. Respecto a similar mes del año 2017, el precio promedio del cobre disminuyó 6,7 por ciento.
- La **cotización promedio de zinc** en agosto fue US\$/TM 2 515, cifra inferior en 5,7 por ciento respecto al mes anterior. Este resultado fue consecuente con el aumento de los inventarios globales, las elevadas tensiones comerciales y por las expectativas de menor demanda china. Respecto a similar mes del año 2017, el precio promedio del zinc decreció 15,6 por ciento.

**GRÁFICO N° 03**  
**COTIZACIÓN INTERNACIONAL DE COBRE Y ZINC**  
(London Metal Exchange - US\$/TM)

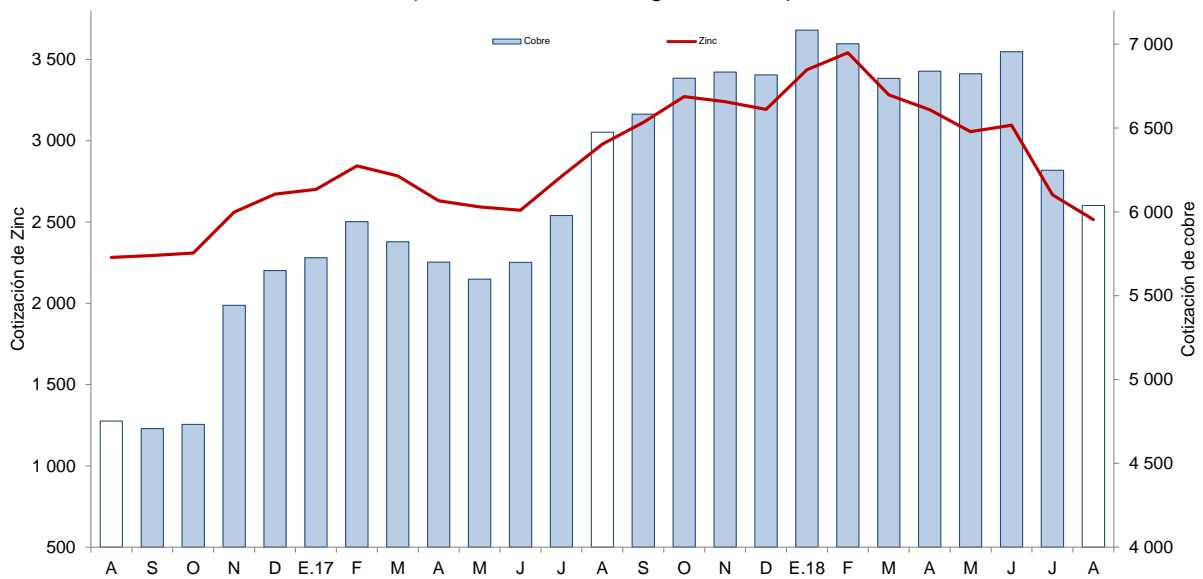

Fuente: Bloomberg.



## 2. Otros indicadores sectoriales

### 2.1 Sector manufactura

- En julio, la **manufactura** creció 11,2 por ciento interanual, básicamente, por la mayor producción de la industria primaria (72,4 por ciento); contrariamente, la industria no primaria presentó una disminución 0,9 por ciento. Cabe señalar que el sector continuó en su senda expansiva por cinco meses consecutivos (marzo-julio) con tasas de crecimiento de dos dígitos.
- Durante el transcurso de los siete primeros meses de 2018, la manufactura acumuló un crecimiento de 20,7 por ciento como resultado de la mayor producción en la industria primaria (32,5 por ciento) e industria no primaria (10,9 por ciento).

**CUADRO N° 06**  
**ANCASH: SECTOR MANUFACTURA**  
(Variación % real respecto a similar periodo del año anterior)

| Ramas de actividad                          | Estructura porcentual 2016 <sup>2/</sup> | Julio        |                            | Enero - Julio |                            |
|---|--|--------------|----------------------------|---------------|----------------------------|
|   |  | Var.%        | Contribución <sup>3/</sup> | Var.%         | Contribución <sup>3/</sup> |
| <b>MANUFACTURA PRIMARIA</b>                 | <b>39,0</b>                              | <b>72,4</b>  | <b>11,9</b>                | <b>32,5</b>   | <b>14,7</b>                |
| Harina y aceite de pescado                  | 13,1                                     | -100,0       | -4,9                       | 89,2          | 17,2                       |
| Conservas y productos congelados de pescado | 17,3                                     | 27,5         | 2,8                        | -9,1          | -1,8                       |
| Azúcar                                      | 8,6                                      | 939,0        | 14,0                       | -10,5         | -0,7                       |
| <b>MANUFACTURA NO PRIMARIA</b>              | <b>61,0</b>                              | <b>-0,9</b>  | <b>-0,8</b>                | <b>10,9</b>   | <b>6,0</b>                 |
| <b>Alimentos y Bebidas</b>                  | <b>5,3</b>                               | <b>529,5</b> | <b>2,0</b>                 | <b>23,1</b>   | <b>1,6</b>                 |
| Hortalizas/Frutas congeladas                | 1,8                                      | 398,4        | 1,5                        | 24,1          | 0,5                        |
| Arroz pilado                                | 2,9                                      | -            | 0,0                        | 29,0          | 1,2                        |
| Alcohol etílico                             | 0,5                                      | -            | 0,0                        | -35,7         | -0,2                       |
| <b>Sustancias y Productos Químicos</b>      | <b>8,7</b>                               | <b>-5,3</b>  | <b>-0,7</b>                | <b>-2,1</b>   | <b>-0,2</b>                |
| Oxígeno                                     | 7,9                                      | -4,1         | -0,5                       | -1,7          | -0,1                       |
| Nitrógeno                                   | 0,7                                      | 14,6         | 0,1                        | 12,0          | 0,1                        |
| Acetileno                                   | 0,2                                      | -100,0       | -0,4                       | -73,1         | -0,1                       |
| <b>Fabricación Metales Básicos</b>          | <b>47,0</b>                              | <b>-2,9</b>  | <b>-2,0</b>                | <b>11,4</b>   | <b>4,6</b>                 |
| Productos siderúrgicos                      | 47,0                                     | -2,9         | -2,0                       | 11,4          | 4,6                        |
| <b>SECTOR MANUFACTURA</b>                   | <b>100,0</b>                             | <b>11,2</b>  | <b>11,2</b>                | <b>20,7</b>   | <b>20,7</b>                |

1/ Cifras preliminares.

2/ A precios de 1994.

3/ En puntos porcentuales.

Fuente: Ministerio de Agricultura y Riego, Ministerio de la Producción y empresas industriales.

Elaboración: BCRP, Sucursal Trujillo. Departamento de Estudios Económicos.

- El favorable desempeño de la **industria primaria** registrado en el mes (72,4 por ciento) se sustenta, en mayor medida, en la industria azucarera cuya producción aumentó 939,0 por ciento por un efecto base estadístico, dado que en julio de 2017 la producción estuvo paralizada (29 días) por mantenimiento técnico programado de la fábrica/ingenio en la empresa Agroindustrias San Jacinto S.A.A. Igualmente, creció la producción de conservas y congelados de pescado (27,5 por ciento) por mayor disponibilidad de materia prima, particularmente del recurso papa. Contrariamente, no hubo producción de harina y aceite de pescado por suspensión de las actividades extractivas de su principal insumo (anchoveta).
- Durante el transcurso de enero a julio, la industria primaria acumuló un crecimiento de 32,5 por ciento interanual, básicamente, por el buen desempeño de la industria de harina y aceite de pescado cuya producción aumentó en 89,2 por ciento. En contraste, la industria azucarera así como la de conservas y productos congelados de pescado disminuyeron su producción en 10,5 por ciento y 9,1 por ciento, respectivamente.
- El leve retroceso de la **manufactura no primaria** (-0,9 por ciento) fue determinado por la industria siderúrgica cuya producción disminuyó 2,9 por ciento. El resto de grupos industriales mostraron comportamientos mixtos: la rama de alimentos y bebidas, creció 529,5 por ciento por un efecto estadístico; en cambio, la de sustancias y productos químicos decreció 5,3 por ciento.

- En los siete primeros meses de 2018, la manufactura no primaria creció 10,9 por ciento como resultado de la mayor producción del grupo de alimentos y bebidas (23,1 por ciento) y de la industria siderúrgica (11,4 por ciento). Cabe señalar que el 81,3 por ciento del valor bruto de producción del subsector no primario fue generado por la industria siderúrgica.

**GRÁFICO N° 04**  
**ANCASH: EVOLUCIÓN DE LA PRODUCCIÓN MANUFACTURERA NO PRIMARIA**  
 (Variación % real respecto a similar mes del año anterior)

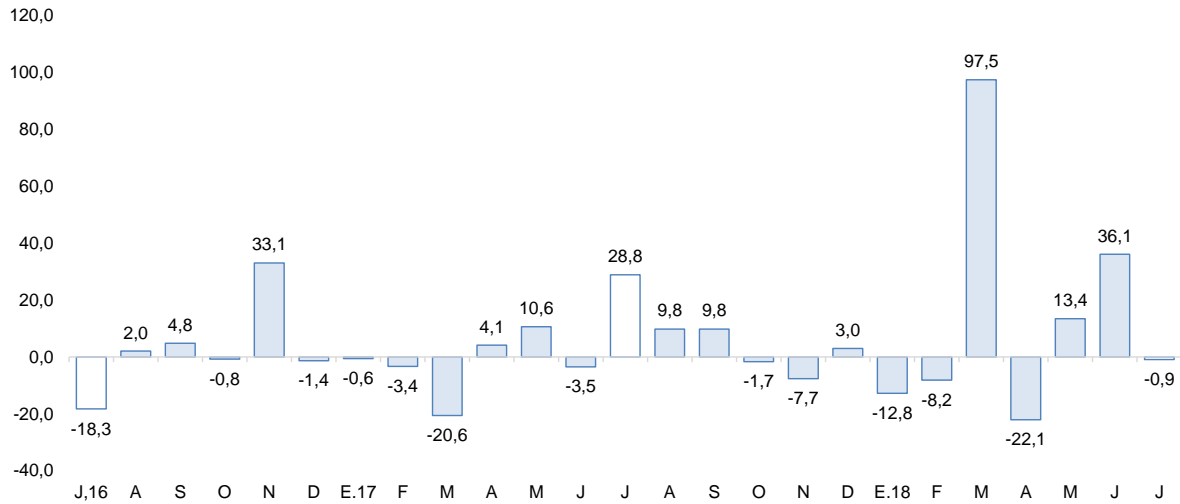

Fuente: Ministerio de Agricultura y Riego y empresas industriales.  
 Elaboración: BCRP, Sucursal Trujillo, Departamento de Estudios Económicos.

## 2.2 Sector construcción

- Los despachos de cemento continuaron expandiéndose por diez meses consecutivos. En julio aumentaron 4,0 por ciento con relación a similar mes de 2017 como reflejo del mayor gasto público destinado a obras de mejoramiento de la infraestructura vial, saneamiento básico, infraestructura educativa. Igualmente contribuyó la mayor actividad de la autoconstrucción (ejecución de obras en pequeña escala).
- Entre enero y julio, los despachos de cemento ascendieron a 89,4 mil Tm., 8,0 por ciento mayor a lo registrado en el periodo comparable de 2017 (82,8 mil Tm.).

**GRÁFICO N° 05**  
**ANCASH: EVOLUCIÓN DE DESPACHOS DE CEMENTO**  
 (Variación % real respecto a similar mes del año anterior)

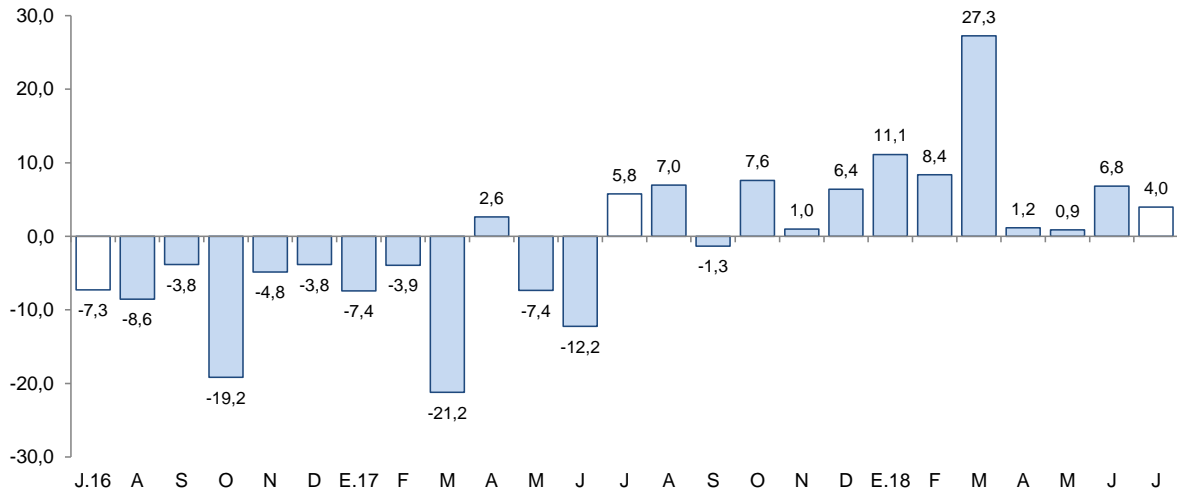

Fuente: Cementos Pacasmayo S.A.A.

## II. SECTOR EXTERNO

### 1. Exportaciones

- En Ancash, las exportaciones sumaron US\$ 438 millones en el mes de julio, mostrando un crecimiento de 87,0 por ciento interanual. Las exportaciones tradicionales aumentaron 92,3 por ciento y las no tradicionales a su vez, crecieron 6,3 por ciento. Asimismo, las exportaciones acumuladas en los primeros siete meses del año sumaron US\$ 2 819 millones; lo cual refleja una variación de 38,0 por ciento interanual.
- El aumento de las **exportaciones tradicionales** (US\$ 423 millones), responde principalmente a mayores ventas de productos mineros (105,2 por ciento) y pesqueros (58,3 por ciento); en el primer caso es explicado, básicamente, por un crecimiento en la venta de zinc (98,5 por ciento); y en el segundo caso, por las mayores ventas de harina de pescado (58,2 por ciento).
- Las **exportaciones no tradicionales** (US\$ 15 millones), aumentaron por mayores ventas en el sector pesquero (106,0 por ciento), básicamente por conchas congeladas (131,3 por ciento); mientras que las ventas en el sector agropecuario disminuyeron en 39,1 por ciento, principalmente, por menor exportación de paltas frescas (-50,1 por ciento).
- Las exportaciones acumuladas en el período enero-julio tienen como principal destino los siguientes países: China (65,1 por ciento), Alemania (6,5 por ciento) y España (4,5 por ciento). Para los dos primeros destinos el principal producto exportado es cobre; mientras que para el tercero, zinc. Asimismo, con relación a las exportaciones agropecuarias en el mismo periodo, los principales países de destino lo conforman: Países Bajos (34,4 por ciento), Estados Unidos (17,5 por ciento) y España (16,7 por ciento); en el caso de Países Bajos y España, el principal producto demandado es mangos frescos, mientras que para Estados Unidos, espárragos frescos.

**CUADRO Nº 07**  
**ANCASH: EXPORTACIONES POR GRUPO DE PRODUCTOS <sup>1/</sup>**  
(Valor FOB en millones de US\$)

| TIPO                              | Julio      |            |             | Enero - Julio |              |             |
|-----------------------------------|------------|------------|-------------|---------------|--------------|-------------|
|                                   | 2017       | 2018       | Var. %      | 2017          | 2018         | Var. %      |
| <b>PRODUCTOS TRADICIONALES</b>    | <b>220</b> | <b>423</b> | <b>92,3</b> | <b>1 916</b>  | <b>2 680</b> | <b>39,9</b> |
| Pesqueros                         | 61         | 96         | 58,3        | 352           | 436          | 23,9        |
| Mineros                           | 159        | 326        | 105,2       | 1 564         | 2 244        | 43,5        |
| Otros <sup>2/</sup>               | 0          | 0          | -           | 0             | 0            | -78,6       |
| <b>PRODUCTOS NO TRADICIONALES</b> | <b>14</b>  | <b>15</b>  | <b>6,3</b>  | <b>126</b>    | <b>139</b>   | <b>10,4</b> |
| Agropecuario                      | 12         | 7          | -39,1       | 82            | 90           | 9,9         |
| Pesqueros                         | 2          | 4          | 106,0       | 34            | 28           | -18,8       |
| Textiles                          | 0          | 0          | -78,0       | 0             | 0            | 61,3        |
| Sidero - metalúrgico y joyería    | 0          | 1          | 175,0       | 4             | 6            | 49,8        |
| Metal - mecánico                  | 0          | 0          | 3/          | 1             | 1            | -11,1       |
| Minería no metálica               | 0          | 3          | 3/          | 4             | 11           | 172,4       |
| Otros <sup>4/</sup>               | 0          | 1          | 382,6       | 1             | 3            | 331,0       |
| <b>TOTAL <sup>5/</sup></b>        | <b>234</b> | <b>438</b> | <b>87,0</b> | <b>2 042</b>  | <b>2 819</b> | <b>38,0</b> |

<sup>1/</sup> Cifras preliminares.

<sup>2/</sup> Comprende los productos tradicionales del sector agrícola y petróleo y derivados.

<sup>3/</sup> Variación mayor a 1000 por ciento.

<sup>4/</sup> Comprende los productos no tradicionales del sector maderas y papeles, químicos, minería no metálica

<sup>5/</sup> Debido al redondeo de los datos parciales, los totales pueden diferir de la suma de las partes.

Fuente: SUNAT.

Elaboración: BCRP. Sucursal Trujillo. Departamento de Estudios Económicos.

### III. CRÉDITOS Y DEPÓSITOS <sup>2/</sup>

#### 1. Créditos

- El saldo del **crédito** a julio de 2018 ascendió a S/ 3 646 millones, lo que significó un crecimiento de 3,1 por ciento interanual, por debajo de la tasa registrada en similar mes del año anterior (6,3 por ciento).

**CUADRO Nº 08**  
**ANCASH: CRÉDITO**  
(Saldos en millones de soles)

| Instituciones                           | Julio        |              |              |              |
|---|--------------|--------------|--------------|--------------|
|   | 2017         | 2018         | Estructura % | Var. %       |
| <b>Banco de la Nación <sup>1/</sup></b> | <b>182</b>   | <b>220</b>   | <b>6,0</b>   | <b>20,8</b>  |
| <b>Agrobanco <sup>2/</sup></b>          | <b>38</b>    | <b>29</b>    | <b>0,8</b>   | <b>-22,9</b> |
| <b>Banca Múltiple</b>                   | <b>2 763</b> | <b>2 819</b> | <b>77,3</b>  | <b>2,0</b>   |
| <b>Instituciones No Bancarias</b>       | <b>555</b>   | <b>578</b>   | <b>15,8</b>  | <b>4,1</b>   |
| Cajas Municipales                       | 335          | 336          | 9,2          | 0,2          |
| Cajas Rurales                           | 25           | 12           | 0,3          | -53,4        |
| Edpymes                                 | 10           | 9            | 0,3          | -8,4         |
| Empresas Financieras                    | 184          | 221          | 6,1          | 19,9         |
| <b>TOTAL <sup>3/</sup></b>              | <b>3 538</b> | <b>3 646</b> | <b>100,0</b> | <b>3,1</b>   |
| En MN                                   | 3 126        | 3 318        | 91,0         | 6,1          |
| En ME                                   | 412          | 328          | 9,0          | -20,3        |

<sup>1/</sup> Considera solo los créditos de consumo e hipotecario.

<sup>2/</sup> No considera los créditos a las demás empresas del sistema financiero.

<sup>3/</sup> Debido al redondeo de los datos parciales, los totales pueden diferir de la suma de las partes.

Fuente: Superintendencia de Banca, Seguros y AFP (SBS).

Elaboración: BCRP, Sucursal Trujillo. Departamento de Estudios Económicos.

<sup>2/</sup> En este informe los saldos en moneda extranjera se valúan al tipo de cambio constante de diciembre de 2017 (S/ 3,24 por dólar), a fin de aislar el efecto de la valuación cambiaria sobre los saldos en moneda extranjera.

- Por **tipo de institución**, el crédito de la banca múltiple, que concentra el 77,3 por ciento del crédito total, registró un aumento de 2,0 por ciento interanual. En tanto, las instituciones no bancarias mostraron un mayor dinamismo al registrar una tasa de crecimiento en sus colocaciones de 4,1 por ciento impulsadas, por el crédito de las empresas financieras (19,9 por ciento) y las cajas municipales (0,2 por ciento). En las entidades estatales, el Banco de la Nación registró un aumento de 20,8 por ciento; mientras que Agrobanco, una caída de 22,9 por ciento.
- En cuanto al **tipo de moneda**, las colocaciones en moneda nacional representaron el 91,0 por ciento del crédito total en julio y mostraron un crecimiento interanual de 6,1 por ciento. Lo otorgado en moneda extranjera, que representa el 9,0 por ciento restante, disminuyó 20,3 por ciento interanual.

**GRÁFICO N° 06**  
**ANCASH: EVOLUCIÓN DEL CRÉDITO**  
(Variación % respecto a similar mes del año anterior)

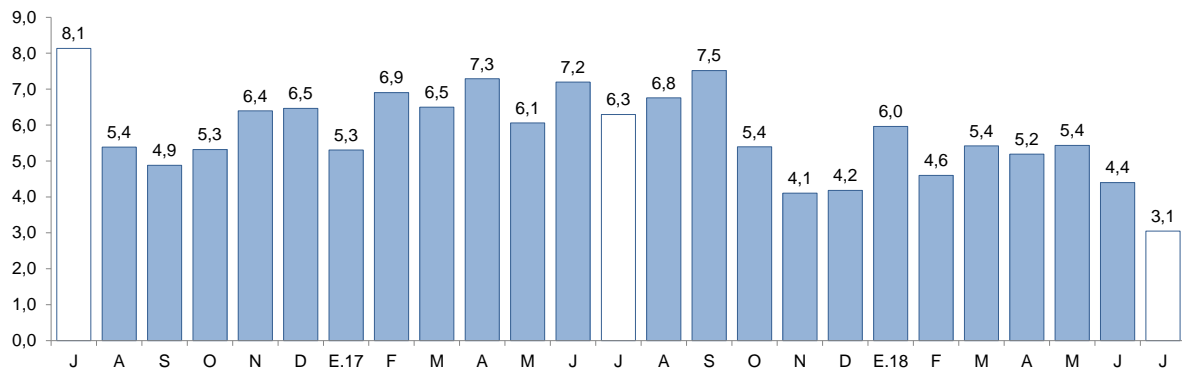

Fuente: Superintendencia de Banca, Seguros y AFP (SBS).

- La **tasa de morosidad** en junio fue de 7,4 por ciento, 1,0 puntos porcentuales más que la registrada en similar mes del año anterior. La morosidad de la banca múltiple (6,8 por ciento) aumentó en 0,7 puntos porcentuales; mientras que de las instituciones no bancarias (11,0 por ciento) en 1,1 puntos porcentuales. En tanto, la cartera morosa del Banco de la Nación (1,6 por ciento) se incrementó en 0,2 puntos porcentuales.

**GRÁFICO N° 07**  
**ANCASH: TASA DE MOROSIDAD 1/**  
(Porcentaje)

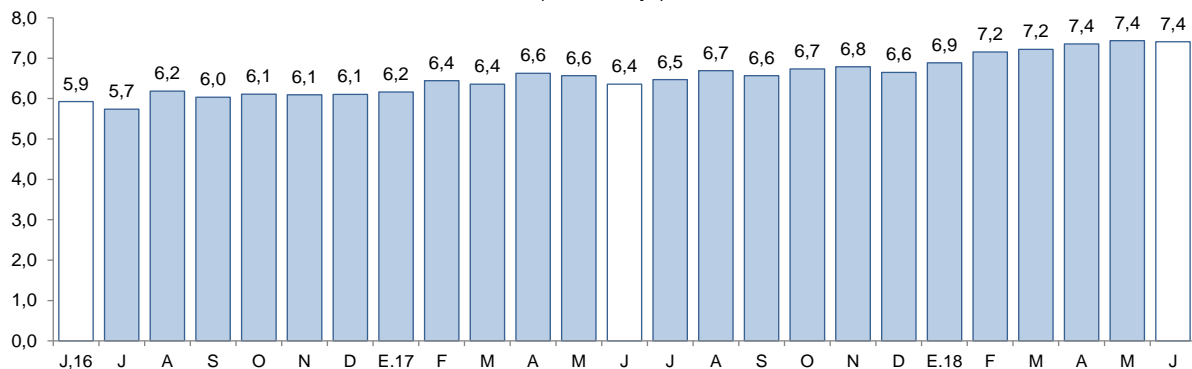

1/ Morosidad = (créditos vencidos + créditos en cobranza judicial) / colocaciones brutas.  
Fuente: Superintendencia de Banca, Seguros y AFP (SBS).



## 2. Depósitos

- Los **depósitos** en las instituciones financieras aumentaron 11,7 por ciento interanual en julio, por encima de la tasa registrada en similar mes del año anterior (5,1 por ciento).
- De acuerdo al **tipo de institución**, los depósitos en la banca múltiple, cuya participación en los depósitos totales asciende al 64,0 por ciento, aumentaron 7,8 por ciento interanual; y en las instituciones no bancarias, 13,0 por ciento, impulsados por las mayores captaciones de las empresas financieras (38,7 por ciento) y de las cajas municipales (15,5 por ciento). En tanto, los depósitos en el Banco de la Nación aumentaron 23,3 por ciento.
- Por **tipo de moneda**, los depósitos en moneda nacional representaron el 82,9 por ciento de los depósitos totales y mostraron un crecimiento interanual en julio de 18,1 por ciento. En tanto, lo otorgado en moneda extranjera, que representa el 17,1 por ciento restante, registró una caída de 11,6 por ciento interanual.

**CUADRO N° 09**  
**ANCASH: DEPÓSITOS**  
(Saldos en millones de soles)

| Instituciones                     | Julio        |              |              |             |
|-----------------------------------|--------------|--------------|--------------|-------------|
|                                   | 2017         | 2018         | Estructura % | Var. %      |
| <b>Banco de la Nación</b>         | <b>490</b>   | <b>604</b>   | <b>23,3</b>  | <b>23,3</b> |
| <b>Banca Múltiple</b>             | <b>1 538</b> | <b>1 658</b> | <b>64,0</b>  | <b>7,8</b>  |
| <b>Instituciones No Bancarias</b> | <b>291</b>   | <b>329</b>   | <b>12,7</b>  | <b>13,0</b> |
| Cajas Municipales                 | 232          | 268          | 10,3         | 15,5        |
| Cajas Rurales                     | 34           | 26           | 1,0          | -23,7       |
| Empresas Financieras              | 26           | 36           | 1,4          | 38,7        |
| <b>TOTAL <sup>1/</sup></b>        | <b>2 320</b> | <b>2 592</b> | <b>100,0</b> | <b>11,7</b> |
| Depósitos a la vista              | 521          | 534          | 20,6         | 2,4         |
| Depósitos de ahorro               | 1 026        | 1 213        | 46,8         | 18,2        |
| Depósitos a plazo                 | 772          | 845          | 32,6         | 9,4         |
| En MN                             | 1 819        | 2 148        | 82,9         | 18,1        |
| En ME                             | 501          | 443          | 17,1         | -11,6       |

1/ Debido al redondeo de los datos parciales, los totales pueden diferir de la suma de las partes.

Fuente: Superintendencia de Banca, Seguros y AFP (SBS).

Elaboración: BCRP, Sucursal Trujillo. Departamento de Estudios Económicos.

- Según la **modalidad de captación**, los depósitos de ahorro, que concentran el 46,8 por ciento de los depósitos totales, crecieron 18,2 por ciento interanual, seguido por los depósitos a plazos (9,4 por ciento) y los depósitos a la vista (2,4 por ciento).

**GRÁFICO N° 08**  
**ANCASH: EVOLUCIÓN DE LOS DEPÓSITOS**  
 (Variación % respecto a similar mes del año anterior)

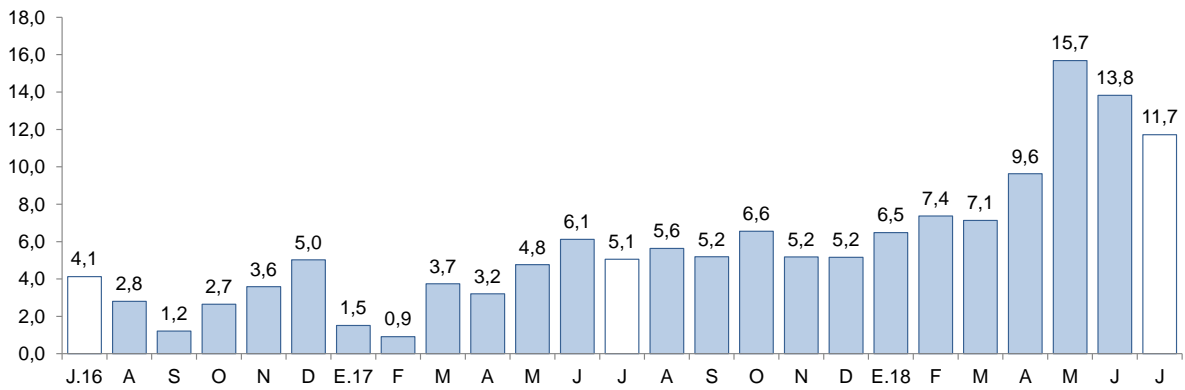

Fuente: Superintendencia de Banca, Seguros y AFP (SBS).

## IV. EJECUCIÓN DEL PRESUPUESTO PÚBLICO

### 1. Ejecución del Presupuesto del Gasto No Financiero

- La **ejecución del presupuesto del gasto no financiero** (S/ 414 millones) creció 9,9 por ciento interanual en julio, en términos reales. En tanto, en los primeros siete meses del año acumuló una expansión de 12,6 por ciento.

**CUADRO N° 10**  
**ANCASH: EJECUCIÓN DEL PRESUPUESTO DE PÚBLICO <sup>1/2/</sup>**  
 (En millones de soles)



|   | Julio      |            |                | Enero - Julio |              |                |
|---|------------|------------|----------------|---------------|--------------|----------------|
|   | 2017       | 2018       | Var. %<br>real | 2017          | 2018         | Var. %<br>real |
| <b>I. GASTOS CORRIENTES</b>                     | <b>262</b> | <b>299</b> | <b>12,4</b>    | <b>1 618</b>  | <b>1 764</b> | <b>7,9</b>     |
| <i>Gobierno nacional</i>                        | <b>106</b> | <b>124</b> | <b>14,4</b>    | <b>707</b>    | <b>722</b>   | <b>1,0</b>     |
| <i>Gobierno regional</i>                        | <b>111</b> | <b>125</b> | <b>11,4</b>    | <b>655</b>    | <b>767</b>   | <b>16,0</b>    |
| <i>Gobiernos locales</i>                        | <b>45</b>  | <b>50</b>  | <b>10,1</b>    | <b>256</b>    | <b>275</b>   | <b>6,1</b>     |
| <b>Remuneraciones</b>                           | <b>127</b> | <b>136</b> | <b>5,1</b>     | <b>785</b>    | <b>899</b>   | <b>13,4</b>    |
| Gobierno nacional                               | 38         | 34         | -12,0          | 243           | 237          | -3,5           |
| Gobierno regional                               | 76         | 87         | 13,0           | 468           | 576          | 21,8           |
| Gobiernos locales                               | 13         | 15         | 8,9            | 73            | 86           | 15,9           |
| <b>Bienes y Servicios</b>                       | <b>70</b>  | <b>79</b>  | <b>9,9</b>     | <b>463</b>    | <b>479</b>   | <b>2,4</b>     |
| Gobierno nacional                               | 23         | 32         | 35,2           | 199           | 193          | -4,1           |
| Gobierno regional                               | 21         | 17         | -22,1          | 109           | 118          | 7,0            |
| Gobiernos locales                               | 26         | 30         | 12,8           | 154           | 168          | 7,5            |
| <b>Transferencias <sup>3/</sup></b>             | <b>64</b>  | <b>85</b>  | <b>29,5</b>    | <b>371</b>    | <b>386</b>   | <b>3,0</b>     |
| Gobierno nacional                               | 45         | 57         | 25,9           | 265           | 291          | 8,9            |
| Gobierno regional                               | 14         | 22         | 52,2           | 77            | 73           | -6,3           |
| Gobiernos locales                               | 5          | 5          | -0,3           | 29            | 22           | -26,1          |
| <b>II. GASTOS DE CAPITAL</b>                    | <b>109</b> | <b>115</b> | <b>3,8</b>     | <b>420</b>    | <b>556</b>   | <b>31,1</b>    |
| <i>Gobierno nacional</i>                        | <b>36</b>  | <b>18</b>  | <b>-50,3</b>   | <b>107</b>    | <b>67</b>    | <b>-38,4</b>   |
| <i>Gobierno regional</i>                        | <b>6</b>   | <b>28</b>  | <b>351,4</b>   | <b>27</b>     | <b>181</b>   | <b>560,4</b>   |
| <i>Gobiernos locales</i>                        | <b>67</b>  | <b>69</b>  | <b>1,2</b>     | <b>285</b>    | <b>308</b>   | <b>6,8</b>     |
| <b>Formación bruta de capital <sup>4/</sup></b> | <b>109</b> | <b>114</b> | <b>2,9</b>     | <b>407</b>    | <b>545</b>   | <b>32,4</b>    |
| Gobierno nacional                               | 36         | 17         | -52,4          | 96            | 63           | -35,4          |
| Gobierno regional                               | 6          | 28         | 351,4          | 27            | 181          | 560,4          |
| Gobiernos locales                               | 67         | 69         | 0,9            | 284           | 301          | 4,7            |
| <b>Otros gastos de capital <sup>5/</sup></b>    | <b>0</b>   | <b>1</b>   | <b>2 114,3</b> | <b>12</b>     | <b>11</b>    | <b>-11,2</b>   |
| <b>III. GASTO NO FINANCIERO TOTAL (I+II)</b>    | <b>371</b> | <b>414</b> | <b>9,9</b>     | <b>2 038</b>  | <b>2 319</b> | <b>12,6</b>    |
| <i>Gobierno nacional</i>                        | <b>142</b> | <b>142</b> | <b>-1,9</b>    | <b>814</b>    | <b>788</b>   | <b>-4,2</b>    |
| <i>Gobierno regional</i>                        | <b>117</b> | <b>153</b> | <b>29,1</b>    | <b>682</b>    | <b>949</b>   | <b>37,7</b>    |
| <i>Gobiernos locales</i>                        | <b>112</b> | <b>119</b> | <b>4,7</b>     | <b>542</b>    | <b>582</b>   | <b>6,4</b>     |

<sup>1/</sup> Información actualizada al 31 de julio de 2018.

<sup>2/</sup> Considera las transferencias intergubernamentales del Gobierno Nacional.

<sup>3/</sup> Incluye el pago de pensiones, donaciones, transferencias y otros gastos corrientes.

<sup>4/</sup> Considera el gasto en Defensa e Interior.

<sup>5/</sup> Incluye donaciones y transferencias.

Fuente: Ministerio de Economía y Finanzas (MEF).

Elaboración: BCRP, Sucursal Trujillo. Departamento de Estudios Económicos.

- Los **gastos corrientes** alcanzaron S/ 299 millones, lo que significó una expansión real de 12,4 por ciento y reflejó un crecimiento en los gastos del Gobierno Nacional (14,4 por ciento), del Gobierno Regional (11,4 por ciento) y de los gobiernos locales (10,1 por ciento). En el periodo enero a julio, los gastos corrientes acumulan un aumento de 7,9 por ciento, impulsado por los mayores gastos del Gobierno Regional (16,0 por ciento) y de los gobiernos locales (6,1 por ciento), principalmente.
- En julio los gastos de **capital** aumentaron 3,8 por ciento interanual; esto responde, principalmente, a la mayor ejecución del Gobierno regional (351,4 por ciento) y los Gobiernos locales (1,2 por ciento), que compensaron la menor ejecución del Gobierno nacional (-50,3 por

ciento). En tanto, los gastos de capital acumularon en los primeros siete meses de 2018 un crecimiento de 31,1 por ciento.

- La **inversión** ejecutada en julio creció 2,9 por ciento interanual, impulsada por la mayor ejecución de obras, principalmente del Gobierno Regional (351,4 por ciento), que compensó la menor ejecución del Gobierno nacional (-52,4 por ciento). El crecimiento en el Gobierno Regional es explicado por la mayor ejecución de obras en proyectos de educación (S/ 8,5 millones) y educación (S/ 7,2 millones). Entre enero y julio, la inversión registró un crecimiento de 32,4 por ciento, sustentada por la mayor ejecución del Gobierno Regional (560,4 por ciento) y de los Gobiernos locales (4,7 por ciento).
- El avance de la inversión pública acumulada a julio representa el 25,1 por ciento del Presupuesto Institucional Modificado (PIM), 2,8 puntos porcentuales menos de lo ejecutado en el mismo periodo de 2017. El Gobierno Regional registra un avance de 35,4 por ciento, seguido por los gobiernos locales (24,8 por ciento) y por el Gobierno Nacional (13,8 por ciento).

**GRÁFICO N° 09**  
**ANCASH: EVOLUCIÓN DE LA EJECUCIÓN DEL PRESUPUESTO DE INVERSIONES**  
(Variación % real)

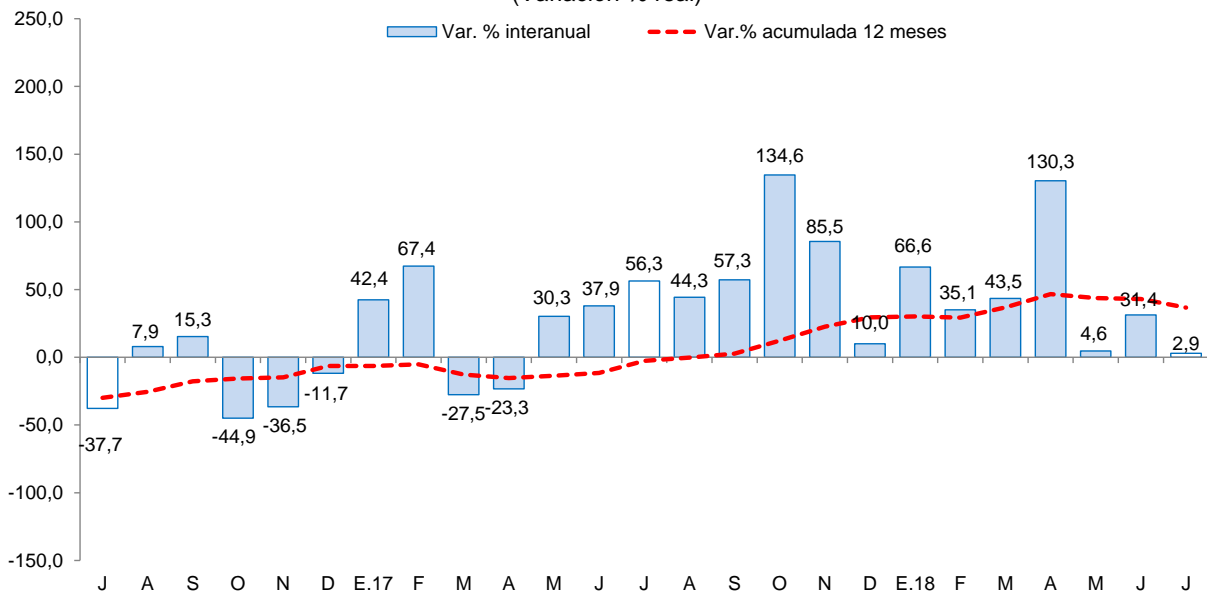

Fuente: Ministerio de Economía y Finanzas (MEF).

- Los principales proyectos ejecutados por los tres niveles de Gobierno en el mes fueron:

#### Gobierno Nacional

- Construcción del puente Antonio Raimondi y accesos (S/3,4 millones)
- Mejoramiento de la carretera Casma - Huaraz - Huari - Huacaybamba - Jircan - Tingo María - Monzón - EMP. PE-18A (Tingo María) por niveles de servicio (S/ 3,1 millones).
- Rehabilitación y remodelación de la infraestructura educativa y equipamiento de la Institución Educativa Capitán Marcelino Valverde Solórzano ubicada en la región Ancash, provincia de Sihuas y distrito de Sihuas (S/ 1,8 millones).

#### Gobierno Regional

- Recuperación y mejoramiento del servicio de transitabilidad de la carretera Marcará - Chancos - cruce Huapra, distrito de Marcará - Carhuaz - Ancash (S/ 2,5 millones).

- Construcción de la infraestructura de la I.E. Antonio Raimondi de Llamellin de la provincia de Antonio Raimondi - región Ancash (S/ 2,3 millones).
- Ampliación y mejoramiento de los servicios de agua potable y unidades básicas de saneamiento en las localidades de Quillash, Mashinca, Viejo Viscas, Patsamare, Quenhuan y Huallin en el distrito de Chacas, provincia de Asunción - Ancash (S/ 1,5 millones).

#### Gobiernos locales

- Creación del Centro Cultural de Nuevo Chimbote, distrito de Nuevo Chimbote - Santa - Ancash (S/ 3,3 millones).
- Creación del servicio de agua para riego del canal de Huishcash en el C.P. de Tres Estrellas de Putcor, distrito de Chavín De Huantar - Huari - Ancash (S/ 2,2 millones).
- Instalación del sistema de irrigación del caserío de Caninaco - distrito de San Luis, provincia de Carlos Fermín Fitzcarrald - Ancash (S/ 1,8 millones).

**V. ANEXOS**

ANEXO 1

ANCASH: PRODUCCIÓN AGROPECUARIA <sup>1/</sup>  
(T.m.)

| PRODUCTOS                      | 2017   |        |        |         |        |        |        | 2018   |        |        |        |        |        |        | PRODUCTOS                      |
|--------------------------------|--------|--------|--------|---------|--------|--------|--------|--------|--------|--------|--------|--------|--------|--------|--------------------------------|
|                                | JUN    | JUL    | AGO    | SET     | OCT    | NOV    | DIC    | ENE    | FEB    | MAR    | ABR    | MAY    | JUN    | JUL    |                                |
| <b>AGRÍCOLA</b>                |        |        |        |         |        |        |        |        |        |        |        |        |        |        | <b>AGRÍCOLA</b>                |
| Alcachofa                      | 0      | 0      | 0      | 0       | 0      | 2 500  | 5 400  | 0      | 0      | 0      | 0      | 0      | 0      | 0      | Alcachofa                      |
| Alfalfa                        | 20 390 | 19 444 | 18 585 | 17 794  | 17 578 | 18 161 | 19 587 | 20 435 | 21 349 | 22 047 | 22 386 | 21 614 | 20 924 | 20 128 | Alfalfa                        |
| Arroz cáscara                  | 0      | 0      | 0      | 0       | 0      | 0      | 0      | 0      | 1 100  | 13 880 | 19 140 | 26 350 | 22 650 | 0      | Arroz cáscara                  |
| Camote                         | 705    | 2 521  | 1 361  | 4 133   | 845    | 1 300  | 870    | 320    | 710    | 1 330  | 1 264  | 1 196  | 1 260  | 1 434  | Camote                         |
| Caña de azúcar                 | 89 428 | 4 929  | 48 501 | 100 918 | 90 165 | 88 321 | 70 452 | 65 685 | 85 180 | 86 509 | 0      | 0      | 88 098 | 84 454 | Caña de azúcar                 |
| Cebada grano                   | 572    | 3 167  | 2 379  | 407     | 0      | 0      | 0      | 0      | 0      | 0      | 0      | 0      | 65     | 2 163  | Cebada grano                   |
| Espárrago                      | 1 005  | 785    | 865    | 892     | 870    | 800    | 936    | 1 376  | 1 502  | 1 430  | 1 272  | 843    | 958    | 815    | Espárrago                      |
| Maíz amarillo duro             | 13 522 | 2 677  | 11 908 | 1 196   | 12 636 | 15 167 | 18 134 | 23 380 | 25 357 | 22 098 | 10 085 | 20 068 | 21 609 | 14 216 | Maíz amarillo duro             |
| Maíz amiláceo                  | 2 821  | 1 400  | 186    | 15      | 20     | 85     | 56     | 0      | 78     | 193    | 88     | 1 169  | 3 081  | 1 830  | Maíz amiláceo                  |
| Maíz choclo                    | 15 226 | 3 275  | 953    | 1 257   | 475    | 2 361  | 1 055  | 3 970  | 3 977  | 2 432  | 1 867  | 14 228 | 10 721 | 4 612  | Maíz choclo                    |
| Maracuyá                       | 387    | 238    | 225    | 304     | 248    | 227    | 428    | 700    | 727    | 790    | 770    | 576    | 448    | 330    | Maracuyá                       |
| Melocotón                      | 179    | 206    | 253    | 258     | 252    | 306    | 463    | 431    | 400    | 382    | 285    | 239    | 210    | 201    | Melocotón                      |
| Palta                          | 625    | 360    | 256    | 258     | 309    | 478    | 961    | 2 858  | 2 532  | 2 591  | 2 034  | 1 784  | 1 383  | 1 098  | Palta                          |
| Papa                           | 6 045  | 2 182  | 788    | 855     | 1 249  | 2 333  | 4 209  | 4 706  | 11 080 | 15 421 | 20 915 | 17 862 | 7 190  | 3 843  | Papa                           |
| Páprika                        | 74     | 125    | 230    | 26      | 186    | 26     | 410    | 0      | 0      | 65     | 32     | 0      | 160    | 132    | Páprika                        |
| Trigo                          | 827    | 5 502  | 4 708  | 1 025   | 7      | 0      | 0      | 0      | 0      | 0      | 0      | 0      | 235    | 4 781  | Trigo                          |
| Uva                            | 177    | 156    | 152    | 76      | 109    | 122    | 184    | 350    | 369    | 378    | 345    | 293    | 258    | 243    | Uva                            |
| <b>Otros agrícolas</b>         |        |        |        |         |        |        |        |        |        |        |        |        |        |        | <b>Otros agrícolas</b>         |
| Algodón rama                   | 0      | 0      | 0      | 0       | 0      | 0      | 0      | 0      | 316    | 340    | 767    | 0      | 0      | 0      | Algodón rama                   |
| Arándano                       | 15     | 33     | 42     | 72      | 70     | 200    | 162    | 77     | 57     | 60     | 53     | 55     | 53     | 50     | Arándano                       |
| Arveja grano verde             | 135    | 260    | 206    | 290     | 222    | 263    | 269    | 300    | 160    | 60     | 180    | 220    | 114    | 180    | Arveja grano verde             |
| Cebolla                        | 325    | 857    | 237    | 317     | 733    | 575    | 339    | 395    | 331    | 475    | 265    | 378    | 362    | 500    | Cebolla                        |
| Maíz morado                    | 38     | 76     | 129    | 154     | 114    | 24     | 28     | 250    | 392    | 506    | 536    | 355    | 66     | 117    | Maíz morado                    |
| Mango                          | 0      | 0      | 0      | 0       | 0      | 255    | 679    | 1 450  | 1 875  | 1 600  | 1 085  | 210    | 150    | 0      | Mango                          |
| Manzana                        | 148    | 113    | 105    | 81      | 173    | 326    | 582    | 531    | 578    | 520    | 472    | 305    | 283    | 219    | Manzana                        |
| Olluco                         | 617    | 218    | 24     | 0       | 42     | 72     | 115    | 38     | 0      | 590    | 442    | 653    | 692    | 426    | Olluco                         |
| Tomate                         | 855    | 770    | 710    | 495     | 483    | 271    | 310    | 390    | 272    | 170    | 773    | 788    | 810    | 515    | Tomate                         |
| Zapallo                        | 478    | 630    | 311    | 615     | 190    | 855    | 1 060  | 545    | 905    | 462    | 174    | 1 030  | 921    | 1 676  | Zapallo                        |
| <b>PECUARIO</b>                |        |        |        |         |        |        |        |        |        |        |        |        |        |        | <b>PECUARIO</b>                |
| Carne de ave <sup>3/</sup>     | 2 933  | 2 930  | 2 947  | 2 713   | 4 693  | 1 859  | 4 134  | 4 809  | 2 321  | 2 980  | 1 782  | 4 317  | 2 797  | 3 760  | Carne de Ave <sup>3/</sup>     |
| Carne de vacuno <sup>3/</sup>  | 759    | 716    | 781    | 764     | 772    | 773    | 756    | 834    | 865    | 877    | 878    | 856    | 802    | 778    | Carne de Vacuno <sup>3/</sup>  |
| Carne de ovino <sup>3/</sup>   | 114    | 117    | 117    | 118     | 118    | 118    | 117    | 116    | 113    | 123    | 111    | 115    | 115    | 114    | Carne de Ovino <sup>3/</sup>   |
| Leche                          | 1 329  | 1 321  | 1 415  | 1 367   | 1 415  | 1 367  | 1 379  | 1 591  | 1 598  | 1 601  | 1 581  | 1 581  | 1 502  | 1 417  | Leche                          |
| Carne de porcino <sup>3/</sup> | 111    | 119    | 113    | 114     | 121    | 119    | 121    | 144    | 144    | 151    | 145    | 148    | 129    | 119    | Carne de Porcino <sup>3/</sup> |
| Huevo                          | 112    | 112    | 101    | 98      | 93     | 91     | 98     | 102    | 102    | 92     | 96     | 101    | 110    | 108    | Huevo                          |

1/ Cifras preliminares.

2/ Peso neto.

Fuente: MINAGRI.

Elaboración: BCRP - Sucursal Trujillo. Departamento de Estudios Económicos.



**ANEXO 2**

**ANCASH: PRODUCCIÓN PESQUERA <sup>1/</sup>**  
(T.m.)

|                               | 2017          |              |              |              |              |              | 2018           |              |               |                |                |                |              |                               |
|-------------------------------|---------------|--------------|--------------|--------------|--------------|--------------|----------------|--------------|---------------|----------------|----------------|----------------|--------------|-------------------------------|
|                               | JUL           | AGO          | SET          | OCT          | NOV          | DIC          | ENE            | FEB          | MAR           | ABR            | MAY            | JUN            | JUL          |                               |
| <b>Consumo humano directo</b> | <b>4 725</b>  | <b>7 542</b> | <b>4 609</b> | <b>4 111</b> | <b>6 423</b> | <b>7 758</b> | <b>7 951</b>   | <b>8 567</b> | <b>25 996</b> | <b>13 480</b>  | <b>11 653</b>  | <b>13 824</b>  | <b>5 079</b> | <b>Consumo humano directo</b> |
| 1. Fresco                     | 642           | 648          | 530          | 641          | 847          | 777          | 756            | 415          | 570           | 515            | 793            | 335            | 419          | 1. Fresco                     |
| 2. Congelado                  | 655           | 492          | 350          | 746          | 1 094        | 1 197        | 918            | 1 375        | 11 959        | 1 857          | 1 950          | 10 138         | 2 487        | 2. Congelado                  |
| 3. Conservas                  | 3 428         | 6 402        | 3 729        | 2 724        | 4 482        | 5 784        | 6 277          | 6 776        | 13 467        | 11 108         | 8 910          | 3 351          | 2 173        | 3. Conservas                  |
| <b>Consumo industrial</b>     | <b>15 647</b> | <b>240</b>   | <b>58</b>    | <b>15</b>    | <b>4 722</b> | <b>0</b>     | <b>291 890</b> | <b>0</b>     | <b>1 950</b>  | <b>382 467</b> | <b>511 357</b> | <b>155 457</b> | <b>0</b>     | <b>Consumo industrial</b>     |
| 1. Anchoveta                  | 15 647        | 240          | 58           | 15           | 4 722        | 0            | 291 890        | 0            | 1 950         | 382 467        | 511 357        | 155 457        | 0            | 1. Anchoveta                  |

<sup>1/</sup> Cifras preliminares.

Fuente: Ministerio de Producción.

Elaboración: BCRP. Sucursal Trujillo. Departamento de Estudios Económicos.



ANEXO 3

ANCASH: PRODUCCIÓN MINERA <sup>1/</sup>

| PRODUCTOS               | 2017      |           |           |           |           |           | 2018      |           |           |           |           |           |           | PRODUCTOS               |
|-------------------------|-----------|-----------|-----------|-----------|-----------|-----------|-----------|-----------|-----------|-----------|-----------|-----------|-----------|-------------------------|
|                         | JUL       | AGO       | SET       | OCT       | NOV       | DIC       | ENE       | FEB       | MAR       | ABR       | MAY       | JUN       | JUL       |                         |
| <b>MINERÍA METÁLICA</b> |           |           |           |           |           |           |           |           |           |           |           |           |           | <b>MINERÍA METÁLICA</b> |
| Cobre (TMF)             | 38 037    | 37 130    | 42 114    | 36 869    | 33 415    | 40 227    | 32 715    | 41 339    | 39 674    | 36 442    | 40 093    | 35 881    | 33 723    | Cobre (TMF)             |
| Molibdeno (TMF)         | 491       | 299       | 401       | 490       | 498       | 729       | 358       | 431       | 457       | 324       | 222       | 226       | 169       | Molibdeno (TMF)         |
| Oro (Onzas troy)        | 8 781     | 9 369     | 9 229     | 10 197    | 8 739     | 8 126     | 7 681     | 7 100     | 8 711     | 7 278     | 8 689     | 8 232     | 8 985     | Oro (Onzas troy)        |
| Plata (Onzas troy)      | 2 416 294 | 1 854 198 | 2 627 332 | 1 863 887 | 1 958 196 | 2 162 133 | 1 708 564 | 1 792 665 | 1 747 567 | 1 769 178 | 1 956 616 | 1 973 446 | 1 807 159 | Plata (Onzas troy)      |
| Plomo (TMF)             | 3 930     | 2 866     | 3 718     | 2 261     | 4 084     | 2 689     | 2 903     | 1 813     | 1 652     | 1 605     | 1 641     | 2 950     | 2 453     | Plomo (TMF)             |
| Zinc (TMF)              | 33 310    | 45 293    | 55 883    | 42 966    | 52 702    | 37 268    | 37 595    | 43 393    | 38 899    | 51 384    | 55 462    | 50 878    | 48 494    | Zinc (TMF)              |

<sup>1/</sup> Cifras preliminares.

Fuente: MINEM.

Elaboración: BCRP, Sucursal Trujillo. Departamento de Estudios Económicos.



ANEXO 4

ANCASH: PRODUCCIÓN MANUFACTURERA  
(Índice 1994 = 100)

|  | 2017       |            |            |            |            |            | 2018       |            |            |            |            |            |            |  |
|--|------------|------------|------------|------------|------------|------------|------------|------------|------------|------------|------------|------------|------------|--|
|  | JUL        | AGO        | SET        | OCT        | NOV        | DIC        | ENE        | FEB        | MAR        | ABR        | MAY        | JUN        | JUL        |  |
| <b>MANUFACTURA PRIMARIA</b>                      | <b>12</b>  | <b>16</b>  | <b>20</b>  | <b>19</b>  | <b>30</b>  | <b>24</b>  | <b>87</b>  | <b>30</b>  | <b>71</b>  | <b>112</b> | <b>136</b> | <b>64</b>  | <b>20</b>  | <b>MANUFACTURA PRIMARIA</b>                      |
| 1512-15 HARINA Y ACEITE DE PESCADO               | 4          | 0          | 0          | 0          | 1          | 0          | 73         | 0          | 1          | 96         | 128        | 41         | 0          | 1512-15 HARINA Y ACEITE DE PESCADO               |
| Harina de Pescado                                | 4          | 0          | 0          | 0          | 1          | 0          | 75         | 0          | 0          | 96         | 131        | 41         | 0          | Harina de Pescado                                |
| Aceite de Pescado                                | 2          | 0          | 0          | 0          | 0          | 0          | 57         | 0          | 1          | 94         | 114        | 44         | 0          | Aceite de Pescado                                |
| 1512 CONSERVAS Y PRODUCTOS CONGELADOS DE PESCADO | 127        | 192        | 101        | 124        | 301        | 250        | 193        | 332        | 1 067      | 395        | 284        | 251        | 162        | 1512 CONSERVAS Y PRODUCTOS CONGELADOS DE PESCADO |
| Conservas de Pescado                             | 140        | 220        | 122        | 99         | 195        | 207        | 182        | 189        | 386        | 296        | 266        | 113        | 103        | Conservas de Pescado                             |
| Pescado Congelado                                | 78         | 86         | 18         | 222        | 702        | 415        | 233        | 879        | 3 666      | 773        | 351        | 778        | 387        | Pescado Congelado                                |
| 1542 AZÚCAR                                      | 93         | 466        | 1 214      | 1 062      | 1 039      | 819        | 738        | 960        | 908        | 0          | 0          | 969        | 964        | 1542 AZÚCAR                                      |
| <b>MANUFACTURA NO PRIMARIA</b>                   | <b>202</b> | <b>213</b> | <b>216</b> | <b>205</b> | <b>215</b> | <b>204</b> | <b>217</b> | <b>224</b> | <b>371</b> | <b>215</b> | <b>270</b> | <b>284</b> | <b>200</b> | <b>MANUFACTURA NO PRIMARIA</b>                   |
| 1513 CONSERVACION FRUTAS/HORTALIZAS              | 722        | 1 169      | 1 167      | 4 144      | 3 710      | 5 058      | 9 681      | 14 234     | 12 113     | 7 307      | 7 198      | 5 767      | 3 597      | 1513 CONSERVACION FRUTAS/HORTALIZAS              |
| 1531 PRODUCTOS DE MOLINERIA                      | 0          | 0          | 0          | 0          | 0          | 0          | 0          | 91         | 1 148      | 1 583      | 2 180      | 1 874      | 0          | 1531 PRODUCTOS DE MOLINERIA                      |
| Arroz Pilado                                     | 0          | 0          | 0          | 0          | 0          | 0          | 0          | 91         | 1 148      | 1 583      | 2 180      | 1 874      | 0          | Arroz Pilado                                     |
| 1551 BEBIDAS ALCOHÓLICAS                         | 0          | 156        | 413        | 407        | 336        | 198        | 0          | 309        | 455        | 0          | 0          | 430        | 190        | 1551 BEBIDAS ALCOHÓLICAS                         |
| Alcohol Etilico                                  | 0          | 156        | 413        | 407        | 336        | 198        | 0          | 309        | 455        | 0          | 0          | 430        | 190        | Alcohol Etilico                                  |
| 2411 SUSTANCIAS QUÍMICAS BÁSICAS                 | 4 692      | 3 523      | 4 400      | 4 354      | 4 522      | 4 461      | 4 478      | 4 161      | 4 769      | 4 443      | 4 629      | 4 703      | 4 444      | 2411 SUSTANCIAS QUÍMICAS BÁSICAS                 |
| Oxígeno  | 5 276      | 3 876      | 4 913      | 4 870      | 5 039      | 4 978      | 5 051      | 4 755      | 5 328      | 4 991      | 5 243      | 5 413      | 5 059      | Oxígeno  |
| Nitrógeno  | 49 807     | 43 961     | 54 663     | 52 316     | 55 245     | 56 126     | 50 032     | 50 015     | 66 388     | 59 596     | 62 560     | 53 366     | 57 062     | Nitrógeno  |
| Acetileno  | 644        | 608        | 467        | 489        | 558        | 466        | 461        | 48         | 242        | 193        | 0          | 0          | 0          | Acetileno  |
| 2710 INDUSTRIA DE HIERRO Y ACERO                 | 174        | 193        | 188        | 173        | 183        | 171        | 180        | 179        | 303        | 143        | 184        | 204        | 169        | 2710 INDUSTRIA DE HIERRO Y ACERO                 |
| Productos Siderúrgicos                           | 174        | 193        | 188        | 173        | 183        | 171        | 180        | 179        | 303        | 143        | 184        | 204        | 169        | Productos Siderúrgicos                           |
| <b>TOTAL</b>                                     | <b>55</b>  | <b>61</b>  | <b>64</b>  | <b>61</b>  | <b>72</b>  | <b>65</b>  | <b>117</b> | <b>74</b>  | <b>139</b> | <b>135</b> | <b>166</b> | <b>114</b> | <b>61</b>  | <b>TOTAL</b>                                     |

1 / Cifras preliminares.

Fuente: Ministerio de Agricultura y Riego, Ministerio de la Producción y empresas industriales.  
Elaboración: BCRP, Sucursal Trujillo, Departamento de Estudios Económicos.





ANEXO 5

**ANCASH: PRODUCCIÓN MANUFACTURERA**  
(Variaciones porcentuales)

| PRODUCTOS  | 2017          |               |               |               |               |               | 2018          |               |             |               |             |             |              | PRODUCTOS  |
|--|---------------|---------------|---------------|---------------|---------------|---------------|---------------|---------------|-------------|---------------|-------------|-------------|--------------|--|
|  | JUL           | AGO           | SET           | OCT           | NOV           | DIC           | ENE           | FEB           | MAR         | ABR           | MAY         | JUN         | JUL          |  |
| <b>MANUFACTURA PRIMARIA</b>                      | <b>- 75,1</b> | <b>- 79,1</b> | <b>- 55,5</b> | <b>- 49,0</b> | <b>- 60,1</b> | <b>- 79,2</b> | <b>32,2</b>   | <b>- 62,1</b> | <b>48,2</b> | <b>176,0</b>  | <b>33,2</b> | <b>40,1</b> | <b>72,4</b>  | <b>MANUFACTURA PRIMARIA</b>                      |
| 1512-15 HARINA Y ACEITE DE PESCADO               | - 83,6        | -             | -             | -             | - 97,6        | - 100,0       | 83,1          | -             | -           | 400,4         | 48,6        | 37,1        | - 100,0      | 1512-15 HARINA Y ACEITE DE PESCADO               |
| Harina de Pescado                                | - 83,1        | -             | -             | -             | - 97,5        | - 100,0       | 84,0          | -             | -           | 382,2         | 45,4        | 28,6        | - 100,0      | Harina de Pescado                                |
| Aceite de Pescado                                | - 89,5        | -             | -             | -             | - 98,9        | - 100,0       | 76,3          | -             | -           | 568,2         | 78,7        | 128,0       | - 100,0      | Aceite de Pescado                                |
| 1512 CONSERVAS Y PRODUCTOS CONGELADOS DE PESCADO | - 43,0        | - 83,0        | - 80,7        | - 69,9        | - 7,5         | 22,3          | - 43,1        | - 72,9        | 41,6        | 98,0          | 58,2        | 96,8        | 27,5         | 1512 CONSERVAS Y PRODUCTOS CONGELADOS DE PESCADO |
| Conservas de Pescado                             | - 30,5        | - 20,0        | - 62,7        | - 60,6        | - 6,4         | - 0,5         | - 33,2        | - 23,7        | 183,3       | 86,5          | 65,7        | - 13,2      | - 26,4       | Conservas de Pescado                             |
| Pescado Congelado                                | - 74,5        | - 98,0        | - 98,6        | - 78,5        | - 8,7         | 116,9         | - 60,6        | - 82,3        | 17,9        | 117,7         | 39,8        | 562,7       | 398,2        | Pescado Congelado                                |
| 1542 AZÚCAR                                      | - 92,0        | - 62,6        | - 4,4         | - 14,4        | - 14,9        | - 23,6        | - 12,9        | 21,8          | 90,5        | - 100,0       | - 100,0     | 8,0         | 939,0        | 1542 AZÚCAR                                      |
| <b>MANUFACTURA NO PRIMARIA</b>                   | <b>28,8</b>   | <b>9,8</b>    | <b>9,8</b>    | <b>- 1,7</b>  | <b>- 7,7</b>  | <b>3,0</b>    | <b>- 12,8</b> | <b>- 8,2</b>  | <b>97,5</b> | <b>- 22,1</b> | <b>13,4</b> | <b>36,1</b> | <b>- 0,9</b> | <b>MANUFACTURA NO PRIMARIA</b>                   |
| 1513 CONSERVACION FRUTAS/HORTALIZAS              | -             | 401,0         | 144,8         | 204,4         | - 22,0        | 29,6          | 1,4           | 20,8          | 46,7        | 50,6          | 24,6        | - 21,4      | 398,4        | 1513 CONSERVACION FRUTAS/HORTALIZAS              |
| 1531 PRODUCTOS DE MOLINERIA                      | -             | -             | -             | -             | -             | -             | - 100,0       | - 93,2        | - 13,8      | - 31,4        | 700,9       | -           | -            | 1531 PRODUCTOS DE MOLINERIA                      |
| Arroz Pilado                                     | -             | -             | -             | -             | -             | -             | - 100,0       | - 93,2        | - 13,8      | - 31,4        | 700,9       | -           | -            | Arroz Pilado                                     |
| 1551 BEBIDAS ALCOHÓLICAS                         | - 100,0       | - 60,6        | 16,4          | 12,4          | - 23,3        | - 45,1        | - 100,0       | 4,7           | 116,8       | - 100,0       | - 100,0     | - 4,9       | -            | 1551 BEBIDAS ALCOHÓLICAS                         |
| Alcohol Etilico                                  | - 100,0       | - 60,6        | 16,4          | 12,4          | - 23,3        | - 45,1        | - 100,0       | 4,7           | 116,8       | - 100,0       | - 100,0     | - 4,9       | -            | Alcohol Etilico                                  |
| 2411 SUSTANCIAS QUÍMICAS BÁSICAS                 | - 8,2         | - 30,4        | 5,6           | - 18,3        | - 13,4        | - 8,1         | 1,7           | - 5,1         | 7,5         | - 4,8         | - 5,5       | - 2,9       | - 5,3        | 2411 SUSTANCIAS QUÍMICAS BÁSICAS                 |
| Oxígeno  | - 9,3         | - 33,0        | 6,5           | - 18,1        | - 13,0        | - 9,6         | 0,3           | - 4,3         | 6,6         | - 5,2         | - 4,6       | 0,0         | - 4,1        | Oxígeno  |
| Nitrógeno  | - 1,9         | - 3,6         | - 2,5         | - 23,5        | - 20,9        | 5,7           | 20,9          | 7,1           | 29,1        | 14,8          | 8,5         | - 7,1       | 14,6         | Nitrógeno  |
| Acetileno  | 19,2          | 8,7           | 1,8           | - 3,7         | 5,2           | 12,2          | 9,3           | - 89,0        | - 41,4      | - 60,0        | - 100,0     | - 100,0     | - 100,0      | Acetileno  |
| 2710 INDUSTRIA DE HIERRO Y ACERO                 | 41,6          | 19,5          | 10,0          | - 0,3         | - 5,9         | 5,3           | - 14,2        | 4,8           | 158,1       | - 23,9        | - 5,4       | 21,1        | - 2,9        | 2710 INDUSTRIA DE HIERRO Y ACERO                 |
| Productos Siderúrgicos                           | 41,6          | 19,5          | 10,0          | - 0,3         | - 5,9         | 5,3           | - 14,2        | 4,8           | 158,1       | - 23,9        | - 5,4       | 21,1        | - 2,9        | Productos Siderúrgicos                           |
| <b>TOTAL</b>                                     | <b>- 23,6</b> | <b>- 41,6</b> | <b>- 18,5</b> | <b>- 19,7</b> | <b>- 35,0</b> | <b>- 51,3</b> | <b>8,5</b>    | <b>- 36,3</b> | <b>74,6</b> | <b>43,7</b>   | <b>25,1</b> | <b>37,8</b> | <b>11,2</b>  | <b>TOTAL</b>                                     |

1 / Cifras preliminares.

Fuente: Ministerio de Agricultura y Riego, Ministerio de la Producción y empresas industriales.



ANEXO 6

**ANCASH: EXPORTACIONES POR TIPO DE PRODUCTO <sup>1/</sup>**  
(Millones de US\$ FOB)

| TIPO                              | 2017       |            |            |            |            |            | 2018       |            |            |            |            |            |            | TIPO                              |
|-----------------------------------|------------|------------|------------|------------|------------|------------|------------|------------|------------|------------|------------|------------|------------|-----------------------------------|
|                                   | JUL        | AGO        | SET        | OCT        | NOV        | DIC        | ENE        | FEB        | MAR        | ABR        | MAY        | JUN        | JUL        |                                   |
| <b>Productos tradicionales</b>    | <b>220</b> | <b>242</b> | <b>380</b> | <b>248</b> | <b>329</b> | <b>430</b> | <b>296</b> | <b>317</b> | <b>389</b> | <b>355</b> | <b>448</b> | <b>452</b> | <b>423</b> | <b>Productos tradicionales</b>    |
| Pesqueros                         | 61         | 18         | 14         | 3          | 1          | 1          | 1          | 57         | 41         | 23         | 94         | 123        | 96         | Pesqueros                         |
| Mineros                           | 159        | 223        | 366        | 245        | 328        | 430        | 295        | 260        | 348        | 332        | 353        | 329        | 326        | Mineros                           |
| Otros 2/                          | 0          | 0          | 0          | 0          | 0          | 0          | 0          | 0          | 0          | 0          | 0          | 0          | 0          | Otros 2/                          |
| <b>Productos no tradicionales</b> | <b>14</b>  | <b>16</b>  | <b>16</b>  | <b>19</b>  | <b>15</b>  | <b>14</b>  | <b>15</b>  | <b>16</b>  | <b>26</b>  | <b>30</b>  | <b>21</b>  | <b>16</b>  | <b>15</b>  | <b>Productos no tradicionales</b> |
| Agropecuarios                     | 12         | 13         | 12         | 9          | 10         | 10         | 11         | 11         | 22         | 21         | 12         | 7          | 7          | Agropecuarios                     |
| Pesqueros                         | 2          | 3          | 3          | 6          | 5          | 4          | 3          | 2          | 2          | 5          | 7          | 5          | 4          | Pesqueros                         |
| Textiles                          | 0          | 0          | 0          | 0          | 0          | 0          | 0          | 0          | 0          | 0          | 0          | 0          | 0          | Textiles                          |
| Sidero - metalúrgico              | 0          | 1          | 1          | 1          | 1          | 1          | 1          | 0          | 1          | 1          | 1          | 1          | 1          | Sidero - metalúrgico              |
| Metal - mecánico                  | 0          | 0          | 0          | 0          | 0          | 0          | 0          | 0          | 0          | 0          | 0          | 0          | 0          | Metal - mecánico                  |
| Otros 3/                          | 0          | 0          | 0          | 4          | 0          | 0          | 0          | 3          | 0          | 3          | 1          | 3          | 3          | Otros 3/                          |
| <b>TOTAL</b>                      | <b>234</b> | <b>258</b> | <b>396</b> | <b>267</b> | <b>344</b> | <b>445</b> | <b>311</b> | <b>334</b> | <b>414</b> | <b>385</b> | <b>468</b> | <b>468</b> | <b>438</b> | <b>TOTAL</b>                      |

<sup>1/</sup> Cifras preliminares.

<sup>2/</sup> Comprende los productos tradicionales del sector agrícola y petróleo y derivados.

<sup>3/</sup> Comprende los productos no tradicionales del sector maderas y papeles, químicos, minería no metálica

Fuente: SUNAT.

Elaboración: BCRP. Sucursal Trujillo. Departamento de Estudios Económicos.



ANEXO 7

**ANCASH: EXPORTACIONES DE PRODUCTOS TRADICIONALES <sup>1/</sup>**  
(Valores FOB en millones de US\$)

| TIPO                      | 2017       |            |            |            |            |            |            | 2018       |            |            |            |            |            |            | TIPO                      |
|---------------------------|------------|------------|------------|------------|------------|------------|------------|------------|------------|------------|------------|------------|------------|------------|---------------------------|
|                           | JUN        | JUL        | AGO        | SET        | OCT        | NOV        | DIC        | ENE        | FEB        | MAR        | ABR        | MAY        | JUN        | JUL        |                           |
| <b>PESQUEROS</b>          |            |            |            |            |            |            |            |            |            |            |            |            |            |            | <b>PESQUEROS</b>          |
| <b>Harina de pescado</b>  |            |            |            |            |            |            |            |            |            |            |            |            |            |            | <b>Harina de pescado</b>  |
| Volumen (Miles de TM)     | 52         | 30         | 10         | 4          | 1          | 1          | 1          | 1          | 19         | 26         | 8          | 58         | 64         | 43         | Volumen (Miles de TM)     |
| Valor (Millones de US\$)  | 72         | 41         | 13         | 6          | 1          | 1          | 1          | 1          | 26         | 38         | 11         | 92         | 100        | 65         | Valor (Millones de US\$)  |
| <b>Aceite de pescado</b>  |            |            |            |            |            |            |            |            |            |            |            |            |            |            | <b>Aceite de pescado</b>  |
| Volumen (Miles de TM)     | 11         | 15         | 4          | 5          | 1          | 0          | 0          | 0          | 11         | 1          | 5          | 2          | 18         | 25         | Volumen (Miles de TM)     |
| Valor (Millones de US\$)  | 13         | 20         | 5          | 8          | 2          | 0          | 0          | 0          | 31         | 3          | 12         | 3          | 23         | 32         | Valor (Millones de US\$)  |
| <b>MINEROS</b>            |            |            |            |            |            |            |            |            |            |            |            |            |            |            | <b>MINEROS</b>            |
| <b>Cobre</b>              |            |            |            |            |            |            |            |            |            |            |            |            |            |            | <b>Cobre</b>              |
| Volumen (Miles de TM)     | 154        | 72         | 103        | 169        | 91         | 134        | 180        | 121        | 104        | 131        | 144        | 142        | 123        | 123        | Volumen (Miles de TM)     |
| Valor (Millones de US\$)  | 227        | 109        | 161        | 298        | 157        | 242        | 328        | 207        | 192        | 243        | 253        | 251        | 216        | 216        | Valor (Millones de US\$)  |
| <b>Oro</b>                |            |            |            |            |            |            |            |            |            |            |            |            |            |            | <b>Oro</b>                |
| Volumen (TM)              | 0          | 0          | 0          | 0          | 0          | 0          | 0          | 0          | 0          | 0          | 0          | 0          | 12         | 13         | Volumen (TM)              |
| Valor (Millones de US\$)  | 0          | 0          | 0          | 0          | 0          | 0          | 0          | 0          | 0          | 0          | 0          | 1          | 2          | 2          | Valor (Millones de US\$)  |
| <b>Zinc</b>               |            |            |            |            |            |            |            |            |            |            |            |            |            |            | <b>Zinc</b>               |
| Volumen (Miles de TM)     | 52         | 51         | 61         | 61         | 72         | 66         | 72         | 71         | 41         | 71         | 67         | 72         | 91         | 91         | Volumen (Miles de TM)     |
| Valor (Millones de US\$)  | 45         | 45         | 61         | 67         | 81         | 78         | 86         | 82         | 51         | 93         | 79         | 83         | 102        | 103        | Valor (Millones de US\$)  |
| <b>Otros minerales 2/</b> | 0          | 5          | 1          | 0          | 7          | 8          | 15         | 6          | 17         | 11         | 0          | 18         | 9          | 5          | <b>Otros minerales 2/</b> |
| <b>OTROS 3/</b>           | <b>0</b>   | <b>0</b>   | <b>0</b>   | <b>0</b>   | <b>0</b>   | <b>0</b>   | <b>0</b>   | <b>0</b>   | <b>0</b>   | <b>0</b>   | <b>0</b>   | <b>0</b>   | <b>0</b>   | <b>0</b>   | <b>OTROS 3/</b>           |
| <b>TOTAL</b>              | <b>358</b> | <b>220</b> | <b>242</b> | <b>380</b> | <b>248</b> | <b>329</b> | <b>430</b> | <b>296</b> | <b>317</b> | <b>389</b> | <b>355</b> | <b>448</b> | <b>452</b> | <b>423</b> | <b>TOTAL</b>              |

<sup>1/</sup> Cifras preliminares.

<sup>2/</sup> Comprende plata, plomo y metales menos.

<sup>3/</sup> Comprende algodón, lana y petróleo y derivados.

Fuente: SUNAT.

Elaboración: BCRP. Sucursal Trujillo. Departamento de Estudios Económicos.



**ANEXO 8**

**ANCASH: EXPORTACIONES DE PRODUCTOS NO TRADICIONALES <sup>1/</sup>**  
(Millones de US\$ FOB)

| TIPO                                 | 2017      |           |           |           |           |           | 2018      |           |           |           |           |           |           | TIPO                                 |
|--------------------------------------|-----------|-----------|-----------|-----------|-----------|-----------|-----------|-----------|-----------|-----------|-----------|-----------|-----------|--------------------------------------|
|                                      | JUL       | AGO       | SET       | OCT       | NOV       | DIC       | ENE       | FEB       | MAR       | ABR       | MAY       | JUN       | JUL       |                                      |
| <b>Prod. No Tradicional</b>          | <b>14</b> | <b>16</b> | <b>16</b> | <b>19</b> | <b>15</b> | <b>14</b> | <b>15</b> | <b>16</b> | <b>26</b> | <b>30</b> | <b>21</b> | <b>16</b> | <b>15</b> | <b>Prod. No Tradicional</b>          |
| <b>AGROPECUARIOS</b>                 | <b>12</b> | <b>13</b> | <b>12</b> | <b>9</b>  | <b>10</b> | <b>10</b> | <b>11</b> | <b>11</b> | <b>22</b> | <b>21</b> | <b>12</b> | <b>7</b>  | <b>7</b>  | <b>AGROPECUARIOS</b>                 |
| Frutas                               | 4         | 3         | 3         | 4         | 5         | 6         | 9         | 10        | 21        | 19        | 9         | 3         | 3         | Frutas                               |
| Legumbres                            | 7         | 9         | 8         | 5         | 4         | 3         | 1         | 0         | 0         | 1         | 3         | 3         | 4         | Legumbres                            |
| Productos vegetales diversos         | 0         | 0         | 0         | 1         | 0         | 0         | 0         | 0         | 0         | 1         | 0         | 0         | 0         | Productos vegetales diversos         |
| Cereales y sus preparaciones         | 0         | 0         | 0         | 0         | 0         | 0         | 0         | 0         | 0         | 0         | 0         | 0         | 0         | Cereales y sus preparaciones         |
| Té, café, cacao y escencias          | 0         | 0         | 0         | 0         | 0         | 0         | 0         | 0         | 0         | 0         | 0         | 0         | 0         | Té, café, cacao y escencias          |
| Resto                                | 0         | 0         | 0         | 0         | 0         | 0         | 0         | 0         | 0         | 0         | 0         | 0         | 0         | Resto                                |
| <b>PESQUEROS</b>                     | <b>2</b>  | <b>3</b>  | <b>3</b>  | <b>6</b>  | <b>5</b>  | <b>4</b>  | <b>3</b>  | <b>2</b>  | <b>2</b>  | <b>5</b>  | <b>7</b>  | <b>5</b>  | <b>4</b>  | <b>PESQUEROS</b>                     |
| Crustáceos y moluscos congelados     | 1         | 2         | 2         | 5         | 4         | 3         | 2         | 1         | 1         | 3         | 2         | 2         | 2         | Crustáceos y moluscos congelados     |
| Peparaciones y conservas             | 0         | 0         | 1         | 1         | 1         | 1         | 1         | 1         | 1         | 1         | 1         | 2         | 2         | Peparaciones y conservas             |
| Pescado congelado                    | 0         | 0         | 0         | 0         | 0         | 0         | 0         | 0         | 0         | 1         | 4         | 1         | 0         | Pescado congelado                    |
| Resto                                | 0         | 0         | 0         | 0         | 0         | 0         | 0         | 0         | 0         | 0         | 0         | 0         | 0         | Resto                                |
| <b>QUÍMICOS</b>                      | <b>0</b>  | <b>0</b>  | <b>0</b>  | <b>0</b>  | <b>0</b>  | <b>0</b>  | <b>0</b>  | <b>0</b>  | <b>0</b>  | <b>0</b>  | <b>1</b>  | <b>1</b>  | <b>1</b>  | <b>QUÍMICOS</b>                      |
| <b>SIDERO-METALÚRGICOS Y JOYERÍA</b> | <b>0</b>  | <b>1</b>  | <b>1</b>  | <b>1</b>  | <b>1</b>  | <b>1</b>  | <b>1</b>  | <b>0</b>  | <b>1</b>  | <b>1</b>  | <b>1</b>  | <b>1</b>  | <b>1</b>  | <b>SIDERO-METALÚRGICOS Y JOYERÍA</b> |
| <b>METAL-MECÁNICOS</b>               | <b>0</b>  | <b>0</b>  | <b>0</b>  | <b>0</b>  | <b>0</b>  | <b>0</b>  | <b>0</b>  | <b>0</b>  | <b>0</b>  | <b>0</b>  | <b>0</b>  | <b>0</b>  | <b>0</b>  | <b>METAL-MECÁNICOS</b>               |
| <b>OTROS</b>                         | <b>0</b>  | <b>0</b>  | <b>0</b>  | <b>4</b>  | <b>0</b>  | <b>0</b>  | <b>0</b>  | <b>3</b>  | <b>0</b>  | <b>3</b>  | <b>0</b>  | <b>3</b>  | <b>3</b>  | <b>OTROS</b>                         |
| <b>TOTAL</b>                         | <b>14</b> | <b>16</b> | <b>16</b> | <b>19</b> | <b>15</b> | <b>14</b> | <b>15</b> | <b>16</b> | <b>26</b> | <b>30</b> | <b>21</b> | <b>16</b> | <b>15</b> | <b>TOTAL</b>                         |

<sup>1/</sup> Cifras preliminares.

Fuente: SUNAT.

Elaboración: BCRP. Sucursal Trujillo. Departamento de Estudios Económicos.



**ANEXO 9**

**ANCASH: IMPORTACIONES FOB POR EL PUERTO DE CHIMBOTE <sup>1/</sup>**  
(Valores FOB en millones de US\$)

|  | 2017      |           |          |           |          |           | 2018     |          |           |           |          |           |          |  |
|--|-----------|-----------|----------|-----------|----------|-----------|----------|----------|-----------|-----------|----------|-----------|----------|--|
|  | JUL       | AGO       | SET      | OCT       | NOV      | DIC       | ENE      | FEB      | MAR       | ABR       | MAY      | JUN       | JUL      |  |
| <b>I. Bienes de consumo</b>                                | 0         | 0         | 0        | 0         | 0        | 0         | 1        | 0        | 0         | 3         | 0        | 0         | 1        | <b>I. Bienes de consumo</b>                                |
| <b>II. Insumos</b>   | 8         | 14        | 2        | 12        | 0        | 9         | 8        | 8        | 19        | 12        | 5        | 15        | 2        | <b>II. Insumos</b>   |
| Materias primas para la industria                          | 8         | 8         | 2        | 12        | 0        | 6         | 8        | 8        | 19        | 7         | 5        | 11        | 2        | Materias primas para la industria                          |
| <b>III. Bienes de capital y materiales de construcción</b> | 6         | 4         | 0        | 4         | 0        | 1         | 0        | 2        | 3         | 6         | 0        | 6         | 4        | <b>III. Bienes de capital y materiales de construcción</b> |
| Materiales de construcción                                 | 6         | 4         | 0        | 4         | 0        | 1         | 0        | 2        | 3         | 6         | 0        | 6         | 4        | Materiales de construcción                                 |
| <b>TOTAL</b>   | <b>14</b> | <b>18</b> | <b>2</b> | <b>17</b> | <b>0</b> | <b>10</b> | <b>9</b> | <b>9</b> | <b>23</b> | <b>21</b> | <b>5</b> | <b>21</b> | <b>8</b> | <b>TOTAL</b>   |

<sup>1/</sup> Cifras preliminares.

Fuente: SUNAT.

Elaboración: BCRP, Sucursal Trujillo. Departamento de Estudios Económicos.



**ANEXO 10**

**ANCASH: CRÉDITO <sup>1/</sup>**  
(En millones de soles)

| ENTIDADES FINANCIERAS             | 2017         |              |              |              |              |              | 2018         |              |              |              |              |              |              | ENTIDADES FINANCIERAS             |
|-----------------------------------|--------------|--------------|--------------|--------------|--------------|--------------|--------------|--------------|--------------|--------------|--------------|--------------|--------------|-----------------------------------|
|                                   | JUL          | AGO          | SET          | OCT          | NOV          | DIC          | ENE          | FEB          | MAR          | ABR          | MAY          | JUN          | JUL          |                                   |
| <b>I. Banco de la Nación</b>      | 182          | 193          | 197          | 199          | 201          | 202          | 206          | 210          | 213          | 215          | 217          | 218          | 220          | <b>I. Banco de la Nación</b>      |
| <b>II. Agrobanco</b>              | 38           | 39           | 40           | 40           | 39           | 38           | 37           | 36           | 35           | 33           | 31           | 30           | 29           | <b>II. Agrobanco</b>              |
| <b>III. Banca Múltiple</b>        | 2 763        | 2 754        | 2 809        | 2 777        | 2 795        | 2 811        | 2 825        | 2 818        | 2 830        | 2 825        | 2 830        | 2 855        | 2 819        | <b>III. Banca Múltiple</b>        |
| <b>IV. Entidades no Bancarias</b> | 555          | 559          | 566          | 570          | 573          | 577          | 578          | 580          | 579          | 580          | 581          | 579          | 578          | <b>IV. Entidades no Bancarias</b> |
| Cajas Municipales                 | 335          | 336          | 340          | 344          | 345          | 343          | 344          | 345          | 344          | 343          | 342          | 339          | 336          | Cajas Municipales                 |
| Cajas Rurales de Ahorro y Crédito | 25           | 24           | 24           | 19           | 14           | 13           | 13           | 13           | 13           | 13           | 13           | 12           | 12           | Cajas Rurales de Ahorro y Crédito |
| Edpymes                           | 10           | 11           | 10           | 11           | 11           | 11           | 12           | 11           | 11           | 11           | 10           | 10           | 9            | Edpymes                           |
| Financieras                       | 184          | 188          | 192          | 197          | 203          | 210          | 210          | 211          | 211          | 214          | 216          | 218          | 221          | Financieras                       |
| <b>TOTAL</b>                      | <b>3 538</b> | <b>3 546</b> | <b>3 612</b> | <b>3 585</b> | <b>3 607</b> | <b>3 628</b> | <b>3 647</b> | <b>3 645</b> | <b>3 657</b> | <b>3 652</b> | <b>3 658</b> | <b>3 683</b> | <b>3 646</b> | <b>TOTAL</b>                      |
| <b>En M/N</b>                     | 3 126        | 3 152        | 3 199        | 3 203        | 3 227        | 3 249        | 3 263        | 3 266        | 3 281        | 3 297        | 3 321        | 3 335        | 3 318        | <b>En M/N</b>                     |
| <b>En M/E</b>                     | 412          | 394          | 413          | 382          | 380          | 379          | 384          | 379          | 377          | 355          | 338          | 348          | 328          | <b>En M/E</b>                     |

1/ Cifras preliminares.

Fuente: Superintendencia de Banca, Seguros y AFP (SBS).

Elaboración: BCRP, Sucursal Trujillo. Departamento de Estudios Económicos.



**ANEXO 11**

**ANCASH: TASA DE MOROSIDAD**  
(En porcentaje)

| ENTIDADES FINANCIERAS             | 2017       |            |            |            |            |            |            | 2018       |            |            |            |            |            | ENTIDADES FINANCIERAS             |
|-----------------------------------|------------|------------|------------|------------|------------|------------|------------|------------|------------|------------|------------|------------|------------|-----------------------------------|
|                                   | JUN        | JUL        | AGO        | SET        | OCT        | NOV        | DIC        | ENE        | FEB        | MAR        | ABR        | MAY        | JUN        |                                   |
| <b>I. Banco de la Nación</b>      | 1,4        | 1,4        | 1,4        | 1,4        | 1,4        | 1,4        | 1,4        | 1,4        | 1,4        | 1,4        | 1,4        | 1,5        | 1,6        | <b>I. Banco de la Nación</b>      |
| <b>II. Agrobanco</b>              | 10,7       | 13,2       | 14,4       | 14,6       | 14,7       | 12,7       | 12,3       | 15,0       | 13,8       | 18,7       | 26,5       | 33,5       | 38,3       | <b>II. Agrobanco</b>              |
| <b>III. Banca Múltiple</b>        | 6,1        | 6,2        | 6,5        | 6,3        | 6,5        | 6,6        | 6,4        | 6,6        | 6,9        | 6,8        | 6,9        | 6,9        | 6,8        | <b>III. Banca Múltiple</b>        |
| <b>IV. Entidades no Bancarias</b> | 6,4        | 9,0        | 9,1        | 9,0        | 9,2        | 9,2        | 9,2        | 9,6        | 10,0       | 10,6       | 10,8       | 10,6       | 11,0       | <b>IV. Entidades no Bancarias</b> |
| Cajas Municipales                 | 11,5       | 11,6       | 11,3       | 11,3       | 11,6       | 11,8       | 11,6       | 12,3       | 12,8       | 13,6       | 13,7       | 13,7       | 14,5       | Cajas Municipales                 |
| Cajas Rurales de Ahorro y Crédito | 5,9        | 4,7        | 5,4        | 6,0        | 5,5        | 3,9        | 4,3        | 3,3        | 3,8        | 4,3        | 4,0        | 4,2        | 4,1        | Cajas Rurales de Ahorro y Crédito |
| Edpymes                           | 8,4        | 8,1        | 9,1        | 9,8        | 9,6        | 8,3        | 8,9        | 11,7       | 12,5       | 13,2       | 12,0       | 12,5       | 10,5       | Edpymes                           |
| Financieras                       | 5,0        | 5,0        | 5,5        | 5,3        | 5,4        | 5,3        | 5,5        | 5,4        | 5,8        | 6,0        | 6,4        | 6,1        | 5,9        | Financieras                       |
| <b>TOTAL</b>                      | <b>6,4</b> | <b>6,5</b> | <b>6,7</b> | <b>6,6</b> | <b>6,7</b> | <b>6,8</b> | <b>6,6</b> | <b>6,9</b> | <b>7,2</b> | <b>7,2</b> | <b>7,4</b> | <b>7,4</b> | <b>7,4</b> | <b>TOTAL</b>                      |

Fuente: Superintendencia de Banca, Seguros y AFP (SBS).  
Elaboración: BCRP, Sucursal Trujillo. Departamento de Estudios Económicos.



ANEXO 12

**ANCASH: DEPOSITOS <sup>1/</sup>**  
(En millones de soles)

| INSTITUCIONES                      | 2017         |              |              |              |              |              | 2018         |              |              |              |              |              |              | INSTITUCIONES                      |
|------------------------------------|--------------|--------------|--------------|--------------|--------------|--------------|--------------|--------------|--------------|--------------|--------------|--------------|--------------|------------------------------------|
|                                    | JUL          | AGO          | SET          | OCT          | NOV          | DIC          | ENE          | FEB          | MAR          | ABR          | MAY          | JUN          | JUL          |                                    |
| <b>I. Banco de la Nación</b>       | 490          | 516          | 490          | 498          | 496          | 529          | 542          | 543          | 529          | 548          | 586          | 596          | 604          | <b>I. Banco de la Nación</b>       |
| <b>II. Banca Múltiple</b>          | 1 538        | 1 479        | 1 488        | 1 500        | 1 472        | 1 519        | 1 515        | 1 503        | 1 561        | 1 573        | 1 675        | 1 684        | 1 658        | <b>II. Banca Múltiple</b>          |
| <b>III. Entidades no Bancarias</b> | 291          | 295          | 296          | 297          | 306          | 309          | 311          | 313          | 316          | 320          | 327          | 327          | 329          | <b>III. Entidades no Bancarias</b> |
| Cajas Municipales                  | 232          | 237          | 240          | 242          | 253          | 256          | 258          | 259          | 260          | 263          | 269          | 268          | 268          | Cajas Municipales                  |
| Cajas Rurales de Ahorro y Crédito  | 34           | 31           | 29           | 28           | 25           | 25           | 25           | 25           | 25           | 25           | 25           | 25           | 26           | Cajas Rurales de Ahorro y Crédito  |
| Financieras                        | 26           | 26           | 26           | 27           | 28           | 28           | 28           | 29           | 30           | 32           | 33           | 33           | 36           | Financieras                        |
| <b>TOTAL</b>                       | <b>2 320</b> | <b>2 289</b> | <b>2 274</b> | <b>2 295</b> | <b>2 274</b> | <b>2 357</b> | <b>2 368</b> | <b>2 359</b> | <b>2 406</b> | <b>2 441</b> | <b>2 587</b> | <b>2 607</b> | <b>2 592</b> | <b>TOTAL</b>                       |
| <b>En M/N</b>                      | 1 819        | 1 839        | 1 832        | 1 850        | 1 843        | 1 942        | 1 949        | 1 944        | 1 981        | 1 996        | 2 121        | 2 136        | 2 148        | <b>En M/N</b>                      |
| <b>En M/E</b>                      | 501          | 451          | 441          | 445          | 431          | 415          | 419          | 415          | 425          | 445          | 466          | 470          | 443          | <b>En M/E</b>                      |

1/ Cifras preliminares.

Fuente: Superintendencia de Banca, Seguros y AFP (SBS).

Elaboración: BCRP, Sucursal Trujillo. Departamento de Estudios Económicos.





ANEXO 13

ANCASH: INGRESOS RECAUDADOS POR EL GOBIERNO CENTRAL <sup>1/</sup>  
(En millones de soles)

| RUBROS                                   | 2017      |           |           |           |           |           | 2018      |           |           |           |           |           |           | RUBROS                                   |
|--|-----------|-----------|-----------|-----------|-----------|-----------|-----------|-----------|-----------|-----------|-----------|-----------|-----------|--|
|  | JUL       | AGO       | SET       | OCT       | NOV       | DIC       | ENE       | FEB       | MAR       | ABR       | MAY       | JUN       | JUL       |  |
| <b>I. INGRESOS TRIBUTARIOS</b>           | <b>34</b> | <b>39</b> | <b>27</b> | <b>47</b> | <b>24</b> | <b>44</b> | <b>29</b> | <b>42</b> | <b>26</b> | <b>58</b> | <b>32</b> | <b>35</b> | <b>39</b> | <b>I. INGRESOS TRIBUTARIOS</b>           |
| <b>1. Impuestos a la Renta</b>           | <b>8</b>  | <b>8</b>  | <b>8</b>  | <b>8</b>  | <b>8</b>  | <b>9</b>  | <b>10</b> | <b>9</b>  | <b>10</b> | <b>14</b> | <b>9</b>  | <b>8</b>  | <b>8</b>  | <b>1. Impuestos a los Ingresos</b>       |
| - Personas Naturales                     | 4         | 5         | 4         | 4         | 4         | 4         | 6         | 4         | 4         | 7         | 5         | 4         | 4         | - Personas Naturales                     |
| - Personas Jurídicas                     | 3         | 3         | 4         | 3         | 4         | 4         | 4         | 4         | 3         | 3         | 3         | 3         | 3         | - Personas Jurídicas                     |
| - Regularización                         | 1         | 1         | 0         | 0         | 1         | 0         | 0         | 0         | 3         | 4         | 2         | 1         | 1         | - Regularización                         |
| <b>2. Impuestos a la Importación</b>     | <b>0</b>  | <b>0</b>  | <b>0</b>  | <b>0</b>  | <b>0</b>  | <b>0</b>  | <b>0</b>  | <b>0</b>  | <b>0</b>  | <b>0</b>  | <b>0</b>  | <b>0</b>  | <b>0</b>  | <b>2. Impuestos a la Importación</b>     |
| <b>3. Impuestos General a las Ventas</b> | <b>23</b> | <b>24</b> | <b>17</b> | <b>36</b> | <b>12</b> | <b>30</b> | <b>18</b> | <b>32</b> | <b>14</b> | <b>37</b> | <b>17</b> | <b>24</b> | <b>24</b> | <b>3. Impuestos General a las Ventas</b> |
| - Operaciones Internas                   | 11        | 11        | 16        | 27        | 11        | 25        | 14        | 25        | 11        | 16        | 11        | 15        | 15        | - Operaciones Internas                   |
| - Operaciones Externas                   | 13        | 13        | 1         | 9         | 1         | 6         | 4         | 7         | 3         | 22        | 6         | 9         | 10        | - Operaciones Externas                   |
| <b>4. Impuestos Selectivo al Consumo</b> | <b>0</b>  | <b>4</b>  | <b>0</b>  | <b>0</b>  | <b>0</b>  | <b>2</b>  | <b>0</b>  | <b>0</b>  | <b>0</b>  | <b>0</b>  | <b>2</b>  | <b>0</b>  | <b>3</b>  | <b>4. Impuestos Selectivo al Consumo</b> |
| <b>5. Otros Ingresos Tributarios</b>     | <b>3</b>  | <b>3</b>  | <b>3</b>  | <b>3</b>  | <b>3</b>  | <b>3</b>  | <b>2</b>  | <b>2</b>  | <b>2</b>  | <b>6</b>  | <b>3</b>  | <b>3</b>  | <b>3</b>  | <b>5. Otros Ingresos Tributarios</b>     |
| <b>II. INGRESOS NO TRIBUTARIOS</b>       | <b>1</b>  | <b>1</b>  | <b>2</b>  | <b>2</b>  | <b>1</b>  | <b>1</b>  | <b>0</b>  | <b>2</b>  | <b>3</b>  | <b>1</b>  | <b>2</b>  | <b>1</b>  | <b>3</b>  | <b>II. INGRESOS NO TRIBUTARIOS</b>       |
| <b>INGRESOS CORRIENTES (I+II)</b>        | <b>35</b> | <b>40</b> | <b>29</b> | <b>49</b> | <b>25</b> | <b>45</b> | <b>30</b> | <b>45</b> | <b>29</b> | <b>59</b> | <b>34</b> | <b>36</b> | <b>42</b> | <b>INGRESOS CORRIENTES (I+II)</b>        |

Fuente: SUNAT.

Elaboración: BCRP, Sucursal Trujillo. Departamento de Estudios Económicos.



ANEXO 14

ANCASH: EJECUCIÓN DEL PRESUPUESTO PÚBLICO, SEGÚN TIPO DE GASTO <sup>1/</sup>  
(En millones de soles)

|   | 2017       |            |            |            |            |            | 2018       |            |            |            |            |            |            |  |
|---|------------|------------|------------|------------|------------|------------|------------|------------|------------|------------|------------|------------|------------|--|
|   | JUL        | AGO        | SET        | OCT        | NOV        | DIC        | ENE        | FEB        | MAR        | ABR        | MAY        | JUN        | JUL        |  |
| <b>I. GASTOS CORRIENTES</b>                     | <b>262</b> | <b>278</b> | <b>211</b> | <b>234</b> | <b>238</b> | <b>436</b> | <b>201</b> | <b>221</b> | <b>240</b> | <b>291</b> | <b>249</b> | <b>263</b> | <b>299</b> | <b>I. GASTOS CORRIENTES</b>                  |
| <i>Gobierno nacional</i>                        | 106        | 134        | 77         | 98         | 80         | 144        | 79         | 92         | 97         | 125        | 95         | 109        | 124        | <i>Gobierno nacional</i>                     |
| <i>Gobierno regional</i>                        | 111        | 104        | 97         | 96         | 116        | 203        | 100        | 98         | 101        | 125        | 107        | 112        | 125        | <i>Gobierno regional</i>                     |
| <i>Gobiernos locales</i>                        | 45         | 41         | 37         | 40         | 41         | 89         | 23         | 31         | 42         | 41         | 47         | 41         | 50         | <i>Gobiernos locales</i>                     |
| <b>Remuneraciones</b>                           | <b>127</b> | <b>109</b> | <b>108</b> | <b>110</b> | <b>129</b> | <b>177</b> | <b>132</b> | <b>123</b> | <b>131</b> | <b>131</b> | <b>121</b> | <b>125</b> | <b>136</b> | <b>Remuneraciones</b>                        |
| Gobierno nacional                               | 38         | 29         | 30         | 30         | 31         | 36         | 35         | 33         | 37         | 33         | 34         | 31         | 34         | Gobierno nacional                            |
| Gobierno regional                               | 76         | 70         | 69         | 70         | 88         | 126        | 84         | 80         | 81         | 87         | 74         | 82         | 87         | Gobierno regional                            |
| Gobiernos locales                               | 13         | 10         | 9          | 10         | 10         | 16         | 12         | 10         | 13         | 11         | 12         | 11         | 15         | Gobiernos locales                            |
| <b>Bienes y Servicios</b>                       | <b>70</b>  | <b>92</b>  | <b>74</b>  | <b>72</b>  | <b>72</b>  | <b>171</b> | <b>25</b>  | <b>44</b>  | <b>76</b>  | <b>84</b>  | <b>92</b>  | <b>79</b>  | <b>79</b>  | <b>Bienes y Servicios</b>                    |
| Gobierno nacional                               | 23         | 41         | 31         | 28         | 26         | 50         | 10         | 16         | 39         | 27         | 37         | 32         | 32         | Gobierno nacional                            |
| Gobierno regional                               | 21         | 25         | 19         | 18         | 20         | 59         | 5          | 9          | 12         | 29         | 24         | 21         | 17         | Gobierno regional                            |
| Gobiernos locales                               | 26         | 26         | 23         | 25         | 26         | 62         | 9          | 19         | 26         | 27         | 31         | 26         | 30         | Gobiernos locales                            |
| <b>Transferencias <sup>3/</sup></b>             | <b>64</b>  | <b>77</b>  | <b>29</b>  | <b>52</b>  | <b>37</b>  | <b>87</b>  | <b>45</b>  | <b>54</b>  | <b>33</b>  | <b>76</b>  | <b>36</b>  | <b>58</b>  | <b>85</b>  | <b>Transferencias</b>                        |
| Gobierno nacional                               | 45         | 63         | 16         | 39         | 23         | 58         | 33         | 44         | 21         | 66         | 25         | 46         | 57         | Gobierno nacional                            |
| Gobierno regional                               | 14         | 9          | 8          | 8          | 9          | 18         | 10         | 8          | 8          | 8          | 8          | 8          | 22         | Gobierno regional                            |
| Gobiernos locales                               | 5          | 4          | 5          | 5          | 5          | 12         | 1          | 2          | 3          | 2          | 4          | 4          | 5          | Gobiernos locales                            |
| <b>II. GASTOS DE CAPITAL</b>                    | <b>109</b> | <b>85</b>  | <b>107</b> | <b>88</b>  | <b>104</b> | <b>252</b> | <b>17</b>  | <b>58</b>  | <b>94</b>  | <b>100</b> | <b>78</b>  | <b>95</b>  | <b>115</b> | <b>II. GASTOS DE CAPITAL</b>                 |
| <i>Gobierno nacional</i>                        | 36         | 27         | 34         | 27         | 22         | 33         | 1          | 7          | 9          | 11         | 7          | 13         | 18         | <i>Gobierno nacional</i>                     |
| <i>Gobierno regional</i>                        | 6          | 8          | 13         | 8          | 17         | 54         | 5          | 9          | 40         | 43         | 28         | 29         | 28         | <i>Gobierno regional</i>                     |
| <i>Gobiernos locales</i>                        | 67         | 50         | 61         | 53         | 66         | 165        | 11         | 43         | 45         | 45         | 44         | 52         | 69         | <i>Gobiernos locales</i>                     |
| <b>Formación bruta de capital <sup>4/</sup></b> | <b>109</b> | <b>77</b>  | <b>94</b>  | <b>87</b>  | <b>103</b> | <b>251</b> | <b>17</b>  | <b>55</b>  | <b>91</b>  | <b>99</b>  | <b>78</b>  | <b>91</b>  | <b>114</b> | <b>Formación bruta de capital</b>            |
| Gobierno nacional                               | 36         | 19         | 22         | 26         | 22         | 32         | 1          | 7          | 9          | 11         | 7          | 10         | 17         | Gobierno nacional                            |
| Gobierno regional                               | 6          | 8          | 13         | 8          | 17         | 54         | 5          | 9          | 40         | 43         | 28         | 29         | 28         | Gobierno regional                            |
| Gobiernos locales                               | 67         | 50         | 60         | 53         | 65         | 165        | 11         | 40         | 42         | 45         | 44         | 52         | 69         | Gobiernos locales                            |
| <b>Otros gastos de capital <sup>5/</sup></b>    | <b>0</b>   | <b>8</b>   | <b>13</b>  | <b>1</b>   | <b>1</b>   | <b>2</b>   | <b>0</b>   | <b>3</b>   | <b>3</b>   | <b>0</b>   | <b>0</b>   | <b>3</b>   | <b>1</b>   | <b>Otros gastos de capital</b>               |
| <b>III. GASTO NO FINANCIERO TOTAL (I+II)</b>    | <b>371</b> | <b>363</b> | <b>318</b> | <b>322</b> | <b>342</b> | <b>688</b> | <b>218</b> | <b>279</b> | <b>334</b> | <b>390</b> | <b>327</b> | <b>357</b> | <b>414</b> | <b>III. GASTO NO FINANCIERO TOTAL (I+II)</b> |
| <i>Gobierno nacional</i>                        | 142        | 161        | 111        | 125        | 102        | 177        | 80         | 99         | 107        | 137        | 102        | 122        | 142        | <i>Gobierno nacional</i>                     |
| <i>Gobierno regional</i>                        | 117        | 112        | 109        | 104        | 133        | 257        | 104        | 106        | 140        | 168        | 135        | 142        | 153        | <i>Gobierno regional</i>                     |
| <i>Gobiernos locales</i>                        | 112        | 91         | 98         | 93         | 107        | 255        | 34         | 74         | 87         | 86         | 91         | 93         | 119        | <i>Gobiernos locales</i>                     |

1/ Información actualizada al 31 de julio de 2018.

2/ Considera las transferencias intergubernamentales del Gobierno Nacional.

3/ Incluye el pago de pensiones, donaciones, transferencias y otros gastos corrientes.

4/ Considera el gasto en Defensa e Interior.

5/ Incluye donaciones y transferencias.

Fuente: Ministerio de Economía y Finanzas (MEF).

Elaboración: BCRP, Sucursal Trujillo. Departamento de Estudios Económicos.

