

BANCO CENTRAL DE RESERVA DEL PERÚ
SUCURSAL TRUJILLO



ANCASH: Síntesis de Actividad Económica
Junio 2018¹

Departamento de Estudios Económicos

El Banco Central de Reserva del Perú (BCRP) considera importante presentar un conjunto de indicadores sectoriales de la actividad económica regional, cuya base estadística es recopilada de las siguientes fuentes de información: INEI, MINAGRI, MINEM, PRODUCE, SBS, SUNAT, MEF y empresas.

¹ En la elaboración de este informe participaron (en orden alfabético): Iván Cosavalente, Alfredo Miranda, Rodrigo Rumiche y Eric Torres.

ÍNDICE

	<i>Página</i>
RESUMEN EJECUTIVO.....	3
I. ACTIVIDAD PRODUCTIVA.....	5
1. Actividad primaria.....	5
1.1 Sector agropecuario.....	5
1.2 Sector pesca.....	6
1.3 Sector minería.....	8
2. Otros indicadores sectoriales.....	10
2.1 Sector manufactura.....	10
2.2 Sector construcción.....	11
II. SECTOR EXTERNO.....	12
1. Exportaciones.....	12
III. CRÉDITOS Y DEPÓSITOS.....	13
1. Créditos.....	13
2. Depósitos.....	14
IV. EJECUCIÓN DEL PRESUPUESTO PÚBLICO.....	15
1. Ejecución del Presupuesto del Gasto No Financiero.....	15
V. ANEXOS.....	19

RESUMEN EJECUTIVO

Principales hechos de importancia

- En la **actividad primaria**, la producción pesquera y agropecuaria crecieron 75,5 por ciento y 38,4 por ciento, respectivamente; mientras que la producción minera registró una caída de 14,0 por ciento interanual en junio.
- En lo referente a **otros indicadores de la actividad económica** del departamento, mostraron crecimientos interanuales en junio: la producción industrial (37,8 por ciento), la inversión pública (31,4 por ciento), las exportaciones (12,7 por ciento) y los despachos de cemento (6,8 por ciento).

Actividad primaria

- El **sector agropecuario** mostró un crecimiento de 38,4 por ciento en junio, explicado por la mayor producción agrícola (60,4 por ciento); contrariamente, la producción pecuaria disminuyó levemente (-0,1 por ciento). Asimismo, durante los primeros seis meses del año el sector creció 11,4 por ciento interanual.
- En junio, la **actividad pesquera** creció 75,5 por ciento respecto a similar mes de 2017 debido al mayor desembarque de diversas especies para el consumo humano directo (279,1 por ciento) y de anchoveta (28,6 por ciento) para la industria harinera. En el primer semestre, el sector pesca acumuló una expansión de 51,3 por ciento.
- El **sector minero** mostró una caída de 14,0 por ciento interanual en junio, sustentado en la menor producción de cobre, plomo, oro, plata y molibdeno; por el contrario, la producción de zinc (10,8 por ciento) atenuó la caída del sector. Entre enero y junio, la minería creció 7,2 por ciento.

Otros indicadores de actividad económica

- En junio, la **manufactura** creció 37,8 por ciento interanual como resultado de la mayor producción obtenida tanto por la industria primaria como de la industria no primaria con tasas de 40,1 por ciento y 36,1 por ciento, respectivamente. En los seis primeros meses de 2018, el sector presentó una expansión de 21,6 por ciento.
- En el sector construcción, los **despachos de cemento** aumentaron 6,8 por ciento en junio respecto a similar mes de 2017. En el primer semestre los despachos registran un incremento de 8,7 por ciento.
- En Ancash, las **exportaciones** sumaron US\$ 420 millones en junio, mostrando un crecimiento de 12,7 por ciento interanual. Las exportaciones de productos tradicionales aumentaron 12,6 por ciento y los productos no tradicionales a su vez, crecieron 16,0 por ciento. En el primer semestre, las exportaciones acumuladas (US\$ 2 332 millones) registran un crecimiento de 29,0 por ciento.
- El saldo del **crédito directo** total a junio (S/ 3 683 millones) registró un crecimiento interanual de 4,4 por ciento. Las colocaciones en moneda nacional aumentaron en 6,9 por ciento; por el contrario, lo otorgado en moneda extranjera se contrajo en 14,4 por ciento.
- La **inversión pública** en junio (S/ 95 millones) aumentó 31,4 por ciento, en términos reales, por la mayor inversión ejecutada, básicamente, por el Gobierno regional. En tanto, entre enero y junio de 2018, la inversión pública (S/ 431 millones) acumuló un aumento de 43,1 por ciento.

CUADRO N° 01
ANCASH: OTROS INDICADORES DE ACTIVIDAD ECONÓMICA
 (Variación % respecto a similar mes del año anterior)

	Ene.18	Feb.18	Mar.18	Abr.18	May.18	Jun.18
Producción industrial	↑ 8,5	↓ -31,4	↑ 45,5	↑ 43,7	↑ 23,6	↑ 37,8
Despacho de cemento	↑ 11,1	↑ 8,4	↑ 27,3	↑ 1,2	↑ 0,9	↑ 6,8
Exportaciones	↑ 24,7	↑ 5,5	↑ 39,7	↑ 30,4	↑ 64,4	↑ 12,7
Crédito total	↑ 6,0	↑ 4,6	↑ 5,4	↑ 5,2	↑ 5,4	↑ 4,4
Inversión pública ^{1/}	↑ 66,6	↑ 35,1	↑ 43,5	↑ 130,3	↑ 4,6	↑ 31,4

1/ En términos reales.

Fuentes: BCRP - Sucursal Trujillo, SUNAT y MEF.

I. ACTIVIDAD PRODUCTIVA

1. Actividad primaria

1.1 Sector agropecuario

- El **sector agropecuario** creció 38,4 por ciento en junio, debido a la mayor producción agrícola (60,4 por ciento); contrariamente, la producción pecuaria disminuyó levemente (-0,1 por ciento). Asimismo, durante el periodo enero – junio el sector acumuló un crecimiento de 11,4 por ciento interanual.
- El aumento de la **producción agrícola** en el mes, se debe principalmente a la mayor oferta de cultivos orientados al mercado interno (81,1 por ciento), principalmente arroz y papa (18,9 por ciento); en el primer caso debido a que no se cosechó el producto en junio de 2017 (efecto base) y en el segundo caso por la mayor superficie cosechada. Además, crecieron los cultivos orientados al mercado externo y agroindustria como maíz amarillo duro (59,8 por ciento) y palta (121,2 por ciento); ambos por mayor rendimiento y mayores áreas cosechadas.
- El resultado negativo del **subsector pecuario** se sustenta básicamente en la menor producción de carne de ave (-4,6 por ciento).

CUADRO N° 02
ANCASH: SECTOR AGROPECUARIO ^{1/}
(Miles de toneladas)

Subsectores	Estructura Porcentual 2017 ^{2/}	Junio				Enero - Junio			
		2017	2018	Var.%	Contribución %	2017	2018	Var.%	Contribución %
AGRÍCOLA	60,1				60,4				38,4
Orientada al mercado externo y agroindustria ^{2/}	29,7				35,5				10,3
Maíz amarillo duro	12,0	13,5	21,6	59,8	8,2	76,4	122,6	60,4	7,0
Caña de azúcar	7,1	89,4	88,1	-1,5	-0,1	501,5	325,5	-35,1	-2,4
Espárrago	5,0	1,0	1,0	-4,7	-0,2	7,2	7,4	2,2	0,1
Palta	1,8	0,6	1,4	121,2	1,4	8,9	13,2	48,9	1,2
Alcachofa	1,6	0,0	0,0	0,0	0,0	0,3	0,0	-100,0	-0,1
Páprika	1,2	0,1	0,2	116,2	0,8	0,4	0,3	-42,1	-0,3
Uva	0,4	0,2	0,3	45,8	0,2	1,5	2,0	30,9	0,2
Algodón rama	0,6	0,0	0,0	0,0	0,0	1,8	1,4	-21,0	-0,2
Orientada al mercado interno ^{2/}	30,3				81,1				28,2
Arroz cáscara	7,0	0,0	22,7	0,0	30,9	64,4	83,1	29,0	3,5
Papa	4,6	6,0	7,2	18,9	0,8	65,1	77,2	18,5	1,3
Alfalfa	3,7	20,4	20,9	2,6	0,1	124,3	128,8	3,6	0,1
Maíz choclo	3,7	15,2	10,7	-29,6	-3,9	40,1	37,2	-7,3	-0,4
Maíz amiláceo	1,1	2,8	3,1	9,2	0,5	5,1	4,6	-9,3	-0,1
Camote	1,2	0,7	1,3	78,7	0,4	8,8	6,1	-30,5	-0,3
Trigo	1,3	0,8	0,2	-71,6	-0,8	0,8	0,2	-71,6	-0,1
Melocotón	0,6	0,2	0,2	17,3	0,1	1,7	1,9	16,8	0,1
Maracuyá	0,4	0,4	0,4	15,8	0,1	3,2	4,0	25,4	0,1
PECUARIA	39,9				-0,1				0,0
Carne de ave ^{3/}	24,0	2,9	2,8	-4,6	-1,0	20,1	19,0	-5,6	-1,2
Carne de vacuno ^{3/}	10,2	0,8	0,8	5,7	0,6	4,5	5,1	14,7	1,3
Carne de ovino ^{3/}	2,2	0,1	0,1	0,4	0,0	0,7	0,7	3,2	0,1
Leche	1,8	1,3	1,5	13,0	0,2	7,8	9,5	20,5	0,3
Huevo	0,5	0,1	0,1	-1,6	0,0	0,7	0,6	-11,2	-0,1
SECTOR AGROPECUARIO	100,0				38,4				11,4

Nota: Debido al redondeo de los datos parciales, los totales pueden diferir de la suma de las partes.

1/ Cifras preliminares.

2/ A precios de 2007.

3/ Peso neto.

Fuente: Ministerio de Agricultura y Riego.

Elaboración: BCRP. Sucursal Trujillo. Departamento de Estudios Económicos.

- En cuanto al avance de las siembras, de agosto a junio de la actual campaña agrícola (agosto 2017-julio 2018), se instalaron 73,9 mil hectáreas, área mayor en 8,8 por ciento respecto a igual periodo de la anterior campaña. En tanto, entre los cultivos que registraron las mayores

superficies sembradas, en términos absolutos, se encuentran: arroz (1 260 has.), papa (870 has.) y trigo (775 has.).

CUADRO N° 03
ANCASH: SUPERFICIE SEMBRADA ^{1/}
(Hectáreas)

	Campaña agrícola ^{2/}		Variación	
	2016/2017	2017/2018	Absoluta	Porcentual
CULTIVOS TRANSITORIOS	67 245	73 018	5 773	8,6
Algodón	365	100	-265	-72,6
Arroz	5 720	6 980	1 260	22,0
Cebada	6 582	6 783	201	3,1
Frijol grano seco	660	860	200	30,3
Maíz amarillo duro	17 945	18 251	306	1,7
Maíz amiláceo	5 851	5 937	86	1,5
Papa	7 154	8 024	870	12,2
Trigo	12 102	12 877	775	6,4
Otros	10 866	13 206	2 340	21,5
CULTIVOS PERMANENTES	700	922	221	31,6
Caña de azúcar	700	922	221	31,6
Total	67 945	73 940	5 995	8,8

1/ Cifras preliminares.

2/ De agosto a junio

Fuente: Gerencia Regional de Agricultura- Ancash.

Elaboración: BCRP, Sucursal Trujillo. Departamento de Estudios Económicos.

1.2 Sector pesca

- La **actividad pesquera** continuó mostrando por cuarto mes consecutivo un favorable desempeño. En junio creció 75,5 por ciento respecto a similar mes de 2017 debido al mayor desembarque tanto de anchoveta con fines industriales (harina y aceite) así como de diversas especies para el consumo humano directo. El desembarque de anchoveta ascendió a 155,5 mil Tm., lo que significó un incremento de 28,6 por ciento con relación a lo contabilizado en análogo mes del año previo (120,9 mil Tm.), debido a la mayor presencia de la especie (biomasa) frente al litoral de Ancash en un contexto de adecuadas condiciones oceanográficas. Cabe señalar que el 80,0 por ciento del volumen desembarcado se registró por el puerto de Chimbote y el resto por los puertos de Coishco y Samanco.
- En cuanto a la pesca de diversas especies para el consumo humano directo, el nivel de desembarque creció 279,1 por ciento por un efecto estadístico base, generado por el alto nivel de la pesca, particularmente con destino a la preparación de congelados.

CUADRO N° 04
ANCASH: SECTOR PESQUERO ^{1/}
(En toneladas)

	Junio			Enero - Junio		
	2017	2018	Var.% ^{2/}	2017	2018	Var.% ^{2/}
Consumo Humano Directo	4 611	13 824	279,1	79 123	81 470	-1,0
. Fresco	968	335	-65,4	5 531	3 384	-38,8
. Congelado	481	10 138	^{3/}	35 014	28 197	-19,5
. Conservas	3 162	3 351	6,0	38 578	49 888	29,3
Consumo Industrial	120 896	155 457	28,6	698 822	1 343 122	92,2
. Anchoqueta	120 896	155 457	28,6	698 822	1 343 122	92,2
. Otras Especies	0	0	0,0	0	0	0,0
SECTOR PESCA			75,5			51,3

^{1/} Cifras preliminares.

^{2/} Variación a precios de 2007.

^{3/} Variación superior al 1 000 por ciento

Fuente: Ministerio de la Producción.

Elaboración: BCRP, Sucursal Trujillo. Departamento de Estudios Económicos.

- En el primer semestre de 2018, el sector pesca acumuló una tasa de crecimiento de 51,3 por ciento interanual sustentado en la pesca industrial de anchoveta, cuyo desembarque aumentó 92,2 por ciento. Por el contrario, el desembarque para el consumo humano directo disminuyó ligeramente en 1,0 por ciento.
- Con relación a la temperatura superficial del mar (TSM), frente al litoral del puerto de Chimbote, medida por IMARPE registró en junio de 2018 un valor promedio de 18,1°C, ubicándose a 0,9°C por debajo (anomalía negativa) de su histórico normal (19,0°C); esta anomalía es menor a la registrada en los meses previos: febrero (-3,1°C), marzo (-2,9°C), abril (-1,7°C) y mayo (-1,4°C), lo cual evidencia la normalización de la TSM. Este contexto favorece a las actividades de la pesca industrial de anchoveta correspondiente a la primera temporada de 2018. La Comisión Multisectorial encargada del Estudio Nacional del Fenómeno El Niño (ENFEN) en comunicado oficial N°08-2018 (13.07.18), informa que la temperatura superficial del mar frente a la costa peruana se mantiene cercana a sus valores normales; asimismo, manifiesta que espera entre julio y agosto el arribo de ondas Kelvin cálidas en la costa norte del Perú que contribuirían a un leve incremento de la TSM. Cabe señalar que en junio de 2017, la TSM presentó una anomalía positiva de 0,9°C.
- En julio de 2018, el **precio promedio de la harina de pescado** (US\$ 1 475 por tonelada) no tuvo variación respecto al mes previo; por otro lado, creció 18,0 por ciento con relación a igual mes del año 2017.

GRÁFICO N° 01
COTIZACIÓN INTERNACIONAL DE HARINA DE PESCADO
(Hamburgo - US\$/TM)

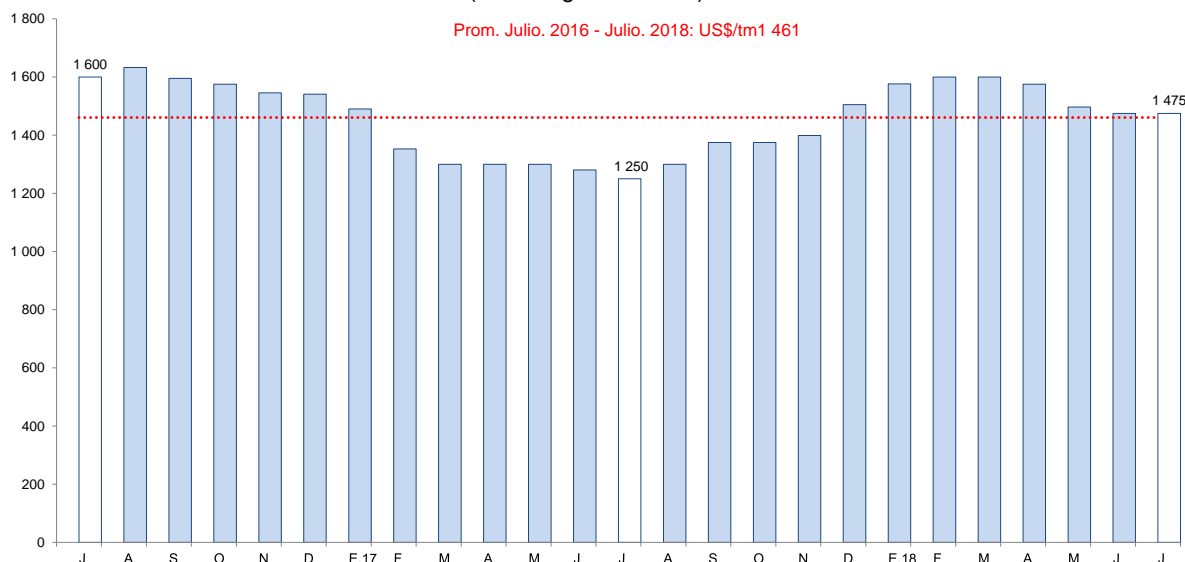

Fuente: Reuters y Bloomberg.

1.3 Sector minería

- En junio, la **actividad minera** disminuyó 14,0 por ciento, principalmente por la menor producción de cobre que pasó de 43 474 TMF en 2017 a 35 881 TMF en 2018, lo que representó una variación negativa de 17,5 por ciento. Igualmente disminuyeron: molibdeno (-59,0 por ciento), plomo (-28,1 por ciento), plata (-19,6 por ciento) y oro (-2,9 por ciento). En contraste, la producción de zinc creció 10,8 por ciento, atenuando la caída del sector.
- La menor producción de cobre obedece principalmente, al descenso de 17,2 por ciento en la extracción de la Compañía Minera Antamina S.A. (Antamina), que concentró el 98,5 por ciento de la producción de dicho mineral en el mes.
- En lo que va del año (enero-junio), el sector acumuló una tasa de crecimiento de 7,2 por ciento debido principalmente a la mayor producción de zinc (20,6 por ciento), molibdeno (90,4 por ciento) y cobre (3,1 por ciento) en la Compañía Minera Antamina S.A.

CUADRO N° 05

CUADRO N° 05
SECTOR MINERÍA ^{1/}

(Variación % real respecto a similar periodo del año anterior)

	Estructura Porcentual 2016 ^{2/}	Junio		Enero - Junio			
		2018	Var.%	Contribución %	2018	Var.%	Contribución %
Cobre (TMF)	64,7	35 881	-17,5	-10,1	226 143	3,1	1,8
Zinc (TMF)	17,3	50 878	10,8	2,6	277 610	20,6	5,1
Plata (Onzas troy)	7,9	1 973 446	-19,6	-1,4	10 948 035	-15,1	-1,2
Molibdeno (TMF)	7,1	226	-59,0	-4,6	2 018	90,4	2,8
Oro (Onzas troy)	1,7	8 232	-2,9	0,0	47 692	-30,4	-0,7
Plomo (TMF)	1,4	2 950	-28,1	-0,5	12 565	-36,6	-0,6
SECTOR MINERÍA ^{2/}	100,0		-14,0	-14,0		7,2	7,2

^{1/} Cifras preliminares.

^{2/} A precios de 2007.

Fuente: Ministerio de Energía y Minas.

Elaboración: BCRP, Sucursal Trujillo. Departamento de Estudios Económicos.

GRÁFICO N° 02
CRECIMIENTO DE LA PRODUCCIÓN MINERA
(Variación % real respecto a similar mes del año anterior)

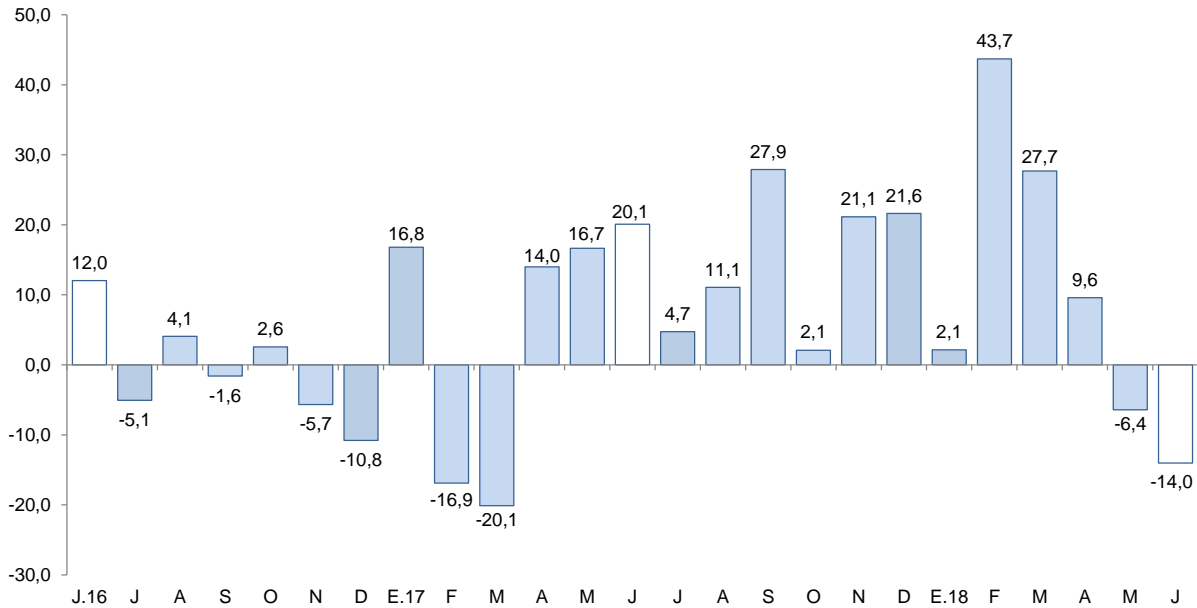

Fuente: MINEM.

Elaboración: BCRP, Sucursal Trujillo, Departamento de Estudios Económicos.

- El **precio promedio de cobre** en julio fue de US\$/TM 6 248, cifra inferior en 10,2 por ciento respecto a la cotización del mes anterior (US\$/TM 6 955). Esta caída refleja los temores de menor demanda por parte de China y las tensiones comerciales entre esta y Estados Unidos.
- La **cotización promedio de zinc** fue US\$/TM 2 668, cifra inferior en 13,8 por ciento respecto al mes anterior. Este resultado fue consecuente con el incremento de los inventarios globales, la menor actividad manufacturera de China y la entrada en vigencia de los aranceles entre Estados Unidos y China.

GRÁFICO N° 03
COTIZACIÓN INTERNACIONAL DE COBRE Y ZINC
(London Metal Exchange - US\$/TM)

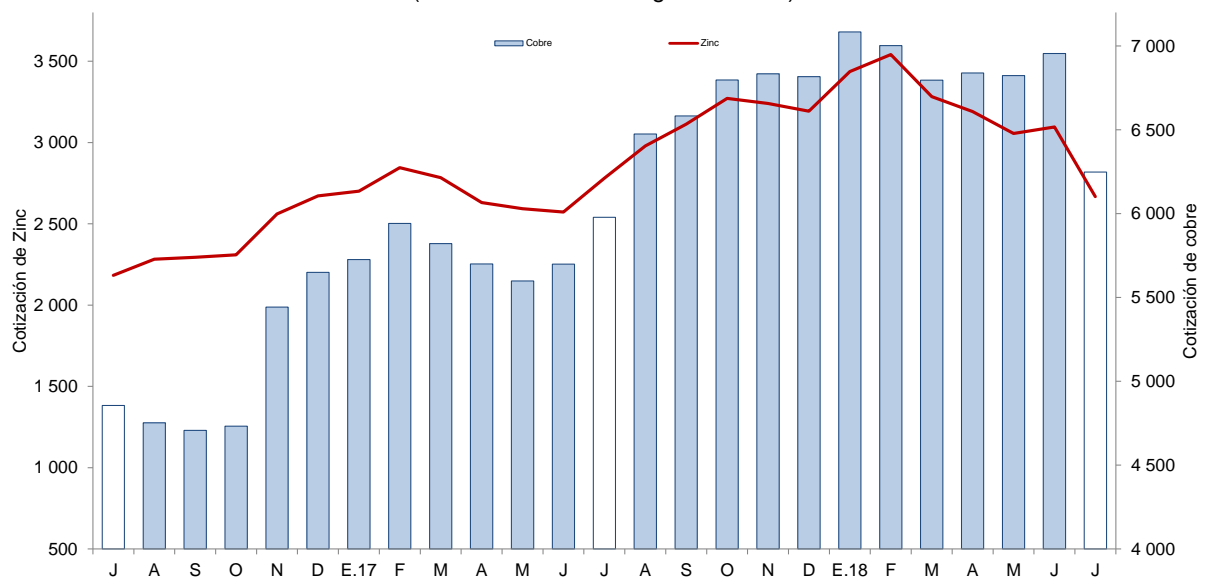

Fuente: Bloomberg.



2. Otros indicadores sectoriales

2.1 Sector manufactura

- En junio, la **manufactura** continuó en su senda expansiva por cuarto mes consecutivo, con tasas de crecimiento de dos dígitos. Creció 37,8 por ciento respecto a junio de 2017 como resultado de la mayor producción obtenida tanto por la industria procesadora de recursos primarios (40,1 por ciento) como de la industria no primaria (36,1 por ciento).
- Durante el transcurso de enero a junio, la manufactura acumuló un crecimiento de 21,6 por ciento como resultado de la mayor producción en la industria primaria (31,3 por ciento) e industria no primaria (12,6 por ciento).

CUADRO N° 06
ANCASH: SECTOR MANUFACTURA
(Variación % real respecto a similar periodo del año anterior)

Ramas de actividad	Estructura porcentual 2016 ^{2/}	Junio		Enero - Junio	
		Var.%	Contribución ^{3/}	Var.%	Contribución ^{3/}
MANUFACTURA PRIMARIA	42,7	40,1	17,0	31,3	15,0
Harina y aceite de pescado	15,6	37,1	9,7	93,2	19,2
Conservas y productos congelados de pescado	17,6	96,8	6,6	-10,8	-2,2
Azúcar	9,6	8,0	0,8	-28,2	-2,0
MANUFACTURA NO PRIMARIA	57,3	36,1	20,8	12,6	6,6
Alimentos y Bebidas	4,5	346,6	11,6	20,8	1,5
Hortalizas/Frutas congeladas	1,3	-21,4	-0,5	18,4	0,4
Arroz pilado	2,8	-	0,0	29,0	1,4
Alcohol etílico	0,5	-4,9	0,0	-44,5	-0,2
Sustancias y Productos Químicos	9,1	-2,9	-0,3	-1,6	-0,1
Oxígeno	8,3	0,0	0,0	-1,3	-0,1
Nitrógeno	0,7	-7,1	-0,1	11,5	0,1
Acetileno	0,2	-100,0	-0,2	-67,1	-0,1
Fabricación Metales Básicos	43,6	21,1	9,4	13,8	5,2
Productos siderúrgicos	43,6	21,1	9,4	13,8	5,2
SECTOR MANUFACTURA	100,0	37,8	37,8	21,6	21,6

1/ Cifras preliminares.

2/ A precios de 1994.

3/ En puntos porcentuales.

Fuente: Ministerio de Agricultura y Riego, Ministerio de la Producción y empresas industriales.

Elaboración: BCRP, Sucursal Trujillo. Departamento de Estudios Económicos.

- El favorable desempeño de la **industria primaria** registrado en el mes (40,1 por ciento) se sustenta en el rubro pesquero tanto de la industria de conservas y congelados como de la industria de harina y aceite de pescado, cuyos niveles de producción aumentaron en 96,8 por ciento y 37,1 por ciento, respectivamente; en ambos casos por mayor disponibilidad de materia prima (anchoveta y pota, respectivamente). Asimismo, aumentó la producción de azúcar en 8,0 por ciento debido a la mayor molienda de caña y mejor calidad de la misma (mayor contenido de sacarosa).
- Durante el primer semestre, la industria primaria acumuló un crecimiento de 31,3 por ciento interanual, básicamente, por el buen desempeño de la industria de harina y aceite de pescado cuya producción aumentó en 93,2 por ciento. En contraste, la industria azucarera así como la de conservas y productos congelados de pescado disminuyeron su producción en 28,2 por ciento y 10,8 por ciento, respectivamente.
- El avance de la **manufactura no primaria** (36,1 por ciento) fue impulsado por la industria siderúrgica cuya producción aumentó 21,1 por ciento, así como por la industria de alimentos y bebidas que creció 346,6 por ciento por un efecto estadístico base.
- En los seis primeros meses de 2018, la manufactura no primaria acumuló una tasa de crecimiento interanual de 12,6 por ciento como resultado de la mayor producción del grupo de alimentos y bebidas (20,8 por ciento) y de la industria siderúrgica (13,8 por ciento). Cabe señalar

que el 69,0 por ciento del valor bruto de producción del subsector no primario fue generado por la industria siderúrgica.

GRÁFICO N° 04
ANCASH: EVOLUCIÓN DE LA PRODUCCIÓN MANUFACTURERA NO PRIMARIA
 (Variación % real respecto a similar mes del año anterior)

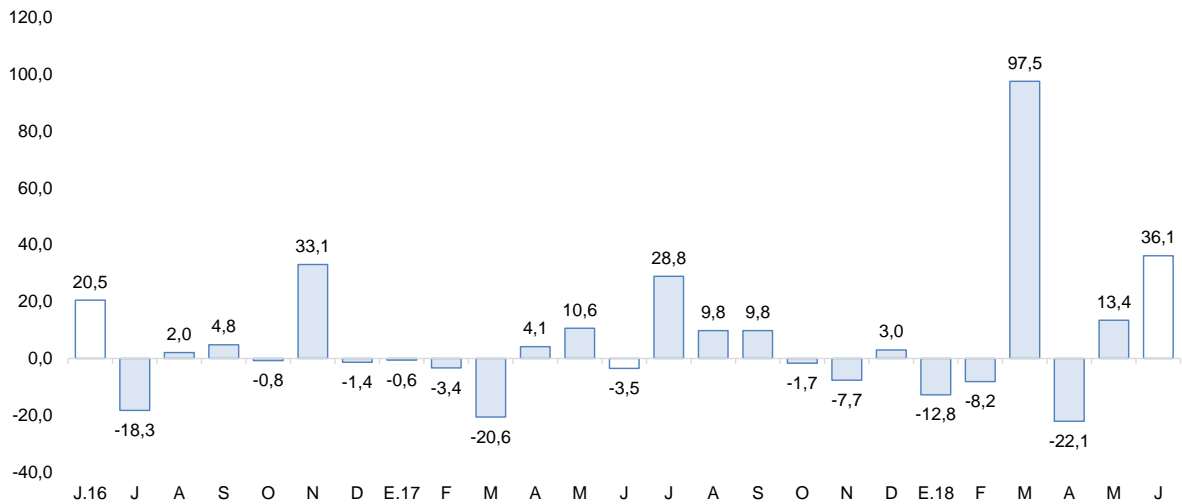

Fuente: Ministerio de Agricultura y Riego y empresas industriales.

Elaboración: BCRP, Sucursal Trujillo, Departamento de Estudios Económicos.

2.2 Sector construcción

- En junio, los **despachos de cemento** aumentaron 6,8 por ciento con relación a similar mes de 2017 atribuido al avance físico de las obras públicas y de la mayor actividad de la construcción en pequeña escala (autoconstrucción).
- En el período enero-junio, los despachos de cemento presentaron un incremento de 8,7 por ciento.

GRÁFICO N° 05
ANCASH: EVOLUCIÓN DE DESPACHOS DE CEMENTO
 (Variación % real respecto a similar mes del año anterior)

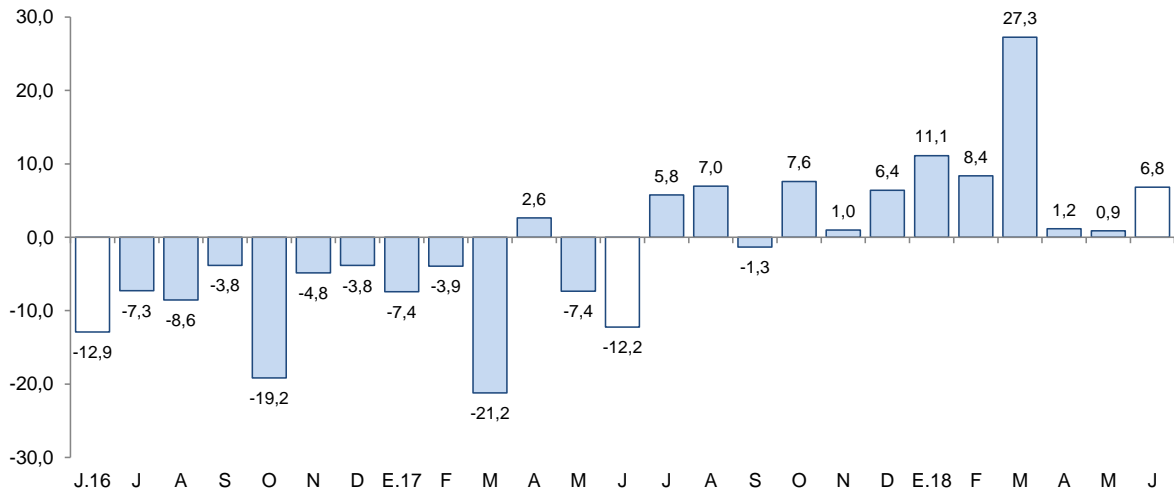

Fuente: Cementos Pacasmayo S.A.A.

II. SECTOR EXTERNO

1. Exportaciones

- En Ancash, las exportaciones sumaron US\$ 420 millones en el mes de junio, mostrando un crecimiento de 12,7 por ciento interanual. Las tradicionales aumentaron 12,6 por ciento y las no tradicionales a su vez, crecieron 16,0 por ciento. Asimismo, las exportaciones acumuladas en los primeros seis meses del año sumaron US\$ 2 332 millones; lo cual refleja una variación de 29,0 por ciento interanual.
- El aumento de las **exportaciones tradicionales** (US\$ 403 millones), responde principalmente a mayores ventas de productos pesqueros (42,3 por ciento) y mineros (3,2 por ciento); en el primer caso es explicado, básicamente, por un crecimiento en la venta de harina de pescado (36,9 por ciento); y en el segundo caso, por las mayores ventas de zinc (99,4 por ciento) que compensó las menores exportaciones de cobre (-20,8 por ciento).
- Las **exportaciones no tradicionales** (US\$ 16 millones), aumentaron por mayores ventas en el sector pesquero (119,1 por ciento), básicamente por moluscos frescos (277,0 por ciento); mientras que las ventas en el sector agropecuario disminuyeron en 21,9 por ciento.
- Las exportaciones del primer semestre del año tienen como principal destino los siguientes países: China (66,0 por ciento), Alemania (5,6 por ciento) y Corea del Sur (4,8 por ciento). Para los dos primeros destinos el principal producto exportado es cobre; mientras que para el tercero, zinc. Asimismo, con relación a las exportaciones agropecuarias en el mismo periodo, los principales países de destino lo conforman: Países Bajos (37,2 por ciento), España (18,0 por ciento) y Estados Unidos (13,9 por ciento); en el caso de Países Bajos y España, el principal producto demandado es mangos frescos, mientras que para Estados Unidos, espárragos frescos.

CUADRO Nº 07
ANCASH: EXPORTACIONES POR GRUPO DE PRODUCTOS ^{1/}
(Valor FOB en millones de US\$)

TIPO	Junio			Enero - Junio		
	2017	2018	Var. %	2017	2018	Var. %
PRODUCTOS TRADICIONALES	358	403	12,6	1 696	2 208	30,2
Pesqueros	86	122	42,3	291	339	16,4
Mineros	273	281	3,2	1 405	1 869	33,1
Otros ^{2/}	0	0	-	0	0	-95,8
PRODUCTOS NO TRADICIONALES	14	16	16,0	112	124	10,7
Agropecuario	9	7	-21,9	70	83	18,7
Pesqueros	2	5	119,1	32	23	-27,8
Textiles	0	0	242,3	0	0	206,1
Sidero - metalúrgico y joyería	0	1	110,1	4	5	42,5
Metal - mecánico	0	0	88,8	1	1	-16,7
Minería no metálica	2	3	17,4	4	8	106,2
Otros ^{4/}	0	1	323,3	1	3	294,3
TOTAL ^{5/}	372	420	12,7	1 808	2 332	29,0

^{1/} Cifras preliminares.

^{2/} Comprende los productos tradicionales del sector agrícola y petróleo y derivados.

^{3/} Variación mayor a 1000 por ciento.

^{4/} Comprende los productos no tradicionales del sector maderas y papeles, químicos, minería no metálica

^{5/} Debido al redondeo de los datos parciales, los totales pueden diferir de la suma de las partes.

Fuente: SUNAT.

Elaboración: BCRP. Sucursal Trujillo. Departamento de Estudios Económicos.

III. CRÉDITOS Y DEPÓSITOS ^{2/}

1. Créditos

- El saldo del **crédito** a junio de 2018 ascendió a S/ 3 683 millones, lo que significó un crecimiento de 4,4 por ciento interanual, por debajo de la tasa registrada en similar mes del año anterior (7,2 por ciento).

CUADRO N° 08
ANCASH: CRÉDITO
(Saldos en millones de soles)

Instituciones	Junio			
	2017	2018	Estructura %	Var. %
Banco de la Nación ^{1/}	182	218	5,9	20,1
Agrobanco ^{2/}	38	30	0,8	-20,9
Banca Múltiple	2 760	2 855	77,5	3,4
Instituciones No Bancarias	547	579	15,7	5,9
Cajas Municipales	331	339	9,2	2,5
Cajas Rurales	25	12	0,3	-50,0
Edpymes	10	10	0,3	-2,7
Empresas Financieras	181	218	5,9	20,2
TOTAL ^{3/}	3 527	3 683	100,0	4,4
En M/N	3 120	3 335	90,6	6,9
En M/E	407	348	9,4	-14,4

1/ Considera solo los créditos de consumo e hipotecario.

2/ No considera los créditos a las demás empresas del sistema financiero.

3/ Debido al redondeo de los datos parciales, los totales pueden diferir de la suma de las partes.

Fuente: Superintendencia de Banca, Seguros y AFP (SBS).

Elaboración: BCRP, Sucursal Trujillo. Departamento de Estudios Económicos.

- Por **tipo de institución**, el crédito de la banca múltiple, que concentra el 77,5 por ciento del crédito total, registró un aumento de 3,4 por ciento interanual. En tanto, las instituciones no bancarias mostraron un mayor dinamismo al registrar una tasa de crecimiento en sus colocaciones de 5,9 por ciento, impulsadas, básicamente, por el crédito de las empresas financieras (20,2 por ciento). En las entidades estatales, el Banco de la Nación registró un aumento de 20,1 por ciento; mientras que Agrobanco, una caída de 20,9 por ciento.
- En cuanto al **tipo de moneda**, las colocaciones en moneda nacional representaron el 90,6 por ciento del crédito total en junio y mostraron un crecimiento interanual de 6,9 por ciento. Lo otorgado en moneda extranjera, que representa el 9,4 por ciento restante, disminuyó 14,4 por ciento interanual, por otro lado, creció 2,9 por ciento comparado con el mes anterior.

² En este informe los saldos en moneda extranjera se valúan al tipo de cambio constante de diciembre de 2017 (S/ 3,24 por dólar), a fin de aislar el efecto de la valuación cambiaria sobre los saldos en moneda extranjera.

GRÁFICO N° 06
ANCASH: EVOLUCIÓN DEL CRÉDITO
(Variación % respecto a similar mes del año anterior)

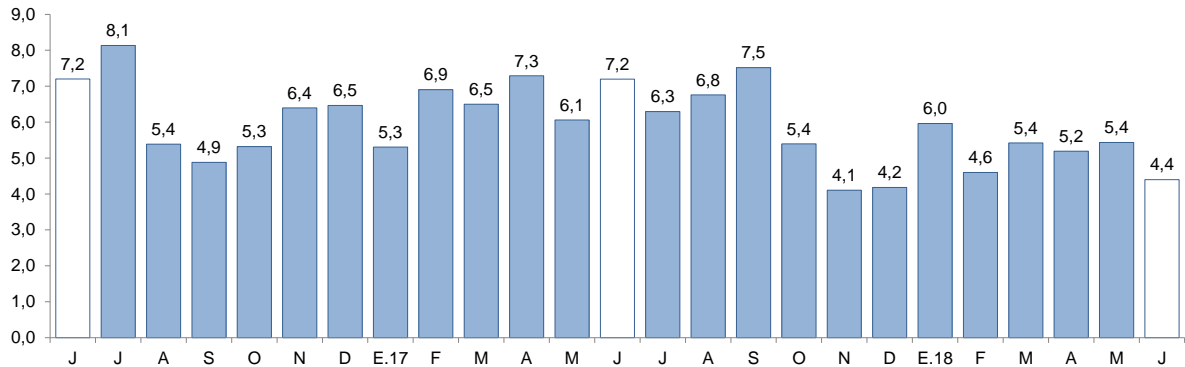

Fuente: Superintendencia de Banca, Seguros y AFP (SBS).

- La **tasa de morosidad** en mayo fue de 7,4 por ciento, 0,8 puntos porcentuales más que la registrada en similar mes del año anterior. La morosidad de la banca múltiple (6,9 por ciento) aumentó 0,4 puntos porcentuales; y en las instituciones no bancarias (10,6 por ciento) 1,9 puntos porcentuales. En tanto, la cartera morosa del Banco de la Nación (1,5 por ciento) se incrementó en 0,1 puntos porcentuales.

GRÁFICO N° 07
ANCASH: TASA DE MOROSIDAD 1/
(Porcentaje)

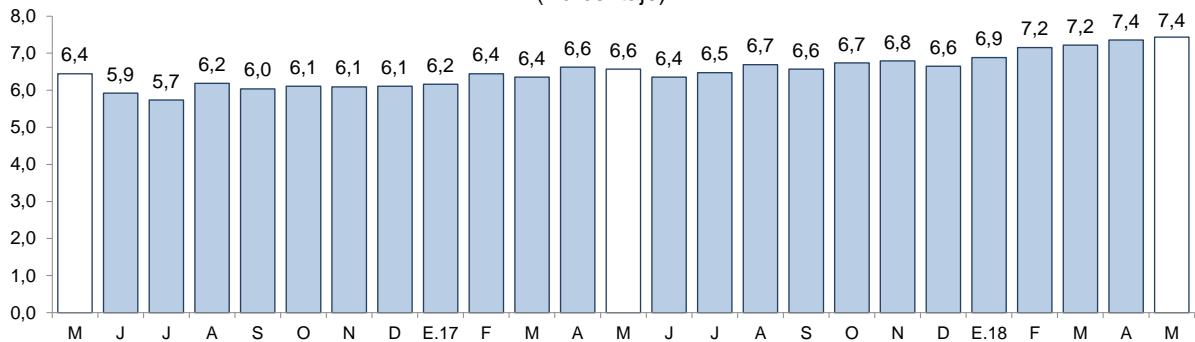

1/ Morosidad = (créditos vencidos + créditos en cobranza judicial) / colocaciones brutas.

Fuente: Superintendencia de Banca, Seguros y AFP (SBS).

2. Depósitos

- Los **depósitos** en las instituciones financieras aumentaron 13,8 por ciento interanual en junio, por encima de la tasa registrada en similar mes del año anterior (6,1 por ciento).
- De acuerdo al **tipo de institución**, los depósitos en la banca múltiple, cuya participación en los depósitos totales asciende al 64,6 por ciento, aumentaron 12,0 por ciento interanual; y en las instituciones no bancarias, 13,2 por ciento, impulsados por las mayores captaciones de las empresas financieras (33,6 por ciento) y de las cajas municipales (16,4 por ciento). En tanto, los depósitos en el Banco de la Nación aumentaron 19,7 por ciento interanual.
- Por **tipo de moneda**, los depósitos en moneda nacional representaron el 82,0 por ciento de los depósitos totales y mostraron un crecimiento interanual en junio de 18,8 por ciento. En tanto, lo

otorgado en moneda extranjera, que representa el 18,0 por ciento restante, registró una caída de 4,5 por ciento interanual.

CUADRO N° 09
ANCASH: DEPÓSITOS
(Saldos en millones de soles)

Instituciones	Junio			
	2017	2018	Estructura %	Var. %
Banco de la Nación	498	596	22,9	19,7
Banca Múltiple	1 503	1 684	64,6	12,0
Instituciones No Bancarias	288	327	12,5	13,2
Cajas Municipales	230	268	10,3	16,4
Cajas Rurales	33	25	1,0	-24,1
Empresas Financieras	25	33	1,3	33,6
TOTAL ^{1/}	2 290	2 607	100,0	13,8
Depósitos a la vista	522	584	22,4	11,9
Depósitos de ahorro	1 007	1 179	45,2	17,1
Depósitos a plazo	760	843	32,3	10,9
En M/N	1 797	2 136	82,0	18,8
En M/E	493	470	18,0	-4,5

1/ Debido al redondeo de los datos parciales, los totales pueden diferir de la suma de las partes.

Fuente: Superintendencia de Banca, Seguros y AFP (SBS).

Elaboración: BCRP, Sucursal Trujillo. Departamento de Estudios Económicos.

- Según la **modalidad de captación**, los depósitos de ahorro, que concentran el 45,2 por ciento de los depósitos totales, crecieron 17,1 por ciento interanual, seguido por los depósitos a la vista (11,9 por ciento) y los depósitos a plazo (10,9 por ciento).

GRÁFICO N° 08
ANCASH: EVOLUCIÓN DE LOS DEPÓSITOS
(Variación % respecto a similar mes del año anterior)

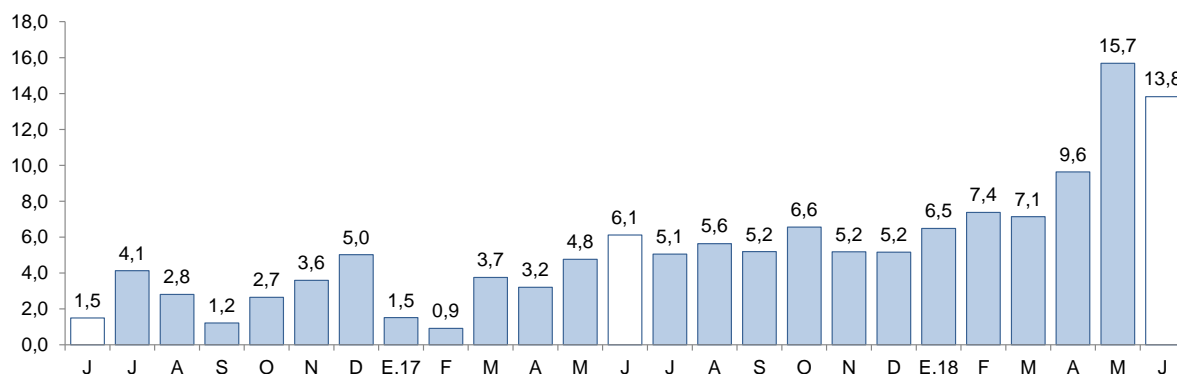

Fuente: Superintendencia de Banca, Seguros y AFP (SBS).

IV. EJECUCIÓN DEL PRESUPUESTO PÚBLICO

1. Ejecución del Presupuesto del Gasto No Financiero

- La **ejecución del presupuesto del gasto no financiero** (S/ 354 millones) creció 2,6 por ciento interanual en junio, en términos reales. En tanto, en los primeros seis meses del año acumuló una expansión de 12,5 por ciento.

CUADRO Nº 10
ANCASH: EJECUCIÓN DEL PRESUPUESTO DE PÚBLICO ^{1/2/}
 (En millones de soles)

	Junio			Enero - Junio		
	2017	2018	Var. % real	2017	2018	Var. % real
I. GASTOS CORRIENTES	272	260	-5,9	1 356	1 452	6,1
<i>Gobierno nacional</i>	120	109	-10,1	601	598	-1,4
<i>Gobierno regional</i>	111	109	-3,3	544	630	14,7
<i>Gobiernos locales</i>	41	41	-0,6	212	225	5,2
Remuneraciones	109	124	12,5	657	755	13,7
Gobierno nacional	32	31	-2,4	205	203	-1,9
Gobierno regional	67	81	19,6	393	481	21,4
Gobiernos locales	10	11	13,3	60	71	17,5
Bienes y Servicios	94	78	-18,8	392	396	0,1
Gobierno nacional	47	32	-33,0	176	161	-9,3
Gobierno regional	23	20	-15,2	88	98	9,6
Gobiernos locales	24	26	5,7	128	138	6,4
Transferencias ^{3/}	69	58	-17,2	306	301	-2,6
Gobierno nacional	41	46	10,7	220	234	5,5
Gobierno regional	21	8	-61,7	63	51	-19,5
Gobiernos locales	7	4	-42,4	24	16	-31,9
II. GASTOS DE CAPITAL	68	95	36,2	311	441	40,7
<i>Gobierno nacional</i>	15	13	-11,7	71	49	-32,4
<i>Gobierno regional</i>	7	29	309,2	21	153	620,3
<i>Gobiernos locales</i>	47	52	9,7	218	239	8,5
Formación bruta de capital ^{4/}	68	91	31,4	298	431	43,1
Gobierno nacional	15	10	-34,5	60	45	-25,2
Gobierno regional	7	29	309,2	21	153	620,3
Gobiernos locales	47	52	9,8	217	232	5,9
Otros gastos de capital ^{5/}	0	3	3 997,7	12	10	-18,8
III. GASTO NO FINANCIERO TOTAL (I+II)	340	354	2,6	1 667	1 893	12,5
<i>Gobierno nacional</i>	134	122	-10,3	672	647	-4,7
<i>Gobierno regional</i>	119	139	15,4	565	783	37,3
<i>Gobiernos locales</i>	87	93	4,9	430	463	6,9

^{1/} Información actualizada al 30 de junio de 2018.

^{2/} Considera las transferencias intergubernamentales del Gobierno Nacional.

^{3/} Incluye el pago de pensiones, donaciones, transferencias y otros gastos corrientes.

^{4/} Considera el gasto en Defensa e Interior.

^{5/} Incluye donaciones y transferencias.

Fuente: Ministerio de Economía y Finanzas (MEF).

Elaboración: BCRP, Sucursal Trujillo. Departamento de Estudios Económicos.

- Los **gastos corrientes** alcanzaron S/ 260 millones, lo que significó una contracción real de 5,9 por ciento y reflejó una disminución en los gastos del Gobierno nacional (-10,1 por ciento), del Gobierno regional (-3,3 por ciento) y de los Gobiernos locales (-0,6 por ciento). En el primer semestre del año, los gastos corrientes acumulan un aumento de 6,1 por ciento, impulsado por los mayores gastos del Gobierno regional (14,7 por ciento) y de los Gobiernos locales (5,2 por ciento).
- En junio los **gastos de capital** aumentaron 36,2 por ciento interanual, esto responde, principalmente, a la mayor ejecución del Gobierno regional (309,2 por ciento). En tanto, los gastos de capital acumularon en los primeros seis meses de 2018 un crecimiento de 40,7 por ciento interanual.

- La **inversión** ejecutada en junio creció 31,4 por ciento interanual, impulsada por la mayor ejecución de obras del Gobierno regional (309,2 por ciento) y de los Gobiernos locales (9,8 por ciento). El crecimiento en el Gobierno regional es explicado por la mayor ejecución de obras en proyectos de transporte (S/ 9,4 millones) y educación (S/ 7,1 millones). Cabe resaltar que el PIM del Gobierno regional paso de S/ 203 millones en el 2017 a S/ 479 millones en el 2018, lo que representó un crecimiento de 135,7 por ciento, explicado por el mayor presupuesto destinado a proyectos de transporte (161,2 por ciento) y de educación (49,5 por ciento).
- El avance de la inversión pública acumulada a junio representa el 23,1 por ciento del Presupuesto Institucional Modificado (PIM), 1,7 puntos porcentuales más de lo ejecutado en el mismo periodo de 2017. El Gobierno regional registra un avance de 32,0 por ciento, seguido por los Gobiernos locales (25,4 por ciento) y por el Gobierno nacional (9,6 por ciento).

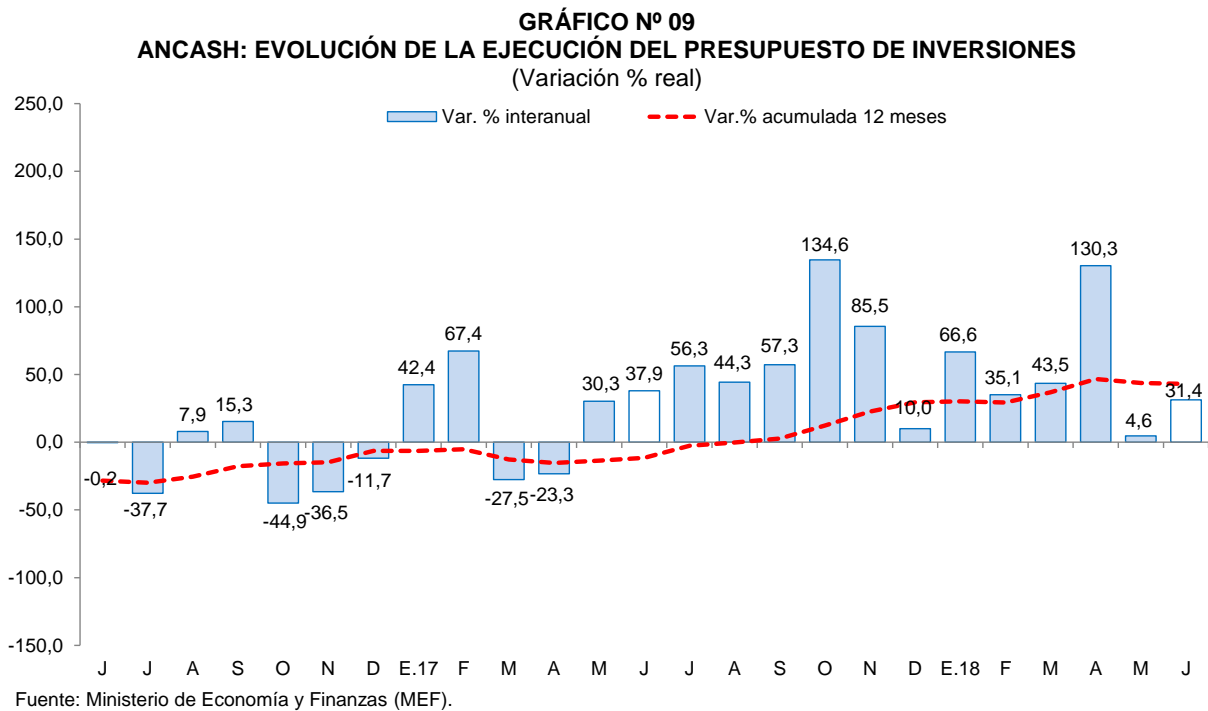

- Los principales proyectos ejecutados por los tres niveles de Gobierno en el mes fueron:

Gobierno nacional

- Mejoramiento y creación de los servicios turísticos públicos del Campo Santo de Yungay, distrito de Yungay, provincia de Yungay (S/3,1 millones)
- Mejoramiento de los servicios académicos de la escuela académico profesional de medicina humana de la Facultad De Ciencias de La Universidad Nacional del Santa, distrito de Nuevo Chimbote, provincia del Santa (S/ 2,2 millones).
- Concesiones viales (S/ 1,5 millones).

Gobierno regional

- Mejoramiento de la carretera departamental: EMP. PE-3N (Cátac) - Túnel Kahuish - Chavín de Huantar - San Marcos - EMP. PE-14 A (Succha) provincias de Recuay y Huari - Ancash (S/ 3,4 millones).

- Ampliación y mejoramiento de la infraestructura de riego de los sectores de San Miguel, Moyobamba, Unuhuanay, Gorgash, Molinohirca, Tranca Y Socosbamba, Provincia De Mariscal Luzuriaga - Ancash (S/ 2,1 millones).
- Ampliación y mejoramiento del servicio de transitabilidad vehicular y peatonal en el A.H. 9 de octubre, distrito de Huarmey, provincia de Huarmey - Ancash (S/ 1,9 millones).

Gobiernos locales

- Mejoramiento y ampliación del servicio de saneamiento básico en el C.P. de Rosas Tayapampa, distrito de San Luis, provincia de Carlos Fermín Fitzcarrald - Ancash (S/ 2,0 millones).
- Creación del centro cultural de Nuevo Chimbote, distrito de Nuevo Chimbote - Santa - Ancash (S/ 1,6 millones).
- Ampliación y mejoramiento del sistema de agua y desagüe de la localidad de Quitaracza, distrito de Yuracmarca - Huaylas - Ancash (S/ 1,2 millones).

V. ANEXOS

ANEXO 1

ANCASH: PRODUCCIÓN AGROPECUARIA ^{1/}
(T.m.)

PRODUCTOS	2017							2018						PRODUCTOS
	JUN	JUL	AGO	SET	OCT	NOV	DIC	ENE	FEB	MAR	ABR	MAY	JUN	
AGRÍCOLA														AGRÍCOLA
Alcachofa	0	0	0	0	0	2 500	5 400	0	0	0	0	0	0	Alcachofa
Alfalfa	20 390	19 444	18 585	17 794	17 578	18 161	19 587	20 435	21 349	22 047	22 386	21 614	20 924	Alfalfa
Arroz cáscara	0	0	0	0	0	0	0	0	1 100	13 880	19 140	26 350	22 650	Arroz cáscara
Camote	705	2 521	1 361	4 133	845	1 300	870	320	710	1 330	1 264	1 196	1 260	Camote
Caña de azúcar	89 428	4 929	48 501	100 918	90 165	88 321	70 452	65 685	85 180	86 509	0	0	88 098	Caña de azúcar
Cebada grano	572	3 167	2 379	407	0	0	0	0	0	0	0	0	65	Cebada grano
Espárrago	1 005	785	865	892	870	800	936	1 376	1 502	1 430	1 272	843	958	Espárrago
Maíz amarillo duro	13 522	2 677	11 908	1 196	12 636	15 167	18 134	23 380	25 357	22 098	10 085	20 068	21 609	Maíz amarillo duro
Maíz amiláceo	2 821	1 400	186	15	20	85	56	0	78	193	88	1 169	3 081	Maíz amiláceo
Maíz choclo	15 226	3 275	953	1 257	475	2 361	1 055	3 970	3 977	2 432	1 867	14 228	10 721	Maíz choclo
Maracuyá	387	238	225	304	248	227	428	700	727	790	770	576	448	Maracuyá
Melocotón	179	206	253	258	252	306	463	431	400	382	285	239	210	Melocotón
Palta	625	360	256	258	309	478	961	2 858	2 532	2 591	2 034	1 784	1 383	Palta
Papa	6 045	2 182	788	855	1 249	2 333	4 209	4 706	11 080	15 421	20 915	17 862	7 190	Papa
Páprika	74	125	230	26	186	26	410	0	0	65	32	0	160	Páprika
Trigo	827	5 502	4 708	1 025	7	0	0	0	0	0	0	0	235	Trigo
Uva	177	156	152	76	109	122	184	350	369	378	345	293	258	Uva
Otros agrícolas														Otros agrícolas
Algodón rama	0	0	0	0	0	0	0	0	316	340	767	0	0	Algodón rama
Arándano	15	33	42	72	70	200	162	77	57	60	53	55	53	Arándano
Arveja grano verde	135	260	206	290	222	263	269	300	160	60	180	220	114	Arveja grano verde
Cebolla	325	857	237	317	733	575	339	395	331	475	265	378	362	Cebolla
Maíz morado	38	76	129	154	114	24	28	250	392	506	536	355	66	Maíz morado
Mango	0	0	0	0	0	255	679	1 450	1 875	1 600	1 085	210	150	Mango
Manzana	148	113	105	81	173	326	582	531	578	520	472	305	283	Manzana
Olluco	617	218	24	0	42	72	115	38	0	590	442	653	692	Olluco
Tomate	855	770	710	495	483	271	310	390	272	170	773	788	810	Tomate
Zapallo	478	630	311	615	190	855	1 060	545	905	462	174	1 030	921	Zapallo
PECUARIO														PECUARIO
Carne de ave ^{3/}	2 933	2 930	2 947	2 713	4 693	1 859	4 134	4 809	2 321	2 980	1 782	4 317	2 797	Carne de Ave ^{3/}
Carne de vacuno ^{3/}	759	716	781	764	772	773	756	834	865	877	878	856	802	Carne de Vacuno ^{3/}
Carne de ovino ^{3/}	114	117	117	118	118	118	117	116	113	123	111	115	115	Carne de Ovino ^{3/}
Leche	1 329	1 321	1 415	1 367	1 415	1 367	1 379	1 591	1 598	1 601	1 581	1 581	1 502	Leche
Carne de porcino ^{3/}	111	119	113	114	121	119	121	144	144	151	145	148	129	Carne de Porcino ^{3/}
Huevo	112	112	101	98	93	91	98	102	102	92	96	101	110	Huevo

1/ Cifras preliminares.

2/ Peso neto.

Fuente: MINAGRI.

Elaboración: BCRP. Sucursal Trujillo. Departamento de Estudios Económicos.



ANEXO 2

ANCASH: PRODUCCIÓN PESQUERA ^{1/}
(T.m.)

	2017							2018						
	JUN	JUL	AGO	SET	OCT	NOV	DIC	ENE	FEB	MAR	ABR	MAY	JUN	
Consumo humano directo	4 611	4 725	7 542	4 609	4 111	6 423	7 758	7 951	8 567	25 996	13 480	11 653	13 824	Consumo humano directo
1. Fresco	968	642	648	530	641	847	777	756	415	570	515	793	335	1. Fresco
2. Congelado	481	655	492	350	746	1 094	1 197	918	1 375	11 959	1 857	1 950	10 138	2. Congelado
3. Conservas	3 162	3 428	6 402	3 729	2 724	4 482	5 784	6 277	6 776	13 467	11 108	8 910	3 351	3. Conservas
Consumo industrial	120 896	15 647	240	58	15	4 722	0	291 890	0	1 950	382 467	511 357	155 457	Consumo industrial
1. Anchoveta	120 896	15 647	240	58	15	4 722	0	291 890	0	1 950	382 467	511 357	155 457	1. Anchoveta

^{1/} Cifras preliminares.

Fuente: Ministerio de Producción.

Elaboración: BCRP. Sucursal Trujillo. Departamento de Estudios Económicos.



ANEXO 3

ANCASH: PRODUCCIÓN MINERA ^{1/}

PRODUCTOS	2017							2018						PRODUCTOS
	JUN	JUL	AGO	SET	OCT	NOV	DIC	ENE	FEB	MAR	ABR	MAY	JUN	
MINERÍA METÁLICA														MINERÍA METÁLICA
Cobre (TMF)	104	88	74	100	111	107	29	0	0	0	0	0	0	Cobre (TMF)
Oro (Onzas troy)	115 935	122 068	129 252	113 647	122 187	110 311	118 282	97 740	90 728	96 774	92 345	85 539	106 531	Oro (Onzas troy)
Plata (Onzas troy)	148 121	138 265	150 004	147 421	148 725	157 812	142 679	142 000	116 420	127 056	122 205	123 781	129 036	Plata (Onzas troy)
Plomo (TMF)	62	53	28	16	28	31	9	0	0	0	0	0	0	Plomo (TMF)
Zinc (TMF)	198	137	63	52	72	115	26	0	0	0	0	0	0	Zinc (TMF)

^{1/} Cifras preliminares.

Fuente: MINEM.

Elaboración: BCRP, Sucursal Trujillo. Departamento de Estudios Económicos.



ANEXO 4

ANCASH: PRODUCCIÓN MANUFACTURERA
(Índice 1994 = 100)

	2017							2018						
	JUN	JUL	AGO	SET	OCT	NOV	DIC	ENE	FEB	MAR	ABR	MAY	JUN	
MANUFACTURA PRIMARIA	45	12	16	20	19	30	24	87	30	71	112	136	64	MANUFACTURA PRIMARIA
1512-15 HARINA Y ACEITE DE PESCADO	30	4	0	0	0	1	0	73	0	1	96	128	41	1512-15 HARINA Y ACEITE DE PESCADO
Harina de Pescado	32	4	0	0	0	1	0	75	0	0	96	131	41	Harina de Pescado
Aceite de Pescado	19	2	0	0	0	0	0	57	0	1	94	114	44	Aceite de Pescado
1512 CONSERVAS Y PRODUCTOS CONGELADOS DE PESCADO	128	127	192	101	124	301	250	193	332	1 067	395	284	251	1512 CONSERVAS Y PRODUCTOS CONGELADOS DE PESCADO
Conservas de Pescado	130	140	220	122	99	195	207	182	189	386	296	266	113	Conservas de Pescado
Pescado Congelado	117	78	86	18	222	702	415	233	879	3 666	773	351	778	Pescado Congelado
1542 AZÚCAR	897	93	466	1 214	1 062	1 039	819	738	960	908	0	0	969	1542 AZÚCAR
MANUFACTURA NO PRIMARIA	209	202	213	216	205	215	204	217	224	269	215	270	284	MANUFACTURA NO PRIMARIA
1513 CONSERVACION FRUTAS/HORTALIZAS	7 340	722	1 169	1 167	4 144	3 710	5 058	9 681	14 234	12 113	7 307	7 198	5 767	1513 CONSERVACION FRUTAS/HORTALIZAS
1531 PRODUCTOS DE MOLINERÍA	0	0	0	0	0	0	0	0	91	1 148	1 583	2 180	1 874	1531 PRODUCTOS DE MOLINERÍA
Arroz Pilado	0	0	0	0	0	0	0	0	91	1 148	1 583	2 180	1 874	Arroz Pilado
1551 BEBIDAS ALCOHÓLICAS	452	0	156	413	407	336	198	0	309	455	0	0	430	1551 BEBIDAS ALCOHÓLICAS
Alcohol Etilico	452	0	156	413	407	336	198	0	309	455	0	0	430	Alcohol Etilico
2411 SUSTANCIAS QUÍMICAS BÁSICAS	4 844	4 692	3 523	4 400	4 354	4 522	4 461	4 478	4 161	4 769	4 443	4 629	4 703	2411 SUSTANCIAS QUÍMICAS BÁSICAS
Oxígeno	5 415	5 276	3 876	4 913	4 870	5 039	4 978	5 051	4 755	5 328	4 991	5 243	5 413	Oxígeno
Nitrógeno	57 463	49 807	43 961	54 663	52 316	55 245	56 126	50 032	50 015	66 388	59 596	62 560	53 366	Nitrógeno
Acetileno	586	644	608	467	489	558	466	461	48	242	193	0	0	Acetileno
2710 INDUSTRIA DE HIERRO Y ACERO	169	174	193	188	173	183	171	180	179	197	143	184	204	2710 INDUSTRIA DE HIERRO Y ACERO
Productos Siderúrgicos	169	174	193	188	173	183	171	180	179	197	143	184	204	Productos Siderúrgicos
TOTAL	83	55	61	64	61	72	65	117	74	116	135	166	114	TOTAL

1 / Cifras preliminares.

Fuente: Ministerio de Agricultura y Riego, Ministerio de la Producción y empresas industriales.
Elaboración: BCRP, Sucursal Trujillo, Departamento de Estudios Económicos.



ANEXO 5

ANCASH: PRODUCCIÓN MANUFACTURERA
(Variaciones porcentuales)

PRODUCTOS	2017							2018						PRODUCTOS
	JUN	JUL	AGO	SET	OCT	NOV	DIC	ENE	FEB	MAR	ABR	MAY	JUN	
MANUFACTURA PRIMARIA	- 12,2	- 75,1	- 79,1	- 55,5	- 49,0	- 60,1	- 79,2	32,2	- 62,1	48,2	176,0	33,2	40,1	MANUFACTURA PRIMARIA
1512-15 HARINA Y ACEITE DE PESCADO	- 1,8	- 83,6	-	-	-	- 97,6	- 100,0	83,1	-	-	400,4	48,6	37,1	1512-15 HARINA Y ACEITE DE PESCADO
Harina de Pescado	- 0,1	- 83,1	-	-	-	- 97,5	- 100,0	84,0	-	-	382,2	45,4	28,6	Harina de Pescado
Aceite de Pescado	- 17,4	- 89,5	-	-	-	- 98,9	- 100,0	76,3	-	-	568,2	78,7	128,0	Aceite de Pescado
1512 CONSERVAS Y PRODUCTOS CONGELADOS DE PESCADO	- 52,8	- 43,0	- 83,0	- 80,7	- 69,9	- 7,5	22,3	- 43,1	- 72,9	41,6	98,0	58,2	96,8	1512 CONSERVAS Y PRODUCTOS CONGELADOS DE PESCADO
Conservas de Pescado	- 47,6	- 30,5	- 20,0	- 62,7	- 60,6	- 6,4	- 0,5	- 33,2	- 23,7	183,3	86,5	65,7	- 13,2	Conservas de Pescado
Pescado Congelado	- 66,7	- 74,5	- 98,0	- 98,6	- 78,5	- 8,7	116,9	- 60,6	- 82,3	17,9	117,7	39,8	562,7	Pescado Congelado
1542 AZÚCAR	28,5	- 92,0	- 62,6	- 4,4	- 14,4	- 14,9	- 23,6	- 12,9	21,8	90,5	- 100,0	- 100,0	8,0	1542 AZÚCAR
MANUFACTURA NO PRIMARIA	- 3,5	28,8	9,8	9,8	- 1,7	- 7,7	3,0	- 12,8	- 8,2	43,1	- 22,1	13,4	36,1	MANUFACTURA NO PRIMARIA
1513 CONSERVACION FRUTAS/HORTALIZAS	141,0	-	401,0	144,8	204,4	- 22,0	29,6	1,4	20,8	46,7	50,6	24,6	- 21,4	1513 CONSERVACION FRUTAS/HORTALIZAS
1531 PRODUCTOS DE MOLINERIA	- 100,0	-	-	-	-	-	-	- 100,0	- 93,2	- 13,8	- 31,4	700,9	-	1531 PRODUCTOS DE MOLINERIA
Arroz Pilado	- 100,0	-	-	-	-	-	-	- 100,0	- 93,2	- 13,8	- 31,4	700,9	-	Arroz Pilado
1551 BEBIDAS ALCOHÓLICAS	222,6	- 100,0	- 60,6	16,4	12,4	- 23,3	- 45,1	- 100,0	4,7	116,8	- 100,0	- 100,0	- 4,9	1551 BEBIDAS ALCOHÓLICAS
Alcohol Etilico	222,6	- 100,0	- 60,6	16,4	12,4	- 23,3	- 45,1	- 100,0	4,7	116,8	- 100,0	- 100,0	- 4,9	Alcohol Etilico
2411 SUSTANCIAS QUÍMICAS BÁSICAS	3,2	- 8,2	- 30,4	5,6	- 18,3	- 13,4	- 8,1	1,7	- 5,1	7,5	- 4,8	- 5,5	- 2,9	2411 SUSTANCIAS QUÍMICAS BÁSICAS
Oxígeno	3,0	- 9,3	- 33,0	6,5	- 18,1	- 13,0	- 9,6	0,3	- 4,3	6,6	- 5,2	- 4,6	0,0	Oxígeno
Nitrógeno	5,0	- 1,9	- 3,6	- 2,5	- 23,5	- 20,9	5,7	20,9	7,1	29,1	14,8	8,5	- 7,1	Nitrógeno
Acetileno	5,2	19,2	8,7	1,8	- 3,7	5,2	12,2	9,3	- 89,0	- 41,4	- 60,0	- 100,0	- 100,0	Acetileno
2710 INDUSTRIA DE HIERRO Y ACERO	- 8,5	41,6	19,5	10,0	- 0,3	- 5,9	5,3	- 14,2	4,8	67,7	- 23,9	- 5,4	21,1	2710 INDUSTRIA DE HIERRO Y ACERO
Productos Siderúrgicos	- 8,5	41,6	19,5	10,0	- 0,3	- 5,9	5,3	- 14,2	4,8	67,7	- 23,9	- 5,4	21,1	Productos Siderúrgicos
TOTAL	- 7,4	- 23,6	- 41,6	- 18,5	- 19,7	- 35,0	- 51,3	8,5	- 36,3	45,5	43,7	25,1	37,8	TOTAL

1 / Cifras preliminares.

Fuente: Ministerio de Agricultura y Riego, Ministerio de la Producción y empresas industriales.



ANEXO 6

ANCASH: EXPORTACIONES POR TIPO DE PRODUCTO ^{1/}
(Millones de US\$ FOB)

TIPO	2017							2018						TIPO
	JUN	JUL	AGO	SET	OCT	NOV	DIC	ENE	FEB	MAR	ABR	MAY	JUN	
Productos tradicionales	358	220	242	380	248	329	430	296	317	389	355	448	403	Productos tradicionales
Pesqueros	86	61	18	14	3	1	1	1	57	41	23	94	122	Pesqueros
Mineros	273	159	223	366	245	328	430	295	260	348	332	353	281	Mineros
Otros 2/	0	0	0	0	0	0	0	0	0	0	0	0	0	Otros 2/
Productos no tradicionales	14	14	16	16	19	15	14	15	16	26	30	21	16	Productos no tradicionales
Agropecuarios	9	12	13	12	9	10	10	11	11	22	21	12	7	Agropecuarios
Pesqueros	2	2	3	3	6	5	4	3	2	2	5	7	5	Pesqueros
Textiles	0	0	0	0	0	0	0	0	0	0	0	0	0	Textiles
Sidero - metalúrgico	0	0	1	1	1	1	1	1	0	1	1	1	1	Sidero - metalúrgico
Metal - mecánico	0	0	0	0	0	0	0	0	0	0	0	0	0	Metal - mecánico
Otros 3/	2	0	0	0	4	0	0	0	3	0	3	1	3	Otros 3/
TOTAL	372	234	258	396	267	344	445	311	334	414	385	468	420	TOTAL

^{1/} Cifras preliminares.

^{2/} Comprende los productos tradicionales del sector agrícola y petróleo y derivados.

^{3/} Comprende los productos no tradicionales del sector maderas y papeles, químicos, minería no metálica

Fuente: SUNAT.

Elaboración: BCRP. Sucursal Trujillo. Departamento de Estudios Económicos.



ANEXO 7

ANCASH: EXPORTACIONES DE PRODUCTOS TRADICIONALES 1/
(Valores FOB en millones de US\$)

TIPO	2017							2018						TIPO
	JUN	JUL	AGO	SET	OCT	NOV	DIC	ENE	FEB	MAR	ABR	MAY	JUN	
PESQUEROS														PESQUEROS
Harina de pescado														Harina de pescado
Volumen (Miles de TM)	52	30	10	4	1	1	1	1	19	26	8	58	64	Volumen (Miles de TM)
Valor (Millones de US\$)	72	41	13	6	1	1	1	1	26	38	11	92	99	Valor (Millones de US\$)
Aceite de pescado														Aceite de pescado
Volumen (Miles de TM)	11	15	4	5	1	0	0	0	11	1	5	2	18	Volumen (Miles de TM)
Valor (Millones de US\$)	13	20	5	8	2	0	0	0	31	3	12	3	23	Valor (Millones de US\$)
MINEROS														MINEROS
Cobre														Cobre
Volumen (Miles de TM)	154	72	103	169	91	134	180	121	104	131	144	142	102	Volumen (Miles de TM)
Valor (Millones de US\$)	227	109	161	298	157	242	328	207	192	243	253	251	180	Valor (Millones de US\$)
Oro														Oro
Volumen (TM)	0	0	0	0	0	0	0	0	0	0	0	0	12	Volumen (TM)
Valor (Millones de US\$)	0	0	0	0	0	0	0	0	0	0	0	1	2	Valor (Millones de US\$)
Zinc														Zinc
Volumen (Miles de TM)	52	51	61	61	72	66	72	71	41	71	67	72	80	Volumen (Miles de TM)
Valor (Millones de US\$)	45	45	61	67	81	78	86	82	51	93	79	83	91	Valor (Millones de US\$)
Otros minerales 2/	0	5	1	0	7	8	15	6	17	11	0	18	9	Otros minerales 2/
OTROS 3/	0	0	0	0	0	0	0	0	0	0	0	0	0	OTROS 3/
TOTAL	358	220	242	380	248	329	430	296	317	389	355	448	403	TOTAL

1/ Cifras preliminares.

2/ Comprende plata, plomo y metales menores.

3/ Comprende algodón, lana y petróleo y derivados.

Fuente: SUNAT.

Elaboración: BCRP. Sucursal Trujillo. Departamento de Estudios Económicos.



ANEXO 8

ANCASH: EXPORTACIONES DE PRODUCTOS NO TRADICIONALES ^{1/}
(Millones de US\$ FOB)

TIPO	2017							2018						TIPO
	JUN	JUL	AGO	SET	OCT	NOV	DIC	ENE	FEB	MAR	ABR	MAY	JUN	
Prod. No Tradicional	14	14	16	16	19	15	14	15	16	26	30	21	16	Prod. No Tradicional
AGROPECUARIOS	9	12	13	12	9	10	10	11	11	22	21	12	7	AGROPECUARIOS
Frutas	4	4	3	3	4	5	6	9	10	21	19	9	3	Frutas
Legumbres	4	7	9	8	5	4	3	1	0	0	1	3	3	Legumbres
Productos vegetales diversos	0	0	0	0	1	0	0	0	0	0	1	0	0	Productos vegetales diversos
Cereales y sus preparaciones	0	0	0	0	0	0	0	0	0	0	0	0	0	Cereales y sus preparaciones
Té, café, cacao y escencias	0	0	0	0	0	0	0	0	0	0	0	0	0	Té, café, cacao y escencias
Resto	1	0	0	0	0	0	0	0	0	0	0	0	0	Resto
PESQUEROS	2	2	3	3	6	5	4	3	2	2	5	7	5	PESQUEROS
Crustáceos y moluscos congelados	1	1	2	2	5	4	3	2	1	1	3	2	2	Crustáceos y moluscos congelados
Peparaciones y conservas	1	0	0	1	1	1	1	1	1	1	1	1	2	Peparaciones y conservas
Pescado congelado	1	0	0	0	0	0	0	0	0	0	1	3	1	Pescado congelado
Resto	0	0	0	0	0	0	0	0	0	0	0	0	0	Resto
QUÍMICOS	0	0	0	0	0	0	0	0	0	0	0	1	1	QUÍMICOS
SIDERO-METALÚRGICOS Y JOYERÍA	0	0	1	1	1	1	1	1	0	1	1	1	1	SIDERO-METALÚRGICOS Y JOYERÍA
METAL-MECÁNICOS	0	0	0	0	0	0	0	0	0	0	0	0	0	METAL-MECÁNICOS
OTROS	2	0	0	0	4	0	0	0	3	0	3	0	3	OTROS
TOTAL	14	14	16	16	19	15	14	15	16	26	30	21	16	TOTAL

^{1/} Cifras preliminares.

Fuente: SUNAT.

Elaboración: BCRP. Sucursal Trujillo. Departamento de Estudios Económicos.



ANEXO 9

ANCASH: IMPORTACIONES FOB POR EL PUERTO DE CHIMBOTE ^{1/}
(Valores FOB en millones de US\$)

	2017								2018						
	MAY	JUN	JUL	AGO	SET	OCT	NOV	DIC	ENE	FEB	MAR	ABR	MAY	JUN	
I. Bienes de consumo	1	0	0	0	0	0	0	0	1	0	0	3	0	0	I. Bienes de consumo
II. Insumos	7	14	8	14	2	12	0	9	8	8	19	11	5	15	II. Insumos
Materias primas para la industria	7	14	8	8	2	12	0	6	8	8	19	7	5	11	Materias primas para la industria
III. Bienes de capital y materiales de construcción	5	0	6	4	0	4	0	1	0	2	3	6	0	6	III. Bienes de capital y materiales de construcción
Materiales de construcción	5	0	6	4	0	4	0	1	0	2	3	6	0	6	Materiales de construcción
TOTAL	13	14	14	18	2	17	0	10	9	9	23	20	5	21	TOTAL

^{1/} Cifras preliminares.

Fuente: SUNAT.

Elaboración: BCRP. Sucursal Trujillo. Departamento de Estudios Económicos.



ANEXO 10

ANCASH: CRÉDITO ^{1/}
(En millones de soles)

ENTIDADES FINANCIERAS	2017							2018						ENTIDADES FINANCIERAS
	JUN	JUL	AGO	SET	OCT	NOV	DIC	ENE	FEB	MAR	ABR	MAY	JUN	
I. Banco de la Nación	182	182	193	197	199	201	202	206	210	213	215	217	218	I. Banco de la Nación
II. Agrobanco	38	38	39	40	40	39	38	37	36	35	33	31	30	II. Agrobanco
III. Banca Múltiple	2 760	2 763	2 754	2 809	2 777	2 795	2 811	2 825	2 818	2 830	2 825	2 830	2 855	III. Banca Múltiple
IV. Entidades no Bancarias	547	555	559	566	570	573	577	578	580	579	580	581	579	IV. Entidades no Bancarias
Cajas Municipales	331	335	336	340	344	345	343	344	345	344	343	342	339	Cajas Municipales
Cajas Rurales de Ahorro y Crédito	25	25	24	24	19	14	13	13	13	13	13	13	12	Cajas Rurales de Ahorro y Crédito
Edpymes	10	10	11	10	11	11	11	12	11	11	11	10	10	Edpymes
Financieras	181	184	188	192	197	203	210	210	211	211	214	216	218	Financieras
TOTAL	3 527	3 538	3 546	3 612	3 585	3 607	3 628	3 647	3 645	3 657	3 652	3 658	3 683	TOTAL
En M/N	3 120	3 126	3 152	3 199	3 203	3 227	3 249	3 263	3 266	3 281	3 297	3 321	3 335	En M/N
En M/E	407	412	394	413	382	380	379	384	379	377	355	338	348	En M/E

1/ Cifras preliminares.

Fuente: Superintendencia de Banca, Seguros y AFP (SBS).

Elaboración: BCRP, Sucursal Trujillo. Departamento de Estudios Económicos.



ANEXO 11

ANCASH: TASA DE MOROSIDAD
(En porcentaje)

ENTIDADES FINANCIERAS	2017								2018					ENTIDADES FINANCIERAS
	MAY	JUN	JUL	AGO	SET	OCT	NOV	DIC	ENE	FEB	MAR	ABR	MAY	
I. Banco de la Nación	1,4	1,4	1,4	1,4	1,4	1,4	1,4	1,4	1,4	1,4	1,4	1,4	1,5	I. Banco de la Nación
II. Agrobanco	8,1	10,7	13,2	14,4	14,6	14,7	12,7	12,3	15,0	13,8	18,7	26,5	33,5	II. Agrobanco
III. Banca Múltiple	6,5	6,1	6,2	6,5	6,3	6,5	6,6	6,4	6,6	6,9	6,8	6,9	6,9	III. Banca Múltiple
IV. Entidades no Bancarias	8,7	6,4	9,0	9,1	9,0	9,2	9,2	9,2	9,6	10,0	10,6	10,8	10,6	IV. Entidades no Bancarias
Cajas Municipales	10,9	11,5	11,6	11,3	11,3	11,6	11,8	11,6	12,3	12,8	13,6	13,7	13,7	Cajas Municipales
Cajas Rurales de Ahorro y Crédito	5,9	5,9	4,7	5,4	6,0	5,5	3,9	4,3	3,3	3,8	4,3	4,0	4,2	Cajas Rurales de Ahorro y Crédito
Edpymes	8,8	8,4	8,1	9,1	9,8	9,6	8,3	8,9	11,7	12,5	13,2	12,0	12,5	Edpymes
Financieras	5,1	5,0	5,0	5,5	5,3	5,4	5,3	5,5	5,4	5,8	6,0	6,4	6,1	Financieras
TOTAL	6,6	6,4	6,5	6,7	6,6	6,7	6,8	6,6	6,9	7,2	7,2	7,4	7,4	TOTAL

Fuente: Superintendencia de Banca, Seguros y AFP (SBS).

Elaboración: BCRP, Sucursal Trujillo. Departamento de Estudios Económicos.



ANEXO 12

ANCASH: DEPOSITOS ^{1/}
(En millones de soles)

INSTITUCIONES	2017							2018						INSTITUCIONES
	JUN	JUL	AGO	SET	OCT	NOV	DIC	ENE	FEB	MAR	ABR	MAY	JUN	
I. Banco de la Nación	498	490	516	490	498	496	529	542	543	529	548	586	596	I. Banco de la Nación
II. Banca Múltiple	1 503	1 538	1 479	1 488	1 500	1 472	1 519	1 515	1 503	1 561	1 573	1 675	1 684	II. Banca Múltiple
III. Entidades no Bancarias	288	291	295	296	297	306	309	311	313	316	320	327	327	III. Entidades no Bancarias
Cajas Municipales	230	232	237	240	242	253	256	258	259	260	263	269	268	Cajas Municipales
Cajas Rurales de Ahorro y Crédito	33	34	31	29	28	25	25	25	25	25	25	25	25	Cajas Rurales de Ahorro y Crédito
Financieras	25	26	26	26	27	28	28	28	29	30	32	33	33	Financieras
TOTAL	2 290	2 320	2 289	2 274	2 295	2 274	2 357	2 368	2 359	2 406	2 441	2 587	2 607	TOTAL
En M/N	1 797	1 819	1 839	1 832	1 850	1 843	1 942	1 949	1 944	1 981	1 996	2 121	2 136	En M/N
En M/E	493	501	451	441	445	431	415	419	415	425	445	466	470	En M/E

1/ Cifras preliminares.

Fuente: Superintendencia de Banca, Seguros y AFP (SBS).

Elaboración: BCRP, Sucursal Trujillo. Departamento de Estudios Económicos.



ANEXO 13

ANCASH: INGRESOS RECAUDADOS POR EL GOBIERNO CENTRAL ^{1/}
(En millones de soles)

RUBROS	2017							2018						RUBROS
	JUN	JUL	AGO	SET	OCT	NOV	DIC	ENE	FEB	MAR	ABR	MAY	JUN	
I. INGRESOS TRIBUTARIOS	26	34	39	27	47	24	44	29	42	26	58	32	35	I. INGRESOS TRIBUTARIOS
1. Impuestos a la Renta	7	8	8	8	8	8	9	10	9	10	14	9	8	1. Impuestos a los Ingresos
- Personas Naturales	3	4	5	4	4	4	4	6	4	4	7	5	4	- Personas Naturales
- Personas Jurídicas	3	3	3	4	3	4	4	4	4	3	3	3	3	- Personas Jurídicas
- Regularización	1	1	1	0	0	1	0	0	0	3	4	2	1	- Regularización
2. Impuestos a la Importación	0	0	0	0	0	0	0	0	0	0	0	0	0	2. Impuestos a la Importación
3. Impuestos General a las Ventas	15	23	24	17	36	12	30	18	32	14	37	17	24	3. Impuestos General a las Ventas
- Operaciones Internas	10	11	11	16	27	11	25	14	25	11	16	11	15	- Operaciones Internas
- Operaciones Externas	5	13	13	1	9	1	6	4	7	3	22	6	9	- Operaciones Externas
4. Impuestos Selectivo al Consumo	0	0	4	0	0	0	2	0	0	0	0	2	0	4. Impuestos Selectivo al Consumo
5. Otros Ingresos Tributarios	5	3	3	3	3	3	3	2	2	2	6	3	3	5. Otros Ingresos Tributarios
II. INGRESOS NO TRIBUTARIOS	1	1	1	2	2	1	1	0	2	3	1	2	1	II. INGRESOS NO TRIBUTARIOS
INGRESOS CORRIENTES (I+II)	27	35	40	29	49	25	45	30	45	29	59	34	36	INGRESOS CORRIENTES (I+II)

Fuente: SUNAT.

Elaboración: BCRP, Sucursal Trujillo. Departamento de Estudios Económicos.



ANEXO 14

ANCASH: EJECUCIÓN DEL PRESUPUESTO PÚBLICO, SEGÚN TIPO DE GASTO ^{1/}
(En millones de soles)

	2017							2018						
	JUN	JUL	AGO	SET	OCT	NOV	DIC	ENE	FEB	MAR	ABR	MAY	JUN	
I. GASTOS CORRIENTES	272	262	278	211	234	238	436	200	219	238	289	247	260	I. GASTOS CORRIENTES
<i>Gobierno nacional</i>	120	106	134	77	98	80	144	79	92	97	125	95	109	<i>Gobierno nacional</i>
<i>Gobierno regional</i>	111	111	104	97	96	116	203	98	96	99	123	104	109	<i>Gobierno regional</i>
<i>Gobiernos locales</i>	41	45	41	37	40	41	89	23	31	42	41	47	41	<i>Gobiernos locales</i>
Remuneraciones	109	127	109	108	110	129	177	130	122	130	130	119	124	Remuneraciones
Gobierno nacional	32	38	29	30	30	31	36	35	33	37	33	34	31	Gobierno nacional
Gobierno regional	67	76	70	69	70	88	126	83	78	80	86	73	81	Gobierno regional
Gobiernos locales	10	13	10	9	10	10	16	12	10	13	11	12	11	Gobiernos locales
Bienes y Servicios	94	70	92	74	72	72	171	25	44	76	83	91	78	Bienes y Servicios
Gobierno nacional	47	23	41	31	28	26	50	10	16	39	27	37	32	Gobierno nacional
Gobierno regional	23	21	25	19	18	20	59	5	9	11	29	23	20	Gobierno regional
Gobiernos locales	24	26	26	23	25	26	62	9	19	26	27	31	26	Gobiernos locales
Transferencias ^{3/}	69	64	77	29	52	37	87	45	54	33	76	36	58	Transferencias ^{3/}
Gobierno nacional	41	45	63	16	39	23	58	33	44	21	66	25	46	Gobierno nacional
Gobierno regional	21	14	9	8	8	9	18	10	8	8	8	8	8	Gobierno regional
Gobiernos locales	7	5	4	5	5	5	12	1	2	3	2	4	4	Gobiernos locales
II. GASTOS DE CAPITAL	68	109	85	107	88	104	252	17	18	94	100	78	95	II. GASTOS DE CAPITAL
<i>Gobierno nacional</i>	15	36	27	34	27	22	33	1	7	9	11	7	13	<i>Gobierno nacional</i>
<i>Gobierno regional</i>	7	6	8	13	8	17	54	5	9	40	43	28	29	<i>Gobierno regional</i>
<i>Gobiernos locales</i>	47	67	50	61	53	66	165	11	3	45	45	44	52	<i>Gobiernos locales</i>
Formación bruta de capital ^{4/}	68	109	77	94	87	103	251	17	15	91	99	78	91	Formación bruta de capital ^{4/}
Gobierno nacional	15	36	19	22	26	22	32	1	7	9	11	7	10	Gobierno nacional
Gobierno regional	7	6	8	13	8	17	54	5	9	40	43	28	29	Gobierno regional
Gobiernos locales	47	67	50	60	53	65	165	11	0	42	45	44	52	Gobiernos locales
Otros gastos de capital ^{5/}	0	0	8	13	1	1	2	0	3	3	0	0	3	Otros gastos de capital ^{5/}
III. GASTO NO FINANCIERO TOTAL (I+II)	340	371	363	318	322	342	688	216	237	332	389	325	354	III. GASTO NO FINANCIERO TOTAL (I+II)
<i>Gobierno nacional</i>	134	142	161	111	125	102	177	80	99	107	137	102	122	<i>Gobierno nacional</i>
<i>Gobierno regional</i>	119	117	112	109	104	133	257	103	104	139	166	132	139	<i>Gobierno regional</i>
<i>Gobiernos locales</i>	87	112	91	98	93	107	255	34	34	87	86	91	93	<i>Gobiernos locales</i>

^{1/} Información actualizada al 30 de junio de 2018.

^{2/} Considera las transferencias intergubernamentales del Gobierno Nacional.

^{3/} Incluye el pago de pensiones, donaciones, transferencias y otros gastos corrientes.

^{4/} Considera el gasto en Defensa e Interior.

^{5/} Incluye donaciones y transferencias.

Fuente: Ministerio de Economía y Finanzas (MEF).

Elaboración: BCRP, Sucursal Trujillo. Departamento de Estudios Económicos.

