

BANCO CENTRAL DE RESERVA DEL PERÚ
SUCURSAL TRUJILLO



ANCASH: Síntesis de Actividad Económica
Abril 2018¹

Departamento de Estudios Económicos

El Banco Central de Reserva del Perú (BCRP) considera importante presentar un conjunto de indicadores sectoriales de la actividad económica regional, cuya base estadística es recopilada de las siguientes fuentes de información: INEI, MINAGRI, MINEM, PRODUCE, SBS, SUNAT, MEF y empresas.

¹ En la elaboración de este informe participaron (en orden alfabético): Iván Cosavalente, Alfredo Miranda, Rodrigo Rumiche y Eric Torres.

ÍNDICE

	<i>Página</i>
RESUMEN EJECUTIVO.....	3
I. ACTIVIDAD PRODUCTIVA.....	5
1. Actividad primaria.....	5
1.1 Sector agropecuario.....	5
1.2 Sector pesca	6
1.3 Sector minería.....	8
2. Otros indicadores sectoriales.....	10
2.1 Sector manufactura.....	10
2.2 Sector construcción.....	11
II. SECTOR EXTERNO.....	12
1. Exportaciones.....	12
III. CRÉDITOS Y DEPÓSITOS.....	13
1. Créditos.....	13
2. Depósitos	15
IV. EJECUCIÓN DEL PRESUPUESTO PÚBLICO.....	17
1. Ejecución del Presupuesto del Gasto No Financiero.....	17
V. ANEXOS.....	20

RESUMEN EJECUTIVO

Principales hechos de importancia

- En la **actividad primaria**, la producción pesquera y minera crecieron 285,6 por ciento y 9,5 por ciento, respectivamente; mientras que la producción agropecuaria registró una caída de 10,7 por ciento interanual en abril.
- En lo referente a **otros indicadores de la actividad económica** del departamento, mostraron crecimientos interanuales en abril: la inversión pública (130,3 por ciento), la producción industrial (43,7 por ciento), las exportaciones (30,4 por ciento), el crédito total (5,2 por ciento) y los despachos de cemento (1,2 por ciento).

Actividad primaria

- El **sector agropecuario** mostró una caída de 10,7 por ciento en abril, debido a la menor producción agrícola (-10,3 por ciento) y pecuaria (-11,7 por ciento). Asimismo, durante los primeros cuatro meses del año el sector decreció 2,6 por ciento interanual.
- En abril, la **pesca** creció 285,6 por ciento respecto a similar mes de 2017, por un efecto estadístico base, generado por la pesca de anchoveta con fines industriales (harina y aceite), cuyo desembarque aumentó en 384,6 por ciento. En el periodo enero-abril de 2018 la actividad pesquera acumuló una expansión de 48,0 por ciento.
- El **sector minero** mostró un crecimiento de 9,5 por ciento interanual en abril, sustentado en la mayor producción de zinc, cobre y molibdeno; por el contrario, la producción de plata, plomo y oro disminuyó, atenuando el crecimiento del sector. Entre enero y abril, la minería creció 19,5 por ciento.

Otros indicadores de actividad económica

- La **manufactura** creció en abril 43,7 por ciento interanual como resultado del significativo dinamismo de la industria procesadora de recursos primarios que registró una tasa de crecimiento de 176,0 por ciento. La industria no primaria, por el contrario, disminuyó 22,1 por ciento. En los cuatro primeros meses de 2018, el sector presentó una expansión de 11,2 por ciento.
- En el sector construcción, los **despachos de cemento** aumentaron 1,2 por ciento en abril respecto a similar mes de 2017. En lo que va del año registran un incremento de 11,3 por ciento.
- En Ancash, las **exportaciones** sumaron US\$ 386 millones en el mes de abril, mostrando un crecimiento de 30,4 por ciento interanual. Las tradicionales aumentaron 28,6 por ciento y las no tradicionales a su vez, crecieron 55,2 por ciento.
- El saldo del **crédito directo** total a abril (S/ 3 652 millones) registró un crecimiento interanual de 5,2 por ciento. Las colocaciones en moneda nacional aumentaron en 9,1 por ciento; por el contrario, lo otorgado en moneda extranjera se contrajo en 21,2 por ciento.
- La **inversión pública** en abril (S/ 99 millones) aumentó 130,3 por ciento, en términos reales, por la mayor inversión ejecutada básicamente en el Gobierno Regional y los gobiernos locales. En tanto, entre enero y abril del presente año, la inversión pública acumuló un aumento de 66,7 por ciento.

CUADRO N° 01
ANCASH: OTROS INDICADORES DE ACTIVIDAD ECONÓMICA
 (Variación % respecto a similar mes del año anterior)

	Nov.17	Dic.17	Ene.18	Feb.18	Mar.18	Abr.18
Producción industrial	↓ -35,0	↓ -51,3	↑ 8,5	↓ -31,4	↑ 45,5	↑ 43,7
Despacho de cemento	↑ 1,0	↑ 6,4	↑ 11,1	↑ 8,4	↑ 27,3	↑ 1,2
Exportaciones	↑ 106,8	↑ 71,6	↑ 24,7	↑ 5,5	↑ 39,7	↑ 30,4
Crédito total	↑ 4,0	↑ 4,1	↑ 6,0	↑ 4,6	↑ 5,4	↑ 5,2
Inversión pública ^{1/}	↑ 85,5	↑ 10,0	↑ 66,6	↑ 35,1	↑ 43,5	↑ 130,3

1/ En términos reales.

Fuentes: BCRP - Sucursal Trujillo, SUNAT y MEF.

I. ACTIVIDAD PRODUCTIVA

1. Actividad primaria

1.1 Sector agropecuario

- El **sector agropecuario** mostró una caída de 10,7 por ciento en abril, debido a la menor producción agrícola (-10,3 por ciento) y pecuaria (-11,7 por ciento). Asimismo, durante los primeros cuatro meses del año el sector decreció 2,6 por ciento interanual.
- La disminución de la **producción agrícola** en el mes, se debe principalmente a la menor oferta de cultivos orientados al mercado interno (-19,4 por ciento), principalmente arroz cáscara (-31,4 por ciento), maíz choclo (-43,3 por ciento) y maíz amiláceo (-81,7 por ciento); en los tres productos se explica por mayores rendimientos en campo. Atenuaron la caída del sector, la mayor producción de cultivos orientados al mercado externo y agroindustria como maíz amarillo duro (210,9 por ciento) y algodón rama (603,7 por ciento); ambos por mayor rendimiento y áreas cosechadas.
- El resultado negativo del **subsector pecuario** se sustenta básicamente en la menor producción de carne de ave (-26,2 por ciento) y huevo (-13,8 por ciento).

CUADRO N° 02
ANCASH: SECTOR AGROPECUARIO ^{1/}
(Miles de toneladas)

Subsectores	Estructura Porcentual 2017 ^{2/}	Abril				Enero - Abril			
		2017	2018	Var.%	Contribución %	2017	2018	Var.%	Contribución %
AGRÍCOLA	60,1			-10,3	-7,5			-1,9	2,1
Orientada al mercado externo y agroindustria ^{2/}	29,7			19,6	3,3			13,8	3,9
Maíz amarillo duro	12,0	3,2	10,1	210,9	5,8	57,7	80,9	40,2	4,9
Caña de azúcar	7,1	97,6	0,0	-100,0	-7,5	313,3	237,4	-24,2	-1,5
Espárrago	5,0	1,0	1,3	23,5	1,0	5,2	5,6	7,1	0,4
Palta	1,8	1,0	2,0	112,3	1,6	7,5	10,0	34,4	1,0
Alcachofa	1,6	0,0	0,0	0,0	0,0	0,3	0,0	-100,0	-0,2
Páprika	1,2	0,0	0,0	-23,8	-0,1	0,2	0,1	-56,9	-0,3
Uva	0,4	0,2	0,3	56,1	0,2	1,1	1,4	25,8	0,1
Algodón rama	0,6	0,1	0,8	603,7	2,2	1,8	1,1	-39,9	-0,6
Orientada al mercado interno ^{2/}	30,3			-19,4	-10,8			-19,3	-1,9
Arroz cáscara	7,0	27,9	19,1	-31,4	-9,3	61,1	34,1	-44,2	-3,9
Papa	4,6	21,7	20,9	-3,9	-0,5	41,0	52,1	26,9	1,7
Alfalfa	3,7	21,7	22,4	3,0	0,1	83,3	86,0	3,2	0,1
Maíz choclo	3,7	3,3	1,9	-43,3	-1,0	12,2	12,2	0,5	0,0
Maíz amiláceo	1,1	0,5	0,1	-81,7	-0,6	0,8	0,4	-53,9	-0,2
Camote	1,2	2,0	1,3	-35,2	-0,4	6,1	3,6	-41,1	-0,4
Trigo	1,3	0,0	0,0	0,0	0,0	0,0	0,0	0,0	0,0
Melocotón	0,6	0,2	0,3	43,9	0,2	1,3	1,5	13,0	0,1
Maracuyá	0,4	0,4	0,8	108,7	0,3	2,4	3,0	24,4	0,1
PECUARIA	39,9			-11,7	-3,2			-4,0	-2,0
Carne de ave ^{3/}	24,0	2,4	1,8	-26,2	-3,8	13,8	11,9	-14,0	-2,9
Carne de vacuno ^{3/}	10,2	0,7	0,8	5,9	0,5	2,9	3,4	14,0	0,7
Carne de ovino ^{3/}	2,2	0,1	0,1	-0,9	0,0	0,4	0,5	4,0	0,1
Leche	1,8	1,3	1,4	7,8	0,1	5,2	6,0	14,9	0,1
Huevo	0,5	0,1	0,1	-13,8	-0,1	0,5	0,4	-14,2	-0,1
SECTOR AGROPECUARIO	100,0			-10,7	-10,7			-2,6	-2,6

Nota: Debido al redondeo de los datos parciales, los totales pueden diferir de la suma de las partes.

1/ Cifras preliminares.

2/ A precios de 2007.

3/ Peso neto.

Fuente: Ministerio de Agricultura y Riego.

Elaboración: BCRP, Sucursal Trujillo, Departamento de Estudios Económicos.

- En cuanto al avance de las siembras, de agosto a abril de la actual campaña agrícola (agosto 2017-julio 2018), se instalaron 68,2 mil hectáreas, área mayor en 9,2 por ciento respecto a igual periodo de la anterior campaña. En tanto, entre los cultivos que registraron las mayores

superficies sembradas, en términos absolutos, se encuentran: arroz (1 260 has.), papa (801 has.), maíz amarillo duro (785 has.) y trigo (765 has.).

CUADRO N° 03
ANCASH: SUPERFICIE SEMBRADA ^{1/}
(Hectáreas)

	Campaña agrícola ^{2/}		Variación	
	2016/2017	2017/2018	Absoluta	Porcentual
CULTIVOS TRANSITORIOS	61 971	67 339	5 368	8,7
Algodón	205	66	- 139	-67,8
Arroz	5 720	6 980	1 260	22,0
Cebada	6 582	6 773	191	2,9
Frijol grano seco	601	779	178	29,6
Maíz amarillo duro	14 311	15 096	785	5,5
Maíz amiláceo	5 780	5 872	92	1,6
Papa	6 745	7 546	801	11,9
Trigo	12 102	12 867	765	6,3
Otros	9 925	11 360	1 435	14,5
CULTIVOS PERMANENTES	478	836	358	75,0
Caña de azúcar	478	836	358	75,0
Total	62 448	68 175	5 726	9,2

1/ Cifras preliminares.

2/ De agosto a abril

Fuente: Gerencia Regional de Agricultura- Ancash.

Elaboración: BCRP, Sucursal Trujillo. Departamento de Estudios Económicos.

1.2 Sector pesca

- La **actividad pesquera** creció en abril 285,6 por ciento interanual, por un efecto estadístico base, generado por la pesca de anchoveta con fines industriales (harina y aceite), cuyo desembarque aumentó en 384,6 por ciento al pasar de 79,0 mil Tm. en abril 2017 a 382,5 mil Tm. en el presente mes debido a la mayor presencia del recurso (biomasa) frente el litoral de Ancash favorecida por condiciones oceanográficas adecuadas. Cabe señalar que la pesca de esta especie se inició el día 12 del presente mes y corresponde a la primera temporada del año en la zona norte-centro, habiéndose determinado una cuota de 3,3 millones de Tm. mayor en 18,5 por ciento a la establecida en 2017 (2,8 millones de Tm.).
- Inició también en la expansión del sector el mayor desembarque de diversas especies para el consumo humano directo destinadas a la elaboración de conservas (140,3 por ciento), congelados (41,4 por ciento) y para el consumo en estado fresco (11,0 por ciento).

CUADRO N° 04
ANCASH: SECTOR PESQUERO ^{1/}
(En toneladas)

	Abril			Enero - Abril		
	2017	2018	Var.% ^{2/}	2017	2018	Var.% ^{2/}
Consumo Humano Directo	6 725	13 842	99,7	67 006	57 136	-21,6
. Fresco	790	877	11,0	3 342	3 399	1,7
. Congelado	1 313	1 857	41,4	33 302	16 109	-51,6
. Conservas	4 622	11 108	140,3	30 362	37 628	23,9
Consumo Industrial	78 925	382 467	384,6	235 307	676 308	187,4
. Anchoqueta	78 925	382 467	384,6	235 307	676 308	187,4
. Otras Especies	0	0	0,0	0	0	0,0
SECTOR PESCA			285,6			48,0

1/ Cifras preliminares.

2/ Variación a precios de 2007.

Fuente: Ministerio de la Producción.

Elaboración: BCRP, Sucursal Trujillo. Departamento de Estudios Económicos.

- Ante el buen avance del mes, la actividad pesquera acumuló en el periodo enero-abril una tasa de crecimiento de 48,0 por ciento comparada con similar periodo de 2017 debido al mayor desembarque de anchoqueta (187,4 por ciento). Por el contrario, el desembarque para el consumo humano directo disminuyó 21,6 por ciento, particularmente de aquellas especies orientadas a la preparación de congelado (-51,6 por ciento), lo cual restó dinamismo al sector.
- Con relación a la temperatura superficial del mar (TSM), frente al litoral del puerto de Chimbote, medida por IMARPE registró en abril de 2018 un valor promedio de 19,5°C, ubicándose a 1,7°C por debajo (anomalía negativa) de su histórico normal (21,2°C); esta anomalía es menor a la registrada en febrero (-3,1°C) y marzo (-2,9°C) pasado, lo cual evidencia la normalización de la TSM. La Comisión Multisectorial encargada del Estudio Nacional del Fenómeno El Niño (ENFEN) en comunicado oficial N°06-2018 (15.05.18), confirma el proceso de normalización de la temperatura superficial del mar frente a la costa peruana; asimismo, manifiesta que entre mayo y julio se espera el arribo de ondas Kelvin cálidas en la costa norte del Perú que podrían generar anomalías positivas débiles de la temperatura del mar. Cabe señalar que en abril de 2017, la TSM presentó una anomalía positiva de 1,8°C.
- La **cotización promedio de la harina de pescado** en mayo (US\$ 1 497 por tonelada) registró una disminución de 5,0 por ciento respecto al mes previo; por otro lado, creció 15,1 por ciento con relación a igual mes del año 2017.

GRÁFICO N° 01
COTIZACIÓN INTERNACIONAL DE HARINA DE PESCADO
(Hamburgo - US\$/TM)

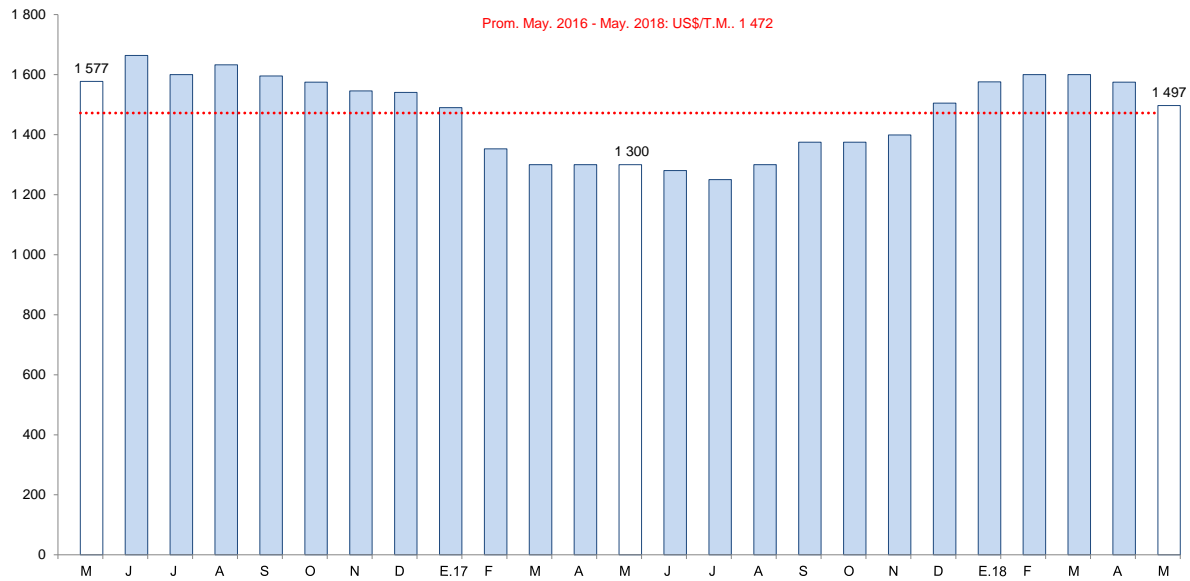

Fuente: Reuters y Bloomberg.

1.3 Sector minería

- La **producción minera** creció 9,5 por ciento interanual en abril, por la mayor extracción de zinc (24,8 por ciento), cobre (5,8 por ciento) y molibdeno (114,8 por ciento) que compensaron la caída en la extracción de plata (-17,8 por ciento), plomo (-57,9 por ciento) y oro (-40,9 por ciento).
- La mayor producción de zinc obedece principalmente, al aumento de 26,4 por ciento en la extracción de la Compañía Minera Antamina S.A. (Antamina), que concentró el 91,3 por ciento de la producción de dicho mineral en el mes.
- En lo que va del año (enero-abril), el sector acumuló una tasa de crecimiento de 19,5 por ciento debido principalmente a la mayor producción de cobre (16,3 por ciento), molibdeno (552,6 por ciento) y zinc (22,1 por ciento) en la Compañía Minera Antamina S.A.

CUADRO N° 05
SECTOR MINERÍA ^{1/}

(Variación % real respecto a similar periodo del año anterior)

	Estructura Porcentual 2016 ^{2/}	Abril		Enero - Abril			
		2018	Var.%	Contribución %	2018	Var.%	Contribución %
Cobre (TMF)	64,7	36 442	5,8	3,3	150 169	16,3	9,8
Zinc (TMF)	17,3	51 384	24,8	6,7	171 104	22,1	5,7
Plata (Onzas troy)	7,9	1 769 178	-17,8	-1,4	7 017 974	-11,5	-0,9
Molibdeno (TMF)	7,1	324	114,8	3,1	1 569	552,6	6,6
Oro (Onzas troy)	1,7	7 278	-40,9	-1,0	30 771	-35,1	-0,9
Plomo (TMF)	1,4	1 605	-57,9	-1,2	7 973	-37,9	-0,7
SECTOR MINERÍA ^{2/}	100,0		9,5	9,5		19,5	19,5

^{1/} Cifras preliminares.

^{2/} A precios de 2007.

Fuente: Ministerio de Energía y Minas.

Elaboración: BCRP, Sucursal Trujillo. Departamento de Estudios Económicos.

GRÁFICO N° 02
CRECIMIENTO DE LA PRODUCCIÓN MINERA
(Variación % real respecto a similar mes del año anterior)

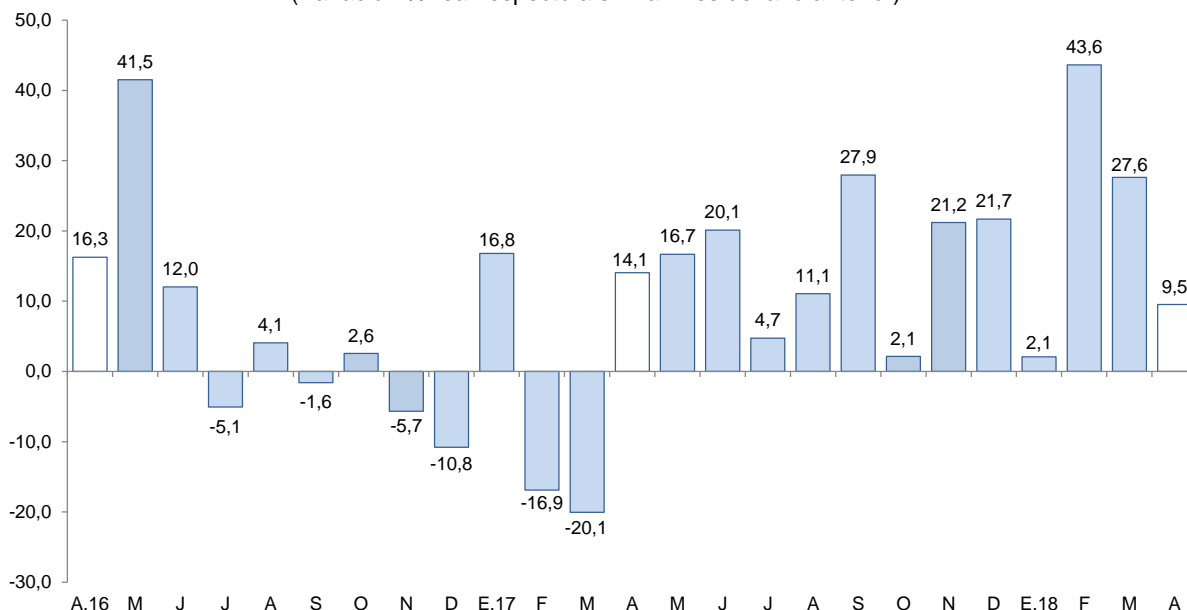

Fuente: MINEM.
Elaboración: BCRP, Sucursal Trujillo, Departamento de Estudios Económicos.

- El **precio promedio de cobre** en mayo fue de US\$/TM 6 823, cifra inferior en 0,2 por ciento respecto a la cotización del mes anterior (US\$/TM 6 839). Esta caída reflejó el alza de los inventarios en la Bolsa de Shanghai, aunque atenuado por el dato favorable de importaciones de cobre de China.
- En mayo, la **cotización promedio de zinc** fue US\$/TM 3 055, cifra inferior en 4,2 por ciento respecto al mes anterior. Este resultado fue consecuente con el incremento de los inventarios globales y con el menor temor del conflicto comercial entre China y Estados Unidos.

GRÁFICO N° 03
COTIZACIÓN INTERNACIONAL DE COBRE Y ZINC
(London Metal Exchange - US\$/TM)

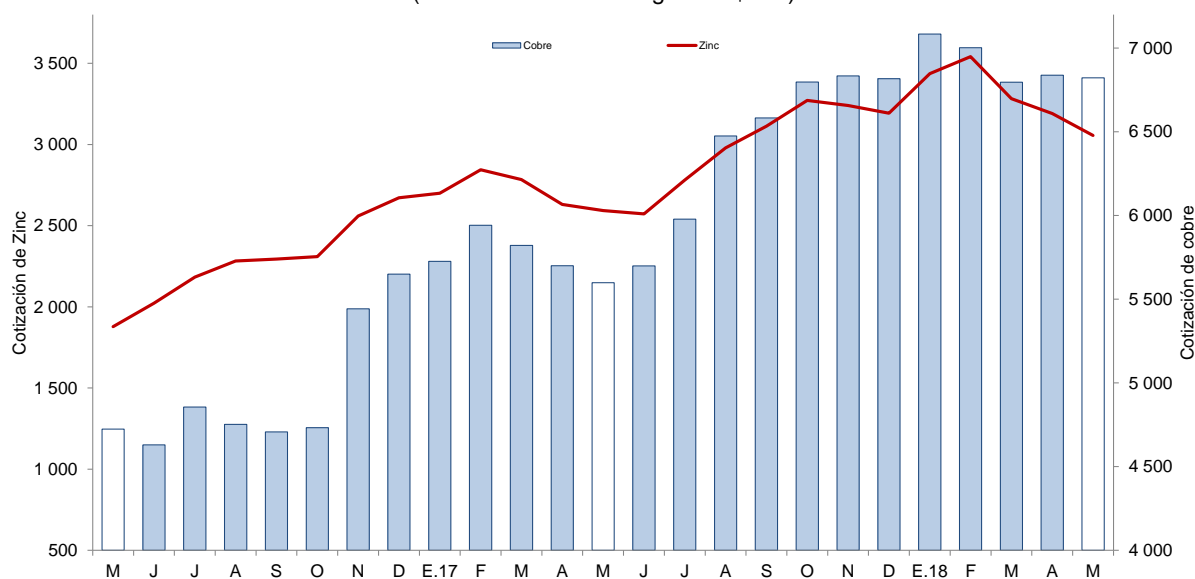

Fuente: Bloomberg.



2. Otros indicadores sectoriales

2.1 Sector manufactura

- La **manufactura** creció en abril 43,7 por ciento interanual como resultado del significativo dinamismo de la industria procesadora de recursos primarios que registró una tasa de crecimiento de 176,0 por ciento, lo cual compensó la disminución de la industria no primaria (-22,1 por ciento).
- Comportamiento similar presentó la manufactura durante los cuatro primeros meses de 2018 al haber acumulado un crecimiento de 11,2 por ciento respecto al periodo análogo del año previo. La industria primaria creció 28,7 por ciento en tanto que la industria no primaria, por el contrario, disminuyó 3,3 por ciento.

CUADRO N° 06
ANCASH: SECTOR MANUFACTURA
(Variación % real respecto a similar periodo del año anterior)

Ramas de actividad	Estructura porcentual 2016 ^{2/}	Abril		Enero - Abril	
		Var.%	Contribución ^{3/}	Var.%	Contribución ^{3/}
MANUFACTURA PRIMARIA	42,7	176,0	58,5	28,7	13,0
Harina y aceite de pescado	15,6	400,4	58,6	187,3	20,0
Conservas y productos congelados de pescado	17,6	98,0	9,1	-21,1	-5,9
Azúcar	9,6	-100,0	-9,3	-16,0	-1,1
MANUFACTURA NO PRIMARIA	57,3	-22,1	-14,8	-3,3	-1,8
Alimentos y Bebidas	4,5	-26,3	-4,0	-26,1	-2,5
Hortalizas/Frutas congeladas	1,3	50,6	0,8	25,8	0,6
Arroz pilado	2,8	-31,4	-4,1	-44,2	-3,0
Alcohol etílico	0,5	-100,0	-0,6	-38,5	-0,2
Sustancias y Productos Químicos	9,1	-4,8	-0,4	-0,2	0,0
Oxígeno	8,3	-5,2	-0,4	-0,7	0,0
Nitrógeno	0,7	14,8	0,1	18,1	0,1
Acetileno	0,2	-60,0	-0,1	-46,1	-0,1
Fabricación Metales Básicos	43,6	-23,9	-10,4	1,9	0,7
Productos siderúrgicos	43,6	-23,9	-10,4	1,9	0,7
SECTOR MANUFACTURA	100,0	43,7	43,7	11,2	11,2

1/ Cifras preliminares.

2/ A precios de 1994.

3/ En puntos porcentuales.

Fuente: Ministerio de Agricultura y Riego y empresas industriales.

Elaboración: BCRP, Sucursal Trujillo. Departamento de Estudios Económicos.

- La mayor actividad de la **industria primaria** registrada en abril (176,0 por ciento) se sustenta en el rubro pesquero tanto de la industria de harina y aceite de pescado como de la industria de conservas y congelados con tasas de crecimiento de 400,4 por ciento y 98,0 por ciento, respectivamente; en ambos casos por mayor disponibilidad de materia prima; sin embargo, en el caso de la harina y aceite de pescado refleja un efecto estadístico base. En contraste, no se registró producción de azúcar debido a la paralización de la molienda de caña de azúcar (31 días) en la empresa Agroindustria San Jacinto S.A.A. por mantenimiento técnico programado de su ingenio/fábrica.
- Entre enero y abril, la industria primaria acumuló un crecimiento de 28,7 por ciento interanual, básicamente, por el buen desempeño de la industria de harina y aceite de pescado cuya producción aumentó en 187,3 por ciento. En contraste, la industria de conservas y productos congelados de pescado así como la de azúcar presentaron menores niveles de producción (-21,1 por ciento y -16,0 por ciento, respectivamente).
- En abril, la **manufactura no primaria** disminuyó 22,1 por ciento debido a la menor producción obtenida en todos los grupos industriales como alimentos y bebidas (-26,3 por ciento), productos siderúrgicos (-23,9 por ciento) y productos químicos (-4,8 por ciento).
- En los cuatro primeros meses de 2018, la manufactura no primaria registró una disminución de

3,3 por ciento al compararla con igual período de 2017 debido a la menor producción de la industria de alimentos y bebidas (-26,1 por ciento).

GRÁFICO N° 04
ANCASH: EVOLUCIÓN DE LA PRODUCCIÓN MANUFACTURERA NO PRIMARIA
 (Variación % real respecto a similar mes del año anterior)

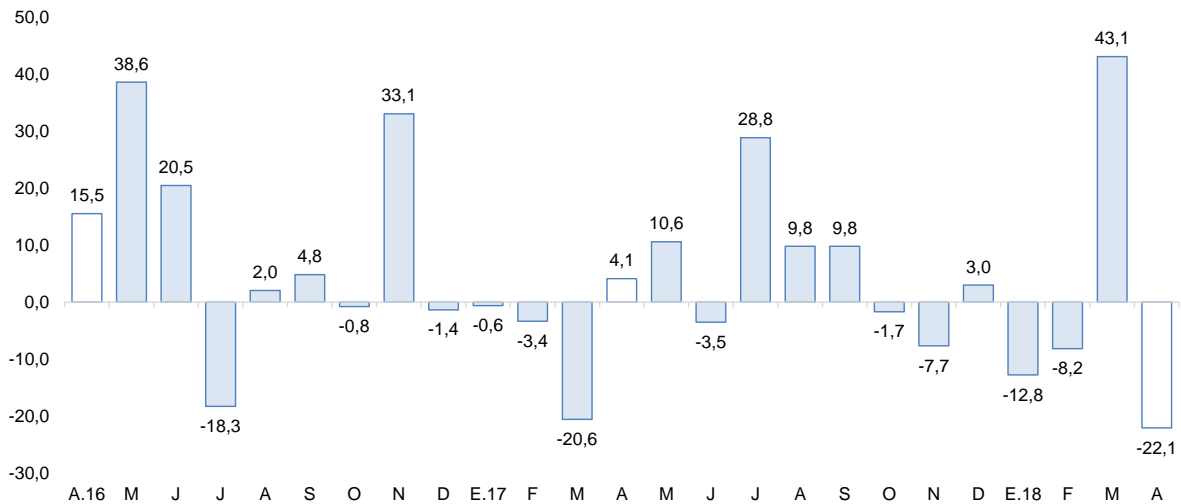

Fuente: Ministerio de Agricultura y Riego y empresas industriales.

Elaboración: BCRP, Sucursal Trujillo, Departamento de Estudios Económicos.

2.2 Sector construcción

- En abril, los **despachos de cemento** ascendieron a 12,3 mil toneladas, lo que significó un moderado incremento de 1,2 por ciento en comparación a lo registrado en análogo mes de 2017 (12,2 mil Tm.), como reflejo del mayor avance físico de las obras públicas y de la mayor actividad de la construcción en pequeña escala (autoconstrucción).
- En el período enero-abril, los despachos de cemento aumentaron 11,3 por ciento.

GRÁFICO N° 05
ANCASH: EVOLUCIÓN DE DESPACHOS DE CEMENTO
 (Variación % real respecto a similar mes del año anterior)

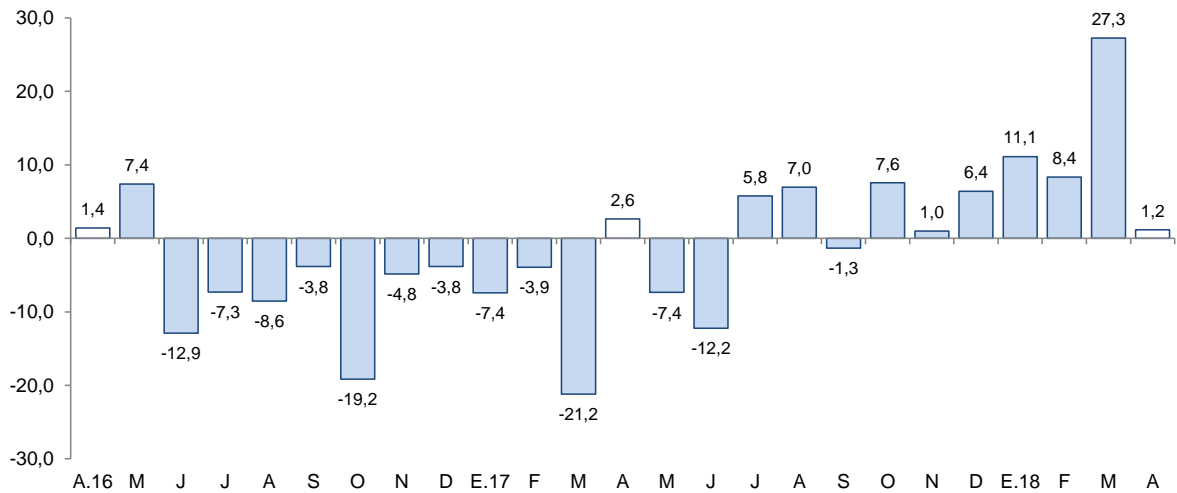

Fuente: Cementos Pacasmayo S.A.A.

II. SECTOR EXTERNO

1. Exportaciones

- En Ancash, las exportaciones sumaron US\$ 386 millones en el mes de abril, mostrando un crecimiento de 30,4 por ciento interanual. Las tradicionales aumentaron 28,6 por ciento, y las no tradicionales a su vez, crecieron 55,2 por ciento. Asimismo, las exportaciones acumuladas en los primeros cuatro meses del año sumaron US\$ 1 445 millones; lo cual refleja una variación de 24,8 por ciento interanual.
- El aumento de las **exportaciones tradicionales** (US\$ 356 millones), responde principalmente a mayores ventas de productos mineros (37,8 por ciento), básicamente por un crecimiento de 36,4 por ciento en las ventas de cobre, el cual a su vez se explica por una mejor cotización en el mercado internacional; asimismo, las ventas de zinc aumentaron 42,1 por ciento. Por otra parte en los productos pesqueros (-34,1 por ciento), se observa una caída en las ventas de harina de pescado (-2,4 por ciento) y aceite de pescado (-49,7 por ciento).
- Las **exportaciones no tradicionales** (US\$ 30 millones), aumentaron por mayores ventas en el sector agropecuario (62,2 por ciento), principalmente de mangos frescos (48,7 por ciento), paltas frescas (102,5 por ciento), mangos congelados (173,6 por ciento) y espárragos frescos (80,3 por ciento).
- Las exportaciones del primer cuatrimestre del año tienen como principal destino los siguientes países: China (63,3 por ciento), Alemania (5,7 por ciento) y España (4,4 por ciento); para los dos primeros destinos, el principal producto exportado es cobre; mientras que para el tercero, zinc. Asimismo, con relación a las exportaciones agropecuarias en el mismo periodo, los principales países de destino lo conforman: Países Bajos (41,5 por ciento), España (19,7 por ciento) y Estados Unidos (8,2 por ciento); en el caso de Países Bajos y España, el principal producto demandado es mangos frescos, mientras que para Estados Unidos, espárragos frescos.

C

CUADRO N° 07
ANCASH: EXPORTACIONES POR GRUPO DE PRODUCTOS ^{1/}
(Valor FOB en millones de US\$)

TIPO	Abril			Enero - Abril		
	2017	2018	Var. %	2017	2018	Var. %
PRODUCTOS TRADICIONALES	277	356	28,6	1 076	1 358	26,2
Pesqueros	35	23	-34,1	188	122	-34,9
Mineros	242	333	37,8	888	1 236	39,1
Otros ^{2/}	0	0	-	0	0	-95,8
PRODUCTOS NO TRADICIONALES	19	30	55,2	81	87	6,6
Agropecuaria	13	20	62,2	52	64	22,3
Pesqueros	6	5	-13,2	23	12	-50,2
Textiles	0	0	516,3	0	0	-62,5
Sidero - metalúrgico y joyería	1	1	87,9	2	3	32,6
Metal - mecánico	0	0	-47,8	1	1	-28,2
Minería no metálica	0	3	3/	2	6	214,0
Otros ^{4/}	0	0	53,2	0	1	251,9
TOTAL ^{5/}	296	386	30,4	1 158	1 445	24,8

1/ Cifras preliminares.

2/ Comprende los productos tradicionales del sector agrícola y petróleo y derivados.

3/ Variación mayor a 1 000 por ciento.

4/ Comprende los productos no tradicionales del sector maderas y papeles, químicos, minería no metálica

5/ Debido al redondeo de los datos parciales, los totales pueden diferir de la suma de las partes.

Fuente: SUNAT.

Elaboración: BCRP. Sucursal Trujillo. Departamento de Estudios Económicos.

III. CRÉDITOS Y DEPÓSITOS ^{2/}

1. Créditos

- El saldo del **crédito** en Ancash a abril ascendió a S/ 3 652 millones, lo que significó un crecimiento interanual de 5,2 por ciento, por debajo de la tasa registrada en similar mes del año anterior (7,3 por ciento).

CUADRO N° 08
ANCASH: CRÉDITO
(Saldos en millones de soles)

Instituciones	Abril			
	2017	2018	Estructura %	Var. %
Banco de la Nación ^{1/}	179	215	5,9	20,2
Agrobanco ^{2/}	53	33	0,9	-38,8
Banca Múltiple	2 713	2 825	77,4	4,1
Instituciones No Bancarias	527	580	15,9	10,1
Cajas Municipales	323	343	9,4	6,2
Cajas Rurales	21	13	0,3	-40,4
Edpymes	9	11	0,3	12,9
Empresas Financieras	173	214	5,9	23,5
TOTAL ^{3/}	3 472	3 652	100,0	5,2
En MN	3 021	3 297	90,3	9,1
En ME	450	355	9,7	-21,2

1/ Considera solo los créditos de consumo e hipotecario.

2/ No considera los créditos a las demás empresas del sistema financiero.

3/ Debido al redondeo de los datos parciales, los totales pueden diferir de la suma de las partes.

Fuente: Superintendencia de Banca, Seguros y AFP (SBS).

Elaboración: BCRP, Sucursal Trujillo. Departamento de Estudios Económicos.

² En este informe los saldos en moneda extranjera se valúan al tipo de cambio constante de diciembre de 2017 (S/ 3,24 por dólar), a fin de aislar el efecto de la valuación cambiaria sobre los saldos en moneda extranjera.

- De acuerdo al **tipo de institución**, el crédito de la banca múltiple, cuya participación asciende al 77,4 por ciento del crédito total, creció 4,1 por ciento interanual. En tanto, el crédito de las instituciones no bancarias aumentó 10,1 por ciento, explicado por las mayores colocaciones de las empresas financieras (23,5 por ciento), las edpymes (12,9 por ciento) y las cajas municipales (6,2 por ciento). Por el lado de las entidades estatales, el Banco de la Nación mostró un aumento de 20,2 por ciento; mientras que Agrobanco, registró una contracción de 38,8 por ciento en el saldo de sus colocaciones.
- Por **tipo de moneda**, las colocaciones en moneda nacional aumentaron en 9,1 por ciento; por el contrario, lo otorgado en moneda extranjera se contrajo en 21,2 por ciento. El coeficiente de dolarización del crédito en abril fue de 9,7 por ciento, lo que representó una reducción de 2,3 puntos porcentuales respecto a similar mes de 2017.

GRÁFICO N° 06
ANCASH: EVOLUCIÓN DEL CRÉDITO
 (Variación % respecto a similar mes del año anterior)

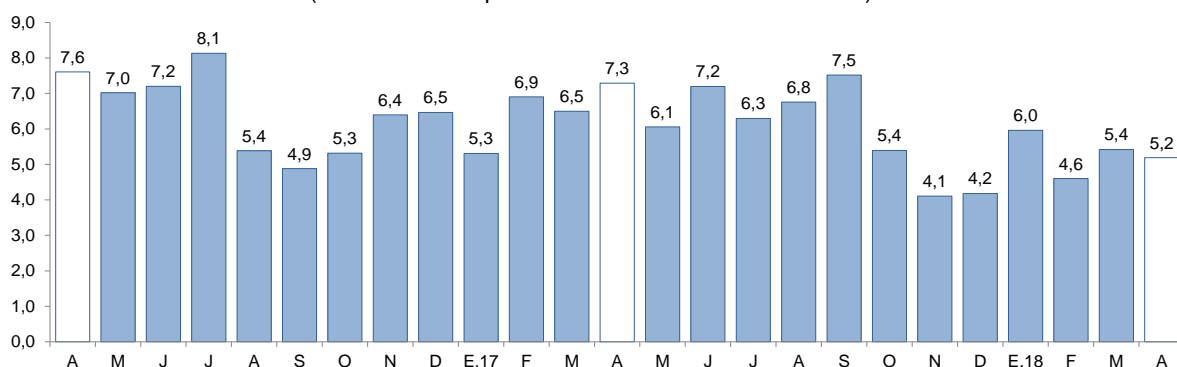

Fuente: Superintendencia de Banca, Seguros y AFP (SBS).

- La **tasa de morosidad** en marzo fue de 7,2 por ciento, 0,8 puntos porcentuales más que la registrada en similar mes del año anterior. La morosidad de la banca múltiple (6,8 por ciento) aumentó en 0,6 puntos porcentuales, mientras que de las instituciones no bancarias (10,6 por ciento) se redujo en 1,7 puntos porcentuales. En tanto, la cartera morosa del Banco de la Nación (1,4 por ciento) se incrementó en 0,1 puntos porcentuales.

GRÁFICO N° 07
ANCASH: TASA DE MOROSIDAD 1/
 (Porcentaje)

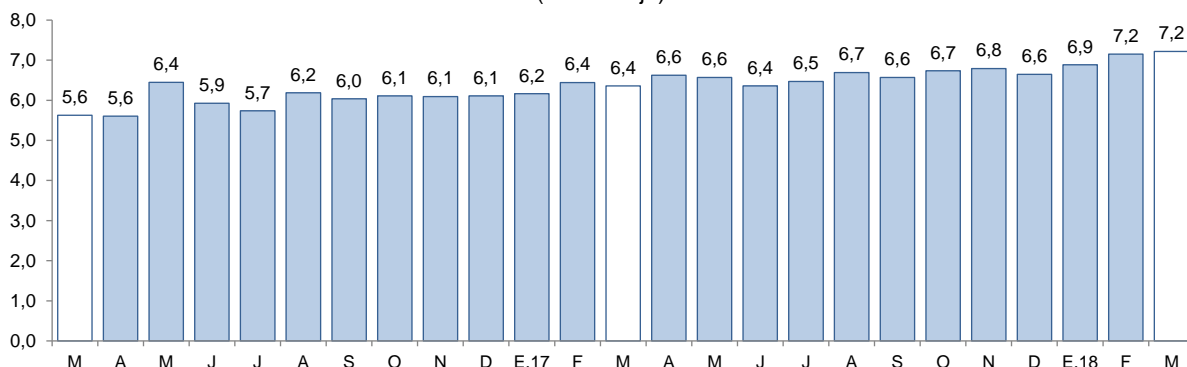

1/ Morosidad = (créditos vencidos + créditos en cobranza judicial) / colocaciones brutas.

Fuente: Superintendencia de Banca, Seguros y AFP (SBS).



2. Depósitos

- Los **depósitos** en las instituciones financieras aumentaron 9,6 por ciento interanual en abril, por encima de la tasa registrada en similar mes del año anterior (3,2 por ciento).
- De acuerdo al **tipo de institución**, los depósitos en la banca múltiple, cuya participación en los depósitos totales asciende al 64,4 por ciento, aumentaron 7,4 por ciento interanual; y en las instituciones no bancarias, 15,6 por ciento, impulsados por las mayores captaciones de las empresas financieras (35,7 por ciento) y de las cajas municipales (19,0 por ciento). En tanto, los depósitos en el Banco de la Nación aumentaron 13,0 por ciento interanual.
- Por **tipo de moneda**, los depósitos en moneda nacional crecieron 13,0 por ciento, mientras que en moneda extranjera se contrajeron 3,4 por ciento. El coeficiente de dolarización de los depósitos fue de 18,2 por ciento, menor en 2,5 puntos porcentuales que el registrado en similar mes de 2017.

CUADRO N° 09
ANCASH: DEPÓSITOS
(Saldos en millones de soles)

Instituciones	Abril			
	2017	2018	Estructura %	Var. %
Banco de la Nación	485	548	22,4	13,0
Banca Múltiple	1 465	1 573	64,4	7,4
Instituciones No Bancarias	277	320	13,1	15,6
Cajas Municipales	221	263	10,8	19,0
Cajas Rurales	32	25	1,0	-22,9
Empresas Financieras	24	32	1,3	35,7
TOTAL ^{1/}	2 227	2 441	100,0	9,6
Depósitos a la vista	479	494	20,2	3,1
Depósitos de ahorro	1 001	1 148	47,0	14,7
Depósitos a plazo	746	799	32,7	7,1
En MN	1 766	1 996	81,8	13,0
En ME	461	445	18,2	-3,4

^{1/} Debido al redondeo de los datos parciales, los totales pueden diferir de la suma de las partes.

Fuente: Superintendencia de Banca, Seguros y AFP (SBS).

Elaboración: BCRP, Sucursal Trujillo. Departamento de Estudios Económicos.

- Según la **modalidad de captación**, los depósitos de ahorro, que concentran el 47,0 por ciento de los depósitos totales, crecieron 14,7 por ciento interanual, seguido por los depósitos a plazo (7,1 por ciento) y los depósitos a la vista (3,1 por ciento).

GRÁFICO N° 08
ANCASH: EVOLUCIÓN DE LOS DEPÓSITOS
(Variación % respecto a similar mes del año anterior)

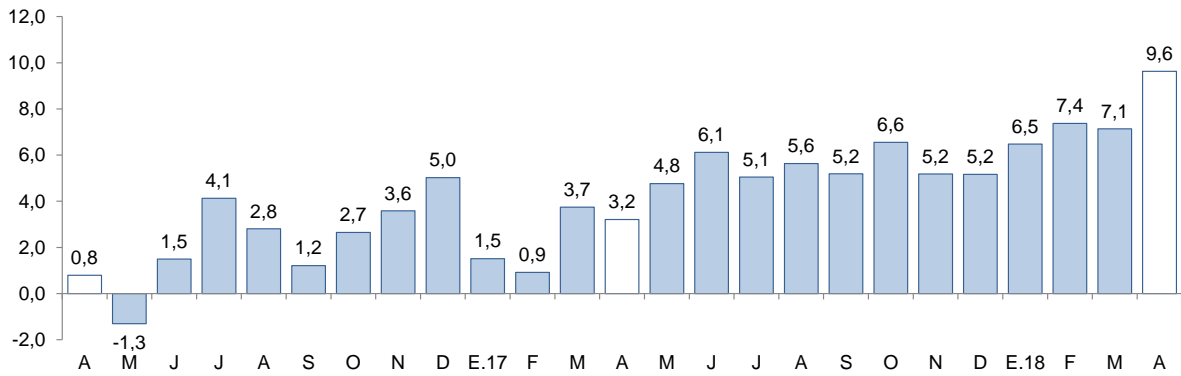

Fuente: Superintendencia de Banca, Seguros y AFP (SBS).



IV. EJECUCIÓN DEL PRESUPUESTO PÚBLICO

1. Ejecución del Presupuesto del Gasto No Financiero

- La **ejecución del presupuestal del gasto no financiero** (S/ 389 millones) creció 38,3 por ciento interanual en abril, en términos reales. En tanto, en los primeros cuatro meses del año acumuló una expansión de 17,7 por ciento.

CUADRO Nº 10
ANCASH: EJECUCIÓN DEL PRESUPUESTO DE PÚBLICO ^{1/ 2/}
(En millones de soles)

	Abril			Enero - Abril		
	2017	2018	Var. % real	2017	2018	Var. % real
I. GASTOS CORRIENTES	233	289	23,6	855	946	9,7
<i>Gobierno Nacional</i>	<i>100</i>	<i>125</i>	<i>24,1</i>	<i>387</i>	<i>394</i>	<i>0,8</i>
<i>Gobierno Regional</i>	<i>89</i>	<i>123</i>	<i>37,6</i>	<i>335</i>	<i>416</i>	<i>23,0</i>
<i>Gobiernos locales</i>	<i>43</i>	<i>41</i>	<i>-6,3</i>	<i>133</i>	<i>136</i>	<i>2,2</i>
Remuneraciones	110	130	16,9	439	512	15,7
Gobierno Nacional	35	33	-6,3	140	138	-2,3
Gobierno Regional	67	86	28,3	258	327	25,7
Gobiernos locales	9	11	20,7	41	47	14,6
Bienes y Servicios	57	83	46,0	223	227	1,1
Gobierno Nacional	16	27	73,8	101	92	-9,3
Gobierno Regional	15	29	95,1	44	54	23,1
Gobiernos locales	26	27	2,2	79	81	2,2
Transferencias 3/	65	76	15,6	194	207	6,2
Gobierno Nacional	50	66	29,6	147	164	10,8
Gobierno Regional	7	8	6,8	34	35	2,6
Gobiernos locales	8	2	-67,8	13	9	-35,5
II. GASTOS DE CAPITAL	47	100	110,7	168	268	58,7
<i>Gobierno Nacional</i>	<i>15</i>	<i>11</i>	<i>-23,8</i>	<i>44</i>	<i>29</i>	<i>-35,7</i>
<i>Gobierno Regional</i>	<i>4</i>	<i>43</i>	<i>1 078,4</i>	<i>11</i>	<i>96</i>	<i>746,4</i>
<i>Gobiernos locales</i>	<i>28</i>	<i>45</i>	<i>56,9</i>	<i>112</i>	<i>143</i>	<i>26,9</i>
Formación bruta de capital 4/	43	99	130,3	156	262	66,7
Gobierno Nacional	11	11	3,5	33	29	-14,2
Gobierno Regional	4	43	1 078,4	11	96	746,4
Gobiernos locales	28	45	57,1	111	137	22,0
Otros gastos de capital 5/	4	0	-98,0	12	7	-45,5
III. GASTO NO FINANCIERO TOTAL (I+II)	280	389	38,3	1 023	1 214	17,7
<i>Gobierno Nacional</i>	<i>115</i>	<i>137</i>	<i>17,9</i>	<i>432</i>	<i>422</i>	<i>-2,9</i>
<i>Gobierno Regional</i>	<i>93</i>	<i>166</i>	<i>78,7</i>	<i>347</i>	<i>512</i>	<i>46,5</i>
<i>Gobiernos locales</i>	<i>72</i>	<i>86</i>	<i>18,8</i>	<i>245</i>	<i>280</i>	<i>13,5</i>

1/ Información actualizada al 30 de abril de 2018.

2/ Considera las transferencias intergubernamentales del Gobierno Nacional.

3/ Incluye el pago de pensiones, donaciones, transferencias y otros gastos corrientes.

4/ Considera el gasto en Defensa e Interior.

5/ Incluye donaciones y transferencias.

Fuente: Ministerio de Economía y Finanzas (MEF).

Elaboración: BCRP, Sucursal Trujillo. Departamento de Estudios Económicos.

- Los **gastos corrientes** alcanzaron S/ 289 millones, lo que significó una expansión real de 23,6 por ciento y reflejó un incremento en los gastos del Gobierno Regional (37,6 por ciento) y del Gobierno Nacional (24,1 por ciento). En el periodo de enero a abril, los gastos corrientes

acumulan un aumento de 9,7 por ciento, impulsado por los mayores gastos en los tres niveles de gobierno, principalmente, del Gobierno Regional (23,0 por ciento).

- En abril los **gastos de capital** aumentaron 110,7 por ciento interanual, esto responde a la mayor ejecución del Gobierno Regional (aumentó diez veces) y de los gobiernos locales (56,9 por ciento). En tanto, los gastos de capital acumularon en los primeros cuatro meses de 2018 un crecimiento de 58,7 por ciento interanual.
- La **inversión** ejecutada en abril creció 130,3 por ciento interanual, impulsada por la mayor ejecución de obras del Gobierno Regional (aumentó 10 veces) y los gobiernos locales (57,1 por ciento), principalmente. El crecimiento del Gobierno Regional se explica por la mayor ejecución interanual en proyectos de transporte (24,8 veces), debido a la menor ejecución en abril de 2017 por el fenómeno El Niño Costero (efecto base). La inversión acumulada en el periodo enero-abril creció 66,7 por ciento interanual, sustentada en los mayores montos invertidos por el Gobierno Regional (746,4 por ciento) y los gobiernos locales (22,0 por ciento).
- El avance de la inversión pública al mes de abril representa el 16,2 por ciento del Presupuesto Institucional Modificado (PIM), 4,5 puntos porcentuales más de lo ejecutado en el mismo periodo de 2017. El Gobierno Regional registra un avance de 21,7 por ciento, seguido por los gobiernos locales (18,5 por ciento) y por el Gobierno Nacional (6,6 por ciento).

GRÁFICO Nº 09
ANCASH: EVOLUCIÓN DE LA EJECUCIÓN DEL PRESUPUESTO DE INVERSIONES
 (Variación % real)

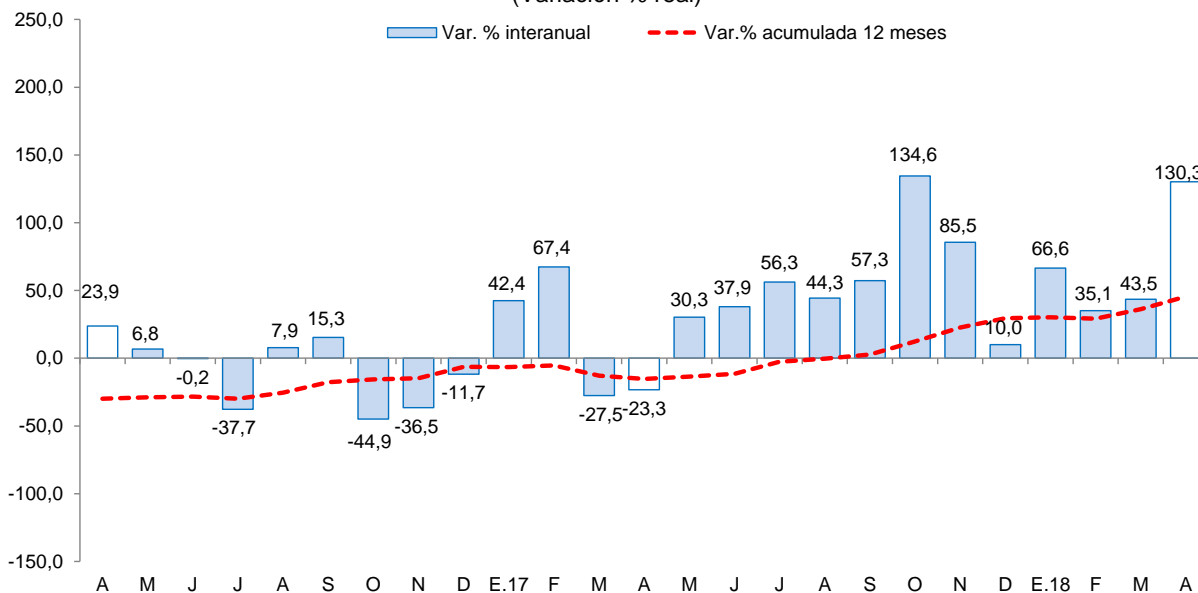

Fuente: Ministerio de Economía y Finanzas (MEF).

- Los principales proyectos ejecutados por los tres niveles de gobierno en el mes fueron:

Gobierno Nacional

- Mejoramiento del canal de Rinrin Pampa, distrito de Pampas Chico, provincia de Recuay (S/2,4 millones)
- Instalación del servicio de agua del sistema de riego de los sectores Vado - Yanamachay - Quiches parte baja, distrito de Quiches, provincia de Sihuas - Ancash (S/ 2,4 millones).
- Mejoramiento y creación de los servicios turísticos públicos del campo santo de Yungay, distrito de Yungay, provincia de Yungay - Ancash (S/ 1,3 millones).



Gobierno Regional

- Mejoramiento del servicio de agua del sistema de riego canal Tucu - Chiquián en la localidad de Chiquián, distrito de Chiquián, provincia de Bolognesi (S/ 7,8 millones).
- Mejoramiento de los servicios de transitabilidad vehicular y peatonal en el C.P. Los Jardines (Quilca Alto), distrito de Acobamba, provincia de Sihuas (S/ 3,0 millones).
- Instalación de defensa costera con enrocado en el sector Miramar Bajo, distrito de Chimbote, provincia del Santa (S/ 2,9 millones).

Gobiernos locales

- Creación del campo deportivo de la I.E. Inmaculada de la Merced, distrito de Chimbote, provincia del Santa (S/ 3,6 millones).
- Mejoramiento y equipamiento de la oferta de los servicios de educación primaria y secundaria de la I.E. Santo Domingo, distrito de Moro, provincia del Santa (S/ 2,4 millones).
- Instalación del sistema de irrigación del caserío de Caninaco - distrito de San Luis, provincia de Carlos Fermín Fitzcarrald (S/ 1,1 millones).

V. ANEXOS

ANEXO 1

ANCASH: PRODUCCIÓN AGROPECUARIA ^{1/}
(T.m.)

PRODUCTOS	2017									2018				PRODUCTOS
	ABR	MAY	JUN	JUL	AGO	SET	OCT	NOV	DIC	ENE	FEB	MAR	ABR	
AGRÍCOLA														AGRÍCOLA
Alcachofa	0	0	0	0	0	0	0	2 500	5 400	0	0	0	0	Alcachofa
Alfalfa	21 732	20 534	20 390	19 444	18 585	17 794	17 578	18 161	19 587	20 360	21 199	21 867	22 386	Alfalfa
Arroz cáscara	27 900	3 290	0	0	0	0	0	0	0	0	13 860	13 880	19 140	Arroz cáscara
Camote	1 950	1 900	705	2 521	1 361	4 133	845	1 300	870	320	710	1 330	1 264	Camote
Caña de azúcar	97 646	98 781	89 428	4 929	48 501	100 918	90 165	88 321	70 452	65 685	85 180	86 509	0	Caña de azúcar
Cebada grano	0	0	572	3 167	2 379	407	0	0	0	0	0	0	0	Cebada grano
Espárrago	1 030	1 009	1 005	785	865	892	870	800	936	1 376	1 502	1 430	1 272	Espárrago
Maíz amarillo duro	3 243	5 189	13 522	2 677	11 908	1 196	12 636	15 167	18 134	22 775	25 357	22 098	10 085	Maíz amarillo duro
Maíz amiláceo	479	1 481	2 821	1 400	186	15	20	85	56	0	78	193	88	Maíz amiláceo
Maíz choclo	3 291	12 695	15 226	3 275	953	1 257	475	2 361	1 055	3 970	3 977	2 432	1 867	Maíz choclo
Maracuyá	369	410	387	238	225	304	248	227	428	700	727	790	770	Maracuyá
Melocotón	198	162	179	206	253	258	252	306	463	431	400	382	285	Melocotón
Palta	958	776	625	360	256	258	309	478	961	2 858	2 532	2 591	2 034	Palta
Papa	21 739	18 021	6 045	2 182	968	855	1 249	2 333	4 188	4 706	11 080	15 421	20 885	Papa
Páprika	42	145	74	125	230	26	186	26	410	0	0	65	32	Páprika
Trigo	0	0	827	5 502	4 708	1 025	7	0	0	0	0	0	0	Trigo
Uva	221	199	177	156	152	76	109	122	184	350	369	378	345	Uva
Otros agrícolas														Otros agrícolas
Algodón rama	109	0	0	0	0	0	0	0	0	0	316	0	767	Algodón rama
Arándano	45	14	15	33	42	72	70	200	162	77	57	60	53	Arándano
Arveja grano verde	178	109	135	260	206	290	222	263	269	300	160	60	180	Arveja grano verde
Cebolla	335	311	325	857	237	317	733	575	339	395	331	475	265	Cebolla
Maíz morado	505	114	38	76	129	154	114	24	28	250	392	506	536	Maíz morado
Mango	250	0	0	0	0	0	0	255	470	1 450	1 875	1 600	1 085	Mango
Manzana	295	216	148	113	105	81	173	326	582	531	578	520	472	Manzana
Olluco	936	910	617	218	24	0	42	72	115	38	0	590	442	Olluco
Tomate	438	368	855	770	710	495	483	271	310	390	272	170	773	Tomate
Zapallo	621	552	478	630	311	615	190	855	1 060	545	905	462	174	Zapallo
PECUARIO														PECUARIO
Carne de ave ^{3/}	2 414	3 377	2 933	2 930	2 947	2 713	4 693	1 859	4 134	4 825	2 321	2 980	1 782	Carne de Ave ^{3/}
Carne de vacuno ^{3/}	735	756	759	716	781	764	772	773	756	754	765	877	778	Carne de Vacuno ^{3/}
Carne de ovino ^{3/}	111	113	114	117	117	118	118	118	117	116	113	123	110	Carne de Ovino ^{3/}
Leche	1 281	1 316	1 329	1 321	1 415	1 367	1 415	1 367	1 379	1 391	1 498	1 401	1 381	Leche
Carne de porcino ^{3/}	111	112	111	119	113	114	121	119	121	118	124	151	125	Carne de Porcino ^{3/}
Huevo	111	110	112	112	101	98	93	91	98	102	102	92	96	Huevo

1/ Cifras preliminares.

2/ Peso neto.

Fuente: MINAGRI.

Elaboración: BCRP. Sucursal Trujillo. Departamento de Estudios Económicos.



ANEXO 2

ANCASH: PRODUCCIÓN PESQUERA ^{1/}
(T.m.)

	2017									2018				
	ABR	MAY	JUN	JUL	AGO	SET	OCT	NOV	DIC	ENE	FEB	MAR	ABR	
Consumo humano directo	6 725	7 506	4 611	4 725	7 542	4 609	4 111	6 423	7 758	8 090	8 644	26 561	13 842	Consumo humano directo
1. Fresco	790	1 221	968	642	648	530	641	847	777	895	492	1 135	877	1. Fresco
2. Congelado	1 313	1 231	481	655	492	350	746	1 094	1 197	918	1 375	11 959	1 857	2. Congelado
3. Conservas	4 622	5 054	3 162	3 428	6 402	3 729	2 724	4 482	5 784	6 277	6 776	13 467	11 108	3. Conservas
Consumo industrial	78 925	342 619	120 896	15 647	240	58	15	4 722	0	291 890	0	1 950	382 467	Consumo industrial
1. Anchoveta	78 925	342 619	120 896	15 647	240	58	15	4 722	0	291 890	0	1 950	382 467	1. Anchoveta

^{1/} Cifras preliminares.

Fuente: Ministerio de Producción.

Elaboración: BCRP. Sucursal Trujillo. Departamento de Estudios Económicos.



ANEXO 3

ANCASH: PRODUCCIÓN MINERA ^{1/}

PRODUCTOS	2017									2018				PRODUCTOS
	ABR	MAY	JUN	JUL	AGO	SET	OCT	NOV	DIC	ENE	FEB	MAR	ABR	
MINERÍA METÁLICA														MINERÍA METÁLICA
Cobre (TMF)	34 446	46 806	43 474	38 037	37 130	42 114	36 869	33 415	40 227	32 715	41 339	39 674	36 442	Cobre (TMF)
Molibdeno (TMF)	151	269	551	491	299	401	490	498	729	358	431	457	324	Molibdeno (TMF)
Oro (Onzas troy)	12 315	12 615	8 482	8 781	9 369	9 229	10 197	8 739	8 126	7 681	7 100	8 711	7 278	Oro (Onzas troy)
Plata (Onzas troy)	2 152 916	2 518 018	2 453 890	2 416 294	1 854 198	2 627 332	1 863 887	1 958 196	2 162 133	1 708 564	1 792 665	1 747 567	1 769 178	Plata (Onzas troy)
Plomo (TMF)	3 809	2 879	4 103	3 930	2 866	3 718	2 261	4 084	2 689	2 903	1 813	1 652	1 605	Plomo (TMF)
Zinc (TMF)	41 178	44 144	45 935	33 310	45 293	55 883	42 966	52 702	37 268	37 507	43 314	38 899	51 384	Zinc (TMF)

^{1/} Cifras preliminares.

Fuente: M INEM.

Elaboración: BCRP, Sucursal Trujillo. Departamento de Estudios Económicos.



ANEXO 4

ANCASH: PRODUCCIÓN MANUFACTURERA
(Índice 1994 = 100)

	2017									2018				
	ABR	MAY	JUN	JUL	AGO	SET	OCT	NOV	DIC	ENE	FEB	MAR	ABR	
MANUFACTURA PRIMARIA	40	102	45	12	16	20	19	30	24	87	30	71	112	MANUFACTURA PRIMARIA
1512-15 HARINA Y ACEITE DE PESCADO	19	86	30	4	0	0	0	1	0	73	0	1	96	1512-15 HARINA Y ACEITE DE PESCADO
Harina de Pescado	20	90	32	4	0	0	0	1	0	75	0	0	96	Harina de Pescado
Aceite de Pescado	14	64	19	2	0	0	0	0	0	57	0	1	94	Aceite de Pescado
1512 CONSERVAS Y PRODUCTOS CONGELADOS DE PESCADO	200	179	128	127	192	101	124	301	250	193	332	1 067	395	1512 CONSERVAS Y PRODUCTOS CONGELADOS DE PESCADO
Conservas de Pescado	159	161	130	140	220	122	99	195	207	182	189	386	296	Conservas de Pescado
Pescado Congelado	355	251	117	78	86	18	222	702	415	233	879	3 666	773	Pescado Congelado
1542 AZÚCAR	988	981	897	93	466	1 214	1 062	1 039	819	738	960	908	0	1542 AZÚCAR
MANUFACTURA NO PRIMARIA	276	238	209	202	213	216	205	215	204	217	224	269	215	MANUFACTURA NO PRIMARIA
1513 CONSERVACION FRUTAS/HORTALIZAS	4 854	5 775	7 340	722	1 169	1 167	4 144	3 710	5 058	9 681	14 234	12 113	7 307	1513 CONSERVACION FRUTAS/HORTALIZAS
1531 PRODUCTOS DE MOLINERIA	2 308	272	0	0	0	0	0	0	0	0	91	1 148	1 583	1531 PRODUCTOS DE MOLINERIA
Arroz Pilado	2 308	272	0	0	0	0	0	0	0	0	91	1 148	1 583	Arroz Pilado
1551 BEBIDAS ALCOHÓLICAS	415	459	452	0	156	413	407	336	198	0	309	455	0	1551 BEBIDAS ALCOHÓLICAS
Alcohol Etilico	415	459	452	0	156	413	407	336	198	0	309	455	0	Alcohol Etilico
2411 SUSTANCIAS QUÍMICAS BÁSICAS	4 666	4 899	4 844	4 692	3 523	4 400	4 354	4 522	4 461	4 478	4 161	4 769	4 443	2411 SUSTANCIAS QUÍMICAS BÁSICAS
Oxígeno	5 264	5 495	5 415	5 276	3 876	4 913	4 870	5 039	4 978	5 051	4 755	5 328	4 991	Oxígeno
Nitrógeno	51 924	57 641	57 463	49 807	43 961	54 663	52 316	55 245	56 126	50 032	50 015	66 388	59 596	Nitrógeno
Acetileno	482	533	586	644	608	467	489	558	466	461	48	242	193	Acetileno
2710 INDUSTRIA DE HIERRO Y ACERO	187	194	169	174	193	188	173	183	171	180	179	197	143	2710 INDUSTRIA DE HIERRO Y ACERO
Productos Siderúrgicos	187	194	169	174	193	188	173	183	171	180	179	197	143	Productos Siderúrgicos
TOTAL	94	133	83	55	61	64	61	72	65	117	74	116	135	TOTAL

1 / Cifras preliminares.

Fuente: Ministerio de la Producción y Empresas.

Elaboración: BCRP. Sucursal Trujillo. Departamento de Estudios Económicos.



ANEXO 5

ANCASH: PRODUCCIÓN MANUFACTURERA
(Variaciones porcentuales)

PRODUCTOS	2017										2018				PRODUCTOS
	MAR	ABR	MAY	JUN	JUL	AGO	SET	OCT	NOV	DIC	ENE	FEB	MAR	ABR	
MANUFACTURA PRIMARIA	126,4	121,4	671,4	- 12,2	- 75,1	- 79,1	- 55,5	- 49,0	- 60,1	- 79,2	32,2	- 62,1	48,2	176,0	MANUFACTURA PRIMARIA
1512-15 HARINA Y ACEITE DE PESCADO	-	-	-	- 1,8	- 83,6	-	-	-	- 97,6	- 100,0	83,1	-	-	400,4	1512-15 HARINA Y ACEITE DE PESCADO
Harina de Pescado	-	-	-	- 0,1	- 83,1	-	-	-	- 97,5	- 100,0	84,0	-	-	382,2	Harina de Pescado
Aceite de Pescado	-	-	-	- 17,4	- 89,5	-	-	-	- 98,9	- 100,0	76,3	-	-	568,2	Aceite de Pescado
1512 CONSERVAS Y PRODUCTOS CONGELADOS DE PESCADO	284,6	- 15,3	- 23,2	- 52,8	- 43,0	- 83,0	- 80,7	- 69,9	- 7,5	22,3	- 43,1	- 72,9	41,6	98,0	1512 CONSERVAS Y PRODUCTOS CONGELADOS DE PESCADO
Conservas de Pescado	- 8,7	- 25,7	- 28,8	- 47,6	- 30,5	- 20,0	- 62,7	- 60,6	- 6,4	- 0,5	- 33,2	- 23,7	183,3	86,5	Conservas de Pescado
Pescado Congelado	729,9	11,0	- 4,7	- 66,7	- 74,5	- 98,0	- 98,6	- 78,5	- 8,7	116,9	- 60,6	- 82,3	17,9	117,7	Pescado Congelado
1542 AZÚCAR	- 46,3	129,6	-	28,5	- 92,0	- 62,6	- 4,4	- 14,4	- 14,9	- 23,6	- 12,9	21,8	90,5	- 100,0	1542 AZÚCAR
MANUFACTURA NO PRIMARIA	- 20,6	4,1	10,6	- 3,5	28,8	9,8	9,8	- 1,7	- 7,7	3,0	- 12,8	- 8,2	43,1	- 22,1	MANUFACTURA NO PRIMARIA
1513 CONSERVACION FRUTAS/HORTALIZAS	30,6	41,7	374,6	141,0	-	401,0	144,8	204,4	- 22,0	29,6	1,4	20,8	46,7	50,6	1513 CONSERVACION FRUTAS/HORTALIZAS
1531 PRODUCTOS DE MOLINERIA	38,2	76,6	- 11,1	- 100,0	-	-	-	-	-	-	- 100,0	- 93,2	- 13,8	- 31,4	1531 PRODUCTOS DE MOLINERIA
Arroz Pilado	38,2	76,6	- 11,1	- 100,0	-	-	-	-	-	-	- 100,0	- 93,2	- 13,8	- 31,4	Arroz Pilado
1551 BEBIDAS ALCOHÓLICAS	- 42,9	361,6	-	222,6	- 100,0	- 60,6	16,4	12,4	- 23,3	- 45,1	- 100,0	4,7	116,8	- 100,0	1551 BEBIDAS ALCOHÓLICAS
Alcohol Etilico	- 42,9	361,6	-	222,6	- 100,0	- 60,6	16,4	12,4	- 23,3	- 45,1	- 100,0	4,7	116,8	- 100,0	Alcohol Etilico
2411 SUSTANCIAS QUÍMICAS BÁSICAS	- 12,7	- 6,7	- 5,0	3,2	- 8,2	- 30,4	5,6	- 18,3	- 13,4	- 8,1	1,7	- 5,1	7,5	- 4,8	2411 SUSTANCIAS QUÍMICAS BÁSICAS
Oxígeno	- 13,1	- 8,1	- 6,2	3,0	- 9,3	- 33,0	6,5	- 18,1	- 13,0	- 9,6	0,3	- 4,3	6,6	- 5,2	Oxígeno
Nitrógeno	- 7,2	15,4	10,6	5,0	- 1,9	- 3,6	- 2,5	- 23,5	- 20,9	5,7	20,9	7,1	29,1	14,8	Nitrógeno
Acetileno	- 14,1	- 6,3	- 1,1	5,2	19,2	8,7	1,8	- 3,7	5,2	12,2	9,3	- 89,0	- 41,4	- 60,0	Acetileno
2710 INDUSTRIA DE HIERRO Y ACERO	- 32,5	- 7,3	9,8	- 8,5	41,6	19,5	10,0	- 0,3	- 5,9	5,3	- 14,2	4,8	67,7	- 23,9	2710 INDUSTRIA DE HIERRO Y ACERO
Productos Siderúrgicos	- 32,5	- 7,3	9,8	- 8,5	41,6	19,5	10,0	- 0,3	- 5,9	5,3	- 14,2	4,8	67,7	- 23,9	Productos Siderúrgicos
TOTAL	13,8	26,3	124,5	- 7,4	- 23,6	- 41,6	- 18,5	- 19,7	- 35,0	- 51,3	8,5	- 36,3	45,5	43,7	TOTAL

1 / Cifras preliminares.

Fuente: Ministerio de la Producción y Empresas.



ANEXO 6

ANCASH: EXPORTACIONES POR TIPO DE PRODUCTO ^{1/}
(Millones de US\$ FOB)

TIPO	2017									2018				TIPO
	ABR	MAY	JUN	JUL	AGO	SET	OCT	NOV	DIC	ENE	FEB	MAR	ABR	
Productos tradicionales	277	261	358	220	242	380	248	329	430	296	317	389	356	Productos tradicionales
Pesqueros	35	17	86	61	18	14	3	1	1	1	57	41	23	Pesqueros
Mineros	242	244	273	159	223	366	245	328	430	295	260	348	333	Mineros
Otros 2/	0	0	0	0	0	0	0	0	0	0	0	0	0	Otros 2/
Productos no tradicionales	19	17	14	14	16	16	19	15	14	15	16	26	30	Productos no tradicionales
Agropecuarios	13	9	9	12	13	12	9	10	10	11	11	22	20	Agropecuarios
Pesqueros	6	6	2	2	3	3	6	5	4	3	2	2	5	Pesqueros
Textiles	0	0	0	0	0	0	0	0	0	0	0	0	0	Textiles
Sidero - metalúrgico	1	1	0	0	1	1	1	1	1	1	0	1	1	Sidero - metalúrgico
Metal - mecánico	0	0	0	0	0	0	0	0	0	0	0	0	0	Metal - mecánico
Otros 3/	0	0	2	0	0	0	4	0	0	0	3	0	3	Otros 3/
TOTAL	296	278	372	234	258	396	267	344	445	311	334	414	386	TOTAL

^{1/} Cifras preliminares.

^{2/} Comprende los productos tradicionales del sector agrícola y petróleo y derivados.

^{3/} Comprende los productos no tradicionales del sector maderas y papeles, químicos, minería no metálica

Fuente: SUNAT.

Elaboración: BCRP. Sucursal Trujillo. Departamento de Estudios Económicos.



ANEXO 7

ANCASH: EXPORTACIONES DE PRODUCTOS TRADICIONALES ^{1/}
(Valores FOB en millones de US\$)

TIPO	2017									2018				TIPO
	ABR	MAY	JUN	JUL	AGO	SET	OCT	NOV	DIC	ENE	FEB	MAR	ABR	
PESQUEROS														PESQUEROS
Harina de pescado														Harina de pescado
Volumen (Miles de TM)	8	11	52	30	10	4	1	1	1	1	19	26	8	Volumen (Miles de TM)
Valor (Millones de US\$)	12	15	72	41	13	6	1	1	1	1	26	38	11	Valor (Millones de US\$)
Aceite de pescado														Aceite de pescado
Volumen (Miles de TM)	17	2	11	15	4	5	1	0	0	0	11	1	5	Volumen (Miles de TM)
Valor (Millones de US\$)	24	3	13	20	5	8	2	0	0	0	31	3	12	Valor (Millones de US\$)
MINEROS														MINEROS
Cobre														Cobre
Volumen (Miles de TM)	123	112	154	72	103	169	91	134	180	121	104	131	144	Volumen (Miles de TM)
Valor (Millones de US\$)	186	163	227	109	161	298	157	242	328	207	192	243	254	Valor (Millones de US\$)
Oro														Oro
Volumen (TM)	0	0	0	0	0	0	0	0	0	0	0	0	0	Volumen (TM)
Valor (Millones de US\$)	0	9	0	0	0	0	0	0	0	0	0	0	0	Valor (Millones de US\$)
Zinc														Zinc
Volumen (Miles de TM)	62	72	52	51	61	61	72	66	72	71	41	71	67	Volumen (Miles de TM)
Valor (Millones de US\$)	56	67	45	45	61	67	81	78	86	82	51	93	79	Valor (Millones de US\$)
Otros minerales ^{2/}	0	5	0	5	1	0	7	8	15	6	17	11	0	Otros minerales ^{2/}
OTROS ^{3/}	0	0	0	0	0	0	0	0	0	0	0	0	0	OTROS ^{3/}
TOTAL	277	261	358	220	242	380	248	329	430	296	317	389	356	TOTAL

^{1/} Cifras preliminares.

^{2/} Comprende plata, plomo y metales menores.

^{3/} Comprende algodón, lana y petróleo y derivados.

Fuente: SUNAT.

Elaboración: BCRP. Sucursal Trujillo. Departamento de Estudios Económicos.



ANEXO 8

ANCASH: EXPORTACIONES DE PRODUCTOS NO TRADICIONALES ^{1/}
(Millones de US\$ FOB)

TIPO	2017									2018				TIPO
	ABR	MAY	JUN	JUL	AGO	SET	OCT	NOV	DIC	ENE	FEB	MAR	ABR	
Prod. No Tradicional	19	17	14	14	16	16	19	15	14	15	16	26	30	Prod. No Tradicional
AGROPECUARIOS	13	9	9	12	13	12	9	10	10	11	11	22	20	AGROPECUARIOS
Frutas	11	5	4	4	3	3	4	5	6	9	10	21	19	Frutas
Legumbres	1	3	4	7	9	8	5	4	3	1	0	0	1	Legumbres
Productos vegetales diversos	1	1	0	0	0	0	1	0	0	0	0	0	1	Productos vegetales diversos
Cereales y sus preparaciones	0	0	0	0	0	0	0	0	0	0	0	0	0	Cereales y sus preparaciones
Té, café, cacao y escencias	0	0	0	0	0	0	0	0	0	0	0	0	0	Té, café, cacao y escencias
Resto	0	1	1	0	0	0	0	0	0	0	0	0	0	Resto
PESQUEROS	6	6	2	2	3	3	6	5	4	3	2	2	5	PESQUEROS
Crustáceos y moluscos congelados	2	3	1	1	2	2	5	4	3	2	1	1	3	Crustáceos y moluscos congelados
Peparaciones y conservas	1	1	1	0	0	1	1	1	1	1	1	1	1	Peparaciones y conservas
Pescado congelado	2	2	1	0	0	0	0	0	0	0	0	0	1	Pescado congelado
Resto	0	0	0	0	0	0	0	0	0	0	0	0	0	Resto
QUÍMICOS	0	0	0	0	0	0	0	0	0	0	0	0	0	QUÍMICOS
SIDERO-METALÚRGICOS Y JOYERÍA	1	1	0	0	1	1	1	1	1	1	0	1	1	SIDERO-METALÚRGICOS Y JOYERÍA
METAL-MECÁNICOS	0	0	0	0	0	0	0	0	0	0	0	0	0	METAL-MECÁNICOS
OTROS	0	0	2	0	0	0	4	0	0	0	3	0	3	OTROS
TOTAL	19	17	14	14	16	16	19	15	14	15	16	26	30	TOTAL

^{1/} Cifras preliminares.

Fuente: SUNAT.

Elaboración: BCRP. Sucursal Trujillo. Departamento de Estudios Económicos.



ANEXO 9

ANCASH: IMPORTACIONES FOB POR EL PUERTO DE CHIMBOTE ^{1/}
(Valores FOB en millones de US\$)

	2017										2018				
	ABR	MAY	JUN	JUL	AGO	SET	OCT	NOV	DIC	ENE	FEB	MAR	ABR		
I. Bienes de consumo	0	1	0	0	0	0	0	0	0	1	0	0	3	I. Bienes de consumo	
II. Insumos	6	7	14	8	14	2	12	0	9	8	8	19	11	II. Insumos	
Materias primas para la industria	6	7	14	8	8	2	12	0	6	8	8	19	7	Materias primas para la industria	
III. Bienes de capital y materiales de construcción	7	5	0	6	4	0	4	0	1	0	2	3	6	III. Bienes de capital y materiales de construcción	
Materiales de construcción	7	5	0	6	4	0	4	0	1	0	2	3	6	Materiales de construcción	
TOTAL	13	13	14	14	18	2	17	0	10	9	9	23	20	TOTAL	

^{1/} Cifras preliminares.

Fuente: SUNAT.

Elaboración: BCRP, Sucursal Trujillo, Departamento de Estudios Económicos.



ANEXO 10

ANCASH: CRÉDITO ^{1/}
(En millones de soles)

ENTIDADES FINANCIERAS	2017										2018				ENTIDADES FINANCIERAS
	ABR	MAY	JUN	JUL	AGO	SET	OCT	NOV	DIC	ENE	FEB	MAR	ABR		
I. Banco de la Nación	179	180	182	182	193	197	199	201	202	206	210	213	215	I. Banco de la Nación	
II. Agrobanco	53	53	38	38	39	40	40	39	38	37	36	35	33	II. Agrobanco	
III. Banca Múltiple	2 713	2 698	2 760	2 763	2 754	2 809	2 777	2 795	2 811	2 825	2 818	2 830	2 825	III. Banca Múltiple	
IV. Entidades no Bancarias	527	539	547	555	559	566	570	573	577	578	580	579	580	IV. Entidades no Bancarias	
Cajas Municipales	323	328	331	335	336	340	344	345	343	344	345	344	343	Cajas Municipales	
Cajas Rurales de Ahorro y Crédito	21	22	25	25	24	24	19	14	13	13	13	13	13	Cajas Rurales de Ahorro y Crédito	
Edpymes	9	10	10	10	11	10	11	11	11	12	11	11	11	Edpymes	
Financieras	173	178	181	184	188	192	197	203	210	210	211	211	214	Financieras	
TOTAL	3 472	3 470	3 527	3 538	3 546	3 612	3 585	3 607	3 628	3 647	3 645	3 657	3 652	TOTAL	
En M/N	3 021	3 044	3 120	3 126	3 152	3 199	3 203	3 227	3 249	3 263	3 266	3 281	3 297	En M/N	
En M/E	450	425	407	412	394	413	382	380	379	384	379	377	355	En M/E	

1/ Cifras preliminares.

Fuente: Superintendencia de Banca, Seguros y AFP (SBS).

Elaboración: BCRP, Sucursal Trujillo. Departamento de Estudios Económicos.



ANEXO 11

ANCASH: TASA DE MOROSIDAD
(En porcentaje)

ENTIDADES FINANCIERAS	2017										2018			ENTIDADES FINANCIERAS
	MAR	ABR	MAY	JUN	JUL	AGO	SET	OCT	NOV	DIC	ENE	FEB	MAR	
I. Banco de la Nación	1,3	1,3	1,4	1,4	1,4	1,4	1,4	1,4	1,4	1,4	1,4	1,4	1,4	I. Banco de la Nación
II. Agrobanco	8,8	8,1	8,1	10,7	13,2	14,4	14,6	14,7	12,7	12,3	15,0	13,8	18,7	II. Agrobanco
III. Banca Múltiple	6,2	6,5	6,5	6,1	6,2	6,5	6,3	6,5	6,6	6,4	6,6	6,9	6,8	III. Banca Múltiple
IV. Entidades no Bancarias	8,9	8,9	8,7	6,4	9,0	9,1	9,0	9,2	9,2	9,2	9,6	10,0	10,6	IV. Entidades no Bancarias
Cajas Municipales	11,0	10,9	10,9	11,5	11,6	11,3	11,3	11,6	11,8	11,6	12,3	12,8	13,6	Cajas Municipales
Cajas Rurales de Ahorro y Crédito	6,2	6,0	5,9	5,9	4,7	5,4	6,0	5,5	3,9	4,3	3,3	3,8	4,3	Cajas Rurales de Ahorro y Crédito
Edpymes	7,7	9,3	8,8	8,4	8,1	9,1	9,8	9,6	8,3	8,9	11,7	12,5	13,2	Edpymes
Financieras	5,4	5,3	5,1	5,0	5,0	5,5	5,3	5,4	5,3	5,5	5,4	5,8	6,0	Financieras
TOTAL	6,4	6,6	6,6	6,4	6,5	6,7	6,6	6,7	6,8	6,6	6,9	7,2	7,2	TOTAL

Fuente: Superintendencia de Banca, Seguros y AFP (SBS).

Elaboración: BCRP, Sucursal Trujillo. Departamento de Estudios Económicos.



ANEXO 12

ANCASH: DEPOSITOS ^{1/}
(En millones de soles)

INSTITUCIONES	2017										2018				INSTITUCIONES
	ABR	MAY	JUN	JUL	AGO	SET	OCT	NOV	DIC	ENE	FEB	MAR	ABR		
I. Banco de la Nación	485	474	498	490	516	490	498	496	529	542	543	529	548	I. Banco de la Nación	
II. Banca Múltiple	1 465	1 478	1 503	1 538	1 479	1 488	1 500	1 472	1 519	1 515	1 503	1 561	1 573	II. Banca Múltiple	
III. Entidades no Bancarias	277	286	288	291	295	296	297	306	309	311	313	316	320	III. Entidades no Bancarias	
Cajas Municipales	221	228	230	232	237	240	242	253	256	258	259	260	263	Cajas Municipales	
Cajas Rurales de Ahorro y Crédito	32	33	33	34	31	29	28	25	25	25	25	25	25	Cajas Rurales de Ahorro y Crédito	
Financieras	24	25	25	26	26	26	27	28	28	28	29	30	32	Financieras	
TOTAL	2 227	2 237	2 290	2 320	2 289	2 274	2 295	2 274	2 357	2 368	2 359	2 406	2 441	TOTAL	
En M/N	1 766	1 753	1 797	1 819	1 839	1 832	1 850	1 843	1 942	1 949	1 944	1 981	1 996	En M/N	
En M/E	461	484	493	501	451	441	445	431	415	419	415	425	445	En M/E	

1/ Cifras preliminares.

Fuente: Superintendencia de Banca, Seguros y AFP (SBS).

Elaboración: BCRP, Sucursal Trujillo. Departamento de Estudios Económicos.



ANEXO 13

ANCASH: INGRESOS RECAUDADOS POR EL GOBIERNO CENTRAL ^{1/}
(En millones de soles)

RUBROS	2017										2018				RUBROS
	ABR	MAY	JUN	JUL	AGO	SET	OCT	NOV	DIC	ENE	FEB	MAR	ABR		
I. INGRESOS TRIBUTARIOS	24	29	26	34	39	27	47	24	44	29	42	26	58	I. INGRESOS TRIBUTARIOS	
1. Impuestos a la Renta	9	7	7	8	8	8	8	8	9	10	9	10	14	1. Impuestos a los Ingresos	
- Personas Naturales	5	3	3	4	5	4	4	4	4	6	4	4	7	- Personas Naturales	
- Personas Jurídicas	3	2	3	3	3	4	3	4	4	4	4	3	3	- Personas Jurídicas	
- Regularización	1	1	1	1	1	0	0	1	0	0	0	3	4	- Regularización	
2. Impuestos a la Importación	0	0	0	0	0	0	0	0	0	0	0	0	0	2. Impuestos a la Importación	
3. Impuestos General a las Ventas	12	20	15	23	24	17	36	12	30	18	32	14	37	3. Impuestos General a las Ventas	
- Operaciones Internas	7	8	10	11	11	16	27	11	25	14	25	11	16	- Operaciones Internas	
- Operaciones Externas	5	11	5	13	13	1	9	1	6	4	7	3	22	- Operaciones Externas	
4. Impuestos Selectivo al Consumo	0	0	0	0	4	0	0	0	2	0	0	0	0	4. Impuestos Selectivo al Consumo	
5. Otros Ingresos Tributarios	3	2	5	3	3	3	3	3	3	2	2	2	6	5. Otros Ingresos Tributarios	
II. INGRESOS NO TRIBUTARIOS	0	0	1	1	1	2	2	1	1	0	2	3	1	II. INGRESOS NO TRIBUTARIOS	
INGRESOS CORRIENTES (I+II)	24	29	27	35	40	29	49	25	45	30	45	29	59	INGRESOS CORRIENTES (I+II)	

Fuente: SUNAT.

Elaboración: BCRP, Sucursal Trujillo. Departamento de Estudios Económicos.



ANEXO 14

ANCASH: EJECUCIÓN DEL PRESUPUESTO PÚBLICO, SEGÚN TIPO DE GASTO ^{1/}
(En millones de soles)

	2017									2018				
	ABR	MAY	JUN	JUL	AGO	SET	OCT	NOV	DIC	ENE	FEB	MAR	ABR	
I. GASTOS CORRIENTES	233	229	272	262	278	211	234	238	436	200	219	238	289	I. GASTOS CORRIENTES
<i>Gobierno Nacional</i>	<i>100</i>	<i>94</i>	<i>120</i>	<i>106</i>	<i>134</i>	<i>77</i>	<i>98</i>	<i>80</i>	<i>144</i>	<i>79</i>	<i>92</i>	<i>97</i>	<i>125</i>	<i>Gobierno Nacional</i>
<i>Gobierno Regional</i>	<i>89</i>	<i>97</i>	<i>111</i>	<i>111</i>	<i>104</i>	<i>97</i>	<i>96</i>	<i>116</i>	<i>203</i>	<i>98</i>	<i>96</i>	<i>99</i>	<i>123</i>	<i>Gobierno Regional</i>
<i>Gobiernos locales</i>	<i>43</i>	<i>38</i>	<i>41</i>	<i>45</i>	<i>41</i>	<i>37</i>	<i>40</i>	<i>41</i>	<i>89</i>	<i>23</i>	<i>31</i>	<i>42</i>	<i>41</i>	<i>Gobiernos locales</i>
Remuneraciones	110	110	109	127	109	108	110	129	177	130	122	130	130	Remuneraciones
Gobierno Nacional	35	34	32	38	29	30	30	31	36	35	33	37	33	Gobierno Nacional
Gobierno Regional	67	68	67	76	70	69	70	88	126	83	78	80	86	Gobierno Regional
Gobiernos locales	9	9	10	13	10	9	10	10	16	12	10	13	11	Gobiernos locales
Bienes y Servicios	57	75	94	70	92	74	72	72	171	25	44	76	83	Bienes y Servicios
Gobierno Nacional	16	28	47	23	41	31	28	26	50	10	16	39	27	Gobierno Nacional
Gobierno Regional	15	21	23	21	25	19	18	20	59	5	9	11	29	Gobierno Regional
Gobiernos locales	26	26	24	26	26	23	25	26	62	9	19	26	27	Gobiernos locales
Transferencias ^{3/}	65	44	69	64	77	29	52	37	87	45	54	33	76	Transferencias ^{3/}
Gobierno Nacional	50	33	41	45	63	16	39	23	58	33	44	21	66	Gobierno Nacional
Gobierno Regional	7	8	21	14	9	8	8	9	18	10	8	8	8	Gobierno Regional
Gobiernos locales	8	3	7	5	4	5	5	5	12	1	2	3	2	Gobiernos locales
II. GASTOS DE CAPITAL	47	74	68	109	85	107	88	104	252	17	58	94	100	II. GASTOS DE CAPITAL
<i>Gobierno Nacional</i>	<i>15</i>	<i>12</i>	<i>15</i>	<i>36</i>	<i>27</i>	<i>34</i>	<i>27</i>	<i>22</i>	<i>33</i>	<i>1</i>	<i>7</i>	<i>9</i>	<i>11</i>	<i>Gobierno Nacional</i>
<i>Gobierno Regional</i>	<i>4</i>	<i>3</i>	<i>7</i>	<i>6</i>	<i>8</i>	<i>13</i>	<i>8</i>	<i>17</i>	<i>54</i>	<i>5</i>	<i>9</i>	<i>40</i>	<i>43</i>	<i>Gobierno Regional</i>
<i>Gobiernos locales</i>	<i>28</i>	<i>59</i>	<i>47</i>	<i>67</i>	<i>50</i>	<i>61</i>	<i>53</i>	<i>66</i>	<i>165</i>	<i>11</i>	<i>43</i>	<i>45</i>	<i>45</i>	<i>Gobiernos locales</i>
Formación bruta de capital ^{4/}	43	74	68	109	77	94	87	103	251	17	55	91	99	Formación bruta de capital ^{4/}
Gobierno Nacional	11	12	15	36	19	22	26	22	32	1	7	9	11	Gobierno Nacional
Gobierno Regional	4	3	7	6	8	13	8	17	54	5	9	40	43	Gobierno Regional
Gobiernos locales	28	59	47	67	50	60	53	65	165	11	40	42	45	Gobiernos locales
Otros gastos de capital ^{5/}	4	0	0	0	8	13	1	1	2	0	3	3	0	Otros gastos de capital ^{5/}
III. GASTO NO FINANCIERO TOTAL (I+II)	280	303	340	371	363	318	322	342	688	216	277	332	389	III. GASTO NO FINANCIERO TOTAL (I+II)
<i>Gobierno Nacional</i>	<i>116</i>	<i>106</i>	<i>134</i>	<i>142</i>	<i>161</i>	<i>111</i>	<i>125</i>	<i>102</i>	<i>177</i>	<i>80</i>	<i>99</i>	<i>107</i>	<i>137</i>	<i>Gobierno Nacional</i>
<i>Gobierno Regional</i>	<i>93</i>	<i>100</i>	<i>119</i>	<i>117</i>	<i>112</i>	<i>109</i>	<i>104</i>	<i>133</i>	<i>257</i>	<i>103</i>	<i>104</i>	<i>139</i>	<i>166</i>	<i>Gobierno Regional</i>
<i>Gobiernos locales</i>	<i>72</i>	<i>98</i>	<i>87</i>	<i>112</i>	<i>91</i>	<i>98</i>	<i>93</i>	<i>107</i>	<i>255</i>	<i>34</i>	<i>74</i>	<i>87</i>	<i>86</i>	<i>Gobiernos locales</i>

1/ Información actualizada al 30 de abril de 2018.

2/ Considera las transferencias intergubernamentales del Gobierno Nacional.

3/ Incluye el pago de pensiones, donaciones, transferencias y otros gastos corrientes.

4/ Considera el gasto en Defensa e Interior.

5/ Incluye donaciones y transferencias.

Fuente: Ministerio de Economía y Finanzas (MEF).

Elaboración: BCRP, Sucursal Trujillo. Departamento de Estudios Económicos.

