

BANCO CENTRAL DE RESERVA DEL PERÚ
SUCURSAL TRUJILLO



ANCASH: Síntesis de Actividad Económica
Enero 2018¹

Departamento de Estudios Económicos

El Banco Central de Reserva del Perú (BCRP) considera importante presentar un conjunto de indicadores sectoriales de la actividad económica regional, cuya base estadística es recopilada de las siguientes fuentes de información: INEI, MINAGRI, MINEM, PRODUCE, SBS, SUNAT, MEF y empresas.

¹ En la elaboración de este informe participaron (en orden alfabético): Iván Cosavalente, Alfredo Miranda, Rodrigo Rumiche y Eric Torres.



ÍNDICE

	<i>Página</i>
RESUMEN EJECUTIVO.....	3
I. ACTIVIDAD PRODUCTIVA.....	5
1. Actividad primaria.....	5
1.1 Sector agropecuario.....	5
1.2 Sector pesca	6
1.3 Sector minería.....	8
2. Otros indicadores sectoriales.....	9
2.1 Sector manufactura.....	9
2.2 Sector construcción.....	11
II. SECTOR EXTERNO.....	12
1. Exportaciones.....	12
III. CRÉDITOS Y DEPÓSITOS.....	13
1. Créditos.....	133
2. Depósitos	14
IV. EJECUCIÓN DEL PRESUPUESTO PÚBLICO.....	15
1. Ejecución del Presupuesto del Gasto No Financiero.....	15
V. ANEXOS.....	19

RESUMEN EJECUTIVO

Principales hechos de importancia

- En la **actividad primaria**, la producción pesquera y minera crecieron 47,9 por ciento y 2,1 por ciento, respectivamente; mientras que el sector agropecuario registró una caída de 2,2 por ciento en enero.
- En lo referente a **otros indicadores de la actividad económica** del departamento, mostraron crecimientos interanuales en enero: la inversión pública (66,6 por ciento), las exportaciones (24,7 por ciento), los despachos de cemento (11,1 por ciento), la producción industrial (8,5 por ciento) y el crédito total (6,0 por ciento).

Actividad primaria

- La **producción agropecuaria** cayó 2,2 por ciento interanual en enero, debido a la disminución de la actividad pecuaria (-7,7 por ciento); sin embargo, el subsector agrícola creció 2,8 por ciento.
- En enero, la **pesca** creció 47,9 por ciento respecto a similar mes de 2017, debido al mayor desembarque de anchoveta para la industria harinera (86,7 por ciento).
- La **actividad minera** creció 2,1 por ciento en enero, sustentada en la mayor producción de zinc y molibdeno; por el contrario, la producción de cobre, plata, oro y plomo disminuyó, atenuando el crecimiento del sector.

Otros indicadores de actividad económica

- En el primer mes de 2018, la **actividad manufacturera** creció 8,5 por ciento interanual, por la mayor producción de harina y aceite de pescado (83,1 por ciento).
- En el sector construcción, al inicio de 2018 los **despachos de cemento** presentaron un aumento interanual de 11,1 por ciento, atribuido al mayor avance físico de las obras públicas y de la mayor actividad de la construcción en pequeña escala (autoconstrucción).
- Las **exportaciones** de Ancash sumaron US\$ 310 millones en enero, mayores en 24,7 por ciento comparado con igual mes de 2017. Las tradicionales aumentaron 28,5 por ciento; mientras que las no tradicionales disminuyeron 21,5 por ciento interanual.
- El saldo del **crédito directo** total a enero (S/ 3 646 millones) registró un crecimiento interanual de 6,0 por ciento. Las colocaciones en moneda nacional aumentaron en 9,4 por ciento; por el contrario, lo otorgado en moneda extranjera se contrajo en 16,4 por ciento.
- La **inversión pública** en enero (S/ 17 millones) aumentó 66,6 por ciento, en términos reales, por la mayor inversión ejecutada en el Gobierno Regional y los gobiernos locales.

CUADRO N° 01
ANCASH: OTROS INDICADORES DE ACTIVIDAD ECONÓMICA
 (Variación % respecto a similar mes del año anterior)

	Ago.17	Set.17	Oct.17	Nov.17	Dic.17	Ene.18
Producción industrial	↓ -41,6	↓ -13,3	↓ -19,7	↓ -35,0	↓ -51,3	↑ 8,5
Despacho de cemento	↑ 7,0	↓ -1,3	↑ 7,6	↑ 1,0	↑ 6,4	↑ 11,1
Exportaciones	↑ 16,6	↑ 55,6	↑ 4,3	↑ 106,8	↑ 71,6	↑ 24,7
Crédito total	↑ 6,7	↑ 7,5	↑ 5,3	↑ 4,0	↑ 4,1	↑ 6,0
Inversión pública ^{1/}	↑ 44,3	↑ 57,3	↑ 134,6	↑ 85,5	↑ 10,0	↑ 66,6

1/ En términos reales.

Fuentes: BCRP - Sucursal Trujillo, SUNAT y MEF.

I. ACTIVIDAD PRODUCTIVA

1. Actividad primaria

1.1 Sector agropecuario

- El **sector agropecuario** evidenció una caída de 2,2 por ciento en enero, debido a la menor producción pecuaria (-7,7 por ciento), pese al crecimiento del subsector agrícola (2,8 por ciento).
- La caída del **subsector pecuario** se sustenta básicamente en la menor producción de carne de ave (-12,4 por ciento).
- El desempeño favorable de la **producción agrícola** en el mes, se debe principalmente a la mayor oferta de cultivos orientados al mercado externo y agroindustria (7,0 por ciento), donde los productos que contribuyeron al resultado son: maíz amarillo duro (48,5 por ciento) y uva (9,4 por ciento); en ambos casos por un mayor rendimiento. Por su parte, los cultivos orientados al mercado interno cayeron 5,2 por ciento, principalmente por menor producción de arroz cáscara (-100 por ciento), maíz choclo (-24,9 por ciento) y camote (-67,1 por ciento), debido a menores áreas cosechadas.

CUADRO N° 02
ANCASH: SECTOR AGROPECUARIO ^{1/}
(Miles de toneladas)

Subsectores	Estructura Porcentual 2016 ^{2/}	Enero			
		2017	2018	Var.%	Contribución %
AGRÍCOLA	63,5			2,8	1,5
Orientada al mercado externo y agroindustria ^{2/}	30,1			7,0	2,4
Maíz amarillo duro	9,4	15,3	22,8	48,5	6,7
Caña de azúcar	7,8	81,7	65,7	-19,6	-1,3
Espárrago	6,4	1,6	1,4	-11,5	-0,7
Palta	3,2	2,9	2,9	-2,3	-0,1
Alcachofa	1,2	0,3	0,0	-100,0	-0,6
Páprika	1,1	0,0	0,0	-100,0	-0,4
Uva	0,6	0,3	0,4	9,4	0,1
Algodón rama	0,5	0,3	0,0	-100,0	-1,2
Orientada al mercado interno ^{2/}	33,4			-5,2	-0,9
Arroz cáscara	7,1	0,9	0,0	-100,0	-1,0
Papa	6,8	2,3	4,7	101,6	1,5
Alfalfa	3,5	19,5	20,4	4,3	0,1
Maíz choclo	3,2	5,3	4,0	-24,9	-1,0
Maíz amiláceo	1,7	0,0	0,0	-100,0	-0,1
Camote	1,3	1,0	0,3	-67,1	-0,4
Trigo	1,3	0,0	0,0	0,0	0,0
Melocotón	0,7	0,4	0,4	-2,9	0,0
Maracuyá	0,6	0,7	0,7	-5,8	0,0
PECUARIO	36,5			-7,7	-3,7
Carne de ave ^{3/}	20,7	5,5	4,8	-12,4	-4,3
Carne de vacuno ^{3/}	10,2	0,7	0,8	4,0	0,3
Carne de ovino ^{3/}	2,2	0,1	0,1	5,3	0,1
Leche	1,7	1,3	1,4	8,7	0,1
Huevo	0,5	0,1	0,1	-5,8	0,0
SECTOR AGROPECUARIO	100,0			-2,2	-2,2

Nota: Debido al redondeo de los datos parciales, los totales pueden diferir de la suma de las partes.

1 / Cifras preliminares.

2/ A precios de 2007.

3/ Peso neto.

Fuente: Ministerio de Agricultura y Riego.

Elaboración: BCRP, Sucursal Trujillo. Departamento de Estudios Económicos.

- En cuanto al avance de las siembras, de agosto a enero de la actual campaña agrícola (agosto 2017-julio 2018), se instalaron 55,9 mil hectáreas, área mayor en 13,4 por ciento respecto a igual periodo de la anterior campaña. En tanto, entre los cultivos que registraron las mayores superficies sembradas, en términos absolutos, se encuentran: trigo (1 782 has.), arroz (1 060 has.), maíz amarillo duro (832 has) y papa (802 has.).

CUADRO N° 03
ANCASH: SUPERFICIE SEMBRADA ^{1/}
(Hectáreas)

	Campaña agrícola ^{2/}		Variación	
	2016/2017	2017/2018	Absoluta	Porcentual
CULTIVOS TRANSITORIOS	49 070	55 399	6 329	12,9
Algodón	205	66	- 139	-67,8
Arroz	5 600	6 660	1 060	18,9
Cebada	4 164	4 778	614	14,7
Frijol grano seco	409	466	57	13,9
Maíz amarillo duro	10 961	11 793	832	7,6
Maíz amiláceo	5 598	5 727	129	2,3
Papa	6 629	7 431	802	12,1
Trigo	7 682	9 464	1 782	23,2
Otros	7 822	9 014	1 192	15,2
CULTIVOS PERMANENTES	281	546	265	94,4
Caña de azúcar	281	546	265	94,4
Total	49 351	55 945	6 594	13,4

1/ Cifras preliminares.

2/ De agosto a enero

Fuente: Gerencia Regional de Agricultura- Ancash.

Elaboración: BCRP, Sucursal Trujillo. Departamento de Estudios Económicos.

1.2 Sector pesca

- La **actividad pesquera** inició el año con un crecimiento de 47,9 por ciento interanual, básicamente por el mayor desembarque de anchoveta para la industria de harina y aceite que ascendió a 291,9 mil Tm., nivel superior en 86,7 por ciento respecto a lo registrado en enero de 2017 (156,4 mil Tm.), debido a la disponibilidad de la especie en edad adulta. Cabe señalar que en el mes se reinició (07.01.18) la pesca de este recurso correspondiente a la segunda temporada, la cual fue suspendida temporalmente durante noviembre y diciembre por la alta presencia de ejemplares juveniles (talla menor a los 12 cm.) en la biomasa; esta temporada finalizó el 26.01.18 debido a que la anchoveta inició su proceso reproductivo de desove.
- A diferencia de lo anterior, la pesca artesanal de diversas especies para el consumo humano directo disminuyó 34,0 por ciento al pasar de 12,0 mil Tm. en enero de 2017 a 8,0 mil Tm. en el presente mes. Las especies para la preparación de congelados, se redujeron en 52,5 por ciento; para la elaboración de conservas, en 30,7 por ciento; y en 14,1 por ciento, aquellas destinadas para el consumo en estado fresco.

CUADRO N° 04
ANCASH: SECTOR PESQUERO ^{1/}
(En toneladas)

	Enero		
	2017	2018	Var.% ^{2/}
Consumo Humano Directo	12 031	8 090	-34,0
. Fresco	1 042	895	-14,1
. Congelado	1 933	918	-52,5
. Conservas	9 056	6 277	-30,7
Consumo Industrial	156 362	291 890	86,7
. Anchoveta	156 362	291 890	86,7
. Otras Especies	0	0	0,0
SECTOR PESCA			47,9

1/ Cifras preliminares.

2/ Variación a precios de 2007.

Fuente: Ministerio de la Producción.

Elaboración: BCRP, Sucursal Trujillo. Departamento de Estudios Económicos.

- Con relación a la temperatura superficial del mar (TSM), frente al litoral del puerto de Chimbote, medida por IMARPE registró en enero de 2017 un valor promedio de 19,3°C, ubicándose a 1,7°C por debajo (anomalía negativa) de su histórico normal (21,0°C). La Comisión Multisectorial encargada del Estudio Nacional del Fenómeno El Niño (ENFEN) en comunicado oficial N°02-2018 (31.01.18), manifiesta que las condiciones frías de la superficie del mar (“La Niña Costera”) se han mantenido en la región Niño 1+2 (zona norte del mar peruano), así como a lo largo de la costa con anomalías negativas de la TSM; asimismo, espera que entre febrero y marzo la temperatura del mar presente una tendencia hacia la normalización debido al efecto del arribo en febrero de la onda Kelvin cálida. Cabe señalar que en enero de 2017, la TSM presentó una anomalía positiva de 0,3°C.
- En febrero de 2018, el **precio promedio de la harina de pescado** (US\$ 1 600 por tonelada) aumentó 1,5 por ciento respecto al mes anterior; asimismo, creció 18,3 por ciento con relación a igual mes del año 2017.

GRÁFICO N° 01
COTIZACIÓN INTERNACIONAL DE HARINA DE PESCADO
(Hamburgo - US\$/TM)

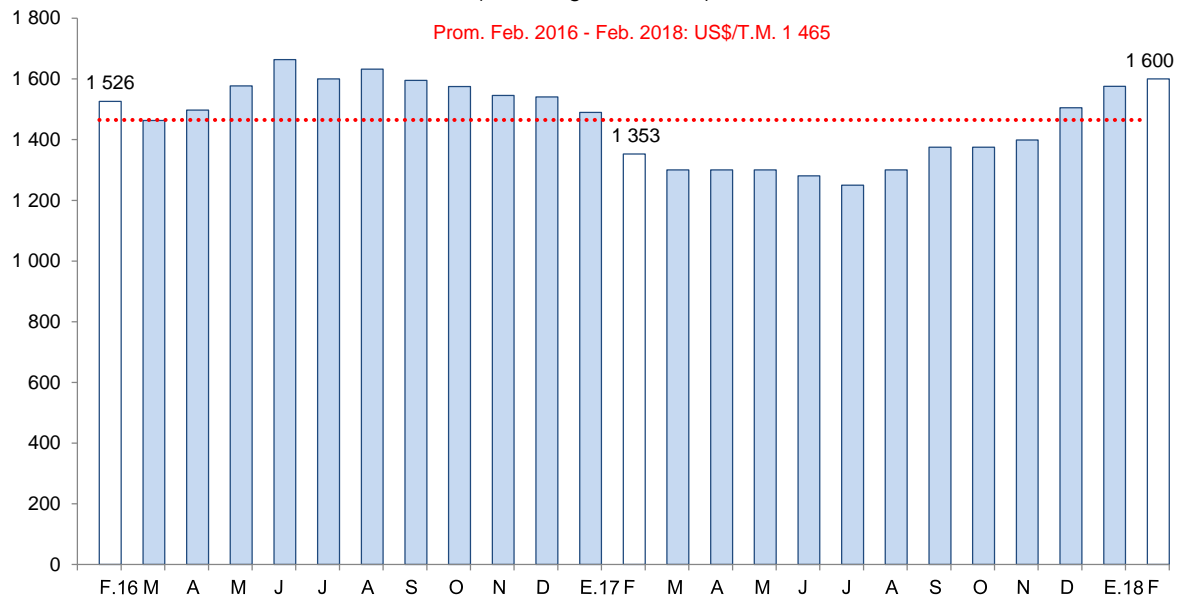

Fuente: Reuters y Bloomberg.

1.3 Sector minería

- La **actividad minera** aumentó 2,1 por ciento interanual en enero, principalmente por la mayor producción de zinc (15,6 por ciento) y molibdeno (pasó de 12 TMF en 2017 a 358 TMF en 2018); por el contrario, cayó la producción de cobre, plata, oro y plomo, atenuando el crecimiento del sector en el mes.
- El crecimiento de la producción de zinc se sustenta básicamente en la mayor extracción de la Compañía Minera Antamina (15,6 por ciento), que concentró el 86,3 por ciento de la producción de dicho mineral en el mes. Asimismo, el resultado positivo que muestra molibdeno se explica por el incremento en la producción de la Compañía Minera Antamina, que aumentó 30 veces su producción respecto a enero de 2017.

CUADRO N° 05
SECTOR MINERÍA ^{1/}
(Variación % real respecto a similar periodo del año anterior)

	Estructura		Enero	
	Porcentual		Var. %	Contribución %
	2016 ^{2/}	2018		
Cobre (TMF)	64,7	32 715	-9,1	-5,9
Zinc (TMF)	17,3	37 507	15,6	3,6
Plata (Onzas troy)	7,9	1 708 564	-15,8	-1,3
Molibdeno (TMF)	7,1	358	^{3/}	6,6
Oro (Onzas troy)	1,7	7 681	-25,5	-0,6
Plomo (TMF)	1,4	2 903	-18,1	-0,4
SECTOR MINERÍA ^{2/}	100,0		2,1	2,1

1 / Cifras preliminares.

2 / A precios de 2007.

3 / Variación superior a 1 000 por ciento.

Fuente: Ministerio de Energía y Minas.

Elaboración: BCRP, Sucursal Trujillo. Departamento de Estudios Económicos.

GRÁFICO N° 02
CRECIMIENTO DE LA PRODUCCIÓN MINERA
(Variación % real respecto a similar mes del año anterior)

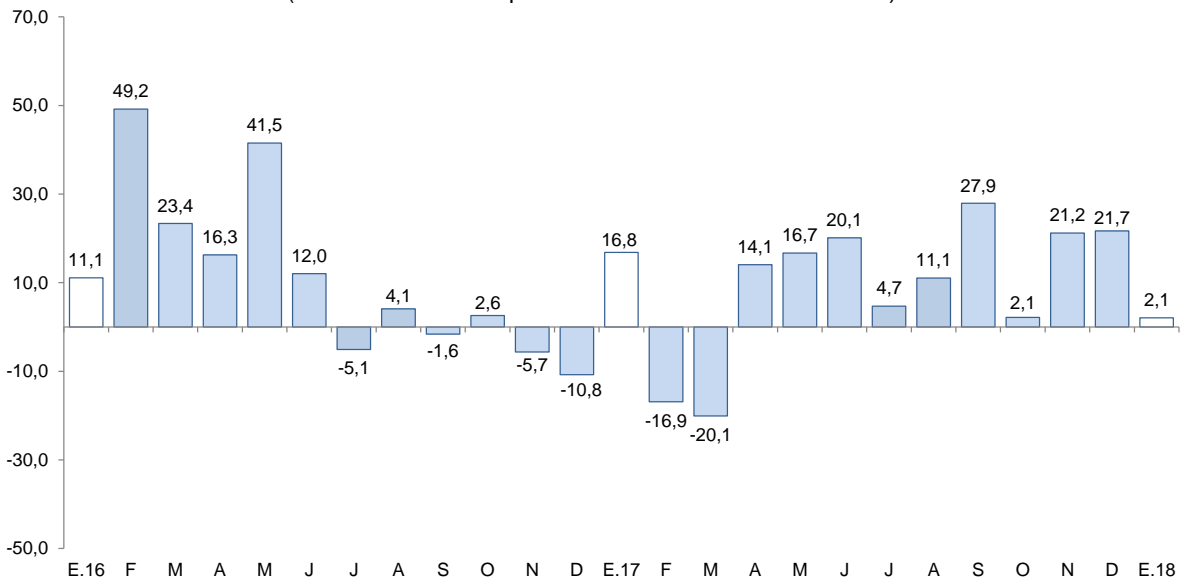

Fuente: MINEM.

Elaboración: BCRP, Sucursal Trujillo, Departamento de Estudios Económicos.

- El **precio promedio de cobre** en febrero (US\$/TM 7 002) tuvo un retroceso de 1,2 por ciento respecto a la cotización del mes anterior (US\$/TM 7 084). Este resultado se debe al alza de los inventarios globales.
- En febrero, la **cotización promedio de zinc** fue US\$/TM 3 541, cifra superior en 3,0 por ciento respecto al mes anterior. Este comportamiento se sustentó en los menores inventarios e incertidumbre sobre la oferta de zinc.

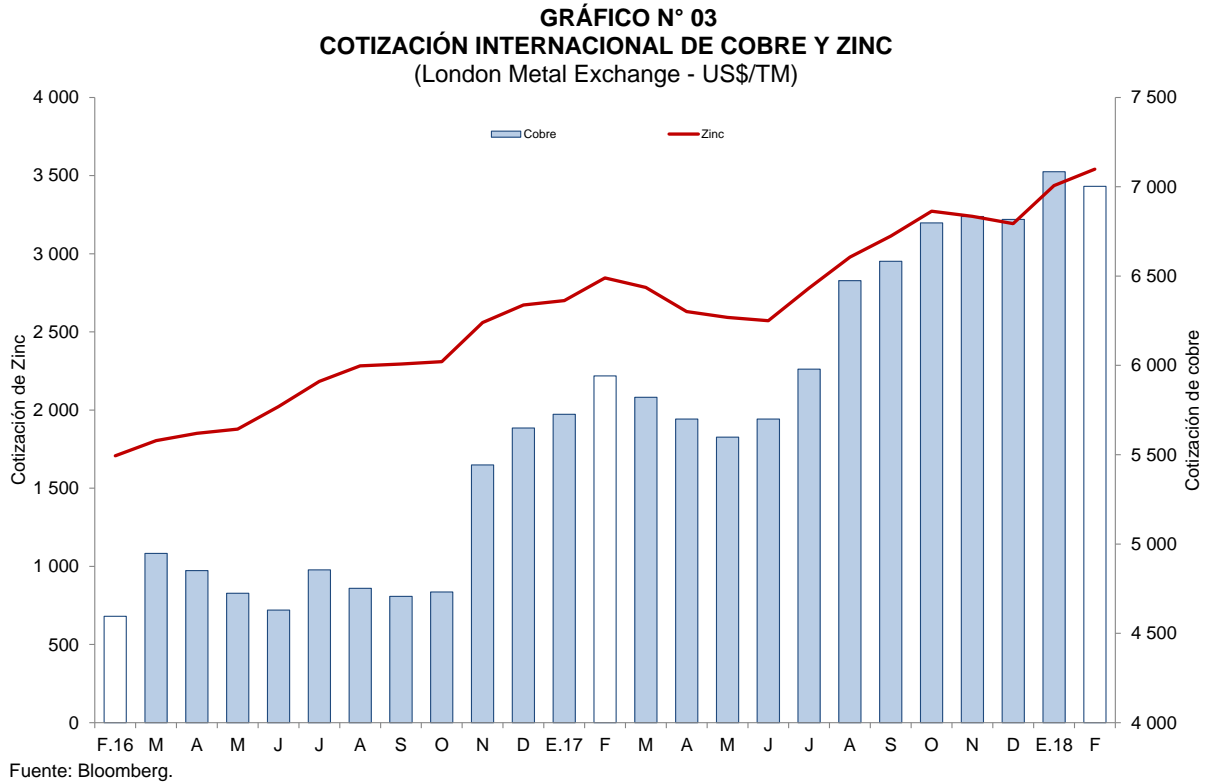

2. Otros indicadores sectoriales

2.1 Sector manufactura

- En el primer mes de 2018, la actividad manufacturera creció 8,5 por ciento interanual, siendo determinante la mayor actividad de la industria procesadora de recursos primarios (32,2 por ciento); por el contrario, la industria no primaria presentó una disminución de 12,8 por ciento, lo cual restó dinamismo al sector.

-
-
-
-
-
-
-
-
-
-
-
-
-
-
-
-
-
-
-
-

▪ **CUADRO N° 06**
ANCASH: SECTOR MANUFACTURA ^{1/}
 (Variación % real respecto a similar periodo del año anterior)

Ramas de actividad	Estructura porcentual 2016 ^{2/}	Enero	
		Var.%	Contribución ^{3/}
MANUFACTURA PRIMARIA	42,7	32,2	15,3
Harina y aceite de pescado	15,6	83,1	22,1
Conservas y productos congelados de pescado	17,6	-43,1	-6,0
Azúcar	9,6	-12,9	-0,9
MANUFACTURA NO PRIMARIA	57,3	-12,8	-6,7
Alimentos y Bebidas	4,5	-22,8	-0,8
Hortalizas/Frutas congeladas	1,3	1,7	0,0
Arroz pilado	2,8	-100,0	-0,4
Alcohol etílico	0,5	-100,0	-0,4
Sustancias y Productos Químicos	9,1	1,7	0,1
Oxígeno	8,3	0,3	0,0
Nitrógeno	0,7	20,9	0,1
Acetileno	0,2	9,3	0,0
Fabricación Metales Básicos	43,6	-14,2	-6,1
Productos siderúrgicos	43,6	-14,2	-6,1
SECTOR MANUFACTURA	100,0	8,5	8,5

1/ Cifras preliminares.

2/ A precios de 1994.

3/ En puntos porcentuales.

Fuente: Ministerio de Agricultura y Riego y empresas industriales.

Elaboración: BCRP, Sucursal Trujillo. Departamento de Estudios Económicos.

- El dinamismo de la **manufactura primaria** (32,2 por ciento) se debió, básicamente, a la mayor producción de harina y aceite de pescado (83,1 por ciento) por disponibilidad de materia prima (anchoveta). En contraste, la producción de conservas y productos congelados de pescado, así como la de azúcar disminuyeron en 43,1 por ciento y 12,9 por ciento, respectivamente; la primera, por menor disponibilidad de la especie caballa; y en el caso del azúcar, debido a que la empresa Agroindustrias San Jacinto S.A.A. paralizó la molienda de caña de azúcar (10 primeros días de enero) para efectuar labores de mantenimiento en el ingenio/fábrica.
- El retroceso registrado de la **manufactura no primaria** (-12,8 por ciento) fue inducido por la menor producción en la rama de alimentos y bebidas (-22,8 por ciento) y de productos siderúrgicos (-14,2 por ciento).

GRÁFICO N° 04
ANCASH: EVOLUCIÓN DE LA PRODUCCIÓN MANUFACTURERA NO PRIMARIA
 (Variación % real respecto a similar mes del año anterior)

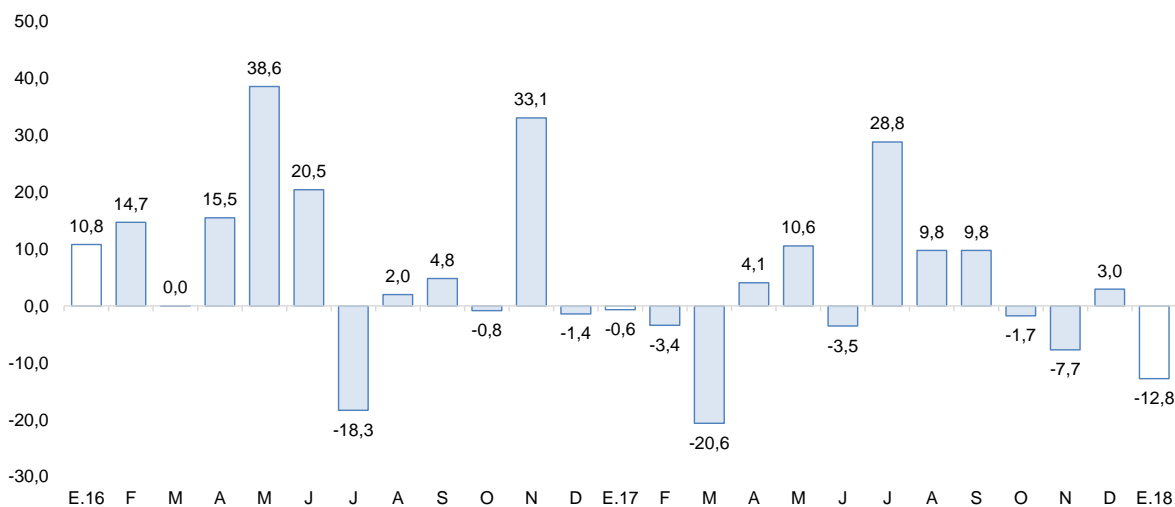

Fuente: Ministerio de Agricultura y Riego y empresas industriales.
 Elaboración: BCRP, Sucursal Trujillo, Departamento de Estudios Económicos.

2.2 Sector construcción

- En el primer mes de 2018, los **despachos de cemento** ascendieron a 13,7 mil toneladas, lo que significó un aumento de 11,1 por ciento en comparación a lo registrado en enero de 2017 (12,3 mil Tm.), como reflejo del mayor avance físico de las obras públicas y de la mayor actividad de la construcción en pequeña escala (autoconstrucción).

GRÁFICO N° 05
ANCASH: EVOLUCIÓN DE DESPACHOS DE CEMENTO
 (Variación % real respecto a similar mes del año anterior)



Fuente: Cementos Pacasmayo S.A.A.



II. SECTOR EXTERNO

1. Exportaciones

- En Ancash, las **exportaciones** sumaron US\$ 310 millones en el mes de enero, mostrando un crecimiento de 24,7 por ciento interanual. Las tradicionales aumentaron 28,5 por ciento; mientras que las no tradicionales a su vez, cayeron 21,5 por ciento.
- El aumento de **exportaciones tradicionales** (US\$ 296 millones), responde principalmente a mayores ventas de productos mineros (77,9 por ciento), básicamente por un crecimiento de 56,8 por ciento en las ventas de cobre y 144,3 por ciento en zinc, los cuales a su vez se explican por mayores volúmenes embarcados y mejores cotizaciones internacionales de ambos productos. Por otra parte, en los productos pesqueros (-98,6 por ciento), se observa una caída en las ventas de harina de pescado (-98,3 por ciento) y nula exportación de aceite de pescado.
- Las **exportaciones no tradicionales** (US\$ 15 millones), disminuyeron por menores ventas en el sector pesquero (-56,8 por ciento), principalmente por menores exportaciones de moluscos (-53,8 por ciento), caballas congeladas (-100,0 por ciento) y demás pescados en conserva (-49,6 por ciento). El sector agropecuario creció ligeramente 1,5 por ciento, básicamente por mayores ventas de mangos frescos (34,6 por ciento).
- Las exportaciones totales del mes, tienen como principal destino los siguientes países: China (47,7 por ciento), España (20,3 por ciento) y Taiwán (10,6 por ciento). Para los tres destinos el principal producto exportado es cobre. Asimismo, con relación a las exportaciones agropecuarias en el mismo periodo, los principales países de destino lo conforman: Países Bajos (32,8 por ciento), España (20,3 por ciento) y Estados Unidos (15,8 por ciento), respectivamente; en el caso de Países Bajos, el principal producto demandado son paltas frescas; para España, mangos frescos; y para Estados Unidos, espárragos frescos.

CUADRO Nº 07
ANCASH: EXPORTACIONES POR GRUPO DE PRODUCTOS ^{1/}
(Valor FOB en millones de US\$)

TIPO	Enero		
	2017	2018	Var. %
PRODUCTOS TRADICIONALES	230	296	28,5
Pesqueros	64	1	-98,6
Mineros	166	295	77,9
Otros ^{2/}	0	0	-100
PRODUCTOS NO TRADICIONALES	19	15	-21,5
Agropecuario	11	11	1,5
Pesqueros	7	3	-56,8
Textiles	0	0	-100,0
Sidero - metalúrgico y joyería	1	1	-33,4
Metal - mecánico	1	0	-93,9
Minería no metálica	-	0	-
Otros ^{4/}	0	0	3/
TOTAL ^{5/}	249	310	24,7

^{1/} Cifras preliminares.

^{2/} Comprende los productos tradicionales del sector agrícola y petróleo y derivados.

^{3/} Variación mayor a 1000 por ciento.

^{4/} Comprende los productos no tradicionales del sector maderas y papeles, químicos, minería no me

^{5/} Debido al redondeo de los datos parciales, los totales pueden diferir de la suma de las partes.

Fuente: SUNAT.

Elaboración: BCRP. Sucursal Trujillo. Departamento de Estudios Económicos.

III. CRÉDITOS Y DEPÓSITOS ^{2/}

1. Créditos

- El saldo del **crédito** en Ancash a enero ascendió a S/ 3 646 millones, lo que significó un crecimiento interanual de 6,0 por ciento, por encima de la tasa registrada en similar mes del año anterior (5,3 por ciento).

CUADRO Nº 08
ANCASH: CRÉDITO
(Saldos en millones de soles)

Instituciones	Enero			
	2017	2018	Estructura %	Var. %
Banco de la Nación ^{1/}	178	206	5,7	16,0
Agrobanco ^{2/}	55	37	1,0	-31,8
Banca Múltiple	2 692	2 825	77,5	4,9
Instituciones No Bancarias	517	578	15,8	11,8
Cajas Municipales	317	344	9,4	8,3
Cajas Rurales	19	13	0,4	-31,4
Edpymes	8	12	0,3	38,6
Empresas Financieras	172	210	5,7	21,8
TOTAL ^{3/}	3 441	3 646	100,0	6,0
En MN	2 982	3 262	89,5	9,4
En ME	460	384	10,5	-16,4

1/ Considera solo los créditos de consumo e hipotecario.

2/ No considera los créditos a las demás empresas del sistema financiero.

3/ Debido al redondeo de los datos parciales, los totales pueden diferir de la suma de las partes.

Fuente: Superintendencia de Banca, Seguros y AFP (SBS).

Elaboración: BCRP, Sucursal Trujillo. Departamento de Estudios Económicos.

- De acuerdo al **tipo de institución**, el crédito de la banca múltiple, cuya participación asciende al 77,5 por ciento del crédito total, creció 4,9 por ciento interanual. En tanto, el crédito de las instituciones no bancarias aumentó 11,8 por ciento, explicado por las mayores colocaciones de las edpymes (38,6 por ciento), empresas financieras (21,8 por ciento) y cajas municipales (8,3 por ciento). Por el lado de las entidades estatales, el Banco de la Nación mostró un aumento de 16,0 por ciento; mientras que Agrobanco, registró una contracción de 31,8 por ciento en el saldo de sus colocaciones.
- Por **tipo de moneda**, las colocaciones en moneda nacional aumentaron en 9,4 por ciento; por el contrario, lo otorgado en moneda extranjera se contrajo en 16,4 por ciento. El coeficiente de dolarización del crédito en enero fue de 10,5 por ciento, lo que representó una reducción de 2,9 puntos porcentuales respecto a similar mes de 2017.

² En este informe los saldos en moneda extranjera se valúan al tipo de cambio constante de diciembre de 2017 (S/ 3,24 por dólar), a fin de aislar el efecto de la valuación cambiaria sobre los saldos en moneda extranjera.

GRÁFICO Nº 06
ANCASH: EVOLUCIÓN DEL CRÉDITO
(Variación % respecto a similar mes del año anterior)

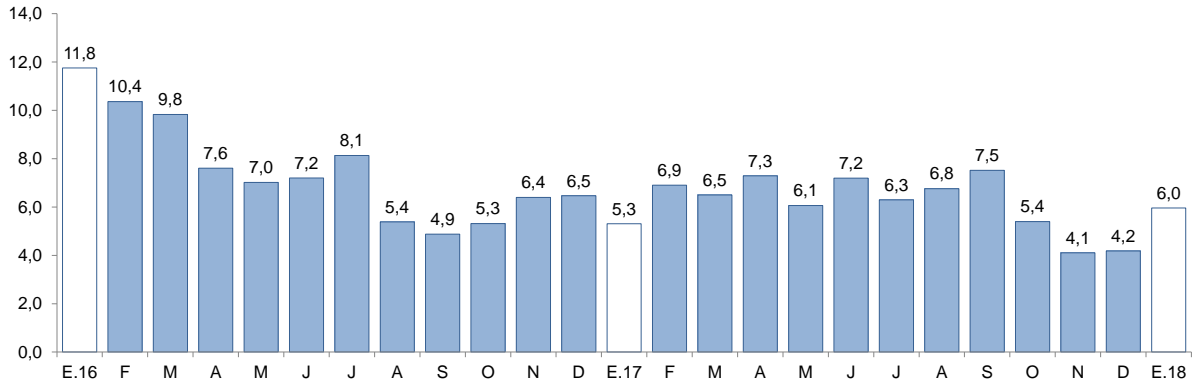

Fuente: Superintendencia de Banca, Seguros y AFP (SBS).

- La **tasa de morosidad** en diciembre de 2017 fue de 6,6 por ciento, 0,5 puntos porcentuales más que la registrada en similar mes del año anterior. La morosidad de la banca múltiple (6,4 por ciento) aumentó en 0,6 puntos porcentuales; mientras que de las instituciones no bancarias (9,2 por ciento) aumentó en 0,3 puntos porcentuales. En tanto, la cartera morosa del Banco de la Nación (1,4 por ciento) se incrementó en 0,1 puntos porcentuales.

GRÁFICO Nº 07
ANCASH: TASA DE MOROSIDAD ^{1/}
(Porcentaje)

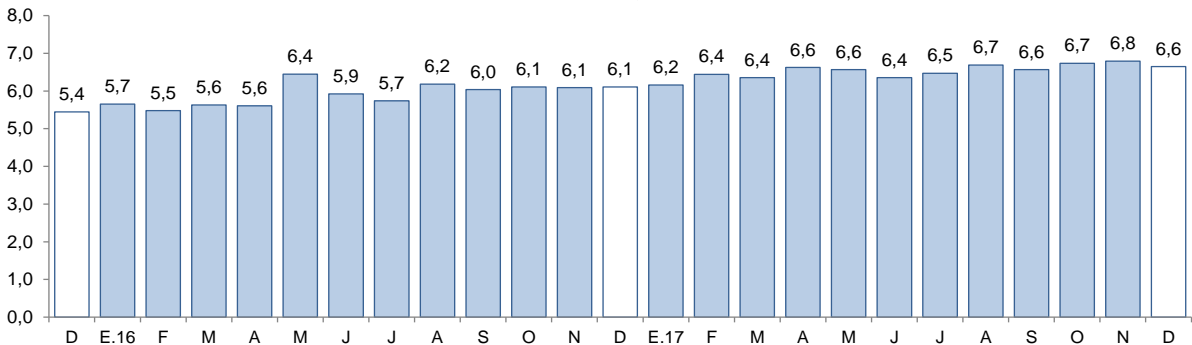

1/ Morosidad = (créditos vencidos + créditos en cobranza judicial) / colocaciones brutas.

Fuente: Superintendencia de Banca, Seguros y AFP (SBS).

2. Depósitos

- Los **depósitos** en las instituciones financieras aumentaron 6,5 por ciento interanual en enero, por encima de la tasa registrada en similar mes del año anterior (1,5 por ciento).
- De acuerdo al **tipo de institución**, los depósitos en la banca múltiple, cuya participación en los depósitos totales asciende al 64,0 por ciento, aumentaron 3,5 por ciento interanual; y en las instituciones no bancarias, 15,0 por ciento, impulsados por las mayores captaciones de las empresas financieras (28,1 por ciento) y de las cajas municipales (17,6 por ciento). En tanto, los depósitos en el Banco de la Nación aumentaron 10,7 por ciento interanual.
- Por **tipo de moneda**, los depósitos en moneda nacional crecieron 13,2 por ciento, mientras que en moneda extranjera se contrajeron 16,7 por ciento. El coeficiente de dolarización de los depósitos fue de 17,7 por ciento, menor en 4,9 puntos porcentuales que el registrado en similar mes de 2017.

CUADRO N° 09
ANCASH: DEPÓSITOS
(Saldos en millones de soles)

Instituciones	Enero			
	2017	2018	Estructura %	Var. %
Banco de la Nación	489	542	22,9	10,7
Banca Múltiple	1 464	1 515	64,0	3,5
Instituciones No Bancarias	271	311	13,2	15,0
Cajas Municipales	220	258	10,9	17,6
Cajas Rurales	29	25	1,0	-14,5
Empresas Financieras	22	28	1,2	28,1
TOTAL ^{1/}	2 224	2 368	100,0	6,5
Depósitos a la vista	493	471	19,9	-4,5
Depósitos de ahorro	991	1 090	46,0	9,9
Depósitos a plazo	739	807	34,1	9,2
En MN	1 721	1 949	82,3	13,2
En ME	502	419	17,7	-16,7

1/ Debido al redondeo de los datos parciales, los totales pueden diferir de la suma de las partes.
Fuente: Superintendencia de Banca, Seguros y AFP (SBS).
Elaboración: BCRP, Sucursal Trujillo. Departamento de Estudios Económicos.

- Según la **modalidad de captación**, los depósitos de ahorro, que concentran el 46,0 por ciento de los depósitos totales, crecieron 9,9 por ciento interanual, seguido por los depósitos a plazo (9,2 por ciento). Por el contrario, los depósitos a la vista se redujeron en 4,5 por ciento.

GRÁFICO N° 08
ANCASH: EVOLUCIÓN DE LOS DEPÓSITOS
(Variación % respecto a similar mes del año anterior)

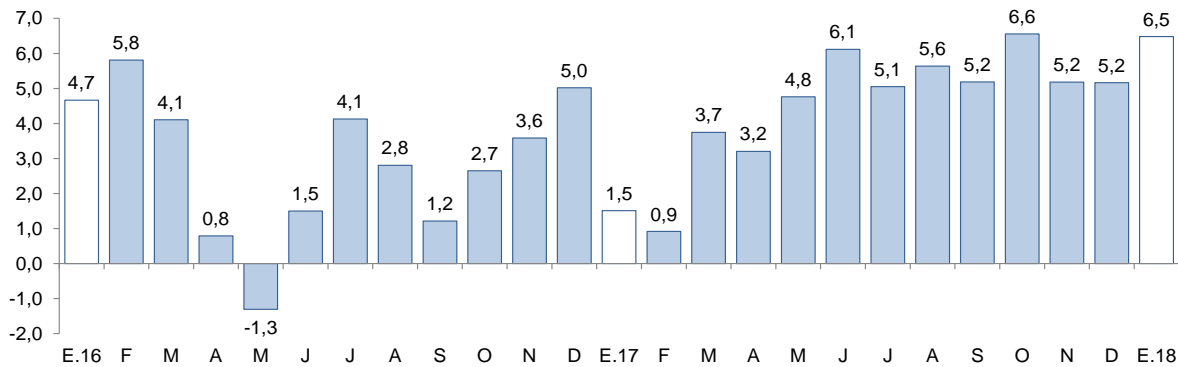

Fuente: Superintendencia de Banca, Seguros y AFP (SBS).

IV. EJECUCIÓN DEL PRESUPUESTO PÚBLICO

1. Ejecución del Presupuesto del Gasto No Financiero

- La **ejecución presupuestal del gasto no financiero** en Ancash (S/ 216 millones) disminuyó 0,3 por ciento interanual en enero, en términos reales, como resultado de los menores gastos del Gobierno Nacional (-21,3 por ciento), que fueron atenuados por el aumento en los gastos del Gobierno Regional (18,5 por ciento) y de los gobiernos locales (17,6 por ciento).

CUADRO Nº 10
ANCASH: EJECUCIÓN DEL PRESUPUESTO DE PÚBLICO ^{1/2/}
 (En millones de soles)

	Enero		
	2017	2018	Var. % real
I. GASTOS CORRIENTES	204	200	-3,3
<i>Gobierno Nacional</i>	97	79	-19,8
<i>Gobierno Regional</i>	85	98	13,9
<i>Gobiernos locales</i>	22	23	2,9
Remuneraciones	119	130	8,3
Gobierno Nacional	36	35	-2,9
Gobierno Regional	72	83	14,2
Gobiernos locales	11	12	7,1
Bienes y Servicios	61	25	-60,2
Gobierno Nacional	48	10	-78,5
Gobierno Regional	3	5	41,2
Gobiernos locales	10	9	-3,8
Transferencias ^{3/}	24	45	82,9
Gobierno Nacional	13	33	149,4
Gobierno Regional	10	10	3,1
Gobiernos locales	1	1	18,3
II. GASTOS DE CAPITAL	10	17	58,7
<i>Gobierno Nacional</i>	3	1	-65,6
<i>Gobierno Regional</i>	1	5	630,4
<i>Gobiernos locales</i>	6	11	67,6
Formación bruta de capital ^{4/}	10	17	66,6
Gobierno Nacional	3	1	-65,6
Gobierno Regional	1	5	630,4
Gobiernos locales	6	11	82,0
Otros gastos de capital ^{5/}	1	0	-62,5
III. GASTO NO FINANCIERO TOTAL (I+II)	214	216	-0,3
<i>Gobierno Nacional</i>	100	80	-21,3
<i>Gobierno Regional</i>	85	103	18,5
<i>Gobiernos locales</i>	29	34	17,6

1/ Información actualizada al 31 de enero de 2018.

2/ Considera las transferencias intergubernamentales del Gobierno Nacional.

3/ Incluye el pago de pensiones, donaciones, transferencias y otros gastos corrientes.

4/ Considera el gasto en Defensa e Interior.

5/ Incluye donaciones y transferencias.

Fuente: Ministerio de Economía y Finanzas (MEF).

Elaboración: BCRP, Sucursal Trujillo. Departamento de Estudios Económicos.

- Los **gastos corrientes** en enero (S/ 200 millones) se redujeron en 3,3 por ciento interanual, explicado por la caída en los gastos de Gobierno Nacional (-19,8 por ciento), lo cual fue un reflejo de los menores gastos en bienes y servicios (-78,5 por ciento).
- En los **gastos de capital**, el aumento de 58,7 por ciento en el mes es el resultado del mayor gasto del Gobierno Regional (630,4 por ciento) y de los gobiernos locales (67,6 por ciento)

- La **inversión** ejecutada en enero se incrementó en 66,6 por ciento interanual, como resultado de la mayor ejecución de obras del Gobierno Regional (630,4 por ciento) y de los gobiernos locales (82,0 por ciento).
- El **avance de la inversión pública** a enero representa el 1,5 por ciento del Presupuesto Institucional Modificado (PIM), 0,4 puntos porcentuales más que lo ejecutado en el mismo periodo de 2017. Los gobiernos locales registran un avance de 2,1 por ciento, seguido por el Gobierno Regional (1,9 por ciento) y por el Gobierno Nacional (0,3 por ciento).

GRÁFICO Nº 09
ANCASH: EVOLUCIÓN DE LA EJECUCIÓN DEL PRESUPUESTO DE INVERSIONES
 (Variación % real)

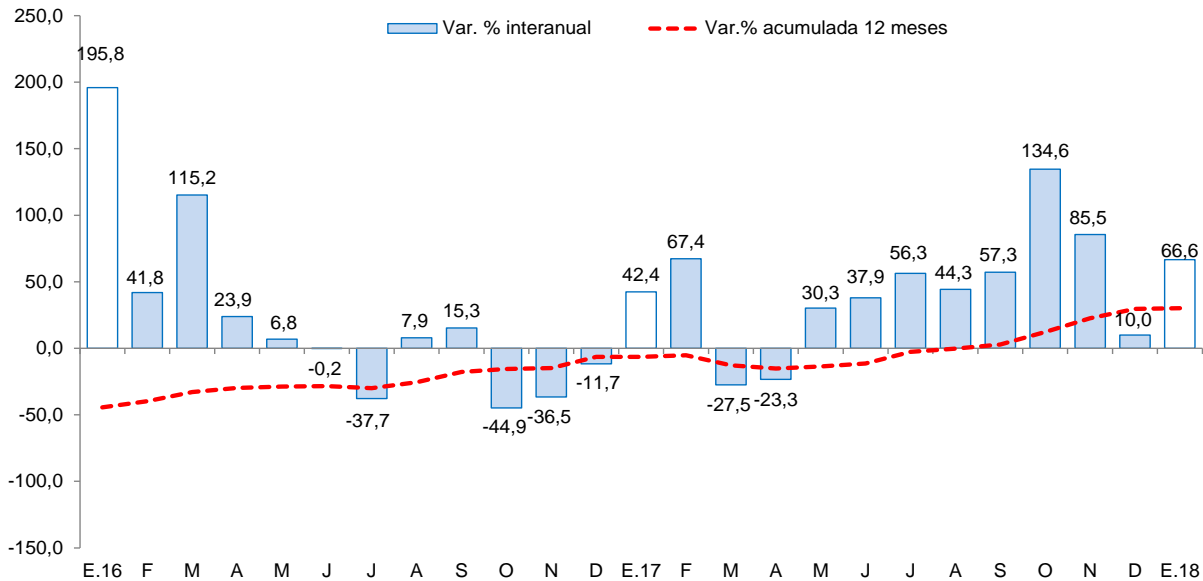

Fuente: Ministerio de Economía y Finanzas (MEF).

- Los principales proyectos ejecutados por los tres niveles de gobierno en el mes fueron:

Gobierno Nacional

- Construcción y equipamiento para la división médico legal del distrito judicial de Ancash en el marco del nuevo código procesal penal (S/0,6 millones)
- Construcción del puente Antonio Raimondi y accesos (S/ 0,3 millones).
- Rehabilitación y mejoramiento de la carretera Huallanca - Caraz (S/ 0,2 millones).

Gobierno Regional

- Mejoramiento de calles en el p.j. La Victoria distrito de Chimbote, provincia de Santa - Ancash (S/ 2,4 millones).
- Mejoramiento de los servicios de transitabilidad vehicular y peatonal en el P.V-HU. zona este, P.V-H.U. zona este II U.B. N 04, P.V-H.U. zona este I U.B. N 03, distrito de Casma, Provincia de Casma - Ancash (S/ 0,6 millones).
- Mejoramiento de los servicios de transitabilidad vehicular y peatonal en el P.V.H.U. zona I - II, P.V.H.U. zona III, P.V.H.U. Naciones Unidas - distrito de Casma, provincia de Casma - Ancash (S/ 0,4 millones).

Gobiernos locales

- Mejoramiento y ampliación del servicio de saneamiento básico en el centro poblado de Rosas Tayapampa, distrito de San Luis, provincia de Carlos Fermin Fitzcarrald – Ancash (S/ 0,7 millones).



- Mejoramiento de la capacidad operativa municipal con la adquisición de 02 volquetes de 12m³, 01 tractor agrícola y 01 retroexcavadora en la Municipalidad Distrital de Pampas distrito de Pampas - provincia de Pallasca - región Ancash (S/ 0,5 millones).
- Rehabilitación y ampliación de la carretera Quishuar, Forestal, Yanac, Caballo Armanan y Chupan, distrito de Huachis - Huari - Ancash (S/ 0,5 millones).

V. ANEXOS



ANEXO 1

ANCASH: PRODUCCIÓN AGROPECUARIA ^{1/}
(T.m.)

PRODUCTOS	2017												2018	PRODUCTOS	
	ENE	FEB	MAR	ABR	MAY	JUN	JUL	AGO	SET	OCT	NOV	DIC	ENE		
AGRÍCOLA															AGRÍCOLA
Alcachofa	320	0	0	0	0	0	0	0	0	0	2 500	5 400	0	Alcachofa	
Alfalfa	19 518	20 699	21 400	21 732	20 534	20 390	19 444	18 585	17 794	17 578	18 161	19 587	20 360	Alfalfa	
Arroz cáscara	935	16 200	16 100	27 900	3 290	0	0	0	0	0	0	0	0	Arroz cáscara	
Camote	974	1 500	1 725	1 950	1 900	705	2 521	1 361	4 133	845	1 300	870	320	Camote	
Caña de azúcar	81 704	73 901	60 003	97 646	98 781	89 428	4 929	48 501	100 918	90 165	88 321	70 452	65 685	Caña de azúcar	
Cebada grano	0	0	0	0	0	572	3 167	2 379	407	0	0	0	0	Cebada grano	
Espárrago	1 555	1 683	940	1 030	1 009	1 005	785	865	892	870	800	936	1 376	Espárrago	
Maíz amarillo duro	15 338	18 967	20 162	3 243	5 189	13 522	2 677	11 908	1 196	12 636	15 167	18 134	22 775	Maíz amarillo duro	
Maíz amiláceo	44	103	151	479	1 481	2 821	1 400	186	15	20	85	56	0	Maíz amiláceo	
Maíz choclo	5 286	2 003	1 606	3 291	12 695	15 226	3 275	953	1 257	475	2 361	1 055	3 970	Maíz choclo	
Maracuyá	743	820	470	369	410	387	238	225	304	248	227	428	700	Maracuyá	
Melocotón	444	416	268	198	162	179	206	253	258	252	306	463	431	Melocotón	
Palta	2 924	2 442	1 128	958	776	625	360	256	258	309	478	961	2 858	Palta	
Papa	2 334	6 182	10 792	21 739	18 021	6 045	2 182	968	855	1 249	2 333	4 188	4 706	Papa	
Páprika	45	70	68	42	145	74	125	230	26	186	26	410	0	Páprika	
Trigo	0	0	0	0	0	827	5 502	4 708	1 025	7	0	0	0	Trigo	
Uva	320	355	250	221	199	177	156	152	76	109	122	184	350	Uva	
Otros agrícolas														Otros agrícolas	
Algodón rama	340	806	546	109	0	0	0	0	0	0	0	0	0	Algodón rama	
Arándano	43	45	43	45	14	15	33	42	72	70	200	162	77	Arándano	
Arveja grano verde	224	65	102	178	109	135	260	206	290	222	263	269	300	Arveja grano verde	
Cebolla	457	345	194	335	311	325	857	237	317	733	575	339	395	Cebolla	
Maíz morado	315	560	426	505	114	38	76	129	154	114	24	28	250	Maíz morado	
Mango	1 396	1 815	948	250	0	0	0	0	0	0	255	470	1 450	Mango	
Manzana	582	621	353	295	216	148	113	105	81	173	326	582	531	Manzana	
Olluco	0	0	0	936	910	617	218	24	0	42	72	115	38	Olluco	
Tomate	382	770	312	438	368	855	770	710	495	483	271	310	390	Tomate	
Zapallo	390	1 278	937	621	552	478	630	311	615	190	855	1 060	545	Zapallo	
PECUARIO														PECUARIO	
Carne de ave ^{3/}	5 505	2 186	3 724	2 414	3 377	2 933	2 930	2 947	2 713	4 693	1 859	4 134	4 825	Carne de Ave ^{3/}	
Carne de vacuno ^{3/}	725	739	743	735	756	759	716	781	764	772	773	756	754	Carne de Vacuno ^{3/}	
Carne de ovino ^{3/}	110	111	111	111	113	114	117	117	118	118	118	117	116	Carne de Ovino ^{3/}	
Leche	1 280	1 317	1 320	1 281	1 316	1 329	1 321	1 415	1 367	1 415	1 367	1 379	1 391	Leche	
Carne de porcino ^{3/}	110	112	111	111	112	111	119	113	114	121	119	121	118	Carne de Porcino ^{3/}	
Huevo	109	116	122	111	110	112	112	101	98	93	91	98	102	Huevo	

1/ Cifras preliminares.

2/ Peso neto.

Fuente: MINAGRI.

Elaboración: BCRP. Sucursal Trujillo. Departamento de Estudios Económicos.



ANEXO 2

ANCASH: PRODUCCIÓN PESQUERA ^{1/}
(T.m.)

	2017												2018	
	ENE	FEB	MAR	ABR	MAY	JUN	JUL	AGO	SET	OCT	NOV	DIC	ENE	
Consumo humano directo	12 031	30 801	17 449	6 725	7 506	4 611	4 725	7 542	4 609	4 111	6 423	7 758	8 090	Consumo humano directo
1. Fresco	1 042	791	719	790	1 221	968	642	648	530	641	847	777	895	1. Fresco
2. Congelado	1 933	19 105	10 951	1 313	1 231	481	655	492	350	746	1 094	1 197	918	2. Congelado
3. Conservas	9 056	10 905	5 779	4 622	5 054	3 162	3 428	6 402	3 729	2 724	4 482	5 784	6 277	3. Conservas
Consumo industrial	156 362	19	0	78 925	342 619	120 896	15 647	240	58	15	4 722	0	291 890	Consumo industrial
1. Anchoveta	156 362	19	0	78 925	342 619	120 896	15 647	240	58	15	4 722	0	291 890	1. Anchoveta

^{1/} Cifras preliminares.

Fuente: Ministerio de Producción.

Elaboración: BCRP. Sucursal Trujillo. Departamento de Estudios Económicos.



ANEXO 3

ANCASH: PRODUCCIÓN MINERA ^{1/}

PRODUCTOS	2017												2018	PRODUCTOS
	ENE	FEB	MAR	ABR	MAY	JUN	JUL	AGO	SET	OCT	NOV	DIC	ENE	
MINERÍA METÁLICA														MINERÍA METÁLICA
Cobre (TMF)	35 994	27 932	30 788	34 446	46 806	43 474	38 037	37 130	42 114	36 869	33 415	40 227	32 715	Cobre (TMF)
Molibdeno (TMF)	12	11	66	151	269	551	491	299	401	490	498	729	358	Molibdeno (TMF)
Oro (Onzas troy)	10 317	9 985	14 766	12 315	12 615	8 482	8 781	9 369	9 229	10 197	8 739	8 126	7 681	Oro (Onzas troy)
Plata (Onzas troy)	2 029 544	2 047 697	1 695 356	2 152 916	2 518 018	2 453 890	2 416 294	1 854 198	2 627 332	1 863 887	1 958 196	2 162 133	1 708 564	Plata (Onzas troy)
Plomo (TMF)	3 546	2 361	3 122	3 809	2 879	4 103	3 930	2 866	3 718	2 261	4 084	2 689	2 903	Plomo (TMF)
Zinc (TMF)	32 439	33 174	33 345	41 178	44 144	45 935	33 310	45 293	55 883	42 966	52 702	37 268	37 507	Zinc (TMF)

^{1/} Cifras preliminares.

Fuente: MNEM.

Elaboración: BCRP, Sucursal Trujillo. Departamento de Estudios Económicos.



ANEXO 4

ANCASH: PRODUCCIÓN MANUFACTURERA ^{1/}
(Índice 1994 = 100)

	2016	2017												2018	
	DIC	ENE	FEB	MAR	ABR	MAY	JUN	JUL	AGO	SET	OCT	NOV	DIC	ENE	
MANUFACTURA PRIMARIA	113	66	78	48	40	102	45	12	16	20	19	30	24	87	MANUFACTURA PRIMARIA
1512-15 HARINA Y ACEITE DE PESCADO	96	40	0	0	19	86	30	4	0	0	0	1	0	73	1512-15 HARINA Y ACEITE DE PESCADO
Harina de Pescado	98	41	0	0	20	90	32	4	0	0	0	1	0	75	Harina de Pescado
Aceite de Pescado	78	33	0	0	14	64	19	2	0	0	0	0	0	57	Aceite de Pescado
1512 CONSERVAS Y PRODUCTOS CONGELADOS DE PESCADO	205	339	1 228	754	200	179	128	127	192	101	124	301	250	193	1512 CONSERVAS Y PRODUCTOS CONGELADOS DE PESCADO
Conservas de Pescado	208	273	248	136	159	161	130	140	220	122	99	195	207	182	Conservas de Pescado
Pescado Congelado	191	591	4 966	3 108	355	251	117	78	86	18	222	702	415	233	Pescado Congelado
1542 AZÚCAR	1 072	847	788	476	988	981	897	93	466	1 214	1 062	1 039	819	738	1542 AZÚCAR
MANUFACTURA NO PRIMARIA	198	249	244	188	276	238	209	202	213	216	205	215	204	217	MANUFACTURA NO PRIMARIA
1513 CONSERVACION FRUTAS/HORTALIZAS	3 902	9 550	11 786	8 255	4 854	5 775	7 340	722	1 169	1 167	4 144	3 710	5 058	9 717	1513 CONSERVACION FRUTAS/HORTALIZAS
1531 PRODUCTOS DE MOLINERIA	0	77	1 340	1 332	2 308	272	0	0	0	0	0	0	0	0	1531 PRODUCTOS DE MOLINERIA
Arroz Pilado	0	77	1 340	1 332	2 308	272	0	0	0	0	0	0	0	0	Arroz Pilado
1551 BEBIDAS ALCOHÓLICAS	361	322	295	210	415	459	452	0	156	413	407	336	198	0	1551 BEBIDAS ALCOHÓLICAS
Alcohol Etilico	361	322	295	210	415	459	452	0	156	413	407	336	198	0	Alcohol Etilico
2411 SUSTANCIAS QUÍMICAS BÁSICAS	4 856	4 402	4 385	4 434	4 666	4 899	4 844	4 692	3 523	4 400	4 354	4 522	4 461	4 478	2411 SUSTANCIAS QUÍMICAS BÁSICAS
Oxígeno	5 507	5 038	4 969	4 996	5 264	5 495	5 415	5 276	3 876	4 913	4 870	5 039	4 978	5 051	Oxígeno
Nitrógeno	53 099	41 392	46 720	51 414	51 924	57 641	57 463	49 807	43 961	54 663	52 316	55 245	56 126	50 032	Nitrógeno
Acetileno	415	421	435	413	482	533	586	644	608	467	489	558	466	461	Acetileno
2710 INDUSTRIA DE HIERRO Y ACERO	162	209	171	117	187	194	169	174	193	188	173	183	171	180	2710 INDUSTRIA DE HIERRO Y ACERO
Productos Siderúrgicos	162	209	171	117	187	194	169	174	193	188	173	183	171	180	Productos Siderúrgicos
TOTAL	132	107	116	80	94	133	83	55	61	64	61	72	65	117	TOTAL

1 / Cifras preliminares.

Fuente: Ministerio de la Producción y Empresas.

Elaboración: BCRP, Sucursal Trujillo. Departamento de Estudios Económicos.



ANEXO 5

ANCASH: PRODUCCIÓN MANUFACTURERA ^{1/}
(Variaciones porcentuales)

PRODUCTOS	2016	2017												2018	PRODUCTOS
	DIC	ENE	FEB	MAR	ABR	MAY	JUN	JUL	AGO	SET	OCT	NOV	DIC	ENE	
MANUFACTURA PRIMARIA	110,9	26,1	219,1	126,4	121,4	671,4	- 12,2	- 75,1	- 79,1	- 55,5	- 49,0	- 60,1	- 79,2	32,2	MANUFACTURA PRIMARIA
1512-15 HARINA Y ACEITE DE PESCADO	208,7	30,5	-	-	-	-	- 1,8	- 83,6	-	-	-	- 97,6	- 100,0	83,1	1512-15 HARINA Y ACEITE DE PESCADO
Harina de Pescado	207,6	30,4	-	-	-	-	- 0,1	- 83,1	-	-	-	- 97,5	- 100,0	84,0	Harina de Pescado
Aceite de Pescado	217,9	31,3	-	-	-	-	- 17,4	- 89,5	-	-	-	- 98,9	- 100,0	76,3	Aceite de Pescado
1512 CONSERVAS Y PRODUCTOS CONGELADOS DE PESCADO	- 1,7	55,3	444,5	284,6	- 15,3	- 23,2	- 52,8	- 43,0	- 83,0	- 80,7	- 69,9	- 7,5	22,3	- 43,1	1512 CONSERVAS Y PRODUCTOS CONGELADOS DE PESCADO
Conservas de Pescado	8,4	100,9	55,5	- 8,7	- 25,7	- 28,8	- 47,6	- 30,5	- 20,0	- 62,7	- 60,6	- 6,4	- 0,5	- 33,2	Conservas de Pescado
Pescado Congelado	- 29,2	10,9	938,2	729,9	11,0	- 4,7	- 66,7	- 74,5	- 98,0	- 98,6	- 78,5	- 8,7	116,9	- 60,6	Pescado Congelado
1542 AZÚCAR	- 5,1	- 15,8	- 23,8	- 46,3	129,6	-	28,5	- 92,0	- 62,6	- 4,4	- 14,4	- 14,9	- 23,6	- 12,9	1542 AZÚCAR
MANUFACTURA NO PRIMARIA	- 1,4	- 0,6	- 3,4	- 20,6	4,1	10,6	- 3,5	28,8	9,8	9,8	- 1,7	- 7,7	3,0	- 12,8	MANUFACTURA NO PRIMARIA
1513 CONSERVACION FRUTAS/HORTALIZAS	30,1	2,7	- 3,5	30,6	41,7	374,6	141,0	-	401,0	144,8	204,4	- 22,0	29,6	1,7	1513 CONSERVACION FRUTAS/HORTALIZAS
1531 PRODUCTOS DE MOLINERIA	-	- 73,3	- 46,0	38,2	76,6	- 11,1	- 100,0	-	-	-	-	-	-	- 100,0	1531 PRODUCTOS DE MOLINERIA
Arroz Pilado	-	- 73,3	- 46,0	38,2	76,6	- 11,1	- 100,0	-	-	-	-	-	-	- 100,0	Arroz Pilado
1551 BEBIDAS ALCOHÓLICAS	126,2	- 4,1	5,6	- 42,9	361,6	-	222,6	- 100,0	- 60,6	16,4	12,4	- 23,3	- 45,1	- 100,0	1551 BEBIDAS ALCOHÓLICAS
Alcohol Etilico	126,2	- 4,1	5,6	- 42,9	361,6	-	222,6	- 100,0	- 60,6	16,4	12,4	- 23,3	- 45,1	- 100,0	Alcohol Etilico
2411 SUSTANCIAS QUÍMICAS BÁSICAS	7,8	- 0,8	- 6,6	- 12,7	- 6,7	- 5,0	3,2	- 8,2	- 30,4	5,6	- 18,3	- 13,4	- 8,1	1,7	2411 SUSTANCIAS QUÍMICAS BÁSICAS
Oxígeno	7,9	2,2	- 7,0	- 13,1	- 8,1	- 6,2	3,0	- 9,3	- 33,0	6,5	- 18,1	- 13,0	- 9,6	0,3	Oxígeno
Nitrógeno	6,1	- 28,7	- 0,5	- 7,2	15,4	10,6	5,0	- 1,9	- 3,6	- 2,5	- 23,5	- 20,9	5,7	20,9	Nitrógeno
Acetileno	6,0	- 14,2	- 12,3	- 14,1	- 6,3	- 1,1	5,2	19,2	8,7	1,8	- 3,7	5,2	12,2	9,3	Acetileno
2710 INDUSTRIA DE HIERRO Y ACERO	- 4,7	1,7	14,7	- 32,5	- 7,3	9,8	- 8,5	41,6	19,5	10,0	- 0,3	- 5,9	5,3	- 14,2	2710 INDUSTRIA DE HIERRO Y ACERO
Productos Siderúrgicos	- 4,7	1,7	14,7	- 32,5	- 7,3	9,8	- 8,5	41,6	19,5	10,0	- 0,3	- 5,9	5,3	- 14,2	Productos Siderúrgicos
TOTAL	52,0	10,5	52,0	13,8	26,3	124,5	- 7,4	- 23,6	- 41,6	- 18,5	- 19,7	- 35,0	- 51,3	8,5	TOTAL

1 / Cifras preliminares.

Fuente: Ministerio de la Producción y Empresas.



ANEXO 6

ANCASH: EXPORTACIONES POR TIPO DE PRODUCTO ^{1/}
(Millones de US\$ FOB)

TIPO	2017												2018	TIPO
	ENE	FEB	MAR	ABR	MAY	JUN	JUL	AGO	SET	OCT	NOV	DIC	ENE	
Productos tradicionales	230	294	276	277	261	358	220	242	380	248	329	430	296	Productos tradicionales
Pesqueros	64	63	25	35	17	86	61	18	14	3	1	1	1	Pesqueros
Mineros	166	231	250	242	244	273	159	223	366	245	328	430	295	Mineros
Otros 2/	0	0	0	0	0	0	0	0	0	0	0	0	0	Otros 2/
Productos no tradicionales	19	23	21	19	17	14	14	16	16	19	15	14	15	Productos no tradicionales
Agropecuarios	11	15	14	13	9	9	12	13	12	9	10	10	11	Agropecuarios
Pesqueros	7	5	6	6	6	2	2	3	3	6	5	4	3	Pesqueros
Textiles	0	0	0	0	0	0	0	0	0	0	0	0	0	Textiles
Sidero - metalúrgico	1	0	0	1	1	0	0	1	1	1	1	1	1	Sidero - metalúrgico
Metal - mecánico	1	0	0	0	0	0	0	0	0	0	0	0	0	Metal - mecánico
Otros 3/	0	2	0	0	0	2	0	0	0	4	0	0	0	Otros 3/
TOTAL	249	316	296	296	278	372	234	258	396	267	344	445	310	TOTAL

^{1/} Cifras preliminares.

^{2/} Comprende los productos tradicionales del sector agrícola y petróleo y derivados.

^{3/} Comprende los productos no tradicionales del sector maderas y papeles, químicos, minería no metálica

Fuente: SUNAT.

Elaboración: BCRP. Sucursal Trujillo. Departamento de Estudios Económicos.



ANEXO 7

ANCASH: EXPORTACIONES DE PRODUCTOS TRADICIONALES 1/
(Valores FOB en millones de US\$)

TIPO	2017												2018	TIPO	
	ENE	FEB	MAR	ABR	MAY	JUN	JUL	AGO	SET	OCT	NOV	DIC	ENE		
PESQUEROS															PESQUEROS
Harina de pescado															Harina de pescado
Volumen (Miles de TM)	34	38	16	8	11	52	30	10	4	1	1	1	1	1	Volumen (Miles de TM)
Valor (Millones de US\$)	50	54	23	12	15	72	41	13	6	1	1	1	1	1	Valor (Millones de US\$)
Aceite de pescado															Aceite de pescado
Volumen (Miles de TM)	8	5	2	17	2	11	15	4	5	1	0	0	0	0	Volumen (Miles de TM)
Valor (Millones de US\$)	14	9	2	24	3	13	20	5	8	2	0	0	0	0	Valor (Millones de US\$)
MINEROS															MINEROS
Cobre															Cobre
Volumen (Miles de TM)	92	113	122	123	112	154	72	103	169	91	134	180	121	121	Volumen (Miles de TM)
Valor (Millones de US\$)	132	177	194	186	163	227	109	161	298	157	242	328	207	207	Valor (Millones de US\$)
Oro															Oro
Volumen (TM)	0	0	0	0	0	0	0	0	0	0	0	0	0	0	Volumen (TM)
Valor (Millones de US\$)	0	0	0	0	9	0	0	0	0	0	0	0	0	0	Valor (Millones de US\$)
Zinc															Zinc
Volumen (Miles de TM)	40	61	62	62	72	52	51	61	61	72	66	72	71	71	Volumen (Miles de TM)
Valor (Millones de US\$)	34	54	57	56	67	45	45	61	67	81	78	86	82	82	Valor (Millones de US\$)
Otros minerales 2/	0	0	0	0	5	0	5	1	0	7	8	15	5	5	Otros minerales 2/
OTROS 3/	0	0	0	0	0	0	0	0	0	0	0	0	0	0	OTROS 3/
TOTAL	230	294	276	277	261	358	220	242	380	248	329	430	296	296	TOTAL

1/ Cifras preliminares.

2/ Comprende plata, plomo y metales menores.

3/ Comprende algodón, lana y petróleo y derivados.

Fuente: SUNAT.

Elaboración: BCRP. Sucursal Trujillo. Departamento de Estudios Económicos.



ANEXO 8

ANCASH: EXPORTACIONES DE PRODUCTOS NO TRADICIONALES ^{1/}
(Millones de US\$ FOB)

TIPO	2017												2018	TIPO
	ENE	FEB	MAR	ABR	MAY	JUN	JUL	AGO	SET	OCT	NOV	DIC	ENE	
Prod. No Tradicional	19	23	21	19	17	14	14	16	16	19	15	14	15	Prod. No Tradicional
AGROPECUARIOS	11	15	14	13	9	9	12	13	12	9	10	10	11	AGROPECUARIOS
Frutas	9	13	14	11	5	4	4	3	3	4	5	6	9	Frutas
Legumbres	2	0	0	1	3	4	7	9	8	5	4	3	1	Legumbres
Productos vegetales diversos	0	2	0	1	1	0	0	0	0	1	0	0	0	Productos vegetales diversos
Cereales y sus preparaciones	0	0	0	0	0	0	0	0	0	0	0	0	0	Cereales y sus preparaciones
Té, café, cacao y escencias	0	0	0	0	0	0	0	0	0	0	0	0	0	Té, café, cacao y escencias
Resto	0	0	0	0	1	1	0	0	0	0	0	0	0	Resto
PESQUEROS	7	5	6	6	6	2	2	3	3	6	5	4	3	PESQUEROS
Crustáceos y moluscos congelados	4	3	3	2	3	1	1	2	2	5	4	3	2	Crustáceos y moluscos congelados
Preparaciones y conservas	1	2	1	1	1	1	0	0	1	1	1	1	1	Preparaciones y conservas
Pescado congelado	1	1	2	2	2	1	0	0	0	0	0	0	0	Pescado congelado
Resto	0	0	0	0	0	0	0	0	0	0	0	0	0	Resto
QUÍMICOS	0	0	0	0	0	0	0	0	0	0	0	0	0	QUÍMICOS
SIDERO-METALÚRGICOS Y JOYERÍA	1	0	0	1	1	0	0	1	1	1	1	1	1	SIDERO-METALÚRGICOS Y JOYERÍA
METAL-MECÁNICOS	1	0	0	0	0	0	0	0	0	0	0	0	0	METAL-MECÁNICOS
OTROS	0	2	0	0	0	2	0	0	0	4	0	0	0	OTROS
TOTAL	19	23	21	19	17	14	14	16	16	19	15	14	15	TOTAL

^{1/} Cifras preliminares.

Fuente: SUNAT.

Elaboración: BCRP. Sucursal Trujillo. Departamento de Estudios Económicos.



ANEXO 9

ANCASH: IMPORTACIONES FOB POR EL PUERTO DE CHIMBOTE ^{1/}
(Valores FOB en millones de US\$)

	2017												2018		
	ENE	FEB	MAR	ABR	MAY	JUN	JUL	AGO	SET	OCT	NOV	DIC	ENE		
I. Bienes de consumo	0	0	0	0	1	0	0	0	0	0	0	0	0	1	I. Bienes de consumo
II. Insumos	3	16	7	6	7	14	8	14	2	12	0	9	8	II. Insumos	
Materias primas para la industria	3	16	7	6	7	14	8	8	2	12	0	6	8	Materias primas para la industria	
III. Bienes de capital y materiales de construcción	5	2	4	7	5	0	6	4	0	4	0	1	0	III. Bienes de capital y materiales de construcción	
Materiales de construcción	5	2	4	7	5	0	6	4	0	4	0	1	0	Materiales de construcción	
TOTAL	8	18	11	13	13	14	14	18	2	17	0	10	9	TOTAL	

^{1/} Cifras preliminares.

Fuente: SUNAT.

Elaboración: BCRP, Sucursal Trujillo, Departamento de Estudios Económicos.



ANEXO 10

ANCASH: CRÉDITO ^{1/}
(En millones de soles)

ENTIDADES FINANCIERAS	2017												2018	ENTIDADES FINANCIERAS
	ENE	FEB	MAR	ABR	MAY	JUN	JUL	AGO	SET	OCT	NOV	DIC	ENE	
I. Banco de la Nación	178	179	178	179	180	182	182	193	197	199	201	202	206	I. Banco de la Nación
II. Agrobanco	55	54	53	53	53	38	38	39	40	40	39	38	37	II. Agrobanco
III. Banca Múltiple	2 692	2 728	2 719	2 713	2 698	2 760	2 763	2 754	2 809	2 777	2 795	2 811	2 825	III. Banca Múltiple
IV. Entidades no Bancarias	517	524	519	527	539	547	555	559	566	570	573	577	578	IV. Entidades no Bancarias
Cajas Municipales	317	323	317	323	328	331	335	336	340	344	345	343	344	Cajas Municipales
Cajas Rurales de Ahorro y Crédito	19	20	20	21	22	25	25	24	24	19	14	13	13	Cajas Rurales de Ahorro y Crédito
Edpymes	8	9	9	9	10	10	10	11	10	11	11	11	12	Edpymes
Financieras	172	173	173	173	178	181	184	188	192	197	203	210	210	Financieras
TOTAL	3 441	3 485	3 469	3 472	3 470	3 527	3 538	3 546	3 612	3 585	3 607	3 628	3 646	TOTAL
En M/N	2 982	3 022	3 011	3 021	3 044	3 120	3 126	3 152	3 199	3 203	3 227	3 249	3 262	En M/N
En M/E	460	463	458	450	425	407	412	394	413	382	380	379	384	En M/E

1/ Cifras preliminares.

Fuente: Superintendencia de Banca, Seguros y AFP (SBS).

Elaboración: BCRP, Sucursal Trujillo. Departamento de Estudios Económicos.



ANEXO 11

ANCASH: TASA DE MOROSIDAD
(En porcentaje)

ENTIDADES FINANCIERAS	2016	2017												ENTIDADES FINANCIERAS
	DIC	ENE	FEB	MAR	ABR	MAY	JUN	JUL	AGO	SET	OCT	NOV	DIC	
I. Banco de la Nación	1,3	1,2	1,3	1,3	1,3	1,4	1,4	1,4	1,4	1,4	1,4	1,4	1,4	I. Banco de la Nación
II. Agrobanco	6,8	7,0	7,8	8,8	8,1	8,1	10,7	13,2	14,4	14,6	14,7	12,7	12,3	II. Agrobanco
III. Banca Múltiple	5,9	5,9	6,2	6,2	6,5	6,5	6,1	6,2	6,5	6,3	6,5	6,6	6,4	III. Banca Múltiple
IV. Entidades no Bancarias	8,9	9,0	9,3	8,9	8,9	8,7	6,4	9,0	9,1	9,0	9,2	9,2	9,2	IV. Entidades no Bancarias
Cajas Municipales	11,2	11,4	11,9	11,0	10,9	10,9	11,5	11,6	11,3	11,3	11,6	11,8	11,6	Cajas Municipales
Cajas Rurales de Ahorro y Crédito	6,4	6,6	6,5	6,2	6,0	5,9	5,9	4,7	5,4	6,0	5,5	3,9	4,3	Cajas Rurales de Ahorro y Crédito
Edpymes	8,4	8,0	6,8	7,7	9,3	8,8	8,4	8,1	9,1	9,8	9,6	8,3	8,9	Edpymes
Financieras	4,8	5,0	4,8	5,4	5,3	5,1	5,0	5,0	5,5	5,3	5,4	5,3	5,5	Financieras
TOTAL	6,1	6,2	6,4	6,4	6,6	6,6	6,4	6,5	6,7	6,6	6,7	6,8	6,6	TOTAL

Fuente: Superintendencia de Banca, Seguros y AFP (SBS).

Elaboración: BCRP, Sucursal Trujillo. Departamento de Estudios Económicos.



ANEXO 12

ANCASH: DEPOSITOS ^{1/}
(En millones de soles)

INSTITUCIONES	2017												2018	INSTITUCIONES
	ENE	FEB	MAR	ABR	MAY	JUN	JUL	AGO	SET	OCT	NOV	DIC	ENE	
I. Banco de la Nación	489	472	473	485	474	498	490	516	490	498	496	529	542	I. Banco de la Nación
II. Banca Múltiple	1 464	1 450	1 498	1 465	1 478	1 503	1 538	1 479	1 488	1 500	1 472	1 519	1 515	II. Banca Múltiple
III. Entidades no Bancarias	271	275	275	277	286	288	291	295	296	297	306	309	311	III. Entidades no Bancarias
Cajas Municipales	220	222	220	221	228	230	232	237	240	242	253	256	258	Cajas Municipales
Cajas Rurales de Ahorro y Crédito	29	29	31	32	33	33	34	31	29	28	25	25	25	Cajas Rurales de Ahorro y Crédito
Financieras	22	23	24	24	25	25	26	26	26	27	28	28	28	Financieras
TOTAL	2 224	2 197	2 245	2 227	2 237	2 290	2 320	2 289	2 274	2 295	2 274	2 357	2 368	TOTAL
En M/N	1 721	1 719	1 780	1 766	1 753	1 797	1 819	1 839	1 832	1 850	1 843	1 942	1 949	En M/N
En M/E	502	478	465	461	484	493	501	451	441	445	431	415	419	En M/E



ANEXO 13

ANCASH: INGRESOS RECAUDADOS POR EL GOBIERNO CENTRAL ^{1/}
(En millones de soles)

RUBROS	2017												2018	RUBROS
	ENE	FEB	MAR	ABR	MAY	JUN	JUL	AGO	SET	OCT	NOV	DIC	ENE	
I. INGRESOS TRIBUTARIOS	38	31	37	24	29	26	34	39	27	47	24	44	29	I. INGRESOS TRIBUTARIOS
1. Impuestos a la Renta	12	9	8	9	7	7	8	8	8	8	8	9	10	1. Impuestos a los Ingresos
- Personas Naturales	5	4	4	5	3	3	4	5	4	4	4	4	6	- Personas Naturales
- Personas Jurídicas	7	5	3	3	2	3	3	3	4	3	4	4	4	- Personas Jurídicas
- Regularización	0	0	1	1	1	1	1	1	0	0	1	0	0	- Regularización
2. Impuestos a la Importación	0	0	0	0	0	0	0	0	0	0	0	0	0	2. Impuestos a la Importación
3. Impuestos General a las Ventas	24	21	27	12	20	15	23	24	17	36	12	30	18	3. Impuestos General a las Ventas
- Operaciones Internas	18	17	12	7	8	10	11	11	16	27	11	25	14	- Operaciones Internas
- Operaciones Externas	6	4	15	5	11	5	13	13	1	9	1	6	4	- Operaciones Externas
4. Impuestos Selectivo al Consumo	0	0	0	0	0	0	0	4	0	0	0	2	0	4. Impuestos Selectivo al Consumo
5. Otros Ingresos Tributarios	2	1	2	3	2	5	3	3	3	3	3	3	2	5. Otros Ingresos Tributarios
II. INGRESOS NO TRIBUTARIOS	1	0	0	0	0	1	1	1	2	2	1	1	0	II. INGRESOS NO TRIBUTARIOS
INGRESOS CORRIENTES (I+II)	39	31	37	24	29	27	35	40	29	49	25	45	30	INGRESOS CORRIENTES (I+II)

Fuente: SUNAT.

Elaboración: BCRP, Sucursal Trujillo. Departamento de Estudios Económicos.



ANEXO 14

ANCASH: EJECUCIÓN DEL PRESUPUESTO PÚBLICO, SEGÚN TIPO DE GASTO ^{1/}
(En millones de soles)

	2017												2018	
	ENE	FEB	MAR	ABR	MAY	JUN	JUL	AGO	SET	OCT	NOV	DIC	ENE	
I. GASTOS CORRIENTES	204	188	230	233	229	272	262	278	211	234	238	436	200	I. GASTOS CORRIENTES
<i>Gobierno Nacional</i>	<i>97</i>	<i>85</i>	<i>104</i>	<i>100</i>	<i>94</i>	<i>120</i>	<i>106</i>	<i>134</i>	<i>77</i>	<i>98</i>	<i>80</i>	<i>144</i>	<i>79</i>	<i>Gobierno Nacional</i>
<i>Gobierno Regional</i>	<i>85</i>	<i>76</i>	<i>86</i>	<i>89</i>	<i>97</i>	<i>111</i>	<i>111</i>	<i>104</i>	<i>97</i>	<i>96</i>	<i>116</i>	<i>203</i>	<i>98</i>	<i>Gobierno Regional</i>
<i>Gobiernos locales</i>	<i>22</i>	<i>27</i>	<i>40</i>	<i>43</i>	<i>38</i>	<i>41</i>	<i>45</i>	<i>41</i>	<i>37</i>	<i>40</i>	<i>41</i>	<i>89</i>	<i>23</i>	<i>Gobiernos locales</i>
Remuneraciones	119	101	109	110	110	109	127	109	108	110	129	177	130	Remuneraciones
Gobierno Nacional	36	34	36	35	34	32	38	29	30	30	31	36	35	Gobierno Nacional
Gobierno Regional	72	59	61	67	68	67	76	70	69	70	88	126	83	Gobierno Regional
Gobiernos locales	11	8	12	9	9	10	13	10	9	10	10	16	12	Gobiernos locales
Bienes y Servicios	61	40	65	57	75	94	70	92	74	72	72	171	25	Bienes y Servicios
Gobierno Nacional	48	14	23	16	28	47	23	41	31	28	26	50	10	Gobierno Nacional
Gobierno Regional	3	10	16	15	21	23	21	25	19	18	20	59	5	Gobierno Regional
Gobiernos locales	10	16	26	26	26	24	26	26	23	25	26	62	9	Gobiernos locales
Transferencias ^{3/}	24	48	57	65	44	69	64	77	29	52	37	87	45	Transferencias ^{3/}
Gobierno Nacional	13	38	45	50	33	41	45	63	16	39	23	58	33	Gobierno Nacional
Gobierno Regional	10	8	9	7	8	21	14	9	8	8	9	18	10	Gobierno Regional
Gobiernos locales	1	2	2	8	3	7	5	4	5	5	5	12	1	Gobiernos locales
II. GASTOS DE CAPITAL	11	41	70	47	74	68	109	85	107	88	104	252	17	II. GASTOS DE CAPITAL
<i>Gobierno Nacional</i>	<i>4</i>	<i>6</i>	<i>20</i>	<i>15</i>	<i>12</i>	<i>15</i>	<i>36</i>	<i>27</i>	<i>34</i>	<i>27</i>	<i>22</i>	<i>33</i>	<i>1</i>	<i>Gobierno Nacional</i>
<i>Gobierno Regional</i>	<i>1</i>	<i>2</i>	<i>5</i>	<i>4</i>	<i>3</i>	<i>7</i>	<i>6</i>	<i>8</i>	<i>13</i>	<i>8</i>	<i>17</i>	<i>54</i>	<i>5</i>	<i>Gobierno Regional</i>
<i>Gobiernos locales</i>	<i>6</i>	<i>33</i>	<i>45</i>	<i>28</i>	<i>59</i>	<i>47</i>	<i>67</i>	<i>50</i>	<i>61</i>	<i>53</i>	<i>66</i>	<i>165</i>	<i>11</i>	<i>Gobiernos locales</i>
Formación bruta de capital ^{4/}	10	40	63	43	74	68	109	77	94	87	103	251	17	Formación bruta de capital ^{4/}
Gobierno Nacional	4	6	14	11	12	15	36	19	22	26	22	32	1	Gobierno Nacional
Gobierno Regional	1	2	5	4	3	7	6	8	13	8	17	54	5	Gobierno Regional
Gobiernos locales	6	33	45	28	59	47	67	50	60	53	65	165	11	Gobiernos locales
Otros gastos de capital ^{5/}	1	1	7	4	0	0	0	8	13	1	1	2	0	Otros gastos de capital ^{5/}
III. GASTO NO FINANCIERO TOTAL (I+II)	215	229	300	280	303	340	371	363	318	322	342	688	216	III. GASTO NO FINANCIERO TOTAL (I+II)
<i>Gobierno Nacional</i>	<i>101</i>	<i>92</i>	<i>125</i>	<i>116</i>	<i>106</i>	<i>134</i>	<i>142</i>	<i>161</i>	<i>111</i>	<i>125</i>	<i>102</i>	<i>177</i>	<i>80</i>	<i>Gobierno Nacional</i>
<i>Gobierno Regional</i>	<i>85</i>	<i>78</i>	<i>91</i>	<i>93</i>	<i>100</i>	<i>119</i>	<i>117</i>	<i>112</i>	<i>109</i>	<i>104</i>	<i>133</i>	<i>257</i>	<i>103</i>	<i>Gobierno Regional</i>
<i>Gobiernos locales</i>	<i>29</i>	<i>59</i>	<i>85</i>	<i>72</i>	<i>98</i>	<i>87</i>	<i>112</i>	<i>91</i>	<i>98</i>	<i>93</i>	<i>107</i>	<i>255</i>	<i>34</i>	<i>Gobiernos locales</i>

1/ Información actualizada al 31 de enero de 2018.

2/ Considera las transferencias intergubernamentales del Gobierno Nacional.

3/ Incluye el pago de pensiones, donaciones, transferencias y otros gastos corrientes.

4/ Considera el gasto en Defensa e Interior.

5/ Incluye donaciones y transferencias.

Fuente: Ministerio de Economía y Finanzas (MEF).

Elaboración: BCRP, Sucursal Trujillo. Departamento de Estudios Económicos.

