



La Libertad: Síntesis de Actividad Económica - Diciembre 2018 -

**Departamento de Estudios Económicos
Sucursal Trujillo**

Martes 26 de febrero de 2019

El Banco Central de Reserva del Perú (BCRP) considera importante presentar un conjunto de indicadores sectoriales de la actividad económica regional, cuya base estadística es recopilada de las siguientes fuentes de información: INEI, MINAGRI, MINEM, PRODUCE, SBS, SUNAT, MEF y empresas.

Actividad Primaria

- La **actividad agropecuaria** aumentó 14,1 por ciento interanual en diciembre, explicado por una mejor producción agrícola (16,3 por ciento) y pecuaria (11,4 por ciento). Asimismo, en el periodo enero-diciembre de 2018, el sector creció 14,8 por ciento
- La **producción pesquera** aumentó en diciembre 78 veces (7 796,1 por ciento interanual) por un efecto estadístico base, generado por el alto nivel de desembarque de la pesca de anchoveta con fines industriales (217,4 mil Tm.), en contraste a diciembre de 2017 que se suspendieron las actividades extractivas de este recurso. Al finalizar 2018 el sector acumuló una tasa de crecimiento de 70,2 por ciento.
- La **producción minera** se contrajo por catorce meses consecutivos al registrar una caída de 12,8 por ciento interanual, el cual se explica por la disminución de la extracción de todos los minerales, en particular, de oro y plata. Con relación al periodo enero-diciembre, la producción minera acumuló una caída de 16,8 por ciento interanual.

Otros Indicadores de Actividad Económica

- En diciembre, el **sector manufactura** creció 21,9 por ciento interanual por el dinamismo de la industria procesadora de recursos primarios (78,3 por ciento); en contraste, la industria no primaria disminuyó 2,4 por ciento. Al finalizar 2018, la manufactura acumuló una tasa de crecimiento de 8,1 por ciento.
- En el **sector construcción**, los despachos de cemento registraron en diciembre una variación negativa de 8,5 por ciento y de 2,1 por ciento en el acumulado de enero a diciembre.

La Libertad: Otros indicadores de actividad económica

(Variación % respecto a similar mes del año anterior)

| | Jul.18 | Ago.18 | Set.18 | Oct.18 | Nov.18 | Dic.18 |
|---------------------------------|---------|--------|---------|--------|--------|--------|
| Producción industrial | ↓ -1,8 | ↑ 2,3 | ↑ 1,4 | ↓ -3,1 | ↑ 19,7 | ↑ 21,9 |
| Despacho de cemento | ↓ -6,2 | ↑ 9,6 | ↑ 3,1 | ↑ 2,0 | ↑ 0,5 | ↓ -8,5 |
| Exportaciones | ↑ 3,3 | ↓ -2,0 | ↓ -26,3 | ↓ -4,7 | ↓ -2,6 | ↓ -7,2 |
| Crédito total | ↑ 7,6 | ↑ 5,2 | ↑ 3,8 | ↑ 5,5 | ↑ 6,7 | ↑ 6,7 |
| Inversión pública ^{1/} | ↓ -19,2 | ↑ 9,2 | ↓ -26,2 | ↑ 31,5 | ↑ 10,4 | ↓ -0,5 |

^{1/} En términos reales.

Fuentes: BCRP - Sucursal Trujillo, SUNAT y MEF.

- Las **exportaciones** alcanzaron US\$ 262 millones en diciembre, menores en 9,3 por ciento interanual. Las ventas de productos tradicionales cayeron 30,3 por ciento, mientras que las de productos no tradicionales crecieron 25,3 por ciento. En 2018 las exportaciones disminuyeron 0,2 por ciento interanual.
- El saldo del **crédito directo** total de las instituciones financieras a diciembre (S/ 8 866 millones) registró un crecimiento interanual de 6,7 por ciento. El crédito en moneda nacional aumentó 7,9 por ciento; mientras que en moneda extranjera cayó 1,7 por ciento.
- La **inversión pública** en La Libertad en diciembre (S/ 254 millones) disminuyó 0,5 por ciento interanual, en términos reales, básicamente, por una menor inversión del Gobierno nacional (-22,2 por ciento) y de los Gobiernos locales (-1,6 por ciento). Asimismo, en 2018, la inversión pública en el departamento acumuló una caída de 2,3 por ciento, con relación al 2017.

El sector agropecuario creció 14,1 por ciento interanual en diciembre, sustentado por el mejor desempeño del subsector agrícola (16,3 por ciento) y pecuario (11,4 por ciento). La producción acumulada del sector en 2018 registró un crecimiento de 14,8 por ciento interanual.

La Libertad: Producción de principales productos agropecuarios ^{1/}

(Miles de toneladas)

| Subsectores | Estructura Porcentual 2017 ^{2/} | Diciembre | | | | Enero - Diciembre | | | |
|--|--|-----------|-------|-------------|----------------|-------------------|---------|-------------|----------------|
| | | 2017 | 2018 | Var. % | Contribución % | 2017 | 2018 | Var. % | Contribución % |
| AGRÍCOLA | 56,3 | | | 16,3 | 9,0 | | | 19,3 | 10,8 |
| Orientada al mercado externo y agroindustria ^{2/} | 38,6 | | | 22,3 | 10,0 | | | 14,9 | 5,8 |
| Espárrago | 12,3 | 13,6 | 11,2 | -17,5 | -2,2 | 161,1 | 134,2 | -16,7 | -2,1 |
| Caña de azúcar | 6,6 | 500,2 | 513,6 | 2,7 | 0,2 | 4 473,1 | 4 795,5 | 7,2 | 0,5 |
| Arándano | 8,8 | 6,0 | 11,0 | 83,4 | 13,8 | 39,4 | 73,5 | 86,8 | 7,7 |
| Palta | 5,8 | 3,6 | 3,7 | 3,7 | 0,0 | 197,3 | 204,5 | 3,7 | 0,2 |
| Maíz amarillo duro | 2,3 | 15,2 | 5,2 | -66,0 | -2,0 | 138,1 | 106,1 | -23,2 | -0,5 |
| Uva | 1,8 | 5,0 | 5,9 | 18,3 | 0,4 | 51,2 | 55,6 | 8,5 | 0,2 |
| Alcachofa | 0,9 | 0,0 | 0,0 | 0,0 | 0,0 | 24,3 | 20,1 | -17,4 | -0,2 |
| Páprika | 0,2 | 0,1 | 0,0 | -95,5 | -0,2 | 1,1 | 1,0 | -14,2 | 0,0 |
| Orientada al mercado interno ^{2/} | 17,6 | | | -9,5 | -1,0 | | | 28,9 | 5,1 |
| Arroz cáscara | 4,2 | 0,1 | 0,0 | -100,0 | 0,0 | 207,0 | 387,5 | 87,2 | 3,7 |
| Papa | 5,3 | 44,9 | 42,2 | -6,0 | -0,4 | 466,6 | 495,8 | 6,3 | 0,3 |
| Trigo | 1,3 | 0,0 | 0,0 | 0,0 | 0,0 | 61,4 | 62,6 | 1,9 | 0,0 |
| Cebada grano | 0,9 | 0,0 | 0,0 | 0,0 | 0,0 | 55,8 | 56,1 | 0,7 | 0,0 |
| Maíz amiláceo | 0,7 | 0,0 | 0,0 | 0,0 | 0,0 | 22,4 | 24,8 | 10,5 | 0,1 |
| Alfalfa | 0,6 | 24,4 | 25,3 | 3,9 | 0,0 | 221,7 | 224,6 | 1,3 | 0,0 |
| Maíz chala | 0,4 | 12,5 | 14,6 | 17,2 | 0,1 | 161,0 | 175,0 | 8,7 | 0,0 |
| Arveja grano seco | 0,4 | 0,0 | 0,0 | 0,0 | 0,0 | 10,0 | 10,3 | 3,1 | 0,0 |
| PECUARIA | 43,7 | | | 11,4 | 5,1 | | | 9,1 | 4,0 |
| Carne de ave ^{3/} | 31,1 | 22,6 | 24,8 | 9,8 | 3,1 | 270,8 | 299,0 | 10,4 | 3,2 |
| Huevo | 5,3 | 5,6 | 7,5 | 35,1 | 1,8 | 68,5 | 76,2 | 11,2 | 0,6 |
| Leche | 2,8 | 11,4 | 11,7 | 2,6 | 0,1 | 132,5 | 135,8 | 2,5 | 0,1 |
| Carne de porcino ^{3/} | 2,0 | 1,4 | 1,4 | 2,4 | 0,0 | 16,9 | 17,4 | 3,2 | 0,1 |
| SECTOR AGROPECUARIO | 100,0 | | | 14,1 | 14,1 | | | 14,8 | 14,8 |

Nota: Debido al redondeo de los datos parciales, los totales pueden diferir de la suma de las partes.

1/ Cifras preliminares.

2/ A precios de 2007.

3/ Peso neto.

Fuente: Ministerio de Agricultura y Riego.

Elaboración: BCRP, Sucursal Trujillo. Departamento de Estudios Económicos.

- El crecimiento del **subsector agrícola** (16,3 por ciento), responde a la mayor producción de cultivos orientados al mercado externo y agroindustria (22,3 por ciento), básicamente, por el aumento en la producción de arándano (83,4 por ciento) y uva (18,3 por ciento), ambos como resultado de una mayor superficie cosechada. Por otro lado, el rubro de productos orientados al mercado interno disminuyó 9,5 por ciento, principalmente, por la menor producción de papa (-6,0 por ciento), explicada por la reducción de la superficie cosechada.
- El crecimiento del **subsector** (11,4 por ciento) se explica, básicamente, por la mayor producción de carne de ave (9,8 por ciento) y huevo (35,1 por ciento).

La actividad pesquera aumento 78 veces en diciembre respecto a similar mes de 2017, por un efecto estadístico base. En el año 2018, el sector acumuló un crecimiento de 70,2 por ciento interanual.

La Libertad: Producción pesquera ^{1/} (En TM)

| | Diciembre | | | Enero - Diciembre | | |
|-------------------------------|------------|----------------|---------------------|-------------------|------------------|---------------------|
| | 2017 | 2018 | Var.% ^{2/} | 2017 | 2018 | Var.% ^{2/} |
| Consumo Humano Directo | 459 | 531 | 15,7 | 7 891 | 7 516 | -4,8 |
| . Fresco | 459 | 531 | 15,7 | 7 891 | 7 516 | -4,8 |
| Consumo Industrial | 0 | 217 381 | - | 678 898 | 1 191 630 | 75,5 |
| . Anchoveta | 0 | 217 381 | - | 678 898 | 1 191 630 | 75,5 |
| . Otras Especies | 0 | 0 | 0,0 | 0 | 0 | 0,0 |
| SECTOR PESCA | | | 3/ | | | 70,2 |

^{1/} Cifras preliminares.

^{2/} Variación a precios de 2007.

^{3/} Variación superior a 1000 por ciento

Fuente: Ministerio de la Producción.

Elaboración: BCRP, Sucursal Trujillo. Departamento de Estudios Económicos.

- La **producción pesquera** aumentó significativamente en 78 veces (7 796,1 por ciento interanual) por un efecto estadístico base positivo, generado por el alto nivel de desembarque de anchoveta destinado para la industria harinera (217,4 mil Tm.).
- Con relación a la **temperatura superficial del mar** medida por el Instituto del Mar del Perú (IMARPE) en diferentes puntos fijos a lo largo del litoral de La Libertad (Pacasmayo, Malabrigo, Huanchaco, Salaverry y Puerto Morín), esta registró en diciembre del presente año un valor promedio de 19,3°C, ubicándose a 2,8°C por encima (anomalía positiva) de su histórico normal (16,5°C), siendo el quinto mes consecutivo que registra desviaciones positivas. Cabe señalar que la TSM del presente mes es mayor a la registrada en diciembre de 2017 (15,9°C). La Comisión Multisectorial encargada del Estudio Nacional del Fenómeno El Niño (ENFEN) en comunicado oficial N°01-2019 (04.01.19), manifiesta que en diciembre continuó la persistencia de las anomalías positivas de la temperatura superficial del mar en la región Niño 1+2 que incluye la zona norte de Perú.
- En enero de 2019, el **precio promedio de la harina de pescado** (US\$ 1 475 por tonelada) se mantuvo en similar nivel del registrado en diciembre de 2018; no obstante, con respecto a similar mes del año previo, decreció 6,4 por ciento.

Cotización de la harina de pescado (US\$/tonelada - Hamburgo)

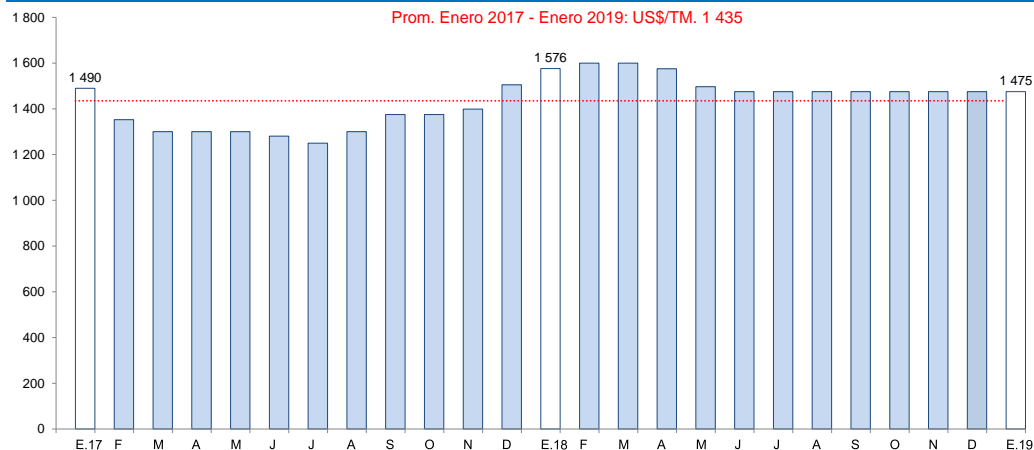

Fuente: Reuters y Bloomberg.

La producción minera se contrajo por catorce meses consecutivos al registrar una caída de 12,8 por ciento interanual, el cual se explica por la disminución de la extracción de todos los minerales. En el 2018, la producción minera acumuló una caída de 16,8 por ciento interanual.

La Libertad: Producción Minera ^{1/}

(Var. % real respecto al mismo periodo del año anterior)

| Estructura Porcentual 2017 ^{2/} | Diciembre | | | | Enero - Diciembre | | | | |
|--|--------------|---------|---------|---------------|-------------------|-----------|-----------|---------------|--------------|
| | 2017 | 2018 | Var.% | Contribución% | 2017 | 2018 | Var.% | Contribución% | |
| Oro (Onzas troy) | 96,6 | 120 185 | 105 533 | -12,2 | -11,9 | 1 382 539 | 1 167 059 | -15,6 | -15,0 |
| Plata (Onzas troy) | 2,2 | 145 337 | 100 635 | -30,8 | -0,6 | 1 788 755 | 1 367 802 | -23,5 | -0,5 |
| Cobre (TMF) ^{3/} | 0,7 | 29 | 0 | -100,0 | -0,2 | 1 311 | 0 | -100,0 | -0,7 |
| Zinc (TMF) ^{3/} | 0,3 | 26 | 0 | -100,0 | -0,1 | 1 547 | 0 | -100,0 | -0,3 |
| Plomo (TMF) ^{3/} | 0,1 | 9 | 0 | -100,0 | 0,0 | 583 | 0 | -100,0 | -0,1 |
| SECTOR MINERÍA ^{2/} | 100,0 | | | -12,8 | -12,8 | | | -16,8 | -16,8 |

^{1/} Cifras preliminares.

^{2/} A precios de 2007.

^{3/} Se dejó de explotar este metal, tras el cierre de la empresa minera Quiruvilca S.A. en diciembre de 2017.

Fuente: Ministerio de Energía y Minas.

Elaboración: BCRP, Sucursal Trujillo, Departamento de Estudios Económicos.

- La actividad minera se contrajo por catorce meses consecutivos, al registrar una caída de 12,8 por ciento en diciembre. El resultado se explica por la disminución de la extracción de todos los minerales, en particular oro (-12,2 por ciento) y plata (-30,8 por ciento), que en conjunto contribuyeron en 12,5 puntos porcentuales a la caída del sector. No obstante, La Libertad se consolidó en 2018, como el principal productor de oro del país con una participación de 25,4 por ciento durante el año 2018.

- En enero de 2019, el **precio promedio del oro** fue de US\$/oz.tr. 1 291, lo que significó un incremento de 3,2 por ciento respecto al mes anterior. Este resultado se sustenta en la depreciación del dólar e indicadores de volatilidad en el mercado bursátil. Además, los datos de menor crecimiento de la economía china, las tensiones políticas en Reino Unido y la mayor percepción de riesgo global, fortalecieron el aumento de la cotización del mineral. Sin embargo, respecto a similar mes del año 2018, el precio decreció 2,9 por ciento.

La Libertad: Evolución de la producción minera ^{1/}

(Var.% real respecto a similar mes del año anterior)

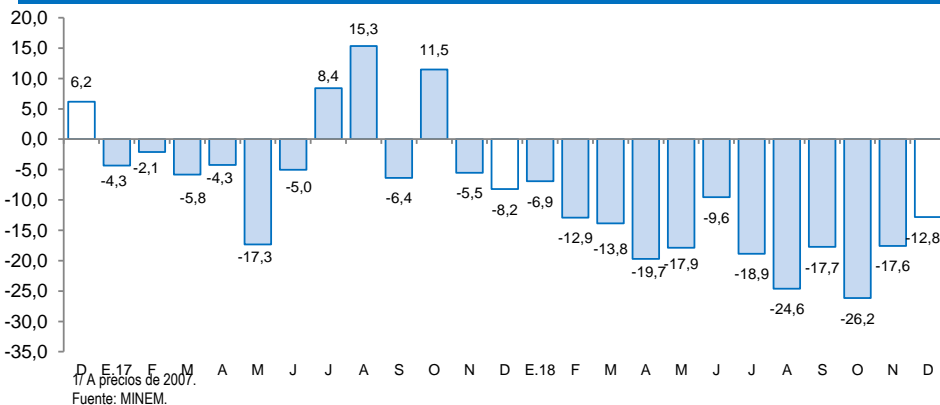

Cotización internacional de oro

(US\$/oz.tr. promedio mensual – London Metal Exchange)

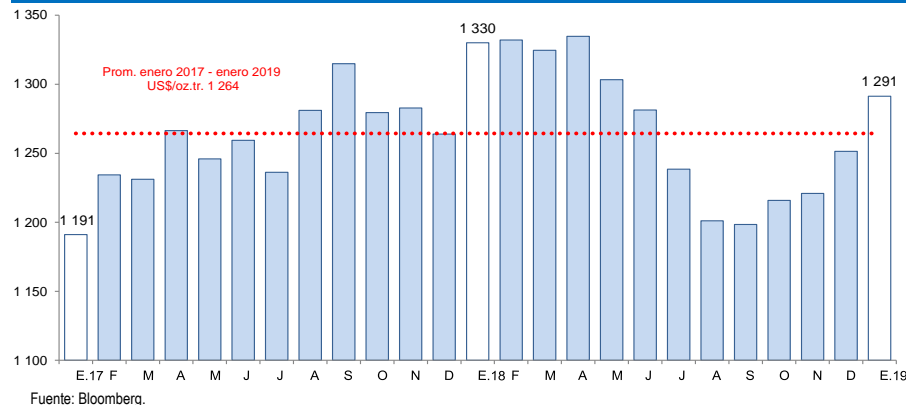

Por segundo mes consecutivo, la actividad manufacturera continuó con un desempeño favorable (21,9 por ciento) debido al dinamismo de la industria procesadora de recursos primarios que registró una expansión de 78,3 por ciento; por el contrario, la industria no primaria disminuyó 2,4 por ciento, la cual restó dinamismo al sector.

La Libertad: Producción manufacturera

(Variación % real respecto al mismo periodo del año anterior)

| Ramas de actividad | Estructura porcentual 2016 ^{2/} | Diciembre | | Enero - Diciembre | |
|---|--|--------------|----------------------------|-------------------|----------------------------|
| | | Var.% | Contribución ^{3/} | Var.% | Contribución ^{3/} |
| MANUFACTURA PRIMARIA | 31,2 | 78,3 | 23,5 | 13,6 | 4,4 |
| Productos cárnicos | 1,3 | 13,3 | 0,2 | 9,4 | 0,1 |
| Harina y aceite de pescado | 3,7 | - | - | 80,6 | 4,6 |
| Azúcar | 26,2 | 5,5 | 1,6 | -1,2 | -0,3 |
| MANUFACTURA NO PRIMARIA | 68,8 | -2,4 | -1,7 | 5,5 | 3,7 |
| Alimentos y bebidas | 48,0 | 2,4 | 1,2 | 5,4 | 2,7 |
| Conservación de frutas y hortalizas | 13,2 | -1,6 | -0,2 | 11,0 | 1,7 |
| Productos lácteos | 0,7 | -27,0 | -0,3 | -15,0 | -0,2 |
| Harina de trigo | 2,5 | 70,9 | 0,7 | 19,4 | 0,2 |
| Sémola de trigo | 0,0 | - | - | - | - |
| Alimentos para animales | 14,6 | -1,4 | -0,2 | 3,4 | 0,5 |
| Galletas | 2,9 | -18,9 | -0,3 | 11,5 | 0,3 |
| Chocolate | 0,0 | 8,5 | 0,0 | 12,0 | 0,0 |
| Alcohol etílico | 2,0 | 26,0 | 0,6 | 19,5 | 0,3 |
| Ron y otras bebidas | 1,1 | 64,5 | 0,7 | 16,3 | 0,2 |
| Bebidas gaseosas | 10,9 | 1,8 | 0,2 | -3,6 | -0,4 |
| Fabricación productos textiles | 1,5 | 16,0 | 0,3 | -8,8 | -0,2 |
| Hilados de algodón | 1,5 | 16,0 | 0,3 | -8,8 | -0,2 |
| Curtido y adobo de cueros, calzado | 0,7 | -40,7 | -0,2 | -0,6 | 0,0 |
| Productos de madera y otros | 3,7 | - | - | - | - |
| Tableros aglomerados | 3,7 | - | - | - | - |
| Papel y productos de papel | 2,9 | 4,6 | 0,2 | 19,5 | 0,5 |
| Papel y cartón | 2,9 | 4,6 | 0,2 | 19,5 | 0,5 |
| Actividades de edición e impresión | 0,2 | -6,5 | 0,0 | -3,9 | 0,0 |
| Productos de plástico | 2,2 | -9,8 | -0,2 | 5,8 | 0,1 |
| Sacos de polipropileno | 1,7 | -10,0 | -0,2 | -3,2 | -0,1 |
| Tela arpillera | 0,4 | -9,0 | 0,0 | 54,1 | 0,2 |
| Productos minerales no metálicos | 8,0 | -12,4 | -1,3 | 1,2 | 0,1 |
| Cemento | 8,0 | -12,4 | -1,3 | 1,2 | 0,1 |
| Vehículos automotores | 1,5 | -57,7 | -1,5 | 27,3 | 0,5 |
| Carrocerías | 1,5 | -57,7 | -1,5 | 27,3 | 0,5 |
| SECTOR MANUFACTURA | 100,0 | 21,9 | 21,9 | 8,1 | 8,1 |

1/ Cifras preliminares.

2/ A precios de 1994.

3/ En puntos porcentuales.

Fuente: Gerencia Regional de Agricultura y Riego, Ministerio de la Producción y empresas industriales.

Elaboración: BCRP, Sucursal Trujillo. Departamento de Estudios Económicos.

En el mes, la **manufactura primaria** creció 78,3 por ciento por un efecto base estadístico, generado por el alto nivel de producción de harina y aceite de pescado al disponer de materia prima, dado que en diciembre de 2017 no se registró producción por la suspensión de la segunda temporada de pesca de su principal recurso (anchoveta). La industria azucarera y la de productos cárnicos (embutidos) aumentaron sus niveles de producción en 5,5 por ciento y 13,3 por ciento, respectivamente; la primera, por mayor molienda de caña de azúcar (2,7 por ciento) y mejor calidad de la misma (mayor porcentaje de sacarosa en caña); y la segunda, por mayor demanda asociada a las fiestas navideñas y de fin de año.

- El retroceso de la **manufactura no primaria** en diciembre (-2,4 por ciento), obedece a los menores niveles de producción registrados en los grupos industriales de carrocerías (-57,7 por ciento), curtido y adobo de cueros (-40,7 por ciento), minerales no metálicos (-12,4 por ciento en cemento), plásticos (-9,8 por ciento). Atenuaron, en alguna medida, la caída de este subsector la mayor producción de la industria textil (16,0 por ciento en hilados de algodón), papel y cartón (4,6 por ciento) y la industria de alimentos y bebidas (2,4 por ciento).

La Libertad: Evolución de la producción manufacturera no primaria

(Variación % real respecto al mismo mes del año anterior)

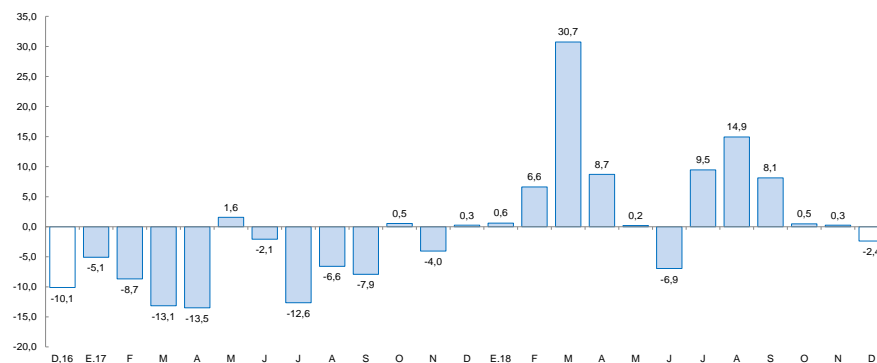

Fuente: Gerencia Regional de Agricultura y Riego, Ministerio de la Producción y empresas industriales.

En el sector construcción, los despachos de cemento disminuyeron 8,5 por ciento en diciembre con relación a igual mes de 2017. Al finalizar el año 2018, el sector registró acumuló una caída de 2,1 por ciento interanual.

La Libertad: Despachos de cemento (Var.% real respecto a similar mes del año anterior)

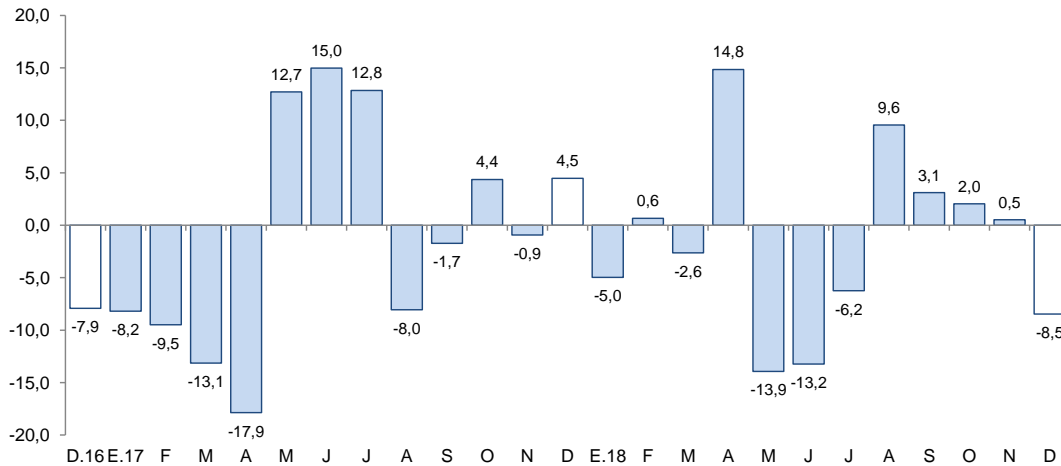

Fuente: Empresa Cementos Pacasmayo S.A.A.

- En el sector construcción, los **despachos de cemento** registraron una disminución de 8,5 por ciento en diciembre, atribuido al menor avance físico de obras públicas.
- Al concluir 2018, los despachos totalizaron un volumen de 563,7 mil toneladas, lo que significó una reducción de 2,1 por ciento con relación a lo registrado en 2017 (575,6 mil Tm.), siendo el quinto año consecutivo que presentan una tendencia descendente.

Las exportaciones en diciembre (US\$ 262 millones) disminuyeron 9,3 por ciento respecto a las registradas en similar mes de 2017, por las menores exportaciones tradicionales (-30,3 por ciento).

La Libertad: Exportaciones por grupo de productos ^{1/} (Valor FOB en millones de US\$)

| TIPO | Diciembre | | | Enero - Diciembre | | |
|--|------------|------------|--------------|-------------------|--------------|--------------|
| | 2017 | 2018 | Var. % | 2017 | 2018 | Var % |
| PRODUCTOS TRADICIONALES | 179 | 125 | -30,3 | 1 870 | 1 659 | -11,3 |
| Pesqueros | 1 | 4 | 282,8 | 152 | 191 | 25,7 |
| Agrícolas | 4 | 3 | -25,7 | 38 | 15 | -61,9 |
| Mineros | 174 | 118 | -32,5 | 1 679 | 1 453 | -13,5 |
| PRODUCTOS NO TRADICIONALES | 109 | 137 | 25,3 | 1 176 | 1 380 | 17,3 |
| Agropecuarios | 105 | 135 | 28,3 | 1 127 | 1 320 | 17,1 |
| Textiles | 0 | 0 | 29,6 | 1 | 2 | 41,8 |
| Maderas y papeles | 0 | 0 | -86,9 | 0 | 0 | 459,4 |
| Químicos | 2 | 0 | -94,9 | 18 | 22 | 21,0 |
| Productos mineros no metálicos | 1 | 1 | -14,3 | 17 | 24 | 40,1 |
| Sidero - metalúrgico y joyería | 0 | 0 | - | 0 | 0 | 652,8 |
| Otros | 1 | 1 | -22,0 | 12 | 12 | -4,0 |
| OTROS ^{2/} | 0 | 0 | - | 0 | 0 | 349,5 |
| TOTAL EXPORTACIONES ^{4/} | 288 | 262 | -9,3 | 3 046 | 3 038 | -0,2 |

^{1/} Cifras preliminares.

^{2/} Comprende la venta de combustibles y alimentos a naves extranjeras y la reparación de bienes de capital.

^{3/} Variación superior a 1000 por ciento.

^{4/} Debido al redondeo de los datos parciales, los totales pueden diferir de la suma de las partes.

Fuente: SUNAT.

Elaboración: BCRP. Sucursal Trujillo. Departamento de Estudios Económicos.

- El menor valor exportado de productos **tradicionales** del mes (US\$ 125 millones) se explica, básicamente, por la caída de las ventas de productos mineros (-32,5 por ciento), principalmente, por la disminución de la exportación de oro (-31,8 por ciento), tanto por el volumen embarcado (-31,9 por ciento), como por el menor precio de venta (-1,0 por ciento).
- El valor exportado de los productos **no tradicionales** del mes (US\$ 137 millones) creció en términos interanuales por la mayor venta de productos agropecuarios (28,3 por ciento), principalmente, por uvas frescas (83,5 por ciento) y arándano (65,5 por ciento).

Los principales países de destino de las exportaciones totales en 2018, en términos nominales, son: Estados Unidos (22,7 por ciento), Suiza (20,7 por ciento) y Canadá (13,2 por ciento). El principal producto exportado a Estados Unidos es arándano, mientras que, a Suiza y Canadá, oro. De otro lado, con relación a las exportaciones agropecuarias, los principales países de destino son: Estados Unidos (41,3 por ciento) Países Bajos (16,5 por ciento) y Ecuador (10,8 por ciento); cuyo principal producto exportado a Estados Unidos y Países Bajos es arándano, y a Ecuador, alimentos para animales.

El saldo del crédito a diciembre de 2018 ascendió a S/ 8 866 millones, lo que significó un crecimiento de 6,7 por ciento interanual, superior a la tasa registrada en el mismo periodo de 2017 (4,9 por ciento).

La Libertad: Crédito

(Saldos a fin de periodo en millones de soles)

| Instituciones | Diciembre | | | |
|---|--------------|--------------|--------------|--------------|
| | 2017 | 2018 | Estructura % | Var. % |
| Banco de la Nación ^{1/} | 255 | 283 | 3,2 | 11,1 |
| Agrobanco ^{2/} | 17 | 13 | 0,2 | -21,8 |
| Banca Múltiple | 6 442 | 6 863 | 77,4 | 6,5 |
| Instituciones No Bancarias | 1 595 | 1 707 | 19,2 | 7,0 |
| Cajas Municipales | 973 | 1 000 | 11,3 | 2,8 |
| Cajas Rurales | 34 | 32 | 0,4 | -4,1 |
| Edpymes | 35 | 38 | 0,4 | 10,6 |
| Empresas Financieras | 553 | 636 | 7,2 | 15,0 |
| TOTAL ^{3/} | 8 309 | 8 866 | 100,0 | 6,7 |
| En MN | 7 285 | 7 860 | 88,7 | 7,9 |
| En ME | 1 024 | 1 006 | 11,3 | -1,7 |

1/ Considera solo los créditos de consumo e hipotecario.

2/ No considera los créditos a las demás empresas del sistema financiero.

3/ Debido al redondeo de los datos parciales, los totales pueden diferir de la suma de las partes.

Fuente: Superintendencia de Banca, Seguros y AFP (SBS).

Elaboración: BCRP, Sucursal Trujillo. Departamento de Estudios Económicos.

- La **tasa de morosidad** fue de 5,8 por ciento en noviembre, nivel superior en 0,9 puntos porcentuales respecto a similar mes de 2017. Por su parte, la morosidad de las instituciones bancarias (5,5 por ciento) aumentó 0,6 puntos porcentuales; y de las no bancarias (7,4 por ciento) en 1,6 puntos porcentuales. En tanto, la tasa de morosidad registrada en el Banco de la Nación (1,5 por ciento) creció en 0,2 punto porcentuales.

La Libertad: Evolución del crédito

(Var. % respecto a similar mes del año anterior)

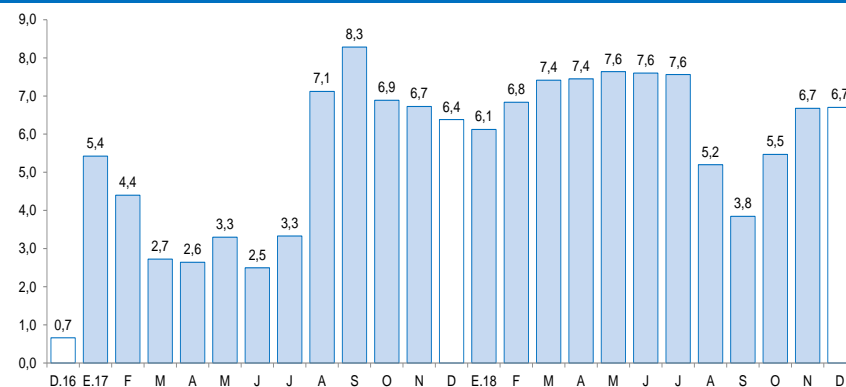

Fuente: Superintendencia de Banca, Seguros y AFP (SBS).

La Libertad: Tasa de morosidad ^{1/}

(Porcentaje)

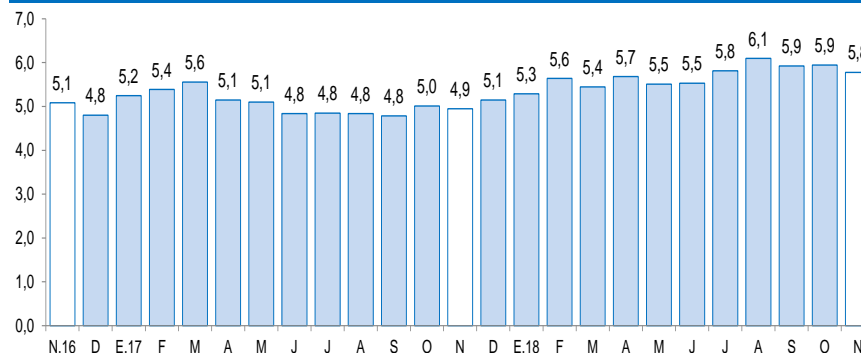

1/ Morosidad = (créditos vencidos + créditos en cobranza judicial) / colocaciones brutas.

Fuente: Superintendencia de Banca, Seguros y AFP (SBS).

Los depósitos en las instituciones financieras de La Libertad a diciembre (S/ 6 494 millones) crecieron 6,5 por ciento interanual, inferior a la tasa registrada en el mismo mes del 2017 (9,7 por ciento).

La Libertad: Depósitos

(Saldos a fin de periodo en millones de soles)

| Instituciones | Diciembre | | | |
|-----------------------------------|--------------|--------------|--------------|-------------|
| | 2017 | 2018 | Estructura % | Var. % |
| Banco de la Nación | 690 | 776 | 12,0 | 12,5 |
| Banca Múltiple | 4 005 | 4 197 | 64,6 | 4,8 |
| Instituciones No Bancarias | 1 405 | 1 521 | 23,4 | 8,2 |
| Cajas Municipales | 1 161 | 1 241 | 19,1 | 6,9 |
| Cajas Rurales | 21 | 22 | 0,3 | 2,2 |
| Empresas Financieras | 223 | 258 | 4,0 | 15,7 |
| TOTAL ^{1/} | 6 099 | 6 494 | 100,0 | 6,5 |
| Depósitos a la vista | 1 390 | 1 372 | 21,1 | -1,2 |
| Depósitos de ahorro | 2 497 | 2 786 | 42,9 | 11,6 |
| Depósitos a plazo | 2 213 | 2 335 | 36,0 | 5,5 |
| En MN | 4 562 | 5 013 | 77,2 | 9,9 |
| En ME | 1 538 | 1 480 | 22,8 | -3,7 |

1/ Debido al redondeo de los datos parciales, los totales pueden diferir de la suma de las partes.

Fuente: Superintendencia de Banca, Seguros y AFP (SBS).

Elaboración: BCRP, Sucursal Trujillo. Departamento de Estudios Económicos.

La Libertad: Evolución de los depósitos

(Var.% respecto a similar mes del año anterior)

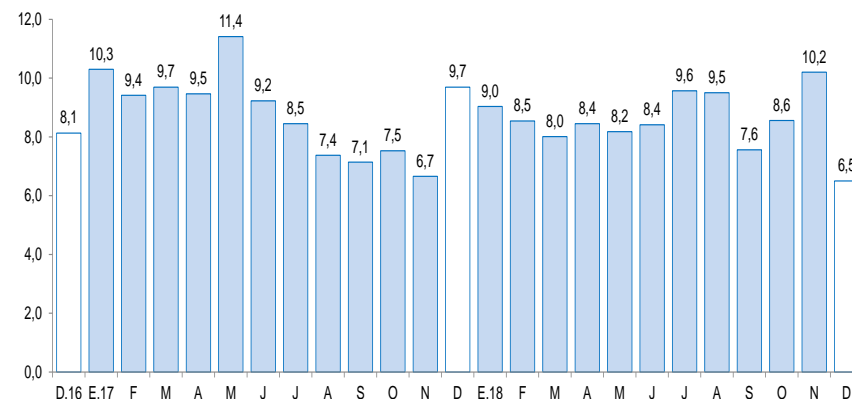

Fuente: Superintendencia de Banca, Seguros y AFP (SBS).

- Según el **tipo de institución** los depósitos en la banca múltiple que cuentan con una participación del 64,6 por ciento en los depósitos totales, registraron un crecimiento interanual de 4,8 por ciento en diciembre. En las instituciones no bancarias, los depósitos aumentaron 8,2 por ciento impulsados por las mayores captaciones de las empresas financieras (15,7 por ciento), las cajas municipales (6,9 por ciento) y las cajas rurales (2,2 por ciento). En lo referente a los depósitos en el Banco de la Nación, que concentraron el 12,0 por ciento de los depósitos totales, se incrementaron en 12,5 por ciento.

La inversión pública (formación bruta de capital) en diciembre registró una disminución de 0,5 por ciento interanual, como resultado de la menor inversión del Gobierno nacional (-22,2 por ciento) y de los Gobiernos Locales (-1,6 por ciento).

La Libertad: Inversión pública ^{1/} (En millones de soles)

| Niveles de gobierno | Diciembre | | | Enero - Diciembre | | |
|---------------------|------------|------------|-------------|-------------------|--------------|-------------|
| | 2017 | 2018 | Var. % real | 2017 | 2018 | Var. % real |
| Gobierno Nacional | 50 | 40 | -22,2 | 190 | 221 | 14,8 |
| Gobierno Regional | 26 | 39 | 49,0 | 179 | 168 | -7,2 |
| Gobiernos locales | 175 | 176 | -1,6 | 815 | 784 | -5,2 |
| Total | 250 | 254 | -0,5 | 1 184 | 1 174 | -2,3 |

1/ Información actualizada al 31 de octubre de 2018.

Fuente: Ministerio de Economía y Finanzas (MEF).

Elaboración: BCRP, Sucursal Trujillo. Departamento de Estudios Económicos.

La Libertad: Evolución de la inversión pública (Var.% real respecto a similar mes del año anterior)

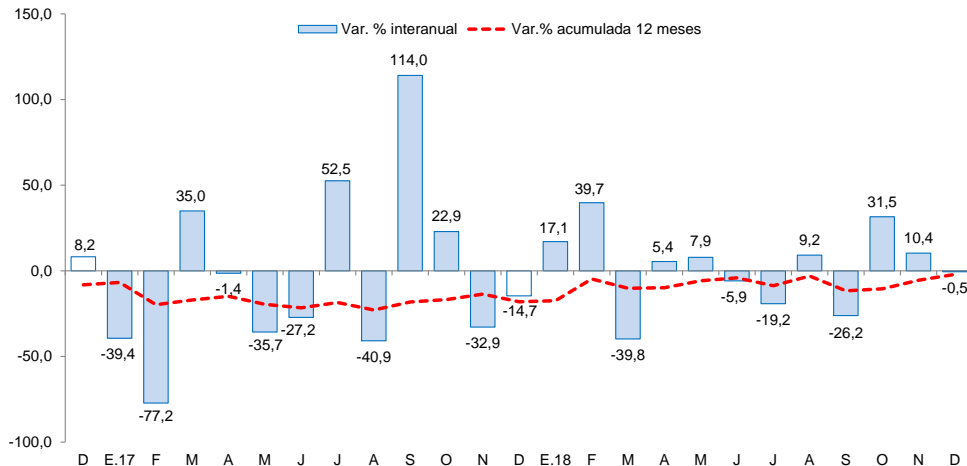

Fuente: Ministerio de Economía y Finanzas (MEF).

- La **inversión pública (formación bruta de capital)** en diciembre registró una disminución de 0,5 por ciento interanual, como resultado de la menor inversión del Gobierno nacional (-22,2 por ciento) y de los Gobiernos locales (-1,6 por ciento), que contrarrestaron la mayor ejecución del Gobierno regional (49,0 por ciento). En el caso de del Gobierno nacional el resultado se sustenta, principalmente, por la menor ejecución de obras en proyectos de transporte (-25,1 por ciento) y educación (-24,3 por ciento). Durante el año 2018, la inversión acumulada registró una reducción de 2,3 por ciento, por la menor ejecución del Gobierno regional (7,2 por ciento) y los Gobiernos locales (5,2 por ciento).
- Los principales proyectos del Gobierno nacional son: “Recuperación post desastre en los sectores afectados por el fenómeno “El Niño” en el tramo: Trujillo - Sullana de la Autopista del Sol, tramos continuos TC-1 al TC-5 (Km 586+110 - km 702+258) centro poblado de Trujillo - distrito de Trujillo” (S/ 4,3 millones) y “Rehabilitación del camino vecinal Virú - Mayasgo – Carabamba” (S/ 3,2 millones).
- Por el **Gobierno regional**: “Mejoramiento de los servicios de educación inicial y primaria de la institución educativa N° 80392 Andrés Salvador Díaz Sagástegui, provincia de Chepén” (S/ 1,9 millones) y “Optimización de la oferta de salud de las Unidades Productoras de Servicio de Salud de: hospitalización, centro quirúrgico, cuidados intensivos, banco de sangre, radiodiagnóstico y patología, en el IREN Norte” (S/ 1,5 millones).
- Por **Gobiernos locales**: “Instalación del sistema de agua potable y alcantarillado sanitario en sectores Virgen del Socorro, Víctor Raúl, Sol Naciente y alrededores - distritos la Esperanza y Huanchaco - Trujillo, distrito de la Esperanza – Trujillo” (S/ 13,3 millones) y “Mejoramiento y ampliación del servicio de agua potable y alcantarillado en las localidades de Virú y puente Virú, del distrito de Virú, provincia de Virú” (S/ 6,6 millones).