



BANCO CENTRAL DE RESERVA DEL PERÚ

La Libertad: Síntesis de Actividad Económica - Agosto 2018 -

Departamento de Estudios Económicos
Sucursal Trujillo

Jueves 25 de octubre de 2018

El Banco Central de Reserva del Perú (BCRP) considera importante presentar un conjunto de indicadores sectoriales de la actividad económica regional, cuya base estadística es recopilada de las siguientes fuentes de información: INEI, MINAGRI, MINEM, PRODUCE, SBS, SUNAT, MEF y empresas.

Actividad Primaria

- El **sector agropecuario** aumentó 8,5 por ciento interanual en agosto, explicado por una mejor producción pecuaria (12,5 por ciento) y agrícola (5,2 por ciento). En tanto, en el periodo enero-agosto de 2018, el sector creció 11,1 por ciento.
- En agosto, la **actividad pesquera** disminuyó 19,9 por ciento interanual en agosto por el menor desembarque de diversas especies para el consumo humano directo en estado fresco (-19,9 por ciento). Sin embargo, en los ocho primeros meses del presente año acumuló un crecimiento de 17,6 por ciento.
- La **producción minera** se contrajo en agosto 24,6 por ciento interanual por la menor extracción de todos los minerales (oro, plata, cobre, zinc y plomo). En los ocho primeros meses del año, el sector cayó 17,4 por ciento.

Otros Indicadores de Actividad Económica

- La **actividad manufacturera** creció 2,3 por ciento interanual en agosto por la mayor producción de la industria no primaria (16,6 por ciento). En el periodo de enero a agosto, la manufactura acumuló una tasa de crecimiento de 8,1 por ciento.
- En el **sector construcción**, los despachos de cemento disminuyeron en agosto 9,1 por ciento interanual y acumulan una caída de 3,1 por ciento en los ocho primeros meses del año.

La Libertad: Otros indicadores de actividad económica (Variación % respecto a similar mes del año anterior)

	Mar.18	Abr.18	May.18	Jun.18	Jul.18	Ago.18
Producción industrial	↑ 38,4	↑ 29,1	↑ 5,8	↓ -6,1	↓ -1,8	↑ 2,3
Despacho de cemento	↓ -2,7	↑ 14,1	↓ -14,3	↓ -13,8	↓ -6,3	↑ 9,1
Exportaciones	↑ 16,8	↓ -16,1	↑ 12,7	↓ -5,0	↓ -1,5	↓ -0,5
Crédito total	↑ 7,4	↑ 7,4	↑ 7,6	↑ 7,6	↑ 7,6	↑ 5,2
Inversión pública ^{1/}	↓ -39,8	↑ 5,4	↑ 7,9	↓ -5,9	↓ -19,2	↑ 9,2

^{1/} En términos reales.

Fuentes: BCRP - Sucursal Trujillo, SUNAT y MEF.

- En la Libertad, las **exportaciones** US\$ 304 millones en agosto, con lo que evidenció una disminución de 0,5 por ciento interanual. Las ventas de productos tradicionales cayeron 25,5 por ciento, mientras que las de no tradicionales crecieron 37,2 por ciento.
- El saldo del **crédito directo** de las instituciones financieras a agosto (S/ 8 553 millones) registró un crecimiento interanual de 5,2 por ciento. El crédito en moneda nacional aumentó 6,8 por ciento; mientras que en moneda extranjera cayó 5,9 por ciento.
- La **inversión pública** en La Libertad en agosto se incrementó en 9,2 por ciento interanual, en términos reales, por una mayor inversión del Gobiernos nacional (18,5 por ciento) y del Gobierno locales (11,9 por ciento). Asimismo, en los primeros ocho meses del año la inversión pública en el departamento acumuló una caída de 4,9 por ciento, con respecto a similar periodo de 2017.

La actividad pesquera se redujo en 19,9 por ciento en agosto respecto a similar mes de 2017, generado por el bajo nivel de desembarque de diversas especies para el consumo humano directo en estado fresco (-19,9 por ciento). En los ocho primeros meses del año la pesca crece 17,6 por ciento.

La Libertad: Producción pesquera ^{1/}

(En TM)

	Agosto			Enero - Agosto		
	2017	2018	Var.% ^{2/}	2017	2018	Var.% ^{2/}
Consumo Humano Directo	374	300	-19,9	5 920	5 994	1,2
. Fresco	374	300	-19,9	5 920	5 994	1,2
Consumo Industrial	0	0	-	677 702	803 146	18,5
. Anchoeta	0	0	-	677 702	803 146	18,5
. Otras Especies	0	0	0,0	0	0	0,0
SECTOR PESCA			-19,9			17,6

^{1/} Cifras preliminares.

^{2/} Variación a precios de 2007.

Fuente: Ministerio de la Producción.

Elaboración: BCRP, Sucursal Trujillo. Departamento de Estudios Económicos.

- La actividad pesquera continuó mostrando resultados desfavorables por tercer mes consecutivo. En agosto, disminuyó 19,9 por ciento interanual debido al bajo nivel de desembarque de diversas especies para el consumo humano directo en estado fresco (-19,9 por ciento) afectada por la menor disponibilidad, principalmente de lorna, suco, cachema, raya, entre otras.
- Con relación a la **temperatura superficial del mar (TSM)**, medida por el Instituto del Mar del Perú (IMARPE) en diferentes puntos fijos a lo largo del litoral de La Libertad (Pacasmayo, Malabrigo, Huanchaco, Salaverry y Puerto Morín), ésta registró en agosto del presente año un valor promedio de 16,7°C, valor neutral o similar respecto a su histórico normal (16,4°C). La Comisión Multisectorial encargada del Estudio Nacional del Fenómeno manifiesta que para los próximos meses, en la costa norte del Perú se espera la llegada de una onda Kelvin cálida, lo que podría favorecer a un leve incremento de la temperatura superficial del mar.
- En setiembre, el **precio promedio de la harina de pescado** (US\$ 1 475 por tonelada) no tuvo variación respecto al mes anterior; a pesar de esto, se observó un aumento de 7,3 por ciento con relación a igual mes del año 2017.

Cotización de la harina de pescado

(US\$/tonelada - Hamburgo)

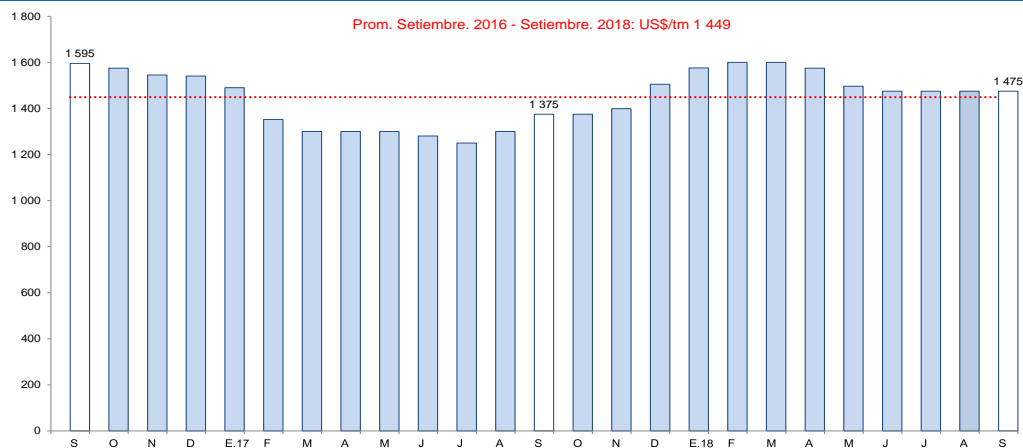

Fuente: Reuters y Bloomberg.

En agosto, la manufactura creció 2,3 por ciento respecto a similar mes de 2017. Durante los primeros ocho meses de 2018, la manufactura acumuló una tasa de crecimiento de 8,1 por ciento comparada con igual periodo de 2017.

La Libertad: Producción manufacturera

(Variación % real respecto al mismo periodo del año anterior)

Ramas de actividad	Estructura porcentual 2016 ^{2/}	Agosto		Enero - Agosto	
		Var.%	Contribución ^{3/}	Var.%	Contribución ^{3/}
MANUFACTURA PRIMARIA	31,2	-25,6	-8,7	8,0	2,6
Productos cárnicos	1,3	13,8	0,2	9,4	0,1
Harina y aceite de pescado	3,7	-	-	22,0	1,9
Azúcar	26,2	-27,3	-8,9	2,6	0,6
MANUFACTURA NO PRIMARIA	68,8	16,6	11,0	8,2	5,5
Alimentos y bebidas	48,0	15,8	7,7	7,3	3,7
Conservación de frutas y hortalizas	13,2	60,7	7,7	18,8	2,7
Productos lácteos	0,7	-7,3	-0,1	-11,8	-0,2
Harina de trigo	2,5	23,6	0,3	16,4	0,2
Sémola de trigo	0,0	-	-	-	-
Alimentos para animales	14,6	3,8	0,6	5,2	0,9
Galletas	2,9	13,4	0,3	16,0	0,4
Chocolate	0,0	10,0	0,0	11,8	0,0
Alcohol etílico	2,0	-23,2	-0,5	19,6	0,3
Ron y otras bebidas	1,1	2,1	0,0	10,8	0,2
Bebidas gaseosas	10,9	-6,9	-0,7	-7,1	-0,8
Fabricación productos textiles	1,5	-9,8	-0,2	-14,7	-0,3
Hilados de algodón	1,5	-9,8	-0,2	-14,7	-0,3
Curtido y adobo de cueros, calzado	0,7	-4,2	-0,1	-8,2	-0,1
Productos de madera y otros	3,7	-	-	-	-
Tableros aglomerados	3,7	-	-	-	-
Papel y productos de papel	2,9	24,4	0,6	39,2	0,8
Papel y cartón	2,9	24,4	0,6	39,2	0,8
Actividades de edición e impresión	0,2	-5,0	0,0	-4,8	0,0
Productos de plástico	2,2	11,9	0,3	16,7	0,3
Sacos de polipropileno	1,7	-2,8	0,0	3,0	0,1
Tela arpillera	0,4	71,5	0,3	119,7	0,3
Productos minerales no metálicos	8,0	20,0	1,5	2,5	0,2
Cemento	8,0	20,0	1,5	2,5	0,2
Vehículos automotores	1,5	88,9	1,2	55,8	0,8
Carrocerías	1,5	88,9	1,2	55,8	0,8
SECTOR MANUFACTURA	100,0	2,3	2,3	8,1	8,1

1/ Cifras preliminares.

2/ A precios de 1994.

3/ En puntos porcentuales.

Fuente: Gerencia Regional de Agricultura y Riego, Ministerio de la Producción y empresas industriales.

Elaboración: BCRP, Sucursal Trujillo, Departamento de Estudios Económicos.

- El retroceso de la **manufactura primaria** registrado en el mes (-25,6 por ciento) fue determinado por la menor producción de azúcar que pasó de 64,7 mil Tm. a 47,0 mil Tm. (-27,3 por ciento) debido a restricciones de materia prima (caña de azúcar) lo cual ocasionó la paralización de la molienda (15 días), particularmente en la empresa Cartavio SA. En contraste, los productos cárnicos aumentaron 13,8 por ciento por mayor demanda; y la industria de harina y aceite de pescado se encuentra paralizada por la veda de su principal insumo (anchoveta).
- La **manufactura no primaria** registró en agosto (16,6 por ciento) se sustenta, en mayor medida, en el grupo industrial de alimentos y bebidas cuya producción aumentó 15,8 por ciento. Igualmente, aumentó la producción de minerales no metálicos (cemento, 20,0 por ciento), carrocerías (88,9 por ciento), papel y cartón (24,4 por ciento) y productos de plástico (11,9 por ciento).

La Libertad: Evolución de la producción manufacturera no primaria

(Variación % real respecto al mismo mes del año anterior)

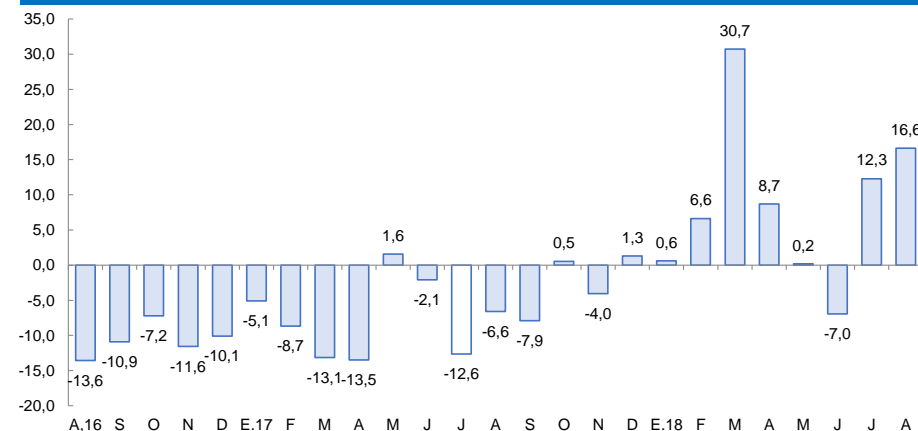

Fuente: Gerencia Regional de Agricultura y Riego, Ministerio de la Producción y empresas industriales.

La producción minera se contrajo en agosto 24,6 por ciento interanual por la menor extracción de todos los minerales (oro, plata, cobre, zinc y plomo). En los ocho primeros meses del año, el sector cayó 17,4 por ciento.

La Libertad: Producción Minera ^{1/}

(Var. % real respecto al mismo periodo del año anterior)

Estructura Porcentual 2017 ^{2/}	Agosto			Enero - Agosto			
	2018	Var.%	Contribución %	2018	Var.%	Contribución %	
Oro (Onzas troy)	96,6	98 242	-24,0	-23,3	767 825	-16,2	-15,6
Plata (Onzas troy)	2,2	106 327	-29,1	-0,6	987 713	-17,0	-0,4
Cobre (TMF)	0,7	0	-100,0	-0,5	0	-100,0	-0,8
Zinc (TMF)	0,3	0	-100,0	-0,2	0	-100,0	-0,4
Plomo (TMF)	0,1	0	-100,0	-0,1	0	-100,0	-0,1
SECTOR MINERÍA ^{2/}	100,0		-24,6	-24,6		-17,4	-17,4

1/ Cifras preliminares.

2/ A precios de 2007.

Fuente: Ministerio de Energía y Minas.

Elaboración: BCRP, Sucursal Trujillo. Departamento de Estudios Económicos.

- La **actividad minera** presentó por décimo mes consecutivo cifras negativas de crecimiento. En agosto, cayó 24,6 por ciento interanual, debido a la menor extracción de todos los minerales: oro (-24,0 por ciento), plata (-29,1 por ciento), cobre, zinc y plomo (los tres últimos en 100,0 por ciento). La reducción en la producción de oro obedece, principalmente, a la menor extracción de las empresas Minera Barrick Misquichilca en su unidad Lagunas Norte, Consorcio Minero Horizonte y La Arena.
- El **precio promedio del oro** en setiembre fue de US\$/oz.tr. 1 198, cifra inferior en 0,2 por ciento a la registrada el mes anterior. Este resultado se relaciona con el fortalecimiento del dólar estadounidense frente a sus principales contrapartes y las expectativas por un alza de la tasa de interés de la Reserva Federal. Asimismo, el precio promedio del oro se contrajo 8,9 por ciento interanual.

La Libertad: Evolución de la producción minera ^{1/}

(Var.% real respecto a similar mes del año anterior)

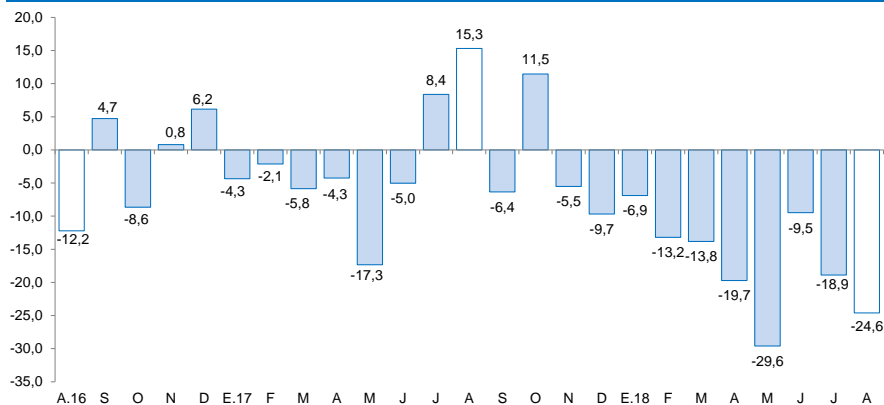

1/ A precios de 2007

Fuente: MINEM

Cotización internacional de oro

(US\$/oz.tr. promedio mensual – London Metal Exchange)

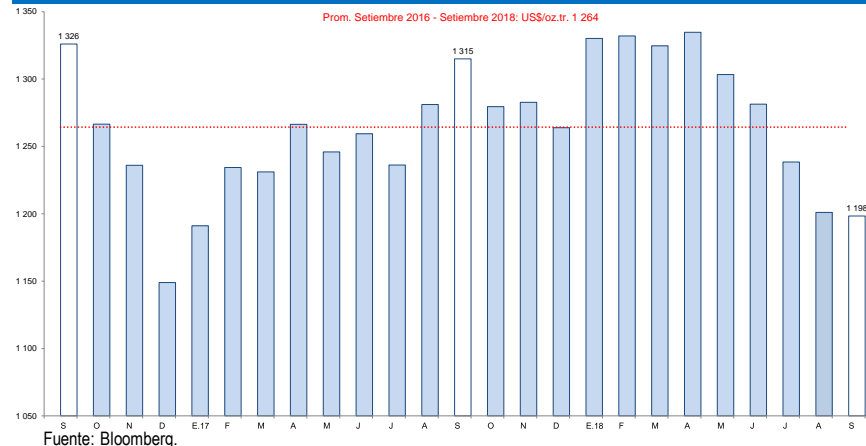

Fuente: Bloomberg.

En el sector construcción, los despachos de cemento aumentaron 9,1 por ciento en agosto con relación a igual mes de 2017 y acumulan una caída de 3,1 por ciento en los ocho primeros meses del año.

La Libertad: Despachos de cemento

(Var.% real respecto a similar mes del año anterior)

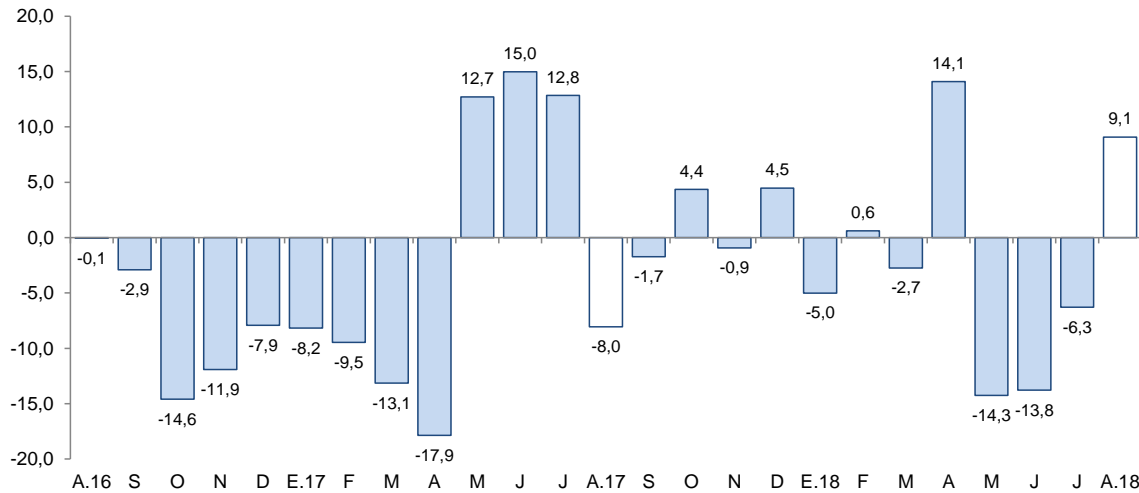

Fuente: Empresa Cementos Pacasmayo S.A.A.

- En el sector construcción, los **despachos de cemento** aumentaron 9,1 por ciento en agosto respecto a igual mes de 2017, debido al mayor avance físico de las obras públicas (construcción de la carretera Sausacocha-Tayabamba), aunado a la inversión privada orientada a la actividad hotelera. Sin embargo, en los ocho primeros meses de 2018, los despachos disminuyeron 3,1 por ciento (de 375,3 mil a 363,8 mil Tm).

En la Libertad, las exportaciones alcanzaron los US\$ 304 millones en el mes de agosto, registrando una caída de 0,5 por ciento interanual. Las exportaciones tradicionales disminuyeron 25,5 por ciento, y las no tradicionales por su parte, crecieron 37,2 por ciento.

La Libertad: Exportaciones por grupo de productos ^{1/} (Valor FOB en millones de US\$)

TIPO	Agosto			Enero - Agosto		
	2017	2018	Var. %	2017	2018	Var %
PRODUCTOS TRADICIONALES	184	137	-25,5	1 319	1 275	-3,3
Pesqueros	16	17	8,6	141	175	24,1
Agrícolas	0	0	-85,0	19	7	-65,5
Mineros	168	120	-28,8	1 159	1 093	-5,7
PRODUCTOS NO TRADICIONALES	122	167	37,2	659	789	19,6
Agropecuarios	112	160	43,4	622	746	19,9
Textiles	0	0	71,0	1	1	61,6
Maderas y papeles	0	0	3/	0	0	3/
Químicos	1	0	-55,8	12	15	24,2
Productos mineros no metálicos	5	4	-8,1	14	17	21,4
Sidero - metalúrgico y joyería	0	0	-	0	0	212,2
Otros	4	2	-54,7	11	9	-10,9
OTROS ^{2/}	0	0	-	0	0	-
TOTAL EXPORTACIONES ^{4/}	306	304	-0,5	1 979	2 064	4,3

^{1/} Cifras preliminares.

^{2/} Comprende la venta de combustibles y alimentos a naves extranjeras y la reparación de bienes de capital.

^{3/} Variación superior a 1000 por ciento.

^{4/} Debido al redondeo de los datos parciales, los totales pueden diferir de la suma de las partes.

Fuente: SUNAT.

Elaboración: BCRP. Sucursal Trujillo. Departamento de Estudios Económicos.

- Las menores **exportaciones tradicionales** del mes se explican, básicamente, por las menores ventas del sector minero (-28,8 por ciento), principalmente, por oro (-26,7 por ciento), cuyo volumen embarcado disminuyó 21,8 por ciento.
- Las **exportaciones no tradicionales** del mes (US\$ 167 millones), crecieron por mayores ventas del sector agropecuario (43,4 por ciento); principalmente, paltas frescas (73,4 por ciento) y arándanos (41,8 por ciento).

Los principales destinos de las exportaciones totales en el periodo enero – agosto del presente año, en términos de valores son: Suiza (31,0 por ciento), Estados Unidos (27,1 por ciento) y Canadá (16,4 por ciento). Para los tres países el principal producto exportado es oro. Por otra parte, con relación a las exportaciones agropecuarias, los principales países de destino son: Estados Unidos (37,2 por ciento), Países Bajos (17,6 por ciento) y Ecuador (13,1 por ciento); para Estados Unidos y Países bajos el principal producto exportado es palta fresca y para Ecuador, alimentos para animales.

El saldo del crédito directo total de las instituciones financieras a agosto (S/ 8 553 millones) registró un crecimiento interanual de 5,2 por ciento. El crédito en moneda nacional se incrementó en 6,8 por ciento, mientras que en moneda extranjera, disminuyó en 5,9 por ciento.

La Libertad: Crédito

(Saldos a fin de periodo en millones de soles)

Instituciones	Agosto			
	2017	2018	Estructura %	Var. %
Banco de la Nación ^{1/}	240	278	3,3	16,2
Agrobanco ^{2/}	18	14	0,2	-23,0
Banca Múltiple	6 364	6 630	77,5	4,2
Instituciones No Bancarias	1 507	1 630	19,1	8,2
Cajas Municipales	925	974	11,4	5,2
Cajas Rurales	32	32	0,4	-1,5
Edpymes	32	37	0,4	14,0
Empresas Financieras	517	588	6,9	13,7
TOTAL ^{3/}	8 128	8 553	100,0	5,2
En MN	7 139	7 622	89,1	6,8
En ME	989	931	10,9	-5,9

1/ Considera solo los créditos de consumo e hipotecario.

2/ No considera los créditos a las demás empresas del sistema financiero.

3/ Debido al redondeo de los datos parciales, los totales pueden diferir de la suma de las partes.

Fuente: Superintendencia de Banca, Seguros y AFP (SBS).

Elaboración: BCRP, Sucursal Trujillo. Departamento de Estudios Económicos.

- La **tasa de morosidad** fue de 5,8 por ciento al mes de agosto, nivel superior en 0,7 puntos porcentuales respecto a similar mes de 2017. Por su parte, la morosidad de las instituciones bancarias (5,5 por ciento) aumentó 0,7 puntos porcentuales y no bancarias (7,6 por ciento) aumentaron en 2,2 puntos porcentuales. En tanto, la tasa de morosidad registrada en el Banco de la Nación (1,5 por ciento) creció en 0,1 punto porcentuales.

La Libertad: Evolución del crédito

(Var. % respecto a similar mes del año anterior)

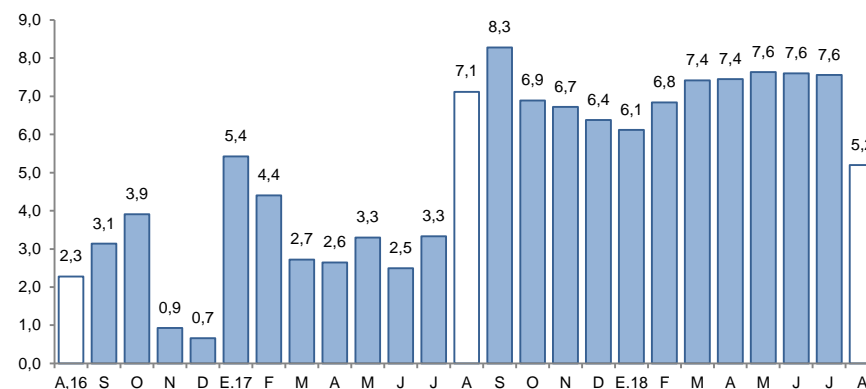

Fuente: Superintendencia de Banca, Seguros y AFP (SBS).

La Libertad: Tasa de morosidad ^{1/}

(Porcentaje)

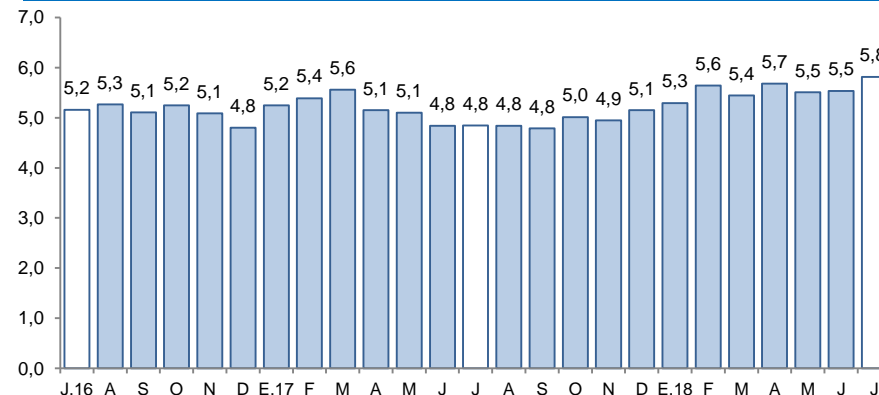

1/ Morosidad = (créditos vencidos + créditos en cobranza judicial) / colocaciones brutas.

Fuente: Superintendencia de Banca, Seguros y AFP (SBS).

Los depósitos en las instituciones financieras de La Libertad a agosto (S/ 6 179 millones) presentaron un aumento interanual de 9,5 por ciento.

La Libertad: Depósitos

(Saldos a fin de periodo en millones de soles)

Instituciones	Agosto			
	2017	2018	Estructura %	Var. %
Banco de la Nación	640	712	11,5	11,2
Banca Múltiple	3 669	3 983	64,5	8,6
Instituciones No Bancarias	1 335	1 484	24,0	11,2
Cajas Municipales	1 101	1 218	19,7	10,6
Cajas Rurales	16	21	0,3	36,4
Empresas Financieras	218	244	4,0	12,3
TOTAL ^{1/}	5 644	6 179	100,0	9,5
Depósitos a la vista	1 160	1 285	20,8	10,7
Depósitos de ahorro	2 338	2 614	42,3	11,8
Depósitos a plazo	2 145	2 280	36,9	6,3
En MN	4 216	4 744	76,8	12,5
En ME	1 428	1 435	23,2	0,5

1/ Debido al redondeo de los datos parciales, los totales pueden diferir de la suma de las partes.

Fuente: Superintendencia de Banca, Seguros y AFP (SBS).

Elaboración: BCRP, Sucursal Trujillo. Departamento de Estudios Económicos.

La Libertad: Evolución de los depósitos

(Var.% respecto a similar mes del año anterior)

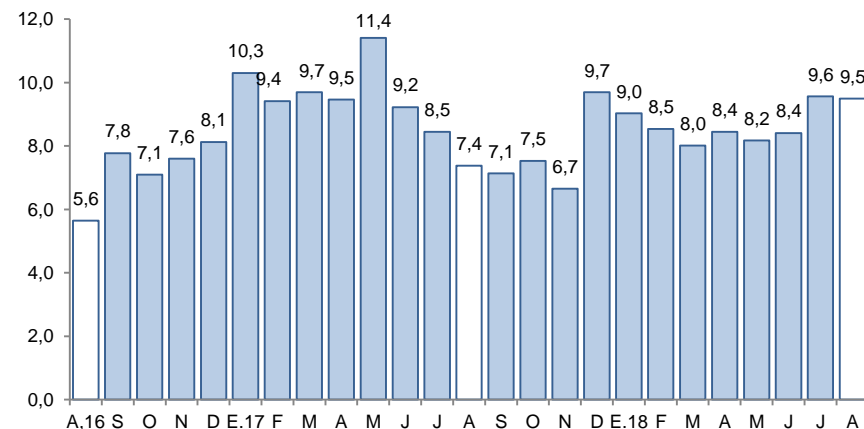

Fuente: Superintendencia de Banca, Seguros y AFP (SBS).

- Según el **tipo de institución** los depósitos en la banca múltiple que cuentan con una participación del 64,5 por ciento en los depósitos totales, registraron un crecimiento interanual de 8,6 por ciento en agosto. En las instituciones no bancarias, los depósitos aumentaron 11,2 por ciento impulsados por las mayores captaciones de las cajas rurales (36,4 por ciento), las empresas financieras (12,3 por ciento) y las cajas municipales (10,6 por ciento). En lo referente a los depósitos en el Banco de la Nación, que concentraron el 11,5 por ciento de los depósitos totales, aumentaron en 11,2 por ciento.

La inversión pública en La Libertad en agosto creció 9,2 por ciento interanual, por la mayor ejecución del Gobierno Nacional (18,5 por ciento) y de los Gobiernos locales (11,9 por ciento).

La Libertad: Inversión pública ^{1/}

(En millones de soles)

Niveles de gobierno	Agosto			Enero - Agosto		
	2017	2018	Var. % real	2017	2018	Var. % real
Gobierno Nacional	15	18	18,5	73	110	49,5
Gobierno Regional	10	8	-21,5	106	78	-27,3
Gobiernos locales	68	77	11,9	411	379	-8,8
Total	93	103	9,2	590	567	-4,9

1/ Información actualizada al 31 de agosto de 2018.

2/ Comprende el total de gasto corriente.

Fuente: Ministerio de Economía y Finanzas (MEF).

Elaboración: BCRP, Sucursal Trujillo. Departamento de Estudios Económicos.

La Libertad: Evolución de la inversión pública

(Var.% real respecto a similar mes del año anterior)

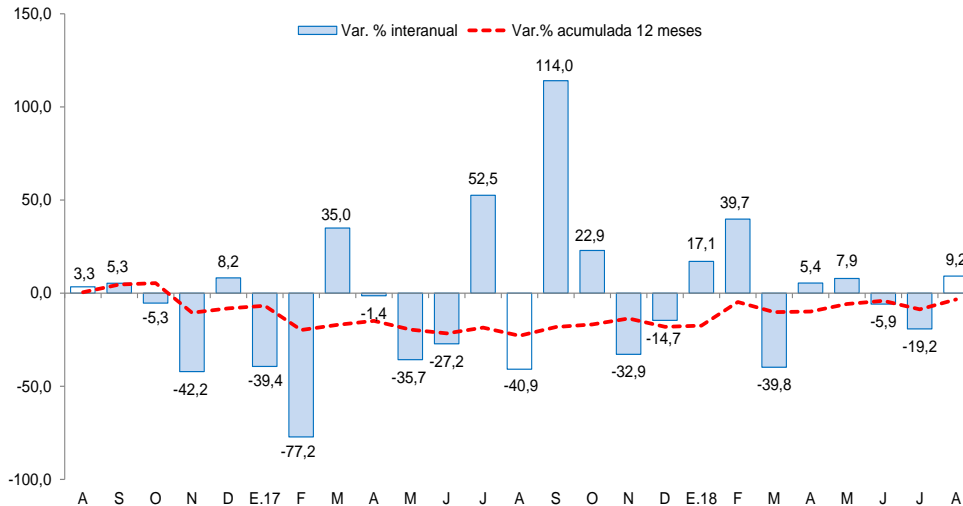

Fuente: Ministerio de Economía y Finanzas (MEF).

- La **inversión pública** en agosto registró un aumento de 9,2 por ciento interanual, como resultado de la mayor inversión del Gobierno nacional (18,5 por ciento) y de los Gobiernos locales (11,9 por ciento). En el primer caso, es explicado por la mayor ejecución en proyectos de transporte, principalmente, en “Construcción de la carretera Calemar – Abra El Naranjillo” (S/ 3,1 millones). En el segundo caso, por el crecimiento interanual de la ejecución en proyectos de saneamiento (39,1 por ciento).
- Entre los principales proyectos que el **Gobierno nacional** desembolsó en el mes: “Concesiones viales” (S/4,3 millones), “Construcción de la carretera Calemar - Abra El Naranjillo” (S/ 3,0 millones) y “Mejoramiento de la carretera EMP. PE-3N (Laguna Sausacocho) - Puente Pallar - Chagual - Tayabamba - Puente Huacrachuco y Los Ramales Puente Pallar - Calemar y Tayabamba - Quiches - EMP. PE-12A (Dv. Sihuas) por niveles de servicio” (S/ 1,5 millones).
- Por el **Gobierno regional**: “Instalación del servicio educativo en la I.E 80488 nivel primario - anexo de Huaganto, distrito de Santiago de Challas – Pataz” (S/ 0,7 millones) y “Mejoramiento de los servicios de educación nivel inicial, primaria y secundaria en la I.E. N 80452 USCA, distrito de Huayo, provincia de Pataz”(S/ 0,7 millones).
- Por **Gobiernos locales**: “Mejoramiento y ampliación del servicio de agua potable y alcantarillado en las localidades de Virú y Puente Virú, distrito de Virú, provincia de Virú” (S/ 13,7 millones) y “Mejoramiento del servicio de agua potable y alcantarillado sanitario de los barrios 01, 02, 03, 06, 08, 09 y 12, distrito de Florencia de Mora, Trujillo” (S/ 7,4 millones).