



BANCO CENTRAL DE RESERVA DEL PERÚ

La Libertad: Síntesis de Actividad Económica - Julio 2018 -

**Departamento de Estudios Económicos
Sucursal Trujillo**

Viernes 28 de setiembre de 2018

El Banco Central de Reserva del Perú (BCRP) considera importante presentar un conjunto de indicadores sectoriales de la actividad económica regional, cuya base estadística es recopilada de las siguientes fuentes de información: INEI, MINAGRI, MINEM, PRODUCE, SBS, SUNAT, MEF y empresas.

Actividad Primaria

- El **sector agropecuario** presentó una contracción de 0,6 por ciento interanual en julio, sustentado por el menor desempeño del subsector agrícola (-4,3 por ciento), mientras que el sector pecuario creció en 3,6 por ciento. Asimismo, la producción acumulada del sector en los primeros siete meses del año registró un crecimiento de 11,5 por ciento.
- En julio, la **actividad pesquera** disminuyó 95,4 por ciento interanual, generado por la suspensión de las actividades extractivas del recurso anchoveta con fines industriales (producción de harina y aceite). Sin embargo, de enero a julio acumuló un crecimiento de 17,8 por ciento.
- La **producción minera** registró una disminución en julio de 18,9 por ciento interanual, puesto que se contrajo la extracción de todos los minerales (oro, plata, cobre, zinc y plomo). En los siete primeros meses del año, el sector cayó 16,2 por ciento.

Otros Indicadores de Actividad Económica

- La **actividad manufacturera** disminuyó 1,8 por ciento interanual en julio por la menor producción de la industria procesadora de recursos primarios (-26,1 por ciento por ciento); En el período de enero a julio, creció 8,9 por ciento.
- En el **sector construcción**, los despachos de cemento disminuyeron en julio 6,2 por ciento interanual y acumulan una caída de 4,5 por ciento en los siete primeros meses del año.

La Libertad: Otros indicadores de actividad económica (Variación % respecto a similar mes del año anterior)

	Feb.18	Mar.18	Abr.18	May.18	Jun.18	Jul.18
Producción industrial	↓ -4,0	↑ 38,4	↑ 29,1	↑ 5,8	↓ -6,1	↓ -1,8
Despacho de cemento	↑ 0,6	↓ -2,6	↑ 14,8	↓ -13,9	↓ -13,2	↓ -6,2
Exportaciones	↑ 7,9	↑ 16,8	↓ -16,1	↑ 12,7	↓ -5,0	↓ -1,5
Crédito total	↑ 6,8	↑ 7,4	↑ 7,4	↑ 7,6	↑ 7,6	↑ 7,6
Inversión pública ^{1/}	↑ 39,7	↓ -39,8	↑ 5,4	↑ 7,9	↓ -5,9	↓ -19,2

^{1/} En términos reales.

Fuentes: BCRP - Sucursal Trujillo, SUNAT y MEF.

- En la Libertad, las **exportaciones** alcanzaron US\$ 270 millones en julio, con lo que evidenció una disminución de 1,5 por ciento interanual. Las ventas de productos tradicionales cayeron 12,2 por ciento, mientras que las de no tradicionales crecieron 12,6 por ciento.
- El saldo del **crédito directo** total de las instituciones financieras a julio (S/ 8 541 millones) registró un crecimiento interanual de 7,6 por ciento. El crédito en moneda nacional se incrementó en 9,0 por ciento; a diferencia de lo otorgado en moneda extranjera que disminuyó 2,8 por ciento.
- La **inversión pública** en La Libertad en julio disminuyó 19,2 por ciento interanual, en términos reales, por una menor inversión de los Gobiernos locales (-26,9 por ciento) y del Gobierno regional (-5,3 por ciento), que contrarrestaron el crecimiento del Gobierno nacional (28,5 por ciento).

El sector agropecuario disminuyó 0,6 por ciento interanual en julio, sustentado por el menor desempeño del subsector agrícola (-4,3 por ciento), mientras que el sector pecuario creció en 3,6 por ciento. La producción acumulada del sector en los primeros siete meses del año registró un crecimiento de 11,5 por ciento.

La Libertad: Producción de principales productos agropecuarios ^{1/}

(Miles de toneladas)

Subsectores	Estructura Porcentual 2017 ^{2/}	Julio				Enero - Julio			
		2017	2018	Var. %	Contribución %	2017	2018	Var. %	Contribución %
AGRÍCOLA	56,3			-4,3	-2,3			14,4	7,9
Orientada al mercado externo y agroindustria ^{2/}	38,6			-3,0	-0,8			-2,1	-0,7
Espárrago	12,3	10,9	9,1	-16,7	-1,6	92,2	76,5	-17,0	-2,2
Caña de azúcar	6,6	448,7	399,4	-11,0	-0,9	2 026,7	2 406,2	18,7	1,0
Arándano	8,8	0,2	0,3	35,9	0,2	3,0	2,9	-4,3	-0,1
Palta	5,8	17,6	18,4	4,5	0,3	160,4	166,6	3,8	0,3
Maíz amarillo duro	2,3	12,2	17,4	42,2	1,0	71,4	76,0	6,5	0,1
Uva	1,8	3,2	3,6	12,7	0,2	28,8	29,7	3,3	0,1
Alcachofa	0,9	0,0	0,0	0,0	0,0	0,0	0,0	0,0	0,0
Páprika	0,2	0,0	0,0	-100,0	0,0	0,8	0,8	-3,3	0,0
Orientada al mercado interno ^{2/}	17,6			-5,6	-1,4			37,4	8,6
Arroz cáscara	4,2	10,1	0,5	-94,7	-2,3	206,9	387,1	87,1	6,7
Papa	5,3	23,5	27,3	16,2	0,5	347,3	374,6	7,9	0,6
Trigo	1,3	20,6	19,1	-7,3	-0,4	25,4	24,4	-4,0	0,0
Cebada grano	0,9	18,4	15,8	-14,2	-0,5	20,7	18,4	-11,0	-0,1
Maíz amiláceo	0,7	9,6	11,0	13,6	0,5	18,6	19,5	5,1	0,1
Alfalfa	0,6	17,9	18,2	1,6	0,0	118,0	118,4	0,3	0,0
Maíz chala	0,4	8,1	11,8	45,7	0,1	94,9	97,2	2,5	0,0
Arveja grano seco	0,4	4,6	3,4	-26,1	-0,5	5,2	4,0	-23,9	-0,1
PECUARIA	43,7			3,6	1,7			8,0	3,6
Carne de ave ^{3/}	31,1	25,3	25,9	2,5	0,8	151,2	167,5	10,8	3,4
Huevo	5,3	5,7	6,5	14,1	0,7	40,8	41,0	0,5	0,0
Leche	2,8	11,6	11,8	1,4	0,0	74,6	76,7	2,8	0,1
Carne de porcino ^{3/}	2,0	1,6	1,6	3,3	0,1	9,8	10,2	3,5	0,1
SECTOR AGROPECUARIO	100,0			-0,6	-0,6			11,5	11,5

Nota: Debido al redondeo de los datos parciales, los totales pueden diferir de la suma de las partes.

1/ Cifras preliminares.

2/ A precios de 2007.

3/ Peso neto.

Fuente: Ministerio de Agricultura y Riego.

Elaboración: BCRP, Sucursal Trujillo. Departamento de Estudios Económicos.

- El resultado del **subsector agrícola** (-4,3 por ciento) responde a la menor producción de cultivos orientados al mercado interno (-5,6 por ciento), básicamente, por una disminución en la producción de arroz (-94,7 por ciento) explicado por un desfase en el calendario de siembras. El rubro de productos orientados al mercado externo y agroindustria disminuyó 3,0 por ciento, principalmente, por la menor producción de espárrago (-16,7 por ciento) y caña de azúcar (11,0 por ciento).
- El crecimiento del **subsector pecuario** (3,6 por ciento) se explica, básicamente, por la mayor producción de carne de huevo (14,1 por ciento) y ave (2,5 por ciento).

La actividad pesquera se redujo en 95,4 por ciento en julio respecto a similar mes de 2017, generado por la suspensión de las actividades extractivas del recurso anchoveta con fines industriales (producción de harina y aceite) . En los siete primeros meses del año la pesca crece 17,8 por ciento.

La Libertad: Producción pesquera ^{1/} (En TM)

	Julio			Enero - Julio		
	2017	2018	Var.% ^{2/}	2017	2018	Var.% ^{2/}
Consumo Humano Directo	515	350	-32,1	5 546	5 692	2,6
. Fresco	515	350	-32,1	5 546	5 692	2,6
Consumo Industrial	43 058	0	-100,0	677 702	803 146	18,5
. Anchoveta	43 058	0	-100,0	677 702	803 146	18,5
. Otras Especies	0	0	0,0	0	0	0,0
SECTOR PESCA			-95,4			17,8

^{1/} Cifras preliminares.

^{2/} Variación a precios de 2007.

Fuente: Ministerio de la Producción.

Elaboración: BCRP, Sucursal Trujillo. Departamento de Estudios Económicos.

- la **actividad pesquera** disminuyó 95,4 por ciento interanual en julio por un efecto estadístico base negativo, generado por la suspensión de las actividades extractivas del recurso anchoveta con fines industriales (producción de harina y aceite), en contraste a julio de 2017 en que las labores de pesca continuaron de manera regular. Cabe señalar que la pesca de este recurso fue suspendida tras haber cumplido con la cuota asignada para la primera temporada del presente año en la zona norte-centro.
- Con relación a la **temperatura superficial del mar** (TSM), medida por el Instituto del Mar del Perú (IMARPE) en diferentes puntos fijos a lo largo del litoral de La Libertad (Pacasmayo, Malabrigo, Huanchaco, Salaverry y Puerto Morín), ésta registró en julio del presente año un valor promedio de 16,9°C, valor neutral o similar respecto a su histórico normal (16,9°C). La Comisión Multisectorial encargada del Estudio Nacional del Fenómeno El Niño, en comunicado oficial manifiesta que en la costa norte de Perú se espera el arribo de una onda Kelvin fría en la segunda quincena de agosto y luego una onda Kelvin cálida a inicios de setiembre; esta última contribuiría a un leve incremento de la temperatura superficial del mar.
- En agosto, el **precio promedio de la harina de pescado** (US\$ 1 475 por tonelada) no tuvo variación respecto al mes anterior; a pesar de esto, se observó un aumento de 13,5 por ciento con relación a igual mes del año 2017.

Cotización de la harina de pescado (US\$/tonelada - Hamburgo)

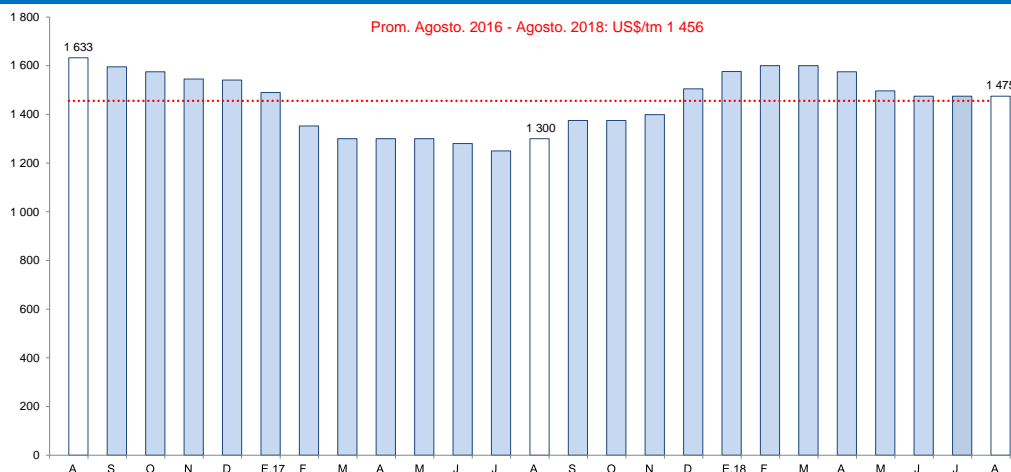

Fuente: Reuters y Bloomberg.

La producción minera registró una disminución en julio de 18,9 por ciento interanual, puesto que se contrajo la extracción de todos los minerales (oro, plata, cobre, zinc y plomo). En los siete primeros meses del año, el sector cayó 16,2 por ciento.

La Libertad: Producción Minera ^{1/} (Var. % real respecto al mismo periodo del año anterior)

Estructura Porcentual 2017 ^{2/}	Julio			Enero - Julio			
	2018	Var. %	Contribución %	2018	Var. %	Contribución %	
Oro (Onzas troy)	96,6	99 925	-18,1	-17,6	669 583	-14,9	-14,3
Plata (Onzas troy)	2,2	120 887	-12,6	-0,2	881 387	-15,2	-0,3
Cobre (TMF)	0,7	0	-100,0	-0,6	0	-100,0	-0,9
Zinc (TMF)	0,3	0	-100,0	-0,3	0	-100,0	-0,5
Plomo (TMF)	0,1	0	-100,0	-0,1	0	-100,0	-0,2
SECTOR MINERÍA ^{2/}	100,0		-18,9	-18,9		-16,2	-16,2

^{1/} Cifras preliminares.

^{2/} A precios de 2007.

Fuente: Ministerio de Energía y Minas.

Elaboración: BCRP, Sucursal Trujillo. Departamento de Estudios Económicos.

- La **actividad minera** presentó por noveno mes consecutivo cifras negativas de crecimiento. En julio cayó 18,9 por ciento interanual, debido a la menor extracción de todos los minerales: oro (-18,1 por ciento), plata (-12,6 por ciento), cobre, zinc y plomo (los tres últimos en -100,0 por ciento). La menor producción de oro contribuyó con 17,6 puntos porcentuales a la caída del sector en el mes.
- La **cotización promedio del oro** en agosto fue de US\$/oz.tr. 1 201, cifra inferior en 3,0 por ciento a la registrada el mes anterior, debido al fortalecimiento del dólar estadounidense frente a sus principales contrapartes y las expectativas por un alza de la tasa de interés de Reserva Federal. Respecto a similar mes del año 2017, el precio promedio del oro se contrajo 6,3 por ciento.

La Libertad: Evolución de la producción minera ^{1/} (Var. % real respecto a similar mes del año anterior)

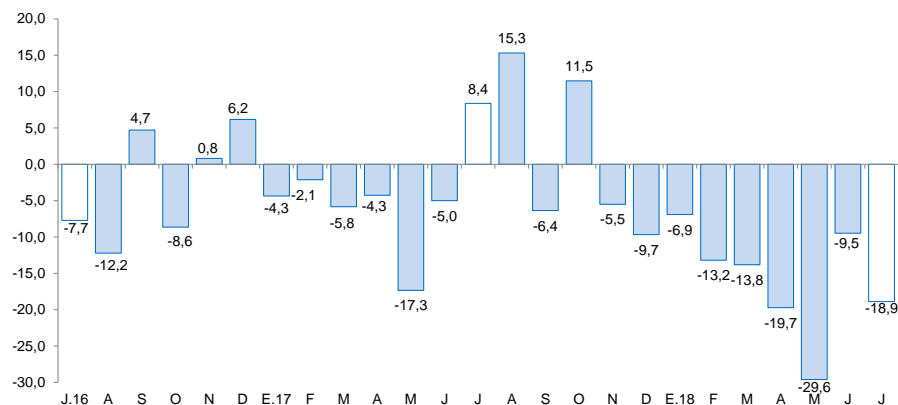

^{1/} A precios de 2007

Fuente: MINEM

Cotización internacional de oro (US\$/oz.tr. promedio mensual – London Metal Exchange)

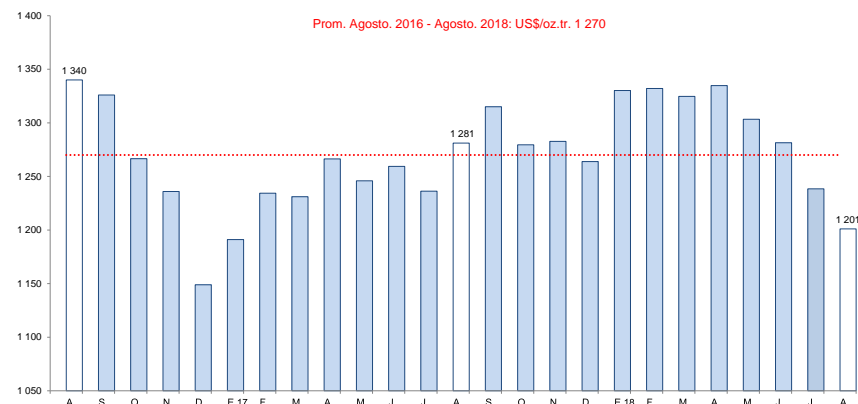

Fuente: Bloomberg.

En julio, la manufactura disminuyó 1,8 por ciento respecto a similar mes de 2017. Durante los primeros siete meses del año, la manufactura acumuló una tasa de crecimiento de 8,9 por ciento comparada con igual periodo de 2017.

La Libertad: Producción manufacturera

(Variación % real respecto al mismo periodo del año anterior)

Ramras de actividad	Estructura porcentual 2016 ^{2/}	Julio		Enero - Julio	
		Var.%	Contribución ^{3/}	Var.%	Contribución ^{3/}
MANUFACTURA PRIMARIA	31,2	-26,1	-9,3	13,1	4,3
Productos cárnicos	1,3	31,9	0,5	8,8	0,1
Harina y aceite de pescado	3,7	-100,0	-4,8	22,0	2,2
Azúcar	26,2	-16,8	-5,0	9,3	2,0
MANUFACTURA NO PRIMARIA	68,8	11,7	7,5	6,8	4,6
Alimentos y bebidas	48,0	9,9	4,4	6,1	3,1
Conservación de frutas y hortalizas	13,2	41,0	3,3	13,4	2,0
Productos lácteos	0,7	-65,7	-0,8	-12,6	-0,2
Harina de trigo	2,5	47,0	0,7	15,2	0,2
Sémola de trigo	0,0	-	-	-	-
Alimentos para animales	14,6	1,2	0,2	5,4	0,9
Galletas	2,9	5,5	0,2	16,4	0,4
Chocolate	0,0	9,6	0,0	12,2	0,0
Alcohol etílico	2,0	13,7	0,3	27,4	0,4
Ron y otras bebidas	1,1	10,7	0,2	12,4	0,2
Bebidas gaseosas	10,9	5,0	0,5	-7,2	-0,8
Fabricación productos textiles	1,5	-24,2	-0,6	-15,6	-0,3
Hilados de algodón	1,5	-24,2	-0,6	-15,6	-0,3
Curtido y adobo de cueros, calzado	0,7	1,0	0,0	-12,4	-0,1
Productos de madera y otros	3,7	-	-	-	-
Tableros aglomerados	3,7	-	-	-	-
Papel y productos de papel	2,9	72,8	1,6	41,8	0,8
Papel y cartón	2,9	72,8	1,6	41,8	0,8
Actividades de edición e impresión	0,2	-2,0	0,0	-4,8	0,0
Productos de plástico	2,2	37,0	0,8	17,4	0,4
Sacos de polipropileno	1,7	22,5	0,4	3,8	0,1
Tela arpillera	0,4	101,6	0,4	133,5	0,3
Productos minerales no metálicos	8,0	4,7	0,4	0,0	0,0
Cemento	8,0	4,7	0,4	0,0	0,0
Vehículos automotores	1,5	43,8	0,8	48,7	0,7
Carrocerías	1,5	43,8	0,8	48,7	0,7
SECTOR MANUFACTURERA	100,0	-1,8	-1,8	8,9	8,9

1/ Cifras preliminares.
2/ A precios de 1994.
3/ En puntos porcentuales.
Fuente: Gerencia Regional de Agricultura y Riego, Ministerio de la Producción y empresas industriales.
Elaboración: BCRP, Sursucral Trujillo, Departamento de Estudios Económicos.

- El retroceso de la **manufactura primaria** registrado en el mes (-26,1 por ciento) fue determinado, de un lado, por la menor producción de azúcar (-16,8 por ciento) ante la baja molienda de caña (-11,0 por ciento); y, de otro lado, por la paralización de la producción de harina y aceite de pescado ligado a factores de oferta, particularmente, disponibilidad de materia prima ante la suspensión de la pesca de anchoveta. Por el contrario, aumentó la producción de alimentos cárnicos (embutidos) en 31,9 por ciento por mayor demanda.
- La **manufactura no primaria** registró un crecimiento de 11,7 por ciento interanual debido, principalmente, por la mayor producción de la rama de alimentos y bebidas (9,9 por ciento) y de papel y cartón (72,8 por ciento). De igual modo, aumentó la producción de carrocerías (43,8 por ciento), productos de plástico (37,0 por ciento) y minerales no metálicos (cemento, 4,7 por ciento).

La Libertad: Evolución de la producción manufacturera no primaria

(Variación % real respecto al mismo mes del año anterior)

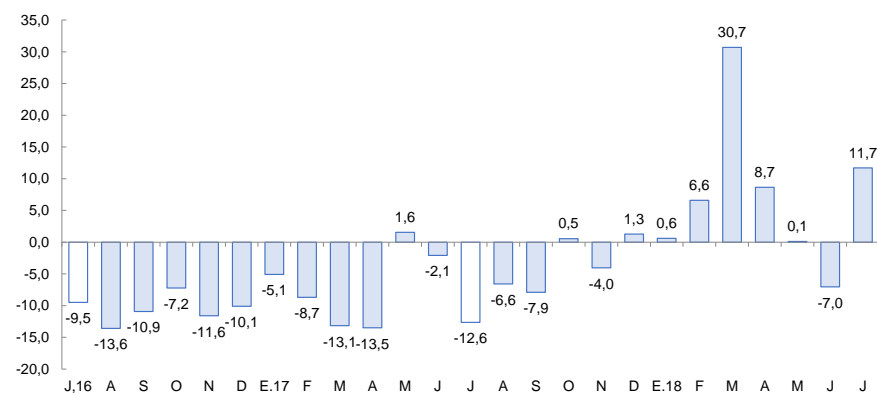

Fuente: Gerencia Regional de Agricultura y Riego, Ministerio de la Producción y empresas industriales.

En el sector construcción, los despachos de cemento disminuyeron 6,2 por ciento en julio con relación a igual mes de 2017 y acumulan una caída de 4,5 por ciento en los siete primeros meses del año.

La Libertad: Despachos de cemento (Var.% real respecto a similar mes del año anterior)

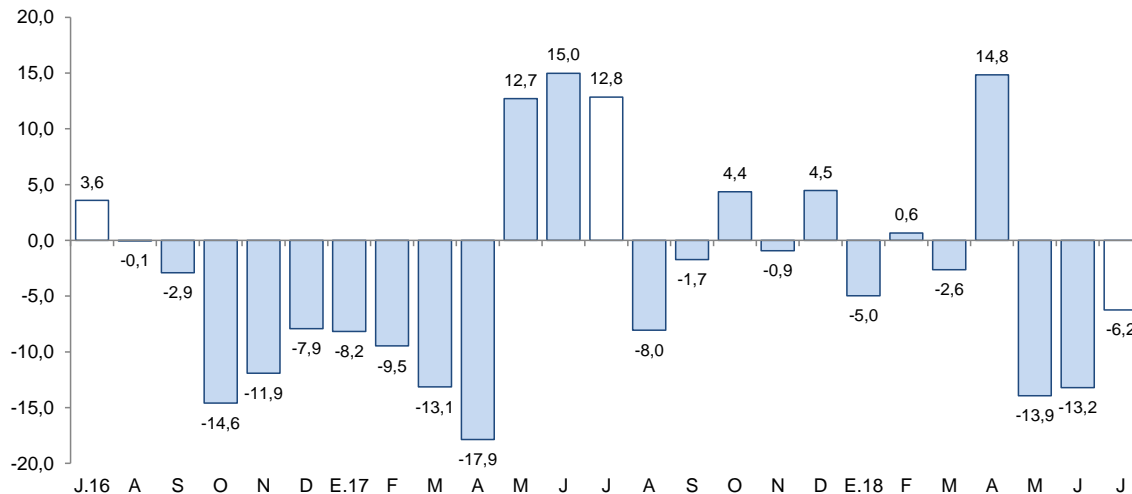

Fuente: Empresa Cementos Pacasmayo S.A.A.

- En el sector construcción, los **despachos de cemento** disminuyeron 6,2 por ciento en julio respecto a igual mes de 2017, por menor ejecución de las obras públicas, aunado a la ralentización de la inversión privada en proyectos inmobiliarios. En el período enero-julio de 2018, los despachos totalizaron un volumen de 314,2 mil Tm, menor en 4,5 por ciento con relación a lo registrado en el periodo comparable de 2017 (329,0 Tm.).

En la Libertad, las exportaciones alcanzaron los US\$ 270 millones en el mes de julio, registrando una disminución de 1,5 por ciento interanual. En los siete primeros meses del año las exportaciones acumulan un crecimiento de 4,8 por ciento.

La Libertad: Exportaciones por grupo de productos ^{1/} (Valor FOB en millones de US\$)

TIPO	Julio			Enero - Julio		
	2017	2018	Var .%	2017	2018	Var %
PRODUCTOS TRADICIONALES	156	137	-12,2	1 135	1 128	-0,6
Mineros	126	110	-12,9	991	964	-2,8
Pesqueros	30	27	-8,9	125	158	26,1
Agrícolas	0	0	-43,8	19	7	-65,6
Petróleo y Derivados	0	0		0	0	
PRODUCTOS NO TRADICIONALES	118	133	12,6	537	624	16,2
Agropecuarios	114	131	14,9	510	588	15,4
Químicos	2	0	-87,7	11	15	31,1
Productos mineros no metálicos	1	2	162,8	9	13	36,5
Maderas y papeles	0	0	-99,8	0	0	371,6
Textiles	0	0	-46,7	1	1	59,6
Otros	1	1	-64,0	6	7	19,6
Pesqueros	0	0	-	0	0	-
Metal - mecánico	0	0	-92,1	0	0	48,4
Sidero - metalúrgico y joyería	0	0	-90,4	0	0	212,1
TOTAL EXPORTACIONES	275	270	-1,5	1 673	1 753	4,8

^{1/} Cifras preliminares.

^{2/} En puntos porcentuales

^{3/} Variación superior a 1000 por ciento.

FUENTE: SUNAT.

ELABORACIÓN: BCRP - Sucursal Trujillo. Departamento de Estudios Económicos.

- La disminución de las **exportaciones de productos tradicionales** del mes se explican, básicamente por las menores ventas del sector minero (-12,9 por ciento), principalmente de oro (-12,1 por ciento), cuyo volumen embarcado disminuyó 12,3 por ciento.
- Las **exportaciones de productos no tradicionales** del mes (US\$ 133 millones), crecieron por mayores ventas del sector agropecuario (14,9 por ciento); principalmente, arándanos (261,6 por ciento) y paltas frescas (24,3 por ciento), atenuaron el crecimiento, las menores exportaciones de alcohol etílico (-90,3 por ciento), espárragos preparados (-41,8 por ciento) y espárragos frescos (-21,9 por ciento).

Los principales destinos de las exportaciones totales en los primeros siete meses del año, en términos de valores son: Suiza (23,9 por ciento), Estados Unidos (18,1 por ciento) y Canadá (12,0 por ciento). Para los tres países el principal producto exportado es oro. Por otra parte, con relación a las exportaciones agropecuarias, los principales países de destino son: Estados Unidos (36,0 por ciento), Países Bajos (17,8 por ciento) y Ecuador (14,2 por ciento); para Estados Unidos y Países Bajos el principal producto exportado es Palta Fresca y para Ecuador, alimentos para animales.

El saldo del crédito directo total de las instituciones financieras a julio (S/ 8 541 millones) registró un crecimiento interanual de 7,6 por ciento. El crédito en moneda nacional se incrementó en 9,0 por ciento; a diferencia de lo otorgado en moneda extranjera que disminuyó 2,8 por ciento.

La Libertad: Crédito

(Saldos a fin de periodo en millones de soles)

Instituciones	Julio			
	2017	2018	Estructura %	Var. %
Banco de la Nación ^{1/}	203	276	3,2	36,0
Agrobanco ^{2/}	25	14	0,2	-42,2
Banca Múltiple	6 229	6 635	77,7	6,5
Instituciones No Bancarias	1 484	1 615	18,9	8,8
Cajas Municipales	915	967	11,3	5,7
Cajas Rurales	32	32	0,4	-0,3
Edpymes	31	36	0,4	16,1
Empresas Financieras	506	581	6,8	14,7
TOTAL ^{3/}	7 940	8 541	100,0	7,6
En MN	6 973	7 601	89,0	9,0
En ME	967	940	11,0	-2,8

1/ Considera solo los créditos de consumo e hipotecario.

2/ No considera los créditos a las demás empresas del sistema financiero.

3/ Debido al redondeo de los datos parciales, los totales pueden diferir de la suma de las partes.

Fuente: Superintendencia de Banca, Seguros y AFP (SBS).

Elaboración: BCRP, Sucursal Trujillo. Departamento de Estudios Económicos.

- La **tasa de morosidad** fue de 5,5 por ciento al mes de junio, nivel superior en 0,7 puntos porcentuales respecto a similar mes de 2017. Por su parte, la morosidad de las instituciones bancarias (5,3 por ciento) aumentó 0,5 puntos porcentuales y no bancarias (7,1 por ciento) aumentaron en 1,6 puntos porcentuales. En tanto, la tasa de morosidad registrada en el Banco de la Nación (1,4 por ciento) creció en 0,1 punto porcentuales.

La Libertad: Evolución del crédito

(Var. % respecto a similar mes del año anterior)

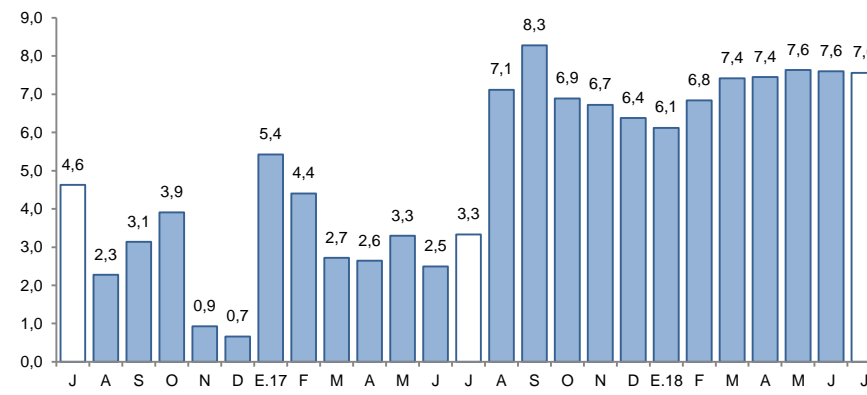

Fuente: Superintendencia de Banca, Seguros y AFP (SBS).

La Libertad: Tasa de morosidad ^{1/}

(Porcentaje)

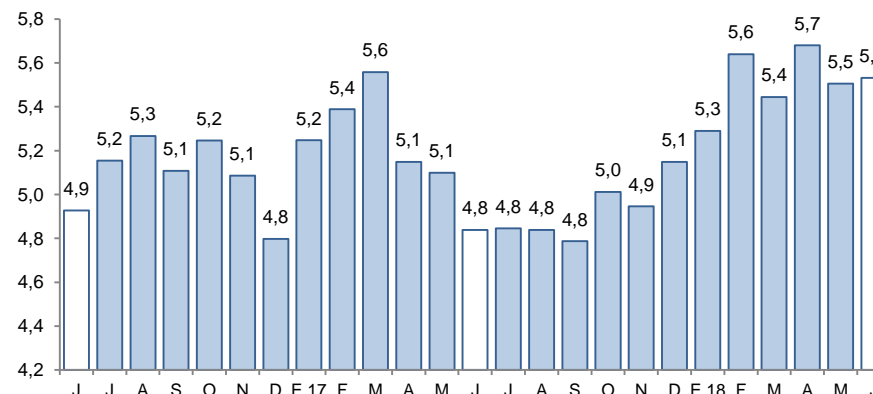

1/ Morosidad = (créditos vencidos + créditos en cobranza judicial) / colocaciones brutas.

Fuente: Superintendencia de Banca, Seguros y AFP (SBS).

Los depósitos en las instituciones financieras de La Libertad a julio (S/ 6 173 millones) presentaron un aumento interanual de 9,6 por ciento, superior de la tasa de crecimiento registrada en similar mes del año anterior (8,5 por ciento).

La Libertad: Depósitos

(Saldos a fin de periodo en millones de soles)

Instituciones	Julio		Estructura %	Var. %
	2017	2018		
Banco de la Nación	623	704	11,4	13,1
Banca Múltiple	3 699	3 993	64,7	7,9
Instituciones No Bancarias	1 313	1 476	23,9	12,4
Cajas Municipales	1 082	1 215	19,7	12,4
Cajas Rurales	15	21	0,3	38,8
Empresas Financieras	216	240	3,9	11,0
TOTAL ^{1/}	5 634	6 173	100,0	9,6
Depósitos a la vista	1 134	1 278	20,7	12,8
Depósitos de ahorro	2 327	2 633	42,7	13,1
Depósitos a plazo	2 173	2 261	36,6	4,1
En MN	4 213	4 682	75,8	11,1
En ME	1 421	1 491	24,2	5,0

1/ Debido al redondeo de los datos parciales, los totales pueden diferir de la suma de las partes.

Fuente: Superintendencia de Banca, Seguros y AFP (SBS).

Elaboración: BCRP, Sucursal Trujillo. Departamento de Estudios Económicos.

La Libertad: Evolución de los depósitos

(Var.% respecto a similar mes del año anterior)

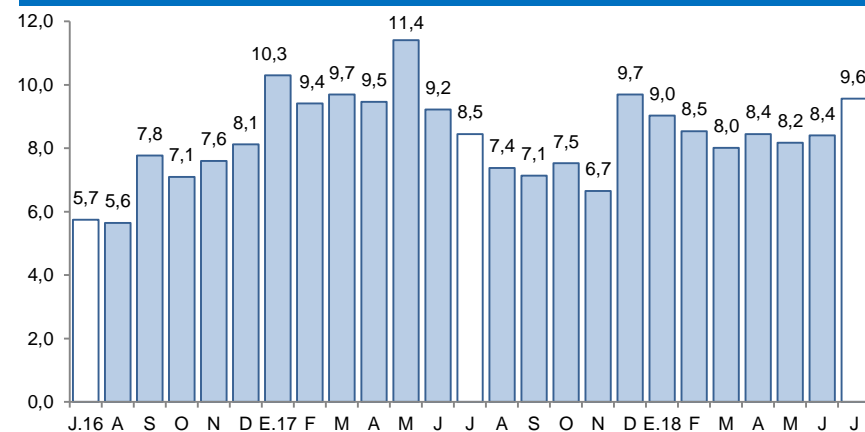

Fuente: Superintendencia de Banca, Seguros y AFP (SBS).

- Según el **tipo de institución**, los depósitos en la banca múltiple que cuentan con una participación del 64,7 por ciento en los depósitos totales, registraron un crecimiento interanual de 7,9 por ciento en julio. En las instituciones no bancarias, los depósitos aumentaron 12,4 por ciento impulsados por las mayores captaciones de las cajas rurales (38,8 por ciento), las cajas municipales (12,4 por ciento) y las empresas financieras (11,0 por ciento). En lo referente a los depósitos en el Banco de la Nación, que concentraron el 11,4 por ciento de los depósitos totales, aumentaron en 13,1 por ciento.

La inversión pública en La Libertad en julio se redujo 19,2 por ciento interanual, como resultado de la menor inversión de los Gobiernos locales (-26,9 por ciento) y del Gobierno regional (-5,3 por ciento).

La Libertad: Inversión pública ^{1/}

(En millones de soles)

Niveles de gobierno	Julio			Enero - Julio		
	2017	2018	Var. % real	2017	2018	Var. % real
Gobierno Nacional	9	12	28,5	58	92	57,4
Gobierno Regional	16	15	-5,3	96	69	-27,9
Gobiernos locales	85	63	-26,9	343	302	-12,9
Total	110	90	-19,2	496	463	-7,5

1/ Información actualizada al 31 de julio de 2018.

2/ Comprende el total de gasto corriente.

Fuente: Ministerio de Economía y Finanzas (MEF).

Elaboración: BCRP, Sucursal Trujillo. Departamento de Estudios Económicos.

La Libertad: Evolución de la inversión pública

(Var.% real respecto a similar mes del año anterior)

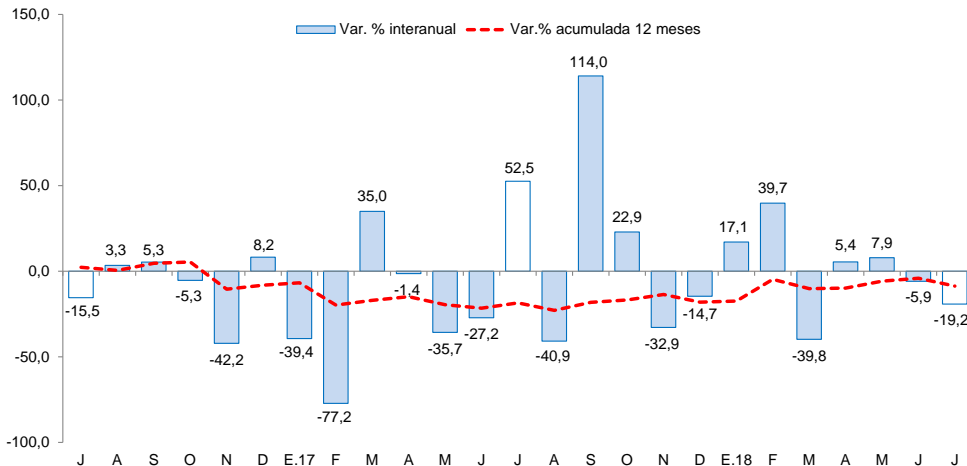

Fuente: Ministerio de Economía y Finanzas (MEF).

- La **inversión pública** en julio se redujo 19,2 por ciento interanual, como resultado de la menor inversión de los Gobiernos locales (-26,9 por ciento) y del Gobierno regional (-5,3 por ciento), que contrarrestaron el crecimiento del Gobierno nacional (28,5 por ciento). En los siete primeros meses del año, la inversión acumula una caída de 7,5 por ciento, por una menor ejecución de obras del Gobierno regional (-27,9 por ciento) y de los Gobiernos locales (-12,9 por ciento), mientras que en el Gobierno nacional mostró un desempeño positivo (57,4 por ciento).
- Entre los principales proyectos que el **Gobierno nacional** desembolsó en el mes: “Mejoramiento de los servicios de salud del hospital distrital de Pacasmayo, distrito de Pacasmayo, provincia de Pacasmayo”(S/ 2,0 millones) y “Concesiones viales” (S/ 1,4 millones).
- Por el **Gobierno regional**: “Mejoramiento del servicio de educación secundaria de la I.E. N° 66 Cesar Abraham Vallejo Mendoza del centro poblado de Chequen, distrito de Chepén, provincia de Chepén” (S/ 3,3 millones) y “Mejoramiento del servicio educativo en la I.E. N° 81605 San Idelfonso distrito de Laredo - provincia de Trujillo” (S/ 2,1 millones).
- Por **Gobiernos locales**: “Mejoramiento de los servicios educativos en la I.E. Santa Edelmira en la urbanización Santa Edelmira, distrito de Victor Larco herrera – Trujillo” (S/ 3,6 millones) y “Mejoramiento del servicio de educación de la I.E. N° 80092 Carlos Wiesse de la localidad de Chao, distrito de Chao” (S/ 1,9 millones).