



BANCO CENTRAL DE RESERVA DEL PERÚ

La Libertad: Síntesis de Actividad Económica - Enero 2018 -

**Departamento de Estudios Económicos
Sucursal Trujillo**

Miércoles 25 de abril de 2018

El Banco Central de Reserva del Perú (BCRP) considera importante presentar un conjunto de indicadores sectoriales de la actividad económica regional, cuya base estadística es recopilada de las siguientes fuentes de información: INEI, MINAGRI, MINEM, PRODUCE, SBS, SUNAT, MEF y empresas.

En la actividad primaria, el sector pesca y la producción agropecuaria crecieron 104,8 por ciento y 4,1 por ciento, respectivamente; por el contrario, la actividad minera cayó 6,9 por ciento.

Actividad Primaria

- La **producción agropecuaria** aumentó 4,1 por ciento interanual en enero, debido al buen desempeño del subsector pecuario (5,4 por ciento) y agrícola (2,6 por ciento).
- En enero, la **actividad pesquera** creció 104,8 por ciento respecto a igual mes de 2017 debido a los mayores niveles de desembarque de la pesca industrial de anchoveta (117,7 por ciento).
- El **sector minero** evidenció una caída de 6,9 por ciento respecto a enero de 2017, debido a la menor producción de todos los minerales (oro, plata, cobre, zinc y plomo).

La Libertad: Evolución de la producción agropecuaria ^{1/} (Var.% real respecto a similar mes del año anterior)

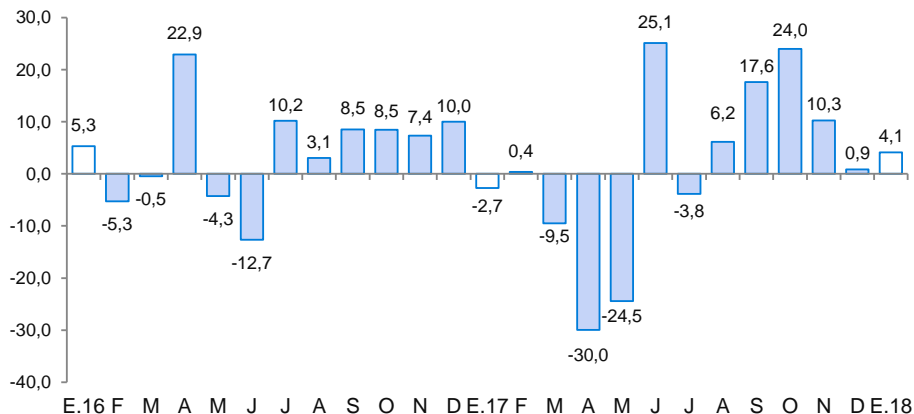

^{1/} A precios de 2007
Fuente: MINAGRI

La Libertad: Evolución de la producción minera ^{1/} (Var.% real respecto a similar mes del año anterior)

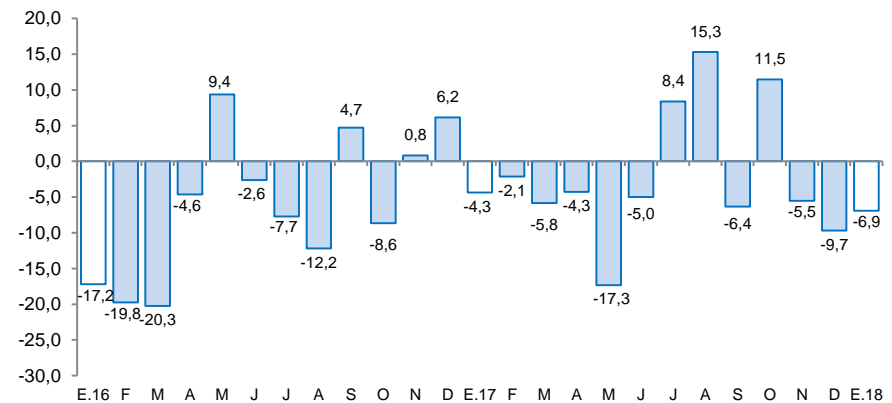

^{1/} A precios de 2007
Fuente: MINEM

Respecto a otros indicadores de la actividad económica del departamento, mostraron crecimiento interanual en el mes: la inversión pública (17,1 por ciento), manufactura (11,0 por ciento), crédito total (6,1 por ciento) y las exportaciones (3,7 por ciento). Por otro lado, decrecieron los despachos de cemento (-5,0 por ciento).

La Libertad: Otros indicadores de actividad económica

(Variación % respecto a similar mes del año anterior)

| | Ago.17 | Set.17 | Oct.17 | Nov.17 | Dic.17 | Ene.18 |
|---------------------------------|---------|---------|--------|---------|---------|--------|
| Producción industrial | ↓ -4,4 | ↓ -9,9 | ↑ 4,0 | ↓ -13,1 | ↓ -19,4 | ↑ 11,0 |
| Despacho de cemento | ↓ -8,0 | ↓ -1,7 | ↑ 4,4 | ↓ -0,9 | ↑ 4,5 | ↓ -5,0 |
| Exportaciones | ↑ 47,4 | ↑ 25,3 | ↑ 0,1 | ↑ 6,1 | ↓ -2,4 | ↑ 3,7 |
| Crédito total | ↑ 7,1 | ↑ 8,3 | ↑ 6,9 | ↑ 6,7 | ↑ 6,4 | ↑ 6,1 |
| Inversión pública ^{1/} | ↓ -40,9 | ↑ 114,0 | ↑ 22,9 | ↓ -32,9 | ↓ -14,7 | ↑ 17,1 |

1/ En términos reales.

Fuentes: BCRP - Sucursal Trujillo, SUNAT y MEF.

La actividad agropecuaria creció 4,1 por ciento en enero, debido a la mayor producción pecuaria (5,4 por ciento) y agrícola (2,6 por ciento).

La Libertad: Producción de principales productos agropecuarios ^{1/}

(Miles de toneladas)

| Subsectores | Estructura Porcentual 2016 ^{2/} | Enero | | | |
|---|--|-------|-------|--------------|----------------|
| | | 2017 | 2018 | Var. % | Contribución % |
| AGRÍCOLA | 56,2 | | | 2,6 | 1,2 |
| Orientada al mercado externo y agroindustria ^{2/} | 35,9 | | | 8,7 | 3,1 |
| Espárrago | 12,6 | 12,4 | 12,0 | -3,5 | -0,5 |
| Caña de azúcar | 7,5 | 409,2 | 393,5 | -3,8 | -0,4 |
| Arándano | 5,0 | 1,8 | 3,2 | 75,5 | 4,8 |
| Palta | 5,3 | 1,0 | 1,2 | 10,1 | 0,0 |
| Maíz amarillo duro | 2,7 | 5,5 | 5,7 | 3,8 | 0,1 |
| Uva | 1,8 | 5,2 | 3,5 | -32,9 | -1,0 |
| Alcachofa | 0,7 | 0,0 | 0,0 | 0,0 | 0,0 |
| Páprika | 0,4 | 0,1 | 0,1 | 26,3 | 0,0 |
| Orientada al mercado interno ^{2/} | 20,3 | | | -17,9 | -1,9 |
| Arroz cáscara | 6,9 | 1,6 | 1,0 | -40,2 | -0,2 |
| Papa | 4,8 | 26,8 | 20,1 | -25,0 | -1,2 |
| Trigo | 1,2 | 0,0 | 0,0 | 0,0 | 0,0 |
| Cebada grano | 0,9 | 0,0 | 0,0 | 0,0 | 0,0 |
| Maíz amiláceo | 0,7 | 0,0 | 0,0 | 0,0 | 0,0 |
| Alfalfa | 0,7 | 15,9 | 14,3 | -10,2 | -0,1 |
| Maíz chala | 0,4 | 13,4 | 16,9 | 25,5 | 0,1 |
| Arveja grano seco | 0,4 | 0,0 | 0,0 | 0,0 | 0,0 |
| PECUARIO | 43,8 | | | 5,4 | 2,9 |
| Carne de ave ^{3/} | 31,3 | 20,7 | 22,7 | 9,7 | 3,6 |
| Huevo | 5,4 | 6,0 | 5,3 | -11,3 | -0,8 |
| Leche | 2,7 | 9,9 | 10,0 | 0,4 | 0,0 |
| Carne de porcino ^{3/} | 1,8 | 1,5 | 1,5 | 2,6 | 0,1 |
| SECTOR AGROPECUARIO | 100,0 | | | 4,1 | 4,1 |

Nota: Debido al redondeo de los datos parciales, los totales pueden diferir de la suma de las partes.

1 / Cifras preliminares.

2/ A precios de 2007.

3/ Peso neto.

Fuente: Ministerio de Agricultura y Riego.

Elaboración: BCRP, Sucursal Trujillo. Departamento de Estudios Económicos.

- El desempeño positivo del **subsector pecuario** se explica por la mayor producción de carne de ave (9,7 por ciento) y carne de porcino (2,6 por ciento), pese a la caída en la producción de huevos (-11,3 por ciento).
- El incremento de la **producción agrícola** responde a la mayor oferta de cultivos orientados al mercado externo y agroindustria (8,7 por ciento), donde destaca la mayor producción de arándano (75,5 por ciento) y maíz amarillo duro (3,8 por ciento); en ambos casos por un mayor rendimiento por hectárea. En los cultivos orientados al mercado interno (-17,9 por ciento), disminuyeron: papa (-25,0 por ciento), debido a menores áreas cosechadas; arroz cáscara (-40,2 por ciento), por menor área cosechada y menor rendimiento en campo; y alfalfa (-10,2 por ciento), debido a un menor rendimiento.

La actividad pesquera creció 104,8 por ciento interanual en enero, impulsada por la pesca industrial de anchoveta (117,7 por ciento), favorecida por la mayor disponibilidad de la especie en edad adulta.

La Libertad: Producción pesquera ^{1/}
(En TM)

| | Enero | | |
|-------------------------------|----------------|----------------|---------------------|
| | 2017 | 2018 | Var.% ^{2/} |
| Consumo Humano Directo | 1 529 | 797 | -47,9 |
| . Fresco | 1 529 | 797 | -47,9 |
| Consumo Industrial | 110 385 | 240 344 | 117,7 |
| . Anchoveta | 110 385 | 240 344 | 117,7 |
| . Otras Especies | 0 | 0 | 0,0 |
| SECTOR PESCA | | | 104,8 |

^{1/} Cifras preliminares.

^{2/} Variación a precios de 2007.

Fuente: Ministerio de la Producción.

Elaboración: BCRP, Sucursal Trujillo. Departamento de Estudios Económicos.

- En enero, el sector **pesca** creció 104,8 por ciento, impulsada por la pesca industrial de anchoveta cuyo desembarque aumentó de 110,3 mil Tm. a 240,3 mil Tm. (117,7 por ciento), favorecida por la mayor disponibilidad de la especie en edad adulta. Por otra parte, la pesca artesanal de diversas especies para el consumo humano directo en estado fresco disminuyó 47,9 por ciento como reflejo del menor desembarque de las especies: caballa (disminuyó de 617,4 a 146,0 Tm.), lisa (pasó de 492,6 a 183,2 Tm.), bonito (de 125,1 a 1,5 Tm.), entre otras especies. Aunque se registraron mayores desembarques de perico, lorna, raya, cachema.
- Con relación a la **temperatura superficial del mar (TSM)**, medida por IMARPE en diferentes puntos fijos a lo largo del litoral de La Libertad, ésta registró en enero del presente año un valor promedio de 16,5°C, ubicándose a 1,0°C por debajo (anomalía negativa) de su histórico normal (17,5°C). La Comisión Multisectorial encargada del Estudio Nacional del Fenómeno El Niño, en comunicado oficial manifiesta que las condiciones frías de la superficie del mar se han mantenido en la región Niño 1+2 (zona norte del mar peruano), así como a lo largo de la costa.
- La **cotización promedio de la harina de pescado** en febrero de 2018 (US\$ 1 600 por tonelada) creció 1,5 por ciento respecto al mes anterior (US\$/T.M. 1 576); asimismo, se evidenció un aumento de 18,3 por ciento con relación a igual mes del año 2017.

Cotización de la harina de pescado
(US\$/tonelada - Hamburgo)

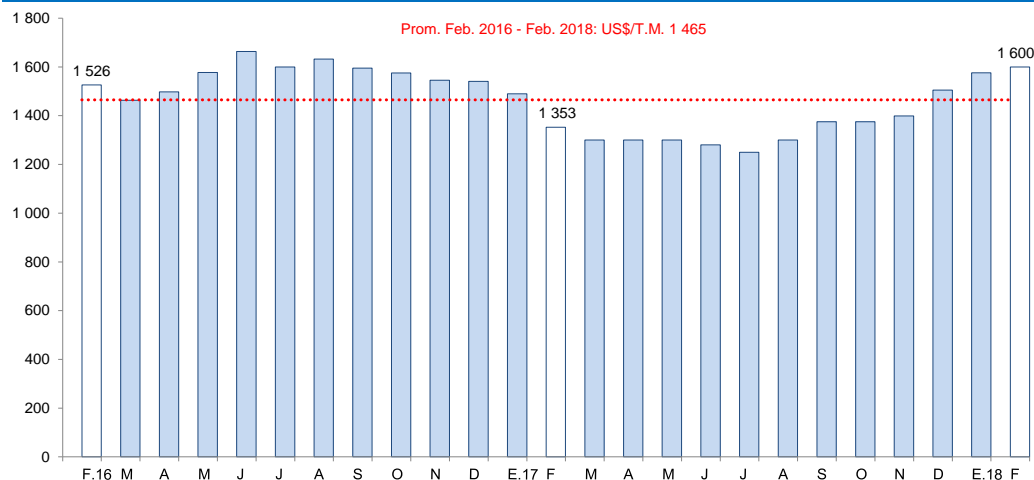

Fuente: Reuters y Bloomberg.



La producción minera registró una disminución de 6,9 por ciento en enero, explicado por la menor producción de todos los minerales.

La Libertad: Producción Minera ^{1/}

(Var. % real respecto al mismo periodo del año anterior)

| | Estructura Porcentual | | Enero | |
|-------------------------------------|-----------------------|---------|-------------|----------------|
| | 2016 ^{2/} | 2018 | Var.% | Contribución % |
| Oro (Onzas troy) | 96,1 | 97 740 | -4,9 | -4,7 |
| Plata (Onzas troy) | 2,4 | 142 000 | -9,3 | -0,2 |
| Cobre (TMF) | 0,8 | 0 | -100,0 | -1,2 |
| Zinc (TMF) | 0,4 | 0 | -100,0 | -0,6 |
| Plomo (TMF) | 0,2 | 0 | -100,0 | -0,2 |
| SECTOR MINERÍA ^{2/} | 100,0 | | -6,9 | -6,9 |

^{1/} Cifras preliminares.

^{2/} A precios de 2007.

Fuente: Ministerio de Energía y Minas.

Elaboración: BCRP, Sucursal Trujillo. Departamento de Estudios Económicos.

- El **sector minero** mostró un retroceso de 6,9 por ciento interanual en enero. Este comportamiento se sustenta en la menor producción de todos los minerales, principalmente de oro (-4,9 por ciento), debido a la menor extracción de las empresas: Consorcio Minero Horizonte S.A. (-40,3 por ciento) y La Arena S.A. (-2,8 por ciento), cuya participación en la producción de oro en el mes es de 11,7 por ciento y 14,5 por ciento, respectivamente.
- El **precio promedio del oro** en febrero de 2018 (US\$/oz.tr. 1 332), tuvo un leve aumento de 0,1 por ciento respecto al mes anterior. Este resultado es explicado por la depreciación del dólar frente a sus principales contrapartes.

La Libertad: Evolución de la producción minera ^{1/}

(Var.% real respecto a similar mes del año anterior)

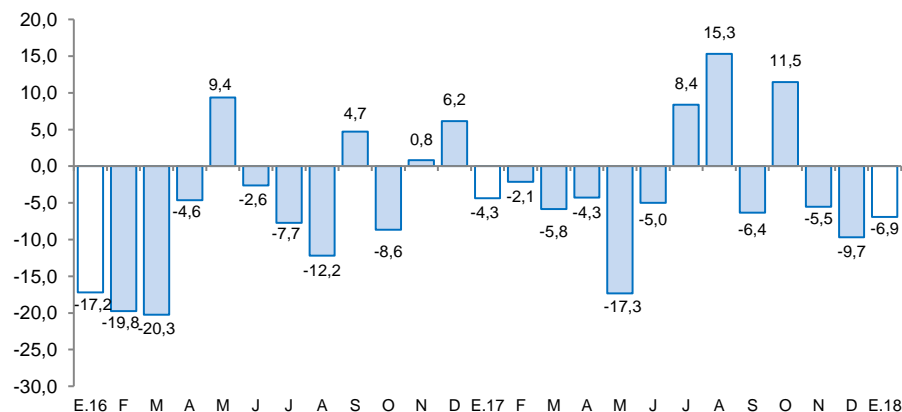

^{1/} A precios de 2007

Fuente: MINEM

Cotización internacional de oro

(US\$/oz.tr. promedio mensual – London Metal Exchange)

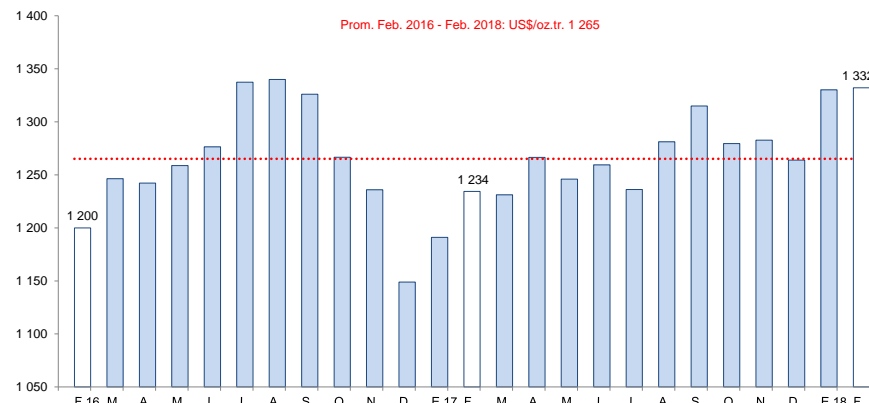

Fuente: Bloomberg.

Al inicio de 2018, la actividad manufacturera creció 11,0 por ciento por la mayor producción de harina y aceite de pescado (114,4 por ciento).

La Libertad: Producción manufacturera

(Variación % real respecto al mismo periodo del año anterior)

| Ramas de actividad | Estructura porcentual 2016 ^{2/} | Enero | |
|---|--|-------------|----------------------------|
| | | Var.% | Contribución ^{3/} |
| MANUFACTURA PRIMARIA | 31,2 | 29,1 | 10,6 |
| Productos cárnicos | 1,3 | 4,4 | 0,0 |
| Harina y aceite de pescado | 3,7 | 114,4 | 10,7 |
| Azúcar | 26,2 | -0,7 | -0,2 |
| MANUFACTURA NO PRIMARIA | 68,8 | 0,6 | 0,4 |
| Alimentos y bebidas | 48,0 | 1,1 | 0,5 |
| Conservación de frutas y hortalizas | 13,2 | -8,8 | -1,8 |
| Productos lácteos | 0,7 | -7,4 | -0,1 |
| Harina de trigo | 2,5 | 2,9 | 0,0 |
| Sémola de trigo | 0,0 | - | - |
| Alimentos para animales | 14,6 | 6,5 | 0,8 |
| Galletas | 2,9 | 18,3 | 0,3 |
| Chocolate | 0,0 | 25,7 | 0,0 |
| Alcohol etílico | 2,0 | 10,4 | 0,2 |
| Ron y otras bebidas | 1,1 | -31,5 | -0,3 |
| Bebidas gaseosas | 10,9 | 13,8 | 1,4 |
| Fabricación productos textiles | 1,5 | -7,4 | -0,1 |
| Hilados de algodón | 1,5 | -7,4 | -0,1 |
| Curtido y adobo de cueros, calzado | 0,7 | -4,4 | 0,0 |
| Productos de madera y otros | 3,7 | - | - |
| Tableros aglomerados | 3,7 | - | - |
| Papel y productos de papel | 2,9 | -7,3 | -0,2 |
| Papel y cartón | 2,9 | -7,3 | -0,2 |
| Actividades de edición e impresión | 0,2 | -6,1 | 0,0 |
| Productos de plástico | 2,2 | 12,2 | 0,2 |
| Sacos de polipropileno | 1,7 | -4,2 | -0,1 |
| Tela arpillera | 0,4 | 222,5 | 0,2 |
| Productos minerales no metálicos | 8,0 | -8,8 | -0,6 |
| Cemento | 8,0 | -8,8 | -0,6 |
| Vehículos automotores | 1,5 | 63,6 | 0,6 |
| Carrocerías | 1,5 | 63,6 | 0,6 |
| SECTOR MANUFACTURA | 100,0 | 11,0 | 11,0 |

^{1/} Cifras preliminares.

^{2/} A precios de 1994.

^{3/} En puntos porcentuales.

Elaboración: BCRP, Sucursal Trujillo. Departamento de Estudios Económicos.

- El crecimiento de la **industria primaria** (29,1 por ciento) responde a la mayor producción, principalmente de la industria de harina y aceite de pescado (114,4 por ciento) al disponer de materia prima (anchoveta). El resto de productos como el azúcar y productos cárnicos (embutidos), mostraron comportamientos diferenciados: el primero, disminuyó 0,7 por ciento debido a la menor producción registrada en la empresa Agroindustrial Laredo (-11,2 por ciento) asociada a la paralización de la molienda de caña de azúcar por mantenimiento de su ingenio; y el segundo caso, por el contrario, aumentó 4,4 por ciento por mayor demanda.
- La **manufactura no primaria** creció 0,6 por ciento, debido a la mayor producción en los grupos industriales de carrocerías (63,6 por ciento), plásticos (12,2 por ciento) y alimentos y bebidas (1,1 por ciento). El resto de ramas industriales, por el contrario, mostraron un desfavorable desempeño.

La Libertad: Evolución de la producción manufacturera no primaria

(Variación % real respecto al mismo mes del año anterior)

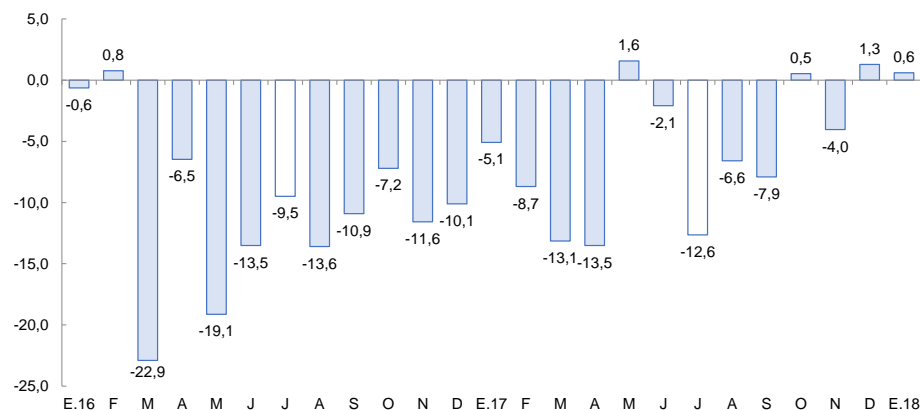

Fuente: Gerencia Regional de Agricultura y Riego, Ministerio de la Producción y empresas industriales.

En el sector construcción, los despachos de cemento disminuyeron en enero 5,0 por ciento respecto a igual mes de 2017.

La Libertad: Despachos de cemento (Var.% real respecto a similar mes del año anterior)

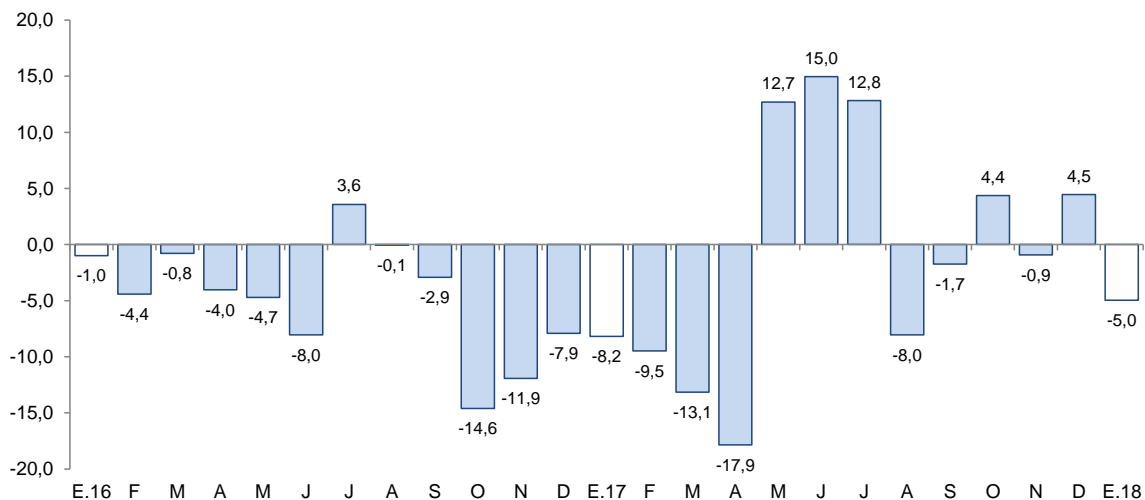

Fuente: Empresa Cementos Pacasmayo S.A.A.

- En el primer mes de 2018, los **despachos de cemento**, totalizaron un volumen de 44,1 mil toneladas, lo que significó una disminución de 5,0 por ciento con relación a lo registrado en enero de 2017 (46,4 mil Tm.); ello está asociado a la menor inversión tanto pública como privada.

Las exportaciones sumaron US\$ 222 millones en enero, mayores en 3,7 por ciento con relación a igual mes de 2017. Las tradicionales disminuyeron 17,1 por ciento y las no tradicionales, por el contrario, crecieron 58,2 por ciento.

La Libertad: Exportaciones por grupo de productos ^{1/} (Valor FOB en millones de US\$)

| TIPO | Enero | | |
|--|------------|------------|--------------|
| | 2017 | 2018 | Var. % |
| PRODUCTOS TRADICIONALES | 155 | 128 | -17,1 |
| Pesqueros | 25 | 0 | -98,1 |
| Agrícolas | 6 | 0 | -95,4 |
| Mineros | 124 | 127 | 3,2 |
| PRODUCTOS NO TRADICIONALES | 59 | 93 | 58,2 |
| Agropecuarios | 55 | 88 | 59,9 |
| Textiles | 0 | 0 | - |
| Maderas y papeles | 0 | 0 | 3/ |
| Químicos | 1 | 4 | 178,5 |
| Productos mineros no metálicos | 2 | 1 | -65,0 |
| Sidero - metalúrgico y joyería | 0 | 0 | - |
| Otros | 1 | 0 | -40,8 |
| OTROS ^{2/} | 0 | 0 | - |
| TOTAL EXPORTACIONES ^{4/} | 214 | 222 | 3,7 |

^{1/} Cifras preliminares.

^{2/} Comprende la venta de combustibles y alimentos a naves extranjeras y la reparación de bienes de capital.

^{3/} Variación superior a 1000 por ciento.

^{4/} Debido al redondeo de los datos parciales, los totales pueden diferir de la suma de las partes.

Fuente: SUNAT.

Elaboración: BCRP. Sucursal Trujillo. Departamento de Estudios Económicos.

- Los **principales destinos** de las exportaciones totales del mes, en términos de valores son: Suiza (29,3 por ciento), Estados Unidos (23,8 por ciento) y Canadá (13,9 por ciento). Para Estados Unidos destacan los arándanos como principal producto exportado, mientras que para Suiza y Canadá, oro. Por otra parte, con relación a las exportaciones agropecuarias, los principales países de destino lo conforman: Estados Unidos (46,3 por ciento), Países Bajos (15,0 por ciento) y Ecuador (14,5 por ciento); para los dos primeros países el principal producto exportado es arándano, mientras que para el último, alimentos para animales.

- La caída de las **exportaciones tradicionales** del mes, se explican principalmente por las menores ventas del sector agrícola (-95,4 por ciento) y pesquero (-98,1 por ciento). En el primer grupo básicamente por azúcar (-97,0 por ciento), cuyo volumen embarcado disminuyó 96,8 por ciento; en el segundo grupo por menores exportaciones de harina de pescado (-98,0 por ciento), con un volumen embarcado menor en 96,6 por ciento. Por su parte el sector minero mostró un ligero crecimiento de 3,2 por ciento, principalmente por oro (3,6 por ciento).
- Las **exportaciones no tradicionales** del mes, crecieron por mayores ventas del sector agropecuario (59,9 por ciento), principalmente, arándanos (184,3 por ciento), uvas frescas (1062,1 por ciento), alimentos para animales (85,7 por ciento), espárragos en conserva (22,8 por ciento) y espárragos frescos (4,8 por ciento); por otra parte, atenuaron el crecimiento, la caída en las exportaciones de pimientos en conserva (-50,5 por ciento) y demás hortalizas en conserva (-65,7 por ciento).

El saldo del crédito directo total de las instituciones financieras a enero (S/ 8 263 millones) registró un crecimiento de 6,1 por ciento. El crédito en moneda nacional se incrementó en 6,1 por ciento y lo otorgado en moneda extranjera, en 6,6 por ciento.

La Libertad: Crédito

(Saldos a fin de periodo en millones de soles)

| Instituciones | Enero | | | |
|---|--------------|--------------|--------------|--------------|
| | 2017 | 2018 | Estructura % | Var. % |
| Banco de la Nación ^{1/} | 194 | 260 | 3,1 | 33,9 |
| Agrobanco ^{2/} | 55 | 17 | 0,2 | -69,5 |
| Banca Múltiple | 6 134 | 6 399 | 77,4 | 4,3 |
| Instituciones No Bancarias | 1 403 | 1 587 | 19,2 | 13,2 |
| Cajas Municipales | 852 | 969 | 11,7 | 13,7 |
| Cajas Rurales | 32 | 33 | 0,4 | 4,3 |
| Edpymes | 27 | 35 | 0,4 | 30,5 |
| Empresas Financieras | 492 | 550 | 6,7 | 11,8 |
| TOTAL ^{3/} | 7 786 | 8 263 | 100,0 | 6,1 |
| En MN | 6 846 | 7 260 | 87,9 | 6,1 |
| En ME | 940 | 1 003 | 12,1 | 6,6 |

1/ Considera solo los créditos de consumo e hipotecario.

2/ No considera los créditos a las demás empresas del sistema financiero.

3/ Debido al redondeo de los datos parciales, los totales pueden diferir de la suma de las partes.

Fuente: Superintendencia de Banca, Seguros y AFP (SBS).

Elaboración: BCRP, Sucursal Trujillo. Departamento de Estudios Económicos.

- La **tasa de morosidad** fue de 5,1 por ciento en diciembre 2017, nivel superior en 0,3 puntos porcentuales respecto a similar mes de 2016. Por su parte, la morosidad de las instituciones no bancarias (5,9 por ciento) aumentó en 0,4 puntos porcentuales. En tanto, la tasa de morosidad registrada en el Banco de la Nación (1,3 por ciento), aumentó en 0,1 puntos porcentuales; mientras que en la banca múltiple (5,1 por ciento), aumento en 0,3 puntos porcentuales.

La Libertad: Evolución del crédito

(Var.% respecto a similar mes del año anterior)

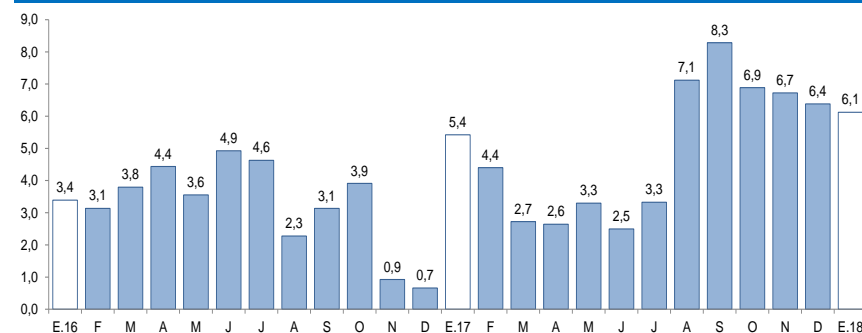

Fuente: Superintendencia de Banca, Seguros y AFP (SBS).

La Libertad: Tasa de morosidad ^{1/}

(Porcentaje)

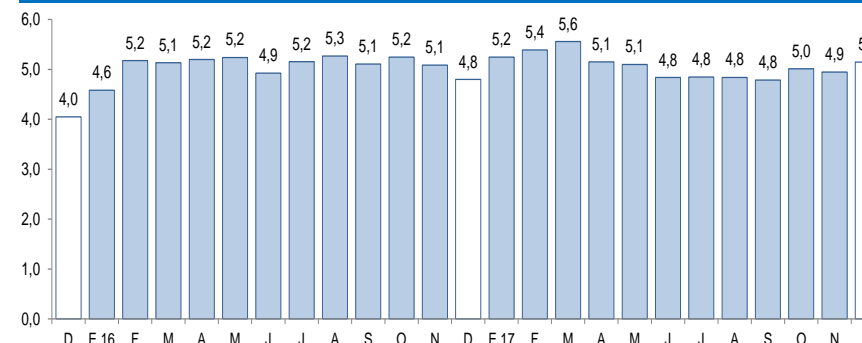

1/ Morosidad = (créditos vencidos + créditos en cobranza judicial) / colocaciones brutas.

Fuente: Superintendencia de Banca, Seguros y AFP (SBS).

Los depósitos en las instituciones financieras de La Libertad a enero (S/ 6 124 millones) presentaron un aumento interanual de 9,0 por ciento, por debajo de la tasa de crecimiento registrada en similar mes del año anterior (10,3 por ciento).

La Libertad: Depósitos

(Saldos a fin de periodo en millones de soles)

| Instituciones | Enero | | | |
|-----------------------------------|--------------|--------------|--------------|-------------|
| | 2017 | 2018 | Estructura % | Var. % |
| Banco de la Nación | 697 | 704 | 11,5 | 1,0 |
| Banca Múltiple | 3 651 | 3 995 | 65,2 | 9,4 |
| Instituciones No Bancarias | 1 268 | 1 426 | 23,3 | 12,4 |
| Cajas Municipales | 1 034 | 1 180 | 19,3 | 14,1 |
| Cajas Rurales | 15 | 22 | 0,4 | 47,6 |
| Empresas Financieras | 220 | 224 | 3,7 | 1,9 |
| TOTAL ^{1/} | 5 617 | 6 124 | 100,0 | 9,0 |
| Depósitos a la vista | 1 300 | 1 414 | 23,1 | 8,7 |
| Depósitos de ahorro | 2 232 | 2 499 | 40,8 | 11,9 |
| Depósitos a plazo | 2 084 | 2 212 | 36,1 | 6,1 |
| En MN | 4 083 | 4 496 | 73,4 | 10,1 |
| En ME | 1 534 | 1 628 | 26,6 | 6,1 |

1/ Debido al redondeo de los datos parciales, los totales pueden diferir de la suma de las partes.

Fuente: Superintendencia de Banca, Seguros y AFP (SBS).

Elaboración: BCRP, Sucursal Trujillo. Departamento de Estudios Económicos.

La Libertad: Evolución de los depósitos

(Var.% respecto a similar mes del año anterior)

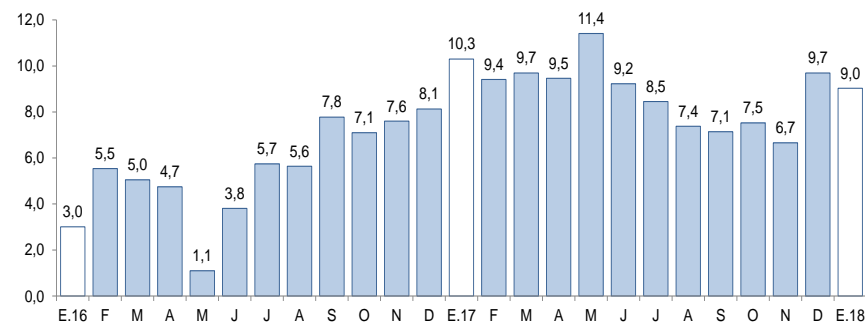

Fuente: Superintendencia de Banca, Seguros y AFP (SBS).

- Según el **tipo de institución**, los depósitos en la banca múltiple que cuentan con una participación del 65,2 por ciento en los depósitos totales, registraron un crecimiento interanual de 9,4 por ciento en enero. En las instituciones no bancarias, los depósitos aumentaron 12,4 por ciento impulsados por las mayores captaciones de las cajas rurales (47,6 por ciento) y de las cajas municipales (14,1 por ciento). En lo referente a los depósitos en el Banco de la Nación, que concentraron el 11,5 por ciento de los depósitos totales, aumentaron en 1,0 por ciento.

La inversión pública correspondiente a los tres niveles de gobierno en La Libertad (S/ 13 millones) registró en el mes un incremento de 17,1 por ciento interanual, en términos reales, por una mayor inversión en los tres niveles de gobierno.

La Libertad: Inversión pública ^{1/} (En millones de soles)

| Niveles de gobierno | Enero | | |
|---------------------|-----------|-----------|-------------|
| | 2017 | 2018 | Var. % real |
| Gobierno Nacional | 1 | 1 | 54,8 |
| Gobierno Regional | 3 | 3 | 2,5 |
| Gobiernos locales | 7 | 9 | 18,9 |
| Total | 11 | 13 | 17,1 |

1/ Información actualizada al 31 de diciembre de 2017.

Fuente: Ministerio de Economía y Finanzas (MEF).

Elaboración: BCRP, Sucursal Trujillo. Departamento de Estudios Económicos.

- La **inversión pública** en enero registró un aumento de 17,1 por ciento interanual, sustentada en el resultado, principalmente, del Gobierno Nacional (54,8 por ciento), seguido por los gobiernos locales (18,9 por ciento) y el Gobierno Regional (2,5 por ciento).
- Los principales proyectos ejecutados por los tres niveles de gobierno fueron:
- Por el **Gobierno Nacional**: “Construcción del paso a desnivel Casagrande en la carretera Panamericana Norte km 616+268” (S/ 0,8 millones) y “Concesiones viales” (S/ 0,1 millones)
- Por el **Gobierno Regional**: “Gestión de proyectos” (S/ 1,5 millones) y “Operación y mantenimiento” (S/ 1,3 millones).
- Por **Gobiernos locales**: “Construcción de la carretera Tayabamba – Ongón, tramo: Cumpán - Utcubamba - Ongón, provincia de Patate - La Libertad” (S/ 1,1 millones), “Instalación del servicio de alcantarillado, letrinas sanitarias y disposición de aguas residuales en el caserío de Corral Colorado, distrito de Curgos - Sanchez Carrión - La Libertad” (S/ 0,8 millones) y “Mejoramiento del servicio de agua potable y alcantarillado sanitario en las calles del sector La Merced barrio 01, sector Mampuesto barrio 01 y del sector Mampuesto barrio 02, distrito de El Porvenir - Trujillo - La Libertad” (S/ 0,7 millones).

La Libertad: Evolución de la inversión pública (Var. % real respecto a similar mes del año anterior)

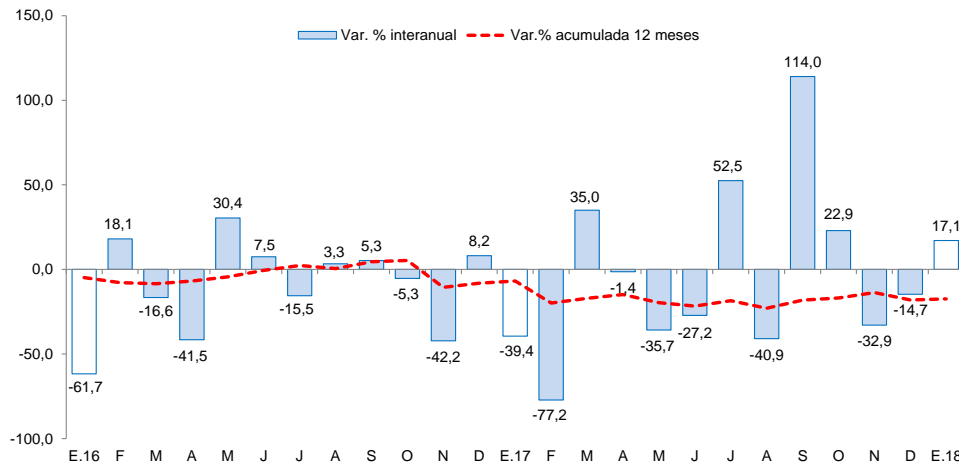

Fuente: Ministerio de Economía y Finanzas (MEF).