



# Ancash: Síntesis de Actividad Económica - Diciembre 2018 -

Departamento de Estudios Económicos  
Sucursal Trujillo

Martes 26 de febrero de 2019

*El Banco Central de Reserva del Perú (BCRP) considera importante presentar un conjunto de indicadores sectoriales de la actividad económica regional, cuya base estadística es recopilada de las siguientes fuentes de información: INEI, MINAGRI, MINEM, PRODUCE, SBS, SUNAT, MEF y empresas.*

## Actividad Primaria

- El **sector agropecuario** disminuyó 4,2 por ciento interanual en diciembre por una menor producción agrícola (-7,2 por ciento) y pecuaria (-0,1 por ciento). En 2018, el sector acumuló un crecimiento de 10,5 por ciento interanual.
- En diciembre, la **actividad pesquera** creció 699,6 por ciento respecto a similar mes de 2017, por un efecto estadístico base, generado por la pesca de anchoveta con fines industriales. En 2018, el sector acumuló un crecimiento de 95,4 por ciento interanual.
- En diciembre, la **actividad minera** creció 5,3 por ciento interanual, explicado por la mayor extracción de cobre (21,9 por ciento). Sin embargo, este crecimiento fue atenuado por la caída en la producción de zinc, molibdeno, plata, oro y plomo. Con respecto al periodo enero-diciembre, el sector acumuló un crecimiento de 3,2 por ciento interanual.

## Otros Indicadores de Actividad Económica

- En diciembre, la **manufactura** creció 96,8 por ciento interanual debido al mayor dinamismo, principalmente, de la industria procesadora de recursos primarios (324,9 por ciento). En 2018, el sector acumuló un crecimiento de 28,9 por ciento interanual.
- En el sector construcción, los **despachos de cemento** aumentaron 2,5 por ciento en diciembre respecto a similar mes de 2017. Asimismo, al finalizar el año 2018, los despachos registraron un crecimiento de 11,4 por ciento interanual.
- Las **exportaciones** sumaron US\$ 409 millones en diciembre y registró una disminución de 12,2 por ciento interanual. Las exportaciones de productos tradicionales disminuyeron 14,2 por ciento, mientras que los productos no tradicionales aumentaron 48,7 por ciento. En 2018, las exportaciones acumuladas (US\$ 4 726 millones) registraron un crecimiento de 19,2 por ciento interanual.
- El saldo del **crédito directo** total a diciembre (S/ 3 822 millones) creció 5,4 por ciento interanual. Las colocaciones en moneda nacional aumentaron en 7,9 por ciento; por el contrario, lo otorgado en moneda extranjera se contrajo 16,6 por ciento.
- La **inversión pública** en diciembre (S/ 422 millones) aumentó 64,7 por ciento, en términos reales, por la mayor inversión ejecutada, básicamente, por el Gobierno nacional (193,1 por ciento), los Gobiernos locales (54,0 por ciento) y del Gobierno regional (22,1 por ciento). En 2018, la inversión pública (S/ 1 548 millones) acumuló un aumento de 49,5 por ciento.

### Ancash: Otros indicadores de actividad económica (Variación % respecto a similar mes del año anterior)

	Jul.18	Ago.18	Set.18	Oct.18	Nov.18	Dic.18
Producción industrial	↑ 11,2	↑ 32,9	↓ -11,7	↑ 26,0	↑ 78,9	↑ 96,8
Despacho de cemento	↑ 4,0	↑ 9,6	↑ 13,1	↑ 29,0	↑ 25,9	↑ 2,5
Exportaciones	↑ 87,0	↑ 51,7	↓ -19,2	↑ 0,3	↑ 1,5	↓ -13,4
Crédito total	↑ 3,1	↑ 3,4	↑ 3,7	↑ 4,8	↑ 5,7	↑ 5,4
Inversión pública <sup>1/</sup>	↑ 2,9	↑ 59,3	↑ 23,4	↑ 52,4	↑ 94,0	↑ 64,7

<sup>1/</sup> En términos reales.

Fuentes: BCRP - Sucursal Trujillo, SUNAT y MEF.

El sector agropecuario disminuyó 4,2 por ciento interanual en diciembre, por la menor producción agrícola (-7,2 por ciento) y pecuaria (-0,1 por ciento).

## Ancash: Producción de principales productos agropecuarios <sup>1/</sup> (Miles de toneladas)

Subsectores	Estructura Porcentual 2017 <sup>2/</sup>	Diciembre				Enero - Diciembre			
		2017	2018	Var. %	Contribución %	2017	2018	Var. %	Contribución %
<b>AGRICOLA</b>	<b>60,1</b>			<b>-7,2</b>	<b>-4,2</b>			<b>17,3</b>	<b>10,4</b>
Orientada al mercado externo y agroindustria <sup>2/</sup>	29,7			-15,2	-6,6			18,4	5,5
Maíz amarillo duro	12,0	18,1	20,4	12,7	2,1	138,1	214,1	55,0	6,6
Caña de azúcar	7,1	70,5	94,4	34,0	2,0	904,7	876,3	-3,1	-0,2
Espárrago	5,0	0,9	0,8	-18,5	-0,7	12,4	11,9	-4,1	-0,2
Palta	1,8	1,0	1,0	7,4	0,1	11,5	17,5	52,9	0,9
Alcachofa	1,6	5,4	2,2	-60,2	-6,7	8,2	2,9	-64,4	-1,0
Paprika	1,2	0,4	0,0	-100,0	-3,6	1,4	0,6	-58,3	-0,7
Uva	0,4	0,2	0,3	52,2	0,2	2,3	3,2	39,0	0,2
Algodón rama	0,6	0,0	0,0	0,0	0,0	1,8	1,4	-21,0	-0,1
Orientada al mercado interno <sup>2/</sup>	30,3			15,6	2,4			16,3	4,9
Arroz cáscara	7,0	0,0	0,0	0,0	0,0	64,4	83,1	29,0	2,0
Papa	4,6	4,2	4,1	-3,7	-0,1	76,7	89,5	16,7	0,8
Alfalfa	3,7	19,6	19,9	1,6	0,1	235,4	244,9	4,0	0,1
Maíz choclo	3,7	1,1	1,2	9,1	0,1	49,5	50,5	2,1	0,1
Maíz amiláceo	1,1	0,1	0,1	91,4	0,1	6,8	7,3	6,7	0,1
Camote	1,2	0,9	3,8	341,6	1,8	19,8	26,0	31,6	0,4
Trigo	1,3	0,0	0,0	0,0	0,0	12,1	12,9	7,0	0,1
Melocotón	0,6	0,5	0,5	0,9	0,0	3,4	3,5	2,7	0,0
Maracuyá	0,4	0,4	0,4	2,8	0,0	4,9	5,8	20,0	0,1
<b>PECUARIA</b>	<b>39,9</b>			<b>-0,1</b>	<b>0,0</b>			<b>0,3</b>	<b>0,1</b>
Carne de ave <sup>3/</sup>	24,0	4,1	4,1	-1,3	-0,3	39,4	37,3	-5,5	-1,3
Carne de vacuno <sup>3/</sup>	10,2	0,8	0,8	2,2	0,2	9,0	9,9	10,2	1,0
Carne de ovino <sup>3/</sup>	2,2	0,1	0,1	0,8	0,0	1,4	1,4	1,6	0,0
Leche	1,8	1,4	1,4	-0,8	0,0	16,1	18,2	12,8	0,2
Huevo	0,5	0,1	0,1	24,7	0,1	1,3	1,3	-0,1	0,0
<b>SECTOR AGROPECUARIO</b>	<b>100,0</b>			<b>-4,2</b>	<b>-4,2</b>			<b>10,5</b>	<b>10,5</b>

Nota: Debido al redondeo de los datos parciales, los totales pueden diferir de la suma de las partes.

1 / Cifras preliminares.

2/ A precios de 2007.

3/ Peso neto.

4/ Variación superior a 1000 por ciento.

Fuente: Ministerio de Agricultura y Riego.

Elaboración: BCRP, Sucursal Trujillo, Departamento de Estudios Económicos.

- En la disminución de la **producción agrícola** del mes influyó la menor oferta de cultivos orientados al mercado externo y agroindustria (-15,2 por ciento), principalmente, alcachofa (-60,2 por ciento) y paprika (-100,0 por ciento), ambos casos por menores áreas cosechadas. Por su parte, el incremento de la producción de cultivos orientados al mercado interno (15,6 por ciento), fue resultado de una mayor producción de camote (341,6 por ciento), que a su vez es explicado por un aumento de la superficie cosechada y mayor rendimiento del cultivo.
- El resultado del **subsector pecuario** se sustenta, principalmente, en la disminución de la producción de carne de ave (-1,3 por ciento), que contrarrestó el crecimiento de la producción de carne vacuno (2,2 por ciento) y huevo (24,7 por ciento).

El sector pesca aumentó 703,2 por ciento interanual en diciembre, por un efecto estadístico base positivo, generado por el alto nivel de desembarque de anchoveta. En 2018, el sector acumuló un crecimiento de 95,9 por ciento interanual.

### Ancash: Producción pesquera <sup>1/</sup> (En TM)

	Diciembre			Enero - Diciembre		
	2017	2018	Var.% <sup>2/</sup>	2017	2018	Var.% <sup>2/</sup>
<b>Consumo Humano Directo</b>	<b>7 682</b>	<b>7 358</b>	<b>-4,4</b>	<b>113 348</b>	<b>139 025</b>	<b>20,1</b>
. Fresco	701	642	-8,4	8 673	6 479	-25,3
. Congelado	1 197	1 124	-6,1	39 548	41 971	6,1
. Conservas	5 784	5 592	-3,3	65 127	90 574	39,1
<b>Consumo Industrial</b>	<b>0</b>	<b>333 434</b>	<b>-</b>	<b>719 504</b>	<b>1 979 532</b>	<b>175,1</b>
. Anchoveta	0	333 434	-	719 504	1 979 532	175,1
. Otras Especies	0	0	-	0	0	-
<b>SECTOR PESCA</b>		<b>703,2</b>			<b>95,9</b>	

1/ Cifras preliminares.

2/ Variación a precios de 2007.

Fuente: Ministerio de la Producción.

Elaboración: BCRP, Sucursal Trujillo. Departamento de Estudios Económicos.

### Cotización de la harina de pescado (US\$/tonelada - Hamburgo)

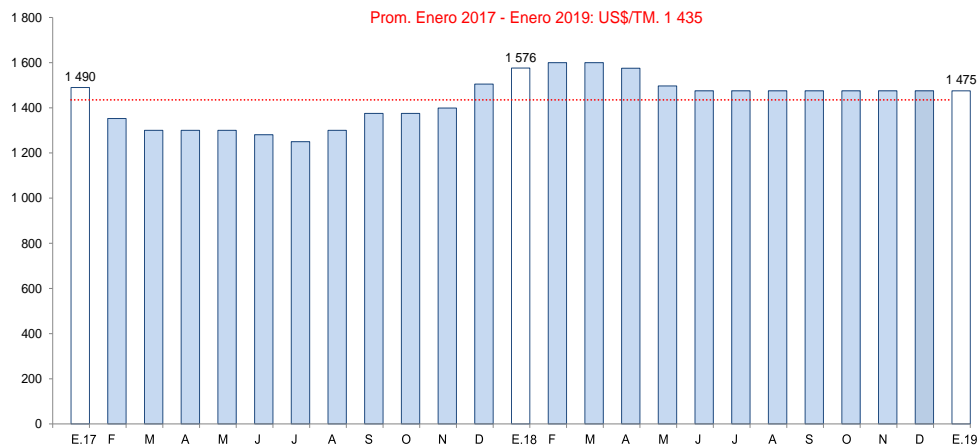

Fuente: Reuters y Bloomberg.

- En diciembre, la **actividad pesquera** creció 703,2 por ciento interanual por un efecto estadístico base, generado por el alto nivel de desembarque de anchoveta destinado para la industria harinera (333,4 mil Tm.), en contraste a diciembre de 2017 que se suspendieron las actividades extractivas de este recurso por la alta presencia de ejemplares juveniles en la biomasa.
- En enero de 2019, el **precio promedio de la harina de pescado** (US\$ 1 475 por tonelada) se mantuvo en similar nivel del registrado en diciembre de 2018; no obstante, con respecto a similar mes del año previo, decreció 6,4 por ciento.

La actividad minera creció 5,3 por ciento interanual, explicado por la mayor extracción de cobre (21,9 por ciento). Sin embargo, este crecimiento fue atenuado por la caída en la producción de zinc, molibdeno, plata, oro y plomo. Con respecto al periodo enero-diciembre, el sector acumuló un crecimiento de 3,2 por ciento interanual.

## Ancash: Producción Minera <sup>1/</sup>

(Var. % real respecto al mismo periodo del año anterior)

Estructura	Porcentual	Diciembre				Enero - Diciembre				
		2017 <sup>2/</sup>	2017	2018	Var.%	Contribución%	2017	2018	Var.%	Contribución%
		Cobre (TMF)	58,1	40 227	49 045	21,9	12,7	447 232	467 630	4,6
Zinc (TMF)	25,5	37 300	36 305	-2,7	-0,6	497 670	534 613	7,4	1,9	
Plata (Onzas troy)	7,3	2 162 133	1 810 614	-16,3	-1,1	25 779 460	21 904 831	-15,0	-1,1	
Molibdeno (TMF)	5,5	729	389	-46,6	-5,2	3 968	4 628	16,6	0,9	
Oro (Onzas troy)	2,0	8 126	7 198	-11,4	-0,2	122 922	88 498	-28,0	-0,5	
Plomo (TMF)	1,7	2 689	1 835	-31,8	-0,4	39 368	26 154	-33,6	-0,6	
<b>SECTOR MINERÍA <sup>2/</sup></b>	<b>100,0</b>			<b>5,3</b>	<b>5,3</b>			<b>3,2</b>	<b>3,2</b>	

1/ Cifras preliminares.

2/ A precios de 2007.

Fuente: Ministerio de Energía y Minas.

Elaboración: BCRP, Sucursal Trujillo, Departamento de Estudios Económicos.

En diciembre, la **actividad minera** creció 5,3 por ciento interanual, sustentada en la mayor producción de cobre (21,9 por ciento), que contribuyó con 12,7 puntos porcentuales al resultado del sector. Sin embargo, este crecimiento fue atenuado por la caída zinc (-2,7 por ciento), plata (-16,3 por ciento), molibdeno (-46,6 por ciento), oro (-11,4 por ciento) y plomo (-31,8 por ciento). Áncash se consolidó como el primer productor de zinc (36,3 por ciento) y el segundo productor de cobre (19,2 por ciento) a nivel nacional durante 2018.

- En enero, el **precio promedio del cobre** (US\$/TM 5 933) disminuyó 2,4 por ciento respecto al mes de diciembre, explicado por la disminución de las importaciones chinas y el temor por la desaceleración en el crecimiento de este país.
- Por otra parte, el **precio promedio del zinc** (US\$/TM 2 555) se contrajo 2,6 por ciento en enero respecto al mes anterior, en respuesta a los temores de desaceleración global tras la contracción del comercio en China.
- En tanto, en términos interanuales, el precio promedio del cobre como el precio promedio del zinc se contrajeron en 16,2 por ciento y 25,7 por ciento respectivamente.

## Ancash: Evolución de la producción minera <sup>1/</sup>

(Var.% real respecto a similar mes del año anterior)

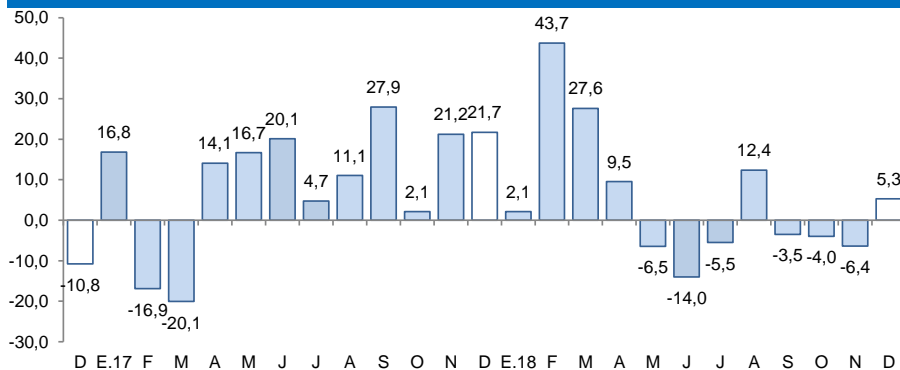

1/ A precios de 2007.

Fuente: MINEM.

## Cotización internacional del cobre y zinc

(US\$/TM promedio mensual – London Metal Exchange)

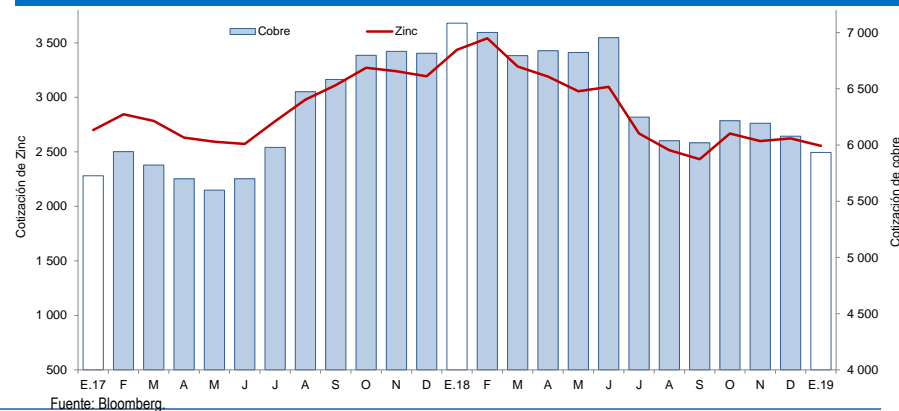

Fuente: Bloomberg.

La actividad manufacturera creció 96,8 por ciento comparada con similar mes de 2017, principalmente por el significativo dinamismo de la industria procesadora de recursos primarios cuya producción aumentó 324,9 por ciento. Asimismo, influyó la mayor producción de la industria no primaria (7,3 por ciento).

## Ancash: Producción manufacturera

(Variación % real respecto al mismo periodo del año anterior) <sup>1/</sup>

Ramras de actividad	Estructura porcentual 2016 <sup>2/</sup>	Diciembre		Enero - Diciembre	
		Var.%	Contribución <sup>3/</sup>	Var.%	Contribución <sup>3/</sup>
<b>MANUFACTURA PRIMARIA</b>	<b>42,7</b>	<b>324,9</b>	<b>91,6</b>	<b>65,2</b>	<b>25,4</b>
Harina y aceite de pescado	15,6	-	0,0	166,8	21,8
Conservas y productos congelados de pescado	17,6	-17,5	-3,0	19,6	3,4
Azúcar	9,6	25,3	2,8	2,3	0,2
<b>MANUFACTURA NO PRIMARIA</b>	<b>57,3</b>	<b>7,3</b>	<b>5,2</b>	<b>5,7</b>	<b>3,5</b>
<b>Alimentos y Bebidas</b>	<b>4,5</b>	<b>10,8</b>	<b>0,3</b>	<b>25,1</b>	<b>1,3</b>
Hortalizas/Frutas congeladas	1,3	8,0	0,2	30,5	0,6
Arroz pilado	2,8	-	0,0	29,0	0,8
Alcohol etílico	0,5	24,8	0,1	-15,4	-0,1
<b>Sustancias y Productos Químicos</b>	<b>9,1</b>	<b>-1,5</b>	<b>-0,2</b>	<b>-4,5</b>	<b>-0,4</b>
Oxígeno	8,3	-1,2	-0,1	-3,7	-0,3
Nitrógeno	0,7	19,5	0,2	8,3	0,1
Acetileno	0,2	-100,0	-0,2	-84,5	-0,2
<b>Fabricación Metales Básicos</b>	<b>43,6</b>	<b>8,8</b>	<b>5,1</b>	<b>5,4</b>	<b>2,5</b>
Productos siderúrgicos	43,6	8,8	5,1	5,4	2,5
<b>SECTOR MANUFACTURA</b>	<b>100,0</b>	<b>96,8</b>	<b>96,8</b>	<b>28,9</b>	<b>28,9</b>

1/ Cifras preliminares.

2/ A precios de 1994.

3/ En puntos porcentuales.

Fuente: Ministerio de Agricultura y Riego, Ministerio de la Producción y empresas industriales.

Elaboración: BCRP, Sucursal Trujillo. Departamento de Estudios Económicos.

- El dinamismo de la **manufactura primaria** registrado en el mes (324,9 por ciento) está asociado a un efecto base estadístico generado por el alto nivel de producción de harina y aceite de pescado al disponer de materia prima, en contraste a diciembre de 2017 en que la producción se paralizó por suspensión de la segunda temporada de pesca de su principal recurso (anchoveta). El resto de industrias presentaron resultados mixtos: la industria azucarera aumentó su producción en 25,3 por ciento por mayor molienda de caña de azúcar (pasó de 70,4 mil a 88,7 mil Tm.) y mejor calidad de la misma (mayor porcentaje de sacarosa en caña); por el contrario, la industria de conservas y productos congelados de pescado disminuyó en 17,5 por ciento por restricciones de recursos marinos.

- La **manufactura no primaria** creció 7,3 por ciento en diciembre por la mayor producción de la industria siderúrgica (8,8 por ciento de barras de construcción). El resto de industrias presentaron comportamientos mixtos: la industria de alimentos y bebidas, aumentó 10,8 por ciento; y la industria de sustancias y productos químicos, por el contrario, disminuyó 1,54 por ciento.

## Ancash: Evolución de la producción manufacturera no primaria

(Variación % real respecto al mismo mes del año anterior)

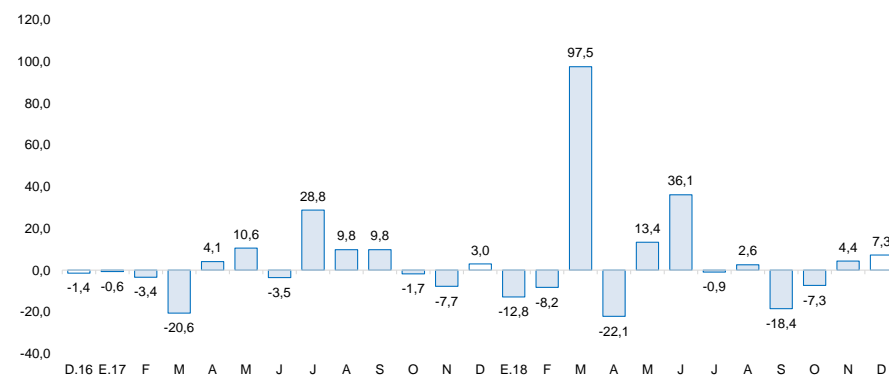

Fuente: Ministerio de Agricultura y Riego, Ministerio de la Producción y empresas industriales.

En el sector construcción, los despachos de cemento aumentaron 2,5 por ciento en diciembre respecto a similar mes de 2017. En 2018, los despachos acumularon un crecimiento de 11,4 por ciento.

## Ancash: Despachos de cemento (Var.% real respecto a similar mes del año anterior)



Fuente: Cementos Pacasmayo S.A.A.

- En diciembre, los **despachos de cemento** registraron un aumento de 2,5 por ciento respecto al nivel registrado en igual mes de 2017 debido al mayor avance físico de las obras públicas y al dinamismo de la actividad de la autoconstrucción (ejecución de obras en pequeña escala). Cabe señalar que los despachos mantienen su tendencia ascendente por quince meses consecutivos.
- Al concluir 2018, los despachos de cemento totalizaron 165,2 mil Tm., cifra mayor en 11,4 por ciento a lo registrado en 2017 (148,3 mil Tm). Con este resultado los despachos revierten la tendencia descendente de 2016 (-7,7 por ciento) y 2017 (-2,1 por ciento).

Las exportaciones sumaron US\$ 409 millones en el mes de diciembre, lo que significó una disminución de 12,2 por ciento interanual. Las exportaciones tradicionales (US\$ 387 millones) disminuyeron en 14,2 por ciento, mientras que las no tradicionales (US\$ 22 millones) aumentaron en 48,7 por ciento.

### Ancash: Exportaciones por grupo de productos <sup>1/</sup> (Valor FOB en millones de US\$)

TIPO	Diciembre			Enero - Diciembre		
	2017	2018	Var. %	2017	2018	Var. %
<b>PRODUCTOS TRADICIONALES</b>	<b>451</b>	<b>387</b>	<b>-14,2</b>	<b>3 758</b>	<b>4 482</b>	<b>19,3</b>
Pesqueros	1	31	3/	389	622	60,0
Mineros	450	356	-20,9	3 369	3 860	14,6
Otros <sup>2/</sup>	-	-	-	0	0	105,4
<b>PRODUCTOS NO TRADICIONALES</b>	<b>14</b>	<b>22</b>	<b>48,7</b>	<b>208</b>	<b>243</b>	<b>17,2</b>
Agropecuario	10	9	-6,9	136	144	6,1
Pesqueros	4	7	92,3	54	61	12,3
Textiles	0	0	462,3	0	0	203,9
Sidero - metalúrgico y joyería	1	1	25,0	7	10	41,1
Metal - mecánico	0	0	138,2	1	2	15,7
Minería no metálica	-	3	-	8	19	139,0
Otros <sup>4/</sup>	0	1	3/	1	7	510,9
<b>TOTAL <sup>5/</sup></b>	<b>466</b>	<b>409</b>	<b>-12,2</b>	<b>3 966</b>	<b>4 726</b>	<b>19,2</b>

<sup>1/</sup> Cifras preliminares.

<sup>2/</sup> Comprende los productos tradicionales del sector agrícola y petróleo y derivados.

<sup>3/</sup> Variación mayor a 1000 por ciento.

<sup>4/</sup> Comprende los productos no tradicionales del sector maderas y papeles, químicos, minería no metálica

<sup>5/</sup> Debido al redondeo de los datos parciales, los totales pueden diferir de la suma de las partes.

Fuente: SUNAT.

Elaboración: BCRP. Sucursal Trujillo. Departamento de Estudios Económicos.

- La disminución de las exportaciones **tradicionales** en diciembre obedeció a las menores ventas de productos mineros (-20,9 por ciento), básicamente, de zinc (-36,2 por ciento), tanto por una contracción del volumen exportado (-14,8 por ciento), así como de su precio promedio (-17,8 por ciento).
- El crecimiento de las exportaciones **no tradicionales** en diciembre respondió, básicamente, a mayores ventas en el sector pesquero (92,3 por ciento), principalmente, de conservas de pescado (91,7 por ciento). Por otro lado, las exportaciones agropecuarias disminuyeron 6,9 por ciento, por las menores ventas de espárragos frescos (-56,8 por ciento).

Los principales países de destino de las exportaciones totales durante el 2018, en términos nominales, son: China (68,1 por ciento), Alemania (5,0 por ciento) y Japón (4,2 por ciento). El principal producto exportado a China y Alemania es el cobre, mientras que Japón, el zinc. De otro lado, con relación a las exportaciones agropecuarias, los principales países de destino son: Países Bajos (29,2 por ciento), Estados Unidos (26,0 por ciento), y España (13,5 por ciento), cuyo principal producto exportado hacia los dos primeros países es mangos frescos, mientras que para el tercero, espárragos frescos.



El saldo del crédito a diciembre de 2018 ascendió a S/ 3 822 millones, lo que significó un crecimiento de 5,4 por ciento interanual.

## Ancash: Crédito directo

(Saldos a fin de periodo en millones de soles)

Instituciones	Diciembre			
	2017	2018	Estructura %	Var. %
<b>Banco de la Nación <sup>1/</sup></b>	<b>202</b>	<b>225</b>	<b>5,9</b>	<b>11,4</b>
<b>Agrobanco <sup>2/</sup></b>	<b>38</b>	<b>28</b>	<b>0,7</b>	<b>-26,6</b>
<b>Banca Múltiple</b>	<b>2 811</b>	<b>2 970</b>	<b>77,7</b>	<b>5,7</b>
<b>Instituciones No Bancarias</b>	<b>577</b>	<b>600</b>	<b>15,7</b>	<b>3,8</b>
Cajas Municipales	343	333	8,7	-3,1
Cajas Rurales	13	12	0,3	-7,8
Edpymes	11	9	0,2	-16,5
Empresas Financieras	210	245	6,4	17,1
<b>TOTAL <sup>3/</sup></b>	<b>3 628</b>	<b>3 822</b>	<b>100,0</b>	<b>5,4</b>
En M/N	3 249	3 506	91,7	7,9
En M/E	379	316	8,3	-16,6

1/ Considera solo los créditos de consumo e hipotecario.

2/ No considera los créditos a las demás empresas del sistema financiero.

3/ Debido al redondeo de los datos parciales, los totales pueden diferir de la suma de las partes.

Fuente: Superintendencia de Banca, Seguros y AFP (SBS).

Elaboración: BCRP, Sucursal Trujillo. Departamento de Estudios Económicos.

- **La tasa de morosidad** en noviembre fue de 7,5 por ciento, 0,7 puntos porcentuales más que la tasa registrada en similar mes de 2017. La morosidad de la banca múltiple (6,7 por ciento) aumentó en 0,1 puntos porcentuales; mientras que de las instituciones no bancarias (11,2 por ciento) en 2,0 puntos porcentuales. En tanto, la cartera morosa del Banco de la Nación (1,9 por ciento) se incrementó en 0,5 puntos porcentuales.

## Ancash: Evolución del crédito directo

(Var.% respecto a similar mes del año anterior)

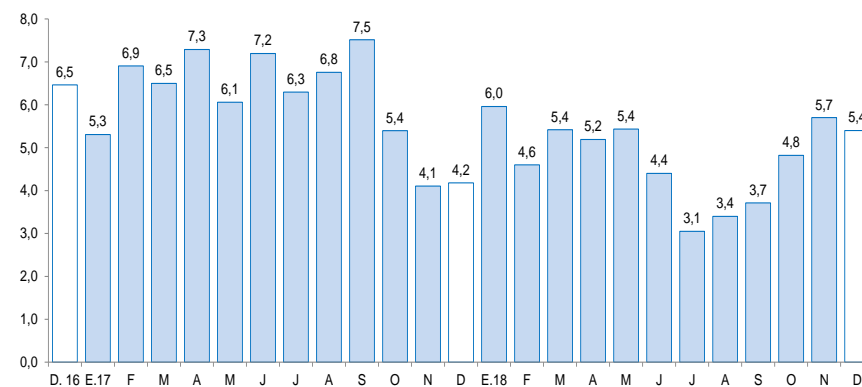

Fuente: Superintendencia de Banca, Seguros y AFP (SBS).

## Ancash: Tasa de morosidad <sup>1/</sup>

(Porcentaje)

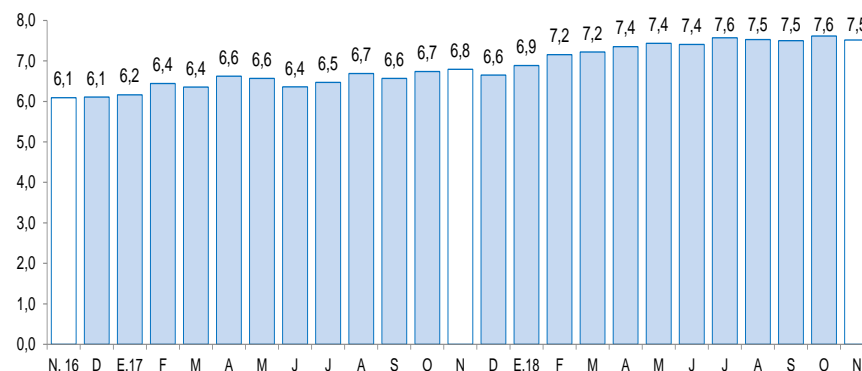

1/ Morosidad = (créditos vencidos + créditos en cobranza judicial) / colocaciones brutas.

Fuente: Superintendencia de Banca, Seguros y AFP (SBS).

Los depósitos en las instituciones financieras aumentaron 19,0 por ciento interanual en diciembre, por encima de la tasa registrada en similar mes del año anterior (5,2 por ciento).

## Ancash: Depósitos

(Saldos a fin de periodo en millones de soles)

Instituciones	Diciembre			
	2017	2018	Estructura %	Var. %
<b>Banco de la Nación</b>	<b>529</b>	<b>685</b>	<b>24,4</b>	<b>29,6</b>
<b>Banca Múltiple</b>	<b>1 519</b>	<b>1 781</b>	<b>63,5</b>	<b>17,3</b>
<b>Instituciones No Bancarias</b>	<b>309</b>	<b>337</b>	<b>12,0</b>	<b>9,0</b>
Cajas Municipales	256	270	9,6	5,4
Cajas Rurales	25	28	1,0	14,3
Empresas Financieras	28	39	1,4	36,9
<b>TOTAL <sup>1/</sup></b>	<b>2 357</b>	<b>2 803</b>	<b>100,0</b>	<b>19,0</b>
Depósitos a la vista	467	633	22,6	35,7
Depósitos de ahorro	1 080	1 279	45,6	18,4
Depósitos a plazo	810	891	31,8	10,0
En MN	1 942	2 358	84,1	21,4
En ME	415	446	15,9	7,4

1/ Debido al redondeo de los datos parciales, los totales pueden diferir de la suma de las partes.

Fuente: Superintendencia de Banca, Seguros y AFP (SBS).

Elaboración: BCRP, Sucursal Trujillo. Departamento de Estudios Económicos.

- De acuerdo al **tipo de institución**, los depósitos en la banca múltiple, cuya participación en los depósitos totales asciende al 63,5 por ciento, aumentaron 17,3 por ciento interanual; y en las instituciones no bancarias, 9,0 por ciento, impulsados por las mayores captaciones de las empresas financieras (36,9 por ciento), las cajas rurales (14,3 por ciento) y cajas municipales (5,4 por ciento). En tanto, los depósitos en el Banco de la Nación aumentaron 29,6 por ciento.

## Ancash: Evolución de los depósitos

(Var.% respecto a similar mes del año anterior)

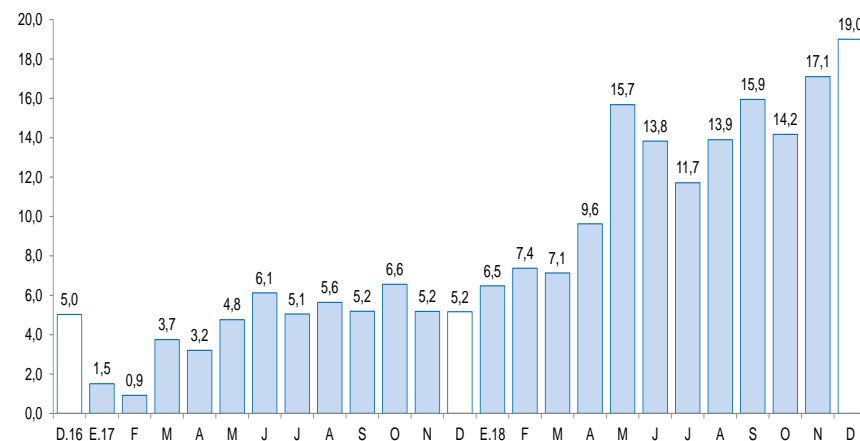

Fuente: Superintendencia de Banca, Seguros y AFP (SBS).

La inversión ejecutada en diciembre creció 64,7 por ciento interanual, impulsada por la mayor ejecución de obras del Gobierno nacional (193,1 por ciento), de los Gobiernos locales (54,0 por ciento) y del Gobierno regional (22,1 por ciento).

## Ancash: Inversión pública<sup>1/</sup> (En millones de soles)

Niveles de gobierno	Diciembre			Enero - Diciembre		
	2017	2018	Var. % real	2017	2018	Var. % real
Gobierno Nacional	32	95	193,1	216	224	1,8
Gobierno Regional	54	68	22,1	126	392	206,5
Gobiernos locales	165	259	54,0	677	932	35,5
<b>Total</b>	<b>251</b>	<b>422</b>	<b>64,7</b>	<b>1 019</b>	<b>1 548</b>	<b>49,5</b>

1/ Información actualizada al 30 de noviembre de 2018.

Fuente: Ministerio de Economía y Finanzas (MEF).

Elaboración: BCRP, Sucursal Trujillo. Departamento de Estudios Económicos.

## Ancash: Evolución de la inversión pública (Var. % real respecto a similar mes del año anterior)

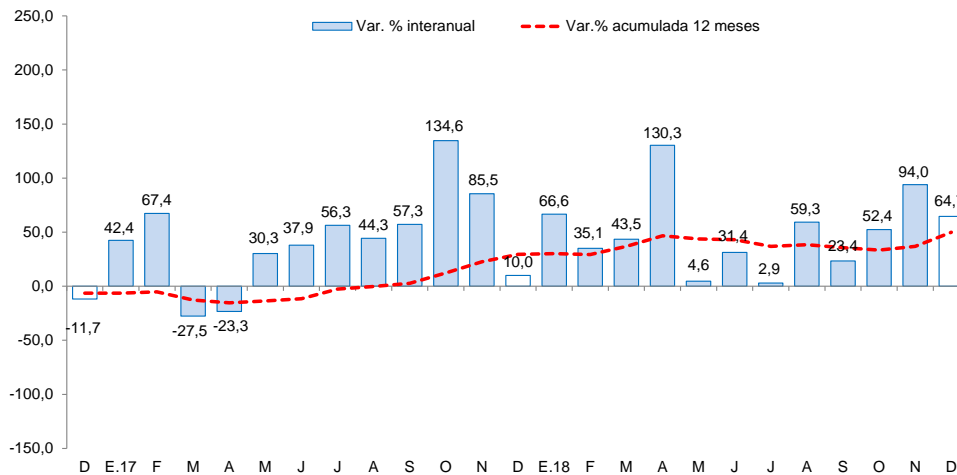

Fuente: Ministerio de Economía y Finanzas (MEF).

- La **inversión** en diciembre creció 64,7 por ciento interanual, impulsada por la mayor ejecución de obras del Gobierno nacional (193,1 por ciento), de los Gobiernos locales (54,0 por ciento) y del Gobierno regional (22,1 por ciento). El crecimiento interanual de la inversión del Gobierno nacional es explicado, principalmente, por la mayor ejecución de obras en proyectos de transporte (916,0 por ciento), donde destaca la ejecución del proyecto “Rehabilitación y mejoramiento de la carretera Pallasca - Mollepata - Mollebamba - Santiago de Chuco empalme ruta N° 10” (S/ 26,8 millones). En 2018, la inversión registró un crecimiento acumulado de 49,5 por ciento interanual, sustentada por la mayor ejecución del Gobierno regional (206,5 por ciento), de los Gobiernos locales (35,5 por ciento) y del Gobierno nacional (1,8 por ciento).
- Entre los principales proyectos desarrollados por el **Gobierno nacional** destacan: “Rehabilitación y mejoramiento de la carretera Pallasca – Mollepata - Mollebamba - Santiago de Chuco Empalme ruta N° 10” (S/ 26,8 millones) y “Construcción de cabina de peaje; en el (la) red vial N°4 a la altura del Km 402+760 de la carretera Panamericana Norte (peaje temporal) distrito de Chimbote, provincia Santa” (S/ 9.6 millones).
- Por el **Gobierno regional**: “Instalación, ampliación del sistema de agua potable y desagüe de AH Las Poncianas, AH El Milagro, AH Víctor Raúl, AH Los Delfines, HUP Luis Alberto Sánchez, HUP Villa del Sur y AH Las Delicias 2 etapa de Nuevo Chimbote - prov. del Santa” (S/ 5,3 millones) y “Instalación de defensa costera con enrocado en el sector Miramar Bajo, distrito de Chimbote, provincia de Santa” (S/ 4,6 millones).
- Por su parte, los **Gobiernos locales** ejecutaron en el mes: “Creación de los servicios de transitabilidad vehicular y peatonal de las calles principales en la localidad de San Francisco de Yanapoto del distrito de Huachis - provincia de Huarí” (S/ 2,7 millones).