



Ancash: Síntesis de Actividad Económica - Julio 2018 -

Departamento de Estudios Económicos
Sucursal Trujillo

Viernes 28 de setiembre de 2018

El Banco Central de Reserva del Perú (BCRP) considera importante presentar un conjunto de indicadores sectoriales de la actividad económica regional, cuya base estadística es recopilada de las siguientes fuentes de información: INEI, MINAGRI, MINEM, PRODUCE, SBS, SUNAT, MEF y empresas.

Actividad Primaria

- El **sector agropecuario** mostró un crecimiento de 39,8 por ciento en julio, debido a la mayor producción agrícola (59,5 por ciento) y pecuaria (18,9 por ciento). Asimismo, durante el periodo enero – julio el sector acumuló un crecimiento de 14,3 por ciento interanual.
- La **actividad pesquera** disminuyó 19,9 por ciento interanual por un efecto estadístico base negativo, generado por la suspensión de las actividades extractivas del recurso anchoveta con fines industriales (producción de harina y aceite). Sin embargo, de enero a julio acumuló un crecimiento de 48,9 por ciento.
- El **sector minero** mostró una caída de 5,5 por ciento interanual en julio, sustentado en la menor producción de cobre, plomo, plata y molibdeno; por el contrario, la producción de zinc y oro atenuaron la caída del sector. Entre enero y julio, la minería creció 5,3 por ciento.

Otros Indicadores de Actividad Económica

- En julio, la **manufactura** creció 11,2 por ciento interanual como resultado de la mayor producción obtenida por la industria primaria (72,4 por ciento); la industria no primaria, por el contrario, disminuyó 0,9 por ciento. En los siete primeros meses de 2018, el sector presentó una expansión de 20,7 por ciento.
- En el sector construcción, los **despachos de cemento** aumentaron 4,0 por ciento en julio respecto a similar mes de 2017. En el período enero-julio, los despachos registran un incremento de 8,0 por ciento.
- En Ancash, las **exportaciones** sumaron US\$ 438 millones en el mes de julio, mostrando un crecimiento de 87,0 por ciento interanual. Las exportaciones tradicionales aumentaron 92,3 por ciento y las no tradicionales a su vez crecieron 6,3 por ciento.
- El saldo del **crédito directo** total a julio (S/ 3 646 millones) registró un crecimiento interanual de 3,1 por ciento. Las colocaciones en moneda nacional aumentaron en 6,1 por ciento; por el contrario, lo otorgado en moneda extranjera se contrajo en 20,3 por ciento.
- La **inversión pública** en julio (S/ 114 millones) creció 2,9 por ciento interanual, en términos reales. En tanto, en los primeros siete meses del año acumuló una expansión de 32,4 por ciento.

Ancash: Otros indicadores de actividad económica

(Variación % respecto a similar mes del año anterior)

	Feb.18	Mar.18	Abr.18	May.18	Jun.18	Jul.18
Producción industrial	↓ -31,4	↑ 45,5	↑ 43,7	↑ 23,6	↑ 37,8	↑ 11,2
Despacho de cemento	↑ 8,4	↑ 27,3	↑ 1,2	↑ 0,9	↑ 6,8	↑ 4,0
Exportaciones	↑ 5,5	↑ 39,7	↑ 30,4	↑ 64,4	↑ 12,7	↑ 87,0
Crédito total	↑ 4,6	↑ 5,4	↑ 5,2	↑ 5,4	↑ 4,4	↑ 3,1
Inversión pública ^{1/}	↑ 35,1	↑ 43,5	↑ 130,3	↑ 4,6	↑ 31,4	↑ 2,9

^{1/} En términos reales.

Fuentes: BCRP - Sucursal Trujillo, SUNAT y MEF.

El sector agropecuario creció 39,8 por ciento en julio, debido a la mayor producción agrícola (59,5 por ciento) y pecuaria (18,9 por ciento). Asimismo, durante el periodo enero – julio el sector acumuló un crecimiento de 14,3 por ciento interanual.

Ancash: Producción de principales productos agropecuarios ^{1/} (Miles de toneladas)

Subsectores	Estructura Porcentual 2017 ^{2/}	Julio				Enero - Julio			
		2017	2018	Var. %	Contribución %	2017	2018	Var. %	Contribución %
AGRÍCOLA	60,1			59,5	30,6			20,1	12,8
Orientada al mercado externo y agroindustria ^{2/}	29,7			228,6	28,0			28,9	7,7
Maíz amarillo duro	12,0	2,7	14,2	431,0	15,9	79,1	136,8	73,0	7,9
Caña de azúcar	7,1	4,9	84,5	1 613,3	9,8	506,4	409,9	-19,0	-1,2
Espárrago	5,0	0,8	0,8	3,8	0,2	8,0	8,2	2,4	0,1
Palta	1,8	0,4	1,1	205,3	1,8	9,2	14,3	55,0	1,2
Alicachofa	1,6	0,0	0,0	0,0	0,0	0,3	0,0	-100,0	-0,1
Páprika	1,2	0,1	0,1	5,6	0,1	0,6	0,4	-31,6	-0,2
Uva	0,4	0,2	0,2	55,8	0,3	1,7	2,2	33,3	0,2
Algodón rama	0,6	0,0	0,0	0,0	0,0	1,8	1,4	-21,0	-0,2
Orientada al mercado interno ^{2/}	30,3			6,7	2,6			13,7	5,1
Arroz cáscara	7,0	0,0	0,0	0,0	0,0	64,4	83,1	29,0	3,2
Papa	4,6	2,2	3,8	76,1	1,6	67,3	81,0	20,4	1,3
Alfalfa	3,7	19,4	20,1	3,5	0,2	143,7	148,9	3,6	0,1
Maíz choclo	3,7	3,3	4,6	40,8	1,6	43,4	41,8	-3,6	-0,2
Maíz amiláceo	1,1	1,4	1,8	30,8	1,1	6,5	6,4	-0,6	0,0
Camote	1,2	2,5	1,4	-43,1	-1,0	11,3	7,5	-33,4	-0,3
Trigo	1,3	5,5	4,8	-13,1	-1,2	6,3	5,0	-20,7	-0,2
Melocotón	0,6	0,2	0,2	-2,4	0,0	1,9	2,1	14,7	0,1
Maracuyá	0,4	0,2	0,3	38,7	0,1	3,4	4,3	26,3	0,1
PECUARIA	39,9			18,9	9,2			4,1	1,5
Carne de ave ^{3/}	24,0	2,9	3,8	28,3	8,0	23,1	22,8	-1,3	-0,3
Carne de vacuno ^{3/}	10,2	0,7	0,8	8,7	1,1	5,2	5,9	13,9	1,3
Carne de ovino ^{3/}	2,2	0,1	0,1	-2,2	-0,1	0,8	0,8	2,4	0,0
Leche	1,8	1,3	1,4	7,3	0,2	9,2	10,9	18,6	0,3
Huevo	0,5	0,1	0,1	-3,6	0,0	0,8	0,7	-10,1	-0,1
SECTOR AGROPECUARIO	100,0			39,8	39,8			14,3	14,3

Nota: Debido al redondeo de los datos parciales, los totales pueden diferir de la suma de las partes.

1/ Cifras preliminares.

2/ A precios de 2007.

3/ Peso neto.

Fuente: Ministerio de Agricultura y Riego.

Elaboración: BCRP, Sucursal Trujillo, Departamento de Estudios Económicos.

- El aumento de la **producción agrícola** en el mes se debe principalmente a la mayor oferta de cultivos orientados al mercado externo (228,6 por ciento), principalmente maíz amarillo duro (431,0 por ciento) y caña de azúcar (se multiplico 16 veces), básicamente, por la mayor superficie cosechada. Además, crecieron los cultivos orientados al mercado interno (6,7 por ciento), básicamente, maíz choclo (40,8 por ciento) y papa (76,1 por ciento); ambos por mayor rendimiento y mayores áreas cosechadas.
- El resultado positivo del **subsector pecuario** se sustenta básicamente en la mayor producción de carne de ave (28,3 por ciento) y carne de vacuno (8,7 por ciento).

El sector pesca cayó 19,9 por ciento interanual en julio, generado por la suspensión de las actividades extractivas del recurso anchoveta con fines industriales. En los siete primeros meses de 2018 la actividad pesquera acumuló un crecimiento de 48,9 por ciento.

Ancash: Producción pesquera ^{1/}
(En TM)

	Julio			Enero - Julio		
	2017	2018	Var.% ^{2/}	2017	2018	Var.% ^{2/}
Consumo Humano Directo	4 725	5 079	23,6	83 848	86 549	0,2
. Fresco	642	419	-34,7	6 173	3 803	-38,4
. Congelado	655	2 487	279,6	35 669	30 684	-14,0
. Conservas	3 428	2 173	-36,6	42 006	52 062	23,9
Consumo Industrial	15 647	0	-100,0	714 469	1 343 121	88,0
. Anchoveta	15 647	0	-100,0	714 469	1 343 121	88,0
. Otras Especies	0	0	0,0	0	0	0,0
SECTOR PESCA			-19,9			48,9

^{1/} Cifras preliminares.

^{2/} Variación a precios de 2007.

Fuente: Ministerio de la Producción.

Elaboración: BCRP, Sucursal Trujillo. Departamento de Estudios Económicos.

Cotización de la harina de pescado
(US\$/tonelada - Hamburgo)

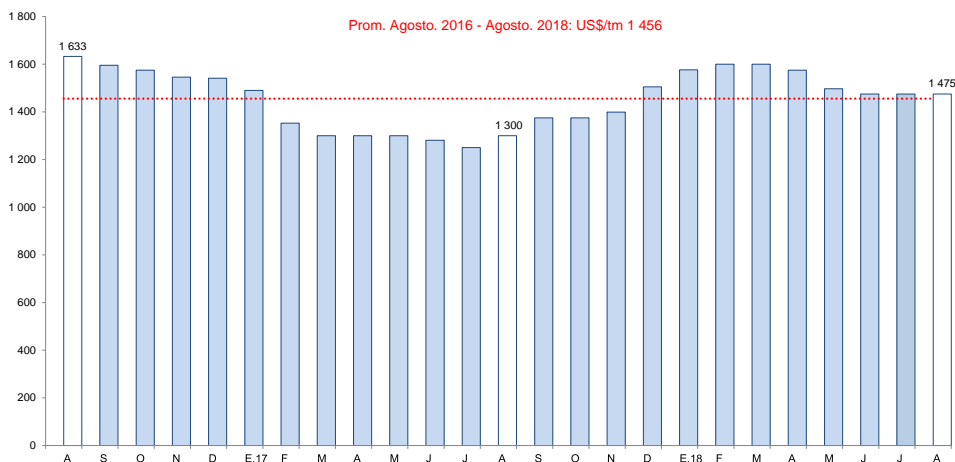

Fuente: Reuters y Bloomberg.

- La **actividad pesquera** disminuyó 19,9 por ciento interanual por un efecto estadístico base negativo, generado por la suspensión de las actividades extractivas del recurso anchoveta con fines industriales (producción de harina y aceite), en contraste a julio de 2017 en que las labores de pesca continuaron de manera regular. Cabe señalar que la pesca de este recurso fue suspendida tras haber cumplido con la cuota asignada para la primera temporada del presente año en la zona norte-centro.
- En agosto de 2018, **el precio promedio de la harina de pescado** (US\$ 1 475 por tonelada) no tuvo variación respecto al mes previo; por otro lado, creció 13,5 por ciento con relación a igual mes del año 2017.

El sector minero mostró una caída de 5,5 por ciento interanual en julio, sustentado en la menor producción de cobre, plomo, plata y molibdeno; por el contrario, la producción de zinc (45,6 por ciento) y oro (2,3 por ciento) atenuaron la caída del sector. Entre enero y julio, la minería creció 5,3 por ciento.

Ancash: Producción Minera ^{1/} (Var. % real respecto al mismo periodo del año anterior)

	Estructura Porcentual 2017 ^{2/}	Julio			Enero - Julio		
		2018	Var.%	Contribución %	2018	Var.%	Contribución %
Cobre (TMF)	58,1	33 723	-11,3	-6,7	259 866	0,9	0,6
Zinc (TMF)	25,5	48 494	45,6	9,4	326 104	23,7	5,8
Plata (Onzas troy)	7,3	1 807 159	-25,2	-2,1	12 755 194	-16,7	-1,3
Molibdeno (TMF)	5,5	169	-65,5	-5,3	2 187	41,0	1,6
Oro (Onzas troy)	2,0	8 985	2,3	0,0	56 677	-26,6	-0,6
Plomo (TMF)	1,7	2 453	-37,6	-0,7	15 018	-36,8	-0,7
SECTOR MINERÍA ^{2/}	100,0		-5,5	-5,5		5,3	5,3

^{1/} Cifras preliminares.
^{2/} A precios de 2007.
Fuente: Ministerio de Energía y Minas.
Elaboración: BCRP, Sucursal Trujillo. Departamento de Estudios Económicos.

- En julio, la **actividad minera** disminuyó 5,5 por ciento, principalmente por la menor producción de cobre que representó una variación negativa de 11,3 por ciento. Igualmente disminuyeron: molibdeno (-65,5 por ciento), plata (-25,2 por ciento) y plomo (-37,6 por ciento). En contraste, la producción de zinc y oro crecieron 45,6 por ciento y 2,3 por ciento, atenuando la caída del sector.
- El **precio promedio del cobre** en agosto fue de US\$/TM 6 038, cifra inferior en 3,4 por ciento respecto al mes anterior (US\$/TM 6 248). Esta caída se sustenta en la suspensión de huelga en una mina de Chile y el aumento de inventarios en la Bolsa de Metales de Londres. Asimismo el precio promedio del cobre disminuyó 6,7 por ciento interanual.
- La **cotización promedio de zinc** en agosto fue US\$/TM 2 515, cifra inferior en 5,7 por ciento respecto al mes anterior. Este resultado fue consecuente con el aumento de los inventarios globales, las elevadas tensiones comerciales y por las expectativas de menor demanda china.

Ancash: Evolución de la producción minera ^{1/} (Var. % real respecto a similar mes del año anterior)

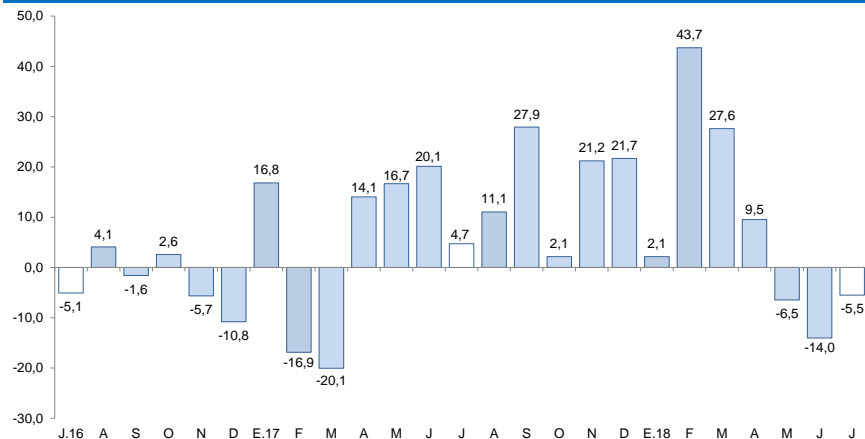

^{1/} A precios de 2007.
Fuente: MINEM.

Cotización internacional del cobre y zinc (US\$/TM promedio mensual – London Metal Exchange)

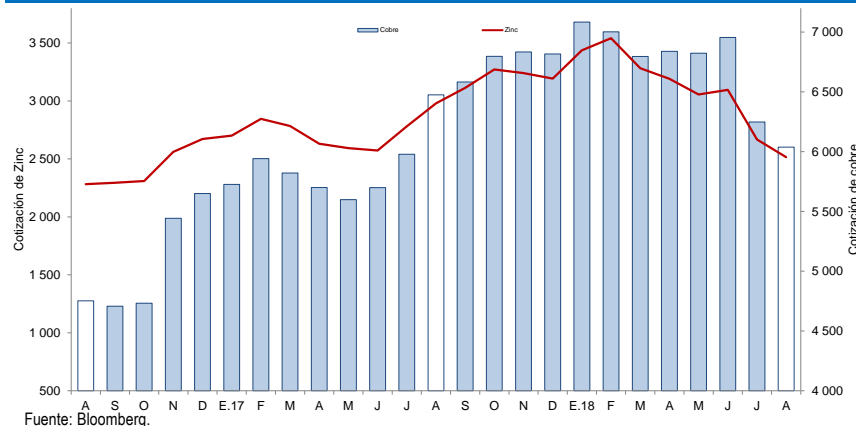

La actividad manufacturera creció 11,2 por ciento interanual julio como resultado de la mayor producción obtenida por la industria procesadora de recursos primarios (72,4 por ciento); por el contrario, la manufactura no primaria disminuyó 0,9 por ciento.

Ancash: Producción manufacturera

(Variación % real respecto al mismo periodo del año anterior)¹

Ramas de actividad	Estructura porcentual 2016 ^{2/}	Julio		Enero - Julio	
		Var.%	Contribución ^{3/}	Var.%	Contribución ^{3/}
MANUFACTURA PRIMARIA	39,0	72,4	11,9	32,5	14,7
Harina y aceite de pescado	13,1	-100,0	-4,9	89,2	17,2
Conservas y productos congelados de pescado	17,3	27,5	2,8	-9,1	-1,8
Azúcar	8,6	939,0	14,0	-10,5	-0,7
MANUFACTURA NO PRIMARIA	61,0	-0,9	-0,8	10,9	6,0
Alimentos y Bebidas	5,3	529,5	2,0	23,1	1,6
Hortalizas/Frutas congeladas	1,8	398,4	1,5	24,1	0,5
Arroz pilado	2,9	-	0,0	29,0	1,2
Alcohol etílico	0,5	-	0,0	-35,7	-0,2
Sustancias y Productos Químicos	8,7	-5,3	-0,7	-2,1	-0,2
Oxígeno	7,9	-4,1	-0,5	-1,7	-0,1
Nitrógeno	0,7	14,6	0,1	12,0	0,1
Acetileno	0,2	-100,0	-0,4	-73,1	-0,1
Fabricación Metales Básicos	47,0	-2,9	-2,0	11,4	4,6
Productos siderúrgicos	47,0	-2,9	-2,0	11,4	4,6
SECTOR MANUFACTURA	100,0	11,2	11,2	20,7	20,7

1/ Cifras preliminares.

2/ A precios de 1994.

3/ En puntos porcentuales.

Fuente: Ministerio de Agricultura y Riego, Ministerio de la Producción y empresas industriales.

Elaboración: BCRP, Sucursal Trujillo. Departamento de Estudios Económicos.

- El favorable desempeño de la **industria primaria** registrado en el mes (72,4 por ciento) se sustenta, en mayor medida, en la industria azucarera cuya producción aumentó 939,0 por ciento por un efecto base estadístico, dado que en julio de 2017 la producción estuvo paralizada (29 días) por mantenimiento técnico programado de la fábrica/ingenio en la empresa Agroindustrias San Jacinto S.A.A. Igualmente, creció la producción de conservas y congelados de pescado (27,5 por ciento) por mayor disponibilidad de materia prima, particularmente del recurso pota. Contrariamente, no hubo producción de harina y aceite de pescado por suspensión de las actividades extractivas de su principal insumo (anchoveta).

- El leve retroceso de la **manufactura no primaria** (-0,9 por ciento) fue determinado por la industria siderúrgica cuya producción disminuyó 2,9 por ciento. El resto de grupos industriales mostraron comportamientos mixtos: la rama de alimentos y bebidas, creció 529,5 por ciento por un efecto estadístico; en cambio, la de sustancias y productos químicos decreció 5,3 por ciento.

Ancash: Evolución de la producción manufacturera no primaria

(Variación % real respecto al mismo mes del año anterior)

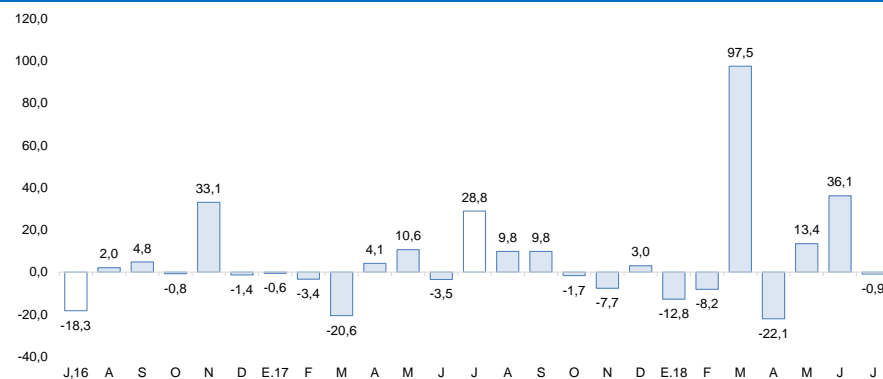

Fuente: Ministerio de Agricultura y Riego, Ministerio de la Producción y empresas industriales.

En el sector construcción, los despachos de cemento aumentaron 4,0 por ciento en julio respecto a similar mes de 2017. En los siete primeros meses, los despachos presentan un aumento de 8,0 por ciento.

Ancash: Despachos de cemento (Var.% real respecto a similar mes del año anterior)

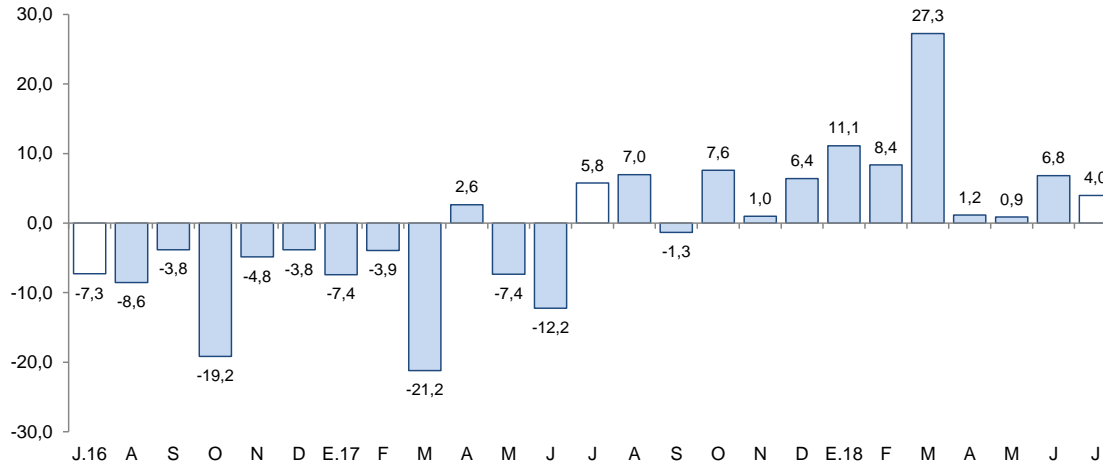

Fuente: Cementos Pacasmayo S.A.A.

- En julio, los **despachos de cemento** aumentaron 4,0 por ciento con relación a similar mes de 2017 atribuido al mayor gasto público destinado a obras de mejoramiento de la infraestructura vial, saneamiento básico, infraestructura educativa. Igualmente contribuyó la mayor actividad de la autoconstrucción (ejecución de obras en pequeña escala). En el período enero-julio, los despachos de cemento presentaron un incremento de 8,0 por ciento.

En Ancash, las exportaciones sumaron US\$ 438 millones en julio, mostrando un crecimiento de 87,0 por ciento interanual. Las exportaciones tradicionales aumentaron 92,3 por ciento y las no tradicionales a su vez crecieron 6,3 por ciento.

Ancash: Exportaciones por grupo de productos ^{1/} (Valor FOB en millones de US\$)

TIPO	Julio			Enero - Julio		
	2017	2018	Var. %	2017	2018	Var. %
PRODUCTOS TRADICIONALES	220	423	92,3	1 916	2 680	39,9
Pesqueros	61	96	58,3	352	436	23,9
Mineros	159	326	105,2	1 564	2 244	43,5
Otros ^{2/}	0	0	-	0	0	-78,6
PRODUCTOS NO TRADICIONALES	14	15	6,3	126	139	10,4
Agropecuario	12	7	-39,1	82	90	9,9
Pesqueros	2	4	106,0	34	28	-18,8
Textiles	0	0	-78,0	0	0	61,3
Sidero - metalúrgico y joyería	0	1	175,0	4	6	49,8
Metal - mecánico	0	0	3/	1	1	-11,1
Minería no metálica	0	3	3/	4	11	172,4
Otros ^{4/}	0	1	382,6	1	3	331,0
TOTAL ^{5/}	234	438	87,0	2 042	2 819	38,0

^{1/} Cifras preliminares.

^{2/} Comprende los productos tradicionales del sector agrícola y petróleo y derivados.

^{3/} Variación mayor a 1000 por ciento.

^{4/} Comprende los productos no tradicionales del sector maderas y papeles, químicos, minería no metálica

^{5/} Debido al redondeo de los datos parciales, los totales pueden diferir de la suma de las partes.

Fuente: SUNAT.

Elaboración: BCRP. Sucursal Trujillo. Departamento de Estudios Económicos.

- Las exportaciones de los principales siete meses del año tienen como principal destino los siguientes países: China (65,1 por ciento), Alemania (6,5 por ciento) y España (4,5 por ciento). Para los dos primeros destinos el principal producto exportado es cobre; mientras que para el tercero, zinc. Asimismo, con relación a las exportaciones agropecuarias en el mismo periodo, los principales países de destino lo conforman: Países Bajos (34,4 por ciento), Estados Unidos (17,5 por ciento) y España (16,7 por ciento); en el caso de Países Bajos y España, el principal producto demandado es mangos frescos, mientras que para Estados Unidos, espárragos frescos.

- El aumento de las **exportaciones tradicionales** (US\$ 423 millones), responde principalmente a mayores ventas de productos mineros (105,2 por ciento) y pesqueros (58,3 por ciento); en el primer caso es explicado, básicamente, por un crecimiento en la venta de zinc (98,5 por ciento); y en el segundo caso, por las mayores ventas de harina de pescado (58,2 por ciento).
- Las **exportaciones no tradicionales** (US\$ 15 millones), aumentaron por mayores ventas en el sector pesquero (106,0 por ciento), básicamente por conchas congeladas (131,3 por ciento); mientras que las ventas en el sector agropecuario disminuyeron en 39,1 por ciento, principalmente, por menor exportación de paltas frescas (-50,1 por ciento).

El saldo del crédito a julio de 2018 ascendió a S/ 3 646 millones, lo que significó un crecimiento de 3,1 por ciento interanual, por debajo de la tasa registrada en similar mes del año anterior (6,3 por ciento).

Ancash: Crédito directo

(Saldos a fin de periodo en millones de soles)

Instituciones	Julio			
	2017	2018	Estructura %	Var. %
Banco de la Nación ^{1/}	182	220	6,0	20,8
Agrobanco ^{2/}	38	29	0,8	-22,9
Banca Múltiple	2 763	2 819	77,3	2,0
Instituciones No Bancarias	555	578	15,8	4,1
Cajas Municipales	335	336	9,2	0,2
Cajas Rurales	25	12	0,3	-53,4
Edpymes	10	9	0,3	-8,4
Empresas Financieras	184	221	6,1	19,9
TOTAL ^{3/}	3 538	3 646	100,0	3,1
En M/N	3 126	3 318	91,0	6,1
En ME	412	328	9,0	-20,3

1/ Considera solo los créditos de consumo e hipotecario.

2/ No considera los créditos a las demás empresas del sistema financiero.

3/ Debido al redondeo de los datos parciales, los totales pueden diferir de la suma de las partes.

Fuente: Superintendencia de Banca, Seguros y AFP (SBS).

Elaboración: BCRP, Sucursal Trujillo. Departamento de Estudios Económicos.

- La **tasa de morosidad** en junio fue de 7,4 por ciento, 1,0 puntos porcentuales más que la registrada en similar mes del año anterior. La morosidad de la banca múltiple (6,8 por ciento) aumentó en 0,7 puntos porcentuales; mientras que de las instituciones no bancarias (11,0 por ciento) en 1,1 puntos porcentuales. En tanto, la cartera morosa del Banco de la Nación (1,6 por ciento) se incrementó en 0,2 puntos porcentuales.

Ancash: Evolución del crédito directo

(Var.% respecto a similar mes del año anterior)

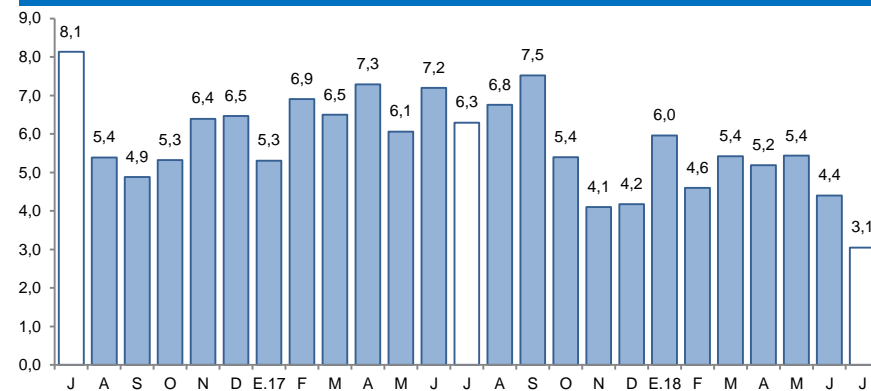

Fuente: Superintendencia de Banca, Seguros y AFP (SBS).

Ancash: Tasa de morosidad ^{1/}

(Porcentaje)

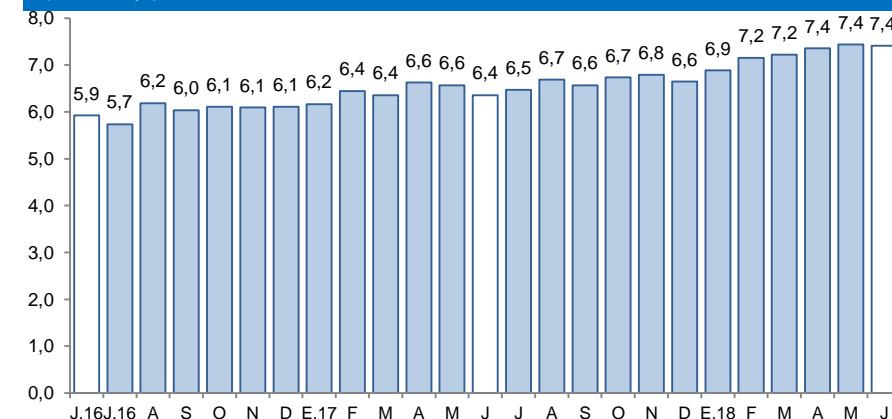

1/ Morosidad = (créditos vencidos + créditos en cobranza judicial) / colocaciones brutas.

Fuente: Superintendencia de Banca, Seguros y AFP (SBS).

Los depósitos en las instituciones financieras aumentaron 11,7 por ciento interanual en julio, por encima de la tasa registrada en similares meses del año anterior (5,1 por ciento)

Ancash: Depósitos

(Saldos a fin de periodo en millones de soles)

Julio

Instituciones	2017		Estructura %	Var. %
	2017	2018		
Banco de la Nación	490	604	23,3	23,3
Banca Múltiple	1 538	1 658	64,0	7,8
Instituciones No Bancarias	291	329	12,7	13,0
Cajas Municipales	232	268	10,3	15,5
Cajas Rurales	34	26	1,0	-23,7
Empresas Financieras	26	36	1,4	38,7
TOTAL ^{1/}	2 320	2 592	100,0	11,7
Depósitos a la vista	521	534	20,6	2,4
Depósitos de ahorro	1 026	1 213	46,8	18,2
Depósitos a plazo	772	845	32,6	9,4
En MN	1 819	2 148	82,9	18,1
En ME	501	443	17,1	-11,6

1/ Debido al redondeo de los datos parciales, los totales pueden diferir de la suma de las partes.

Fuente: Superintendencia de Banca, Seguros y AFP (SBS).

Elaboración: BCRP, Sucursal Trujillo. Departamento de Estudios Económicos.

Ancash: Evolución de los depósitos

(Var.% respecto a similar mes del año anterior)

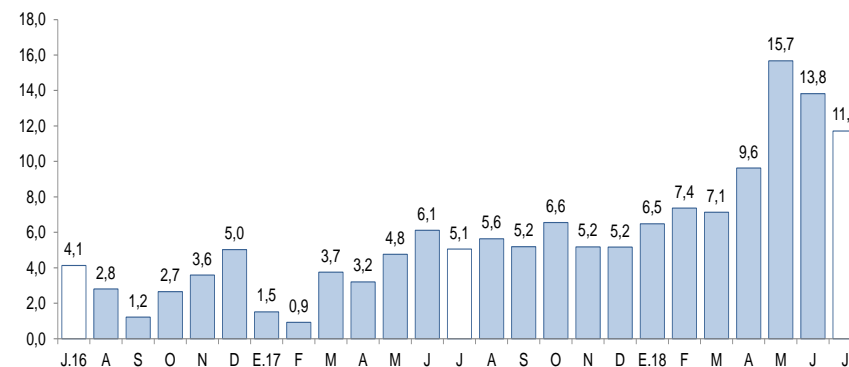

Fuente: Superintendencia de Banca, Seguros y AFP (SBS).

- De acuerdo al **tipo de institución**, los depósitos en la banca múltiple, cuya participación en los depósitos totales asciende al 64,0 por ciento, aumentaron 7,8 por ciento interanual; y en las instituciones no bancarias, 13,0 por ciento, impulsados por las mayores captaciones de las empresas financieras (38,7 por ciento) y de las cajas municipales (15,5 por ciento). En tanto, los depósitos en el Banco de la Nación aumentaron 23,3 por ciento.

La inversión ejecutada en julio creció 2,9 por ciento interanual, impulsada por la mayor ejecución de obras principalmente del Gobierno Regional (351,4 por ciento), ello compensó la menor ejecución del Gobierno nacional (-52,4 por ciento).

Ancash: Inversión pública^{1/} (En millones de soles)

Niveles de gobierno	Julio			Enero - Julio		
	2017	2018	Var. % real	2017	2018	Var. % real
Gobierno Nacional	36	17	-52,4	96	63	-35,4
Gobierno Regional	6	28	351,4	27	181	560,4
Gobiernos locales	67	69	0,9	284	301	4,7
Total	109	114	2,9	407	545	32,4

1/ Información actualizada al 31 de julio de 2018.

2/ Comprende el total de gasto corriente.

Fuente: Ministerio de Economía y Finanzas (MEF).

Elaboración: BCRP, Sucursal Trujillo. Departamento de Estudios Económicos.

Ancash: Evolución de la inversión pública (Var. % real respecto a similar mes del año anterior)

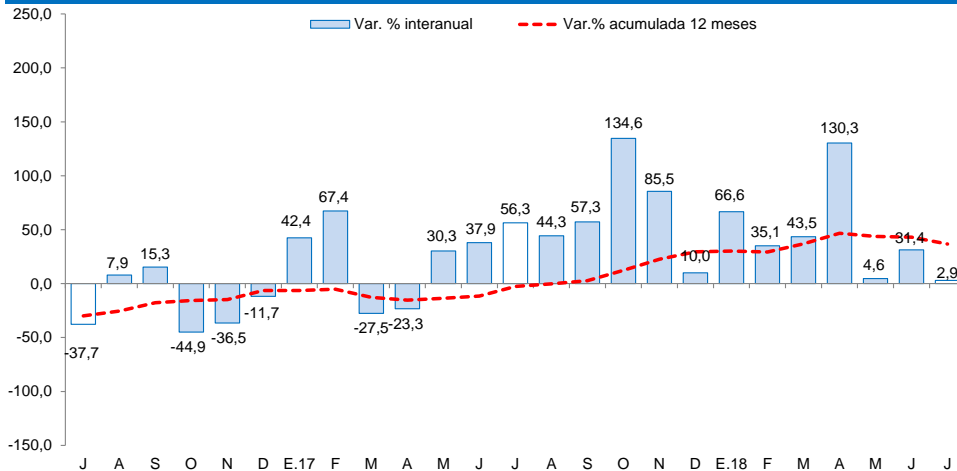

Fuente: Ministerio de Economía y Finanzas (MEF).

- La **inversión ejecutada** en julio creció 2,9 por ciento interanual, impulsada por la mayor ejecución de obras, principalmente, del Gobierno Regional (351,4 por ciento) que compensó la menor ejecución del Gobierno nacional (-52,4 por ciento). El crecimiento en el Gobierno Regional es explicado por la mayor ejecución de obras en proyectos de educación (S/ 8,5 millones) y educación (S/ 7,2 millones). Entre enero y julio, la inversión registró un crecimiento de 32,4 por ciento, sustentada por la mayor ejecución del Gobierno Regional (560,4 por ciento) y de los Gobiernos locales (4,7 por ciento).
- Entre los principales proyectos desarrollados por el **Gobierno nacional** destacan: “Construcción del puente Antonio Raimondi y accesos” (S/3,4 millones) y “Mejoramiento de la carretera Casma - Huaraz - Huari - Huacaybamba - Jircan - Tingo María - Monzón - EMP. PE-18A (Tingo María) por niveles de servicio” (S/ 3,1 millones).
- Por el **Gobierno regional**: “Recuperación y mejoramiento del servicio de transitabilidad de la carretera Marcará - Chancos - cruce Huapra, distrito de Marcará - Carhuaz – Ancash” (S/ 2,5 millones) y “Construcción de la infraestructura de la I.E. Antonio Raimondi de Llamellin de la provincia de Antonio Raimondi - región Ancash” (S/ 2,3 millones).
- Por su parte, los **Gobiernos locales** ejecutaron en el mes: “Creación del Centro Cultural de Nuevo Chimbote, distrito de Nuevo Chimbote - Santa - Ancash (S/ 3,3 millones) y “Creación del servicio de agua para riego del canal de Huishcash en el C.P. de Tres Estrellas de Putcor, distrito de Chavín De Huantar - Huari – Ancash” (S/ 2,2 millones).