



BANCO CENTRAL DE RESERVA DEL PERÚ

Ancash: Síntesis de Actividad Económica - Enero 2018 -

**Departamento de Estudios Económicos
Sucursal Trujillo**

Miércoles 25 de abril de 2018

El Banco Central de Reserva del Perú (BCRP) considera importante presentar un conjunto de indicadores sectoriales de la actividad económica regional, cuya base estadística es recopilada de las siguientes fuentes de información: INEI, MINAGRI, MINEM, PRODUCE, SBS, SUNAT, MEF y empresas.

En la actividad primaria, la producción pesquera y minera crecieron 47,9 por ciento y 2,1 por ciento, respectivamente; mientras que el sector agropecuario registró una caída de 2,2 por ciento en enero.

Actividad Primaria

- La **producción agropecuaria** cayó 2,2 por ciento interanual en enero, debido a la disminución de la actividad pecuaria (-7,7 por ciento); sin embargo, el subsector agrícola creció 2,8 por ciento.
- En enero, la **pescas** creció 47,9 por ciento respecto a similar mes de 2017, debido al mayor desembarque de anchoveta para la industria harinera (86,7 por ciento).
- La **actividad minera** creció 2,1 por ciento en enero, sustentada en la mayor producción de zinc y molibdeno; por el contrario, la producción de cobre, plata, oro y plomo disminuyó, atenuando el crecimiento del sector.

Ancash: Evolución de la producción agropecuaria ^{1/}

(Var.% real respecto a similar mes del año anterior)

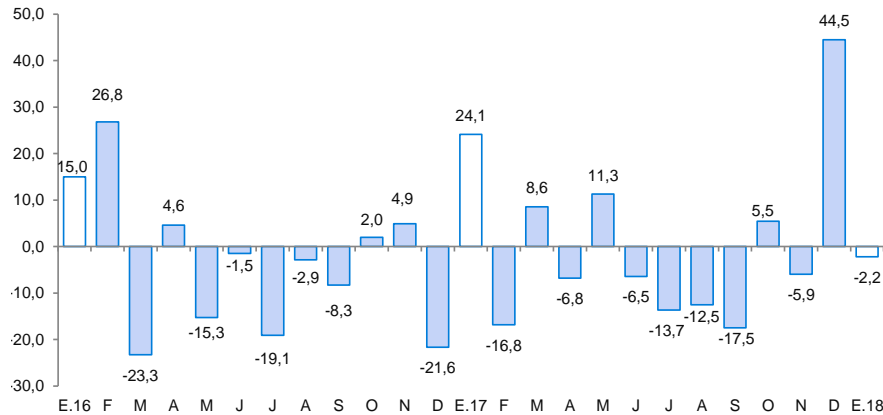

1/ A precios de 2007
Fuente: MINAGRI

Ancash: Evolución de la producción minera ^{1/}

(Var.% real respecto a similar mes del año anterior)

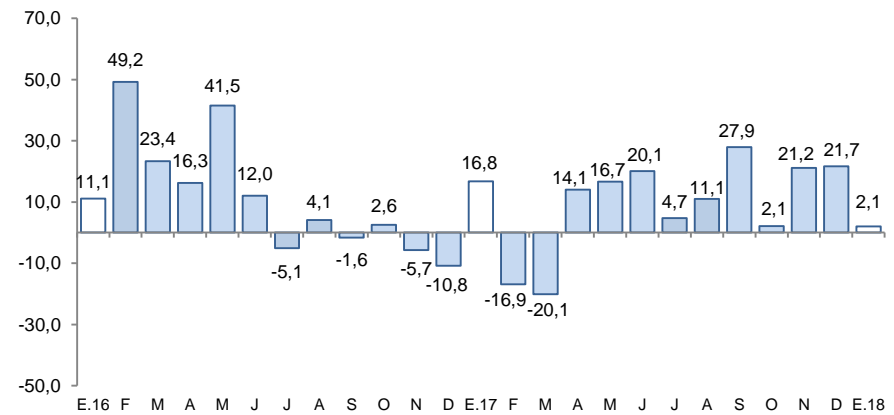

1/ A precios de 2007
Fuente: MINEM

En lo referente a otros indicadores de la actividad económica del departamento, mostraron crecimientos interanuales en enero: la inversión pública (66,6 por ciento), las exportaciones (24,7 por ciento), los despachos de cemento (11,1 por ciento) , la producción industrial (8,5 por ciento) y el crédito total (6,0 por ciento).

Ancash: Otros indicadores de actividad económica

(Variación % respecto a similar mes del año anterior)

	Ago.17	Set.17	Oct.17	Nov.17	Dic.17	Ene.18
Producción industrial	↓ -41,6	↓ -13,3	↓ -19,7	↓ -35,0	↓ -51,3	↑ 8,5
Despacho de cemento	↑ 7,0	↓ -1,3	↑ 7,6	↑ 1,0	↑ 6,4	↑ 11,1
Exportaciones	↑ 16,6	↑ 55,6	↑ 4,3	↑ 106,8	↑ 71,6	↑ 24,7
Crédito total	↑ 6,7	↑ 7,5	↑ 5,3	↑ 4,0	↑ 4,1	↑ 6,0
Inversión pública ^{1/}	↑ 44,3	↑ 57,3	↑ 134,6	↑ 85,5	↑ 10,0	↑ 66,6

1/ En términos reales.

Fuentes: BCRP - Sucursal Trujillo, SUNAT y MEF.

La producción agropecuaria cayó 2,2 por ciento interanual en enero, debido a la disminución de la actividad pecuaria (-7,7 por ciento); sin embargo, el subsector agrícola creció 2,8 por ciento.

Ancash: Producción de principales productos agropecuarios ^{1/}
(Miles de toneladas)

Subsectores	Estructura Porcentual 2016 ^{2/}	Enero			
		2017	2018	Var. %	Contribución %
AGRÍCOLA	63,5			2,8	1,5
Orientada al mercado externo y agroindustria ^{2/}	30,1			7,0	2,4
Maíz amarillo duro	9,4	15,3	22,8	48,5	6,7
Caña de azúcar	7,8	81,7	65,7	-19,6	-1,3
Espárrago	6,4	1,6	1,4	-11,5	-0,7
Palta	3,2	2,9	2,9	-2,3	-0,1
Alcachofa	1,2	0,3	0,0	-100,0	-0,6
Páprika	1,1	0,0	0,0	-100,0	-0,4
Uva	0,6	0,3	0,4	9,4	0,1
Algodón rama	0,5	0,3	0,0	-100,0	-1,2
Orientada al mercado interno ^{2/}	33,4			-5,2	-0,9
Arroz cáscara	7,1	0,9	0,0	-100,0	-1,0
Papa	6,8	2,3	4,7	101,6	1,5
Alfalfa	3,5	19,5	20,4	4,3	0,1
Maíz choclo	3,2	5,3	4,0	-24,9	-1,0
Maíz amiláceo	1,7	0,0	0,0	-100,0	-0,1
Camote	1,3	1,0	0,3	-67,1	-0,4
Trigo	1,3	0,0	0,0	0,0	0,0
Melocotón	0,7	0,4	0,4	-2,9	0,0
Maracuyá	0,6	0,7	0,7	-5,8	0,0
PECUARIO	36,5			-7,7	-3,7
Carne de ave ^{3/}	20,7	5,5	4,8	-12,4	-4,3
Carne de vacuno ^{3/}	10,2	0,7	0,8	4,0	0,3
Carne de ovino ^{3/}	2,2	0,1	0,1	5,3	0,1
Leche	1,7	1,3	1,4	8,7	0,1
Huevo	0,5	0,1	0,1	-5,8	0,0
SECTOR AGROPECUARIO	100,0			-2,2	-2,2

Nota: Debido al redondeo de los datos parciales, los totales pueden diferir de la suma de las partes.

1/ Cifras preliminares.

2/ A precios de 2007.

3/ Peso neto.

Fuente: Ministerio de Agricultura y Riego.

Elaboración: BCRP, Sucursal Trujillo. Departamento de Estudios Económicos.

- La caída del **subsector pecuario** se sustenta básicamente en la menor producción de carne de ave (-12,4 por ciento).
- El favorable desempeño de la **producción agrícola** en el mes, se debe principalmente a la mayor oferta de cultivos orientados al mercado externo y agroindustria (7,0 por ciento), donde los productos que contribuyeron al resultado son: maíz amarillo duro (48,5 por ciento) y uva (9,4 por ciento); en ambos casos por un mayor rendimiento. Por su parte, los cultivos orientados al mercado interno cayeron 5,2 por ciento, principalmente por menor producción de arroz cáscara (-100 por ciento), maíz choclo (-24,9 por ciento) y camote (-67,1 por ciento), debido a menores áreas cosechadas.

En enero, el sector pesca creció 47,9 por ciento interanual básicamente por el mayor desembarque de anchoveta para la industria de harina y aceite (86,7 por ciento) debido a la disponibilidad de la especie en edad adulta.

Ancash: Producción pesquera ^{1/} (En TM)

	Enero		
	2017	2018	Var.% ^{2/}
Consumo Humano Directo	12 031	8 090	-34,0
. Fresco	1 042	895	-14,1
. Congelado	1 933	918	-52,5
. Conservas	9 056	6 277	-30,7
Consumo Industrial	156 362	291 890	86,7
. Anchoveta	156 362	291 890	86,7
. Otras Especies	0	0	0,0
SECTOR PESCA			47,9

1/ Cifras preliminares.

2/ Variación a precios de 2007.

Fuente: Ministerio de la Producción.

Elaboración: BCRP, Sucursal Trujillo. Departamento de Estudios Económicos.

- La **actividad pesquera** inició el año con un crecimiento de 47,9 por ciento interanual, básicamente por el mayor desembarque de anchoveta para la industria de harina y aceite que ascendió a 291,9 mil Tm., nivel superior en 86,7 por ciento interanual, debido a la disponibilidad de la especie en edad adulta. Cabe señalar que en el mes se reinició la pesca de este recurso correspondiente a la segunda temporada, la cual fue suspendida temporalmente durante noviembre y diciembre por la alta presencia de ejemplares juveniles en la biomasa; esta temporada finalizó el 26.01.18 debido a que la anchoveta inició su proceso reproductivo de desove.

Cotización de la harina de pescado (US\$/tonelada - Hamburgo)

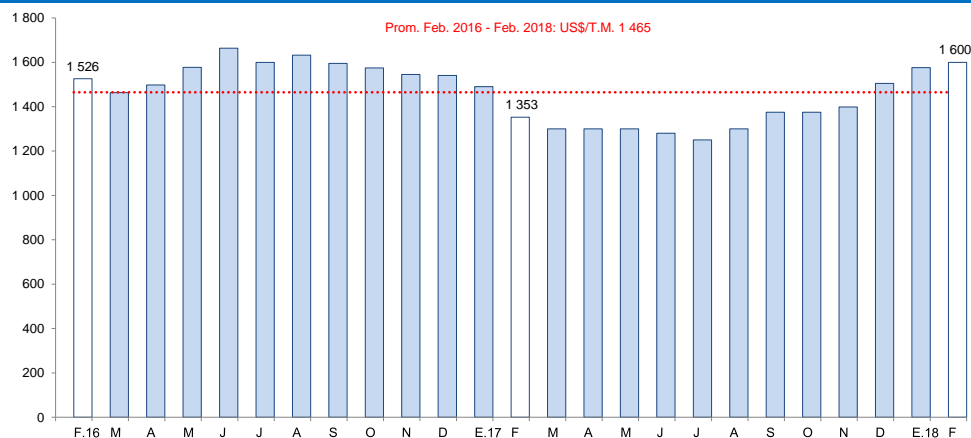

Fuente: Reuters y Bloomberg.

- En febrero de 2018, el **precio promedio de la harina de pescado** (US\$ 1 600 por tonelada) aumentó 1,5 por ciento respecto al mes anterior; asimismo, creció 18,3 por ciento con relación a igual mes del año 2017.

La actividad minera creció 2,1 por ciento en enero, sustentada en la mayor producción de zinc y molibdeno; por el contrario, la producción de cobre, plata, oro y plomo disminuyó, atenuando el crecimiento del sector.

Ancash: Producción Minera ^{1/}

(Var. % real respecto al mismo periodo del año anterior)

	Estructura Porcentual	Enero		
	2016 ^{2/}	2018	Var.%	Contribución %
Cobre (TMF)	64,7	32 715	-9,1	-5,9
Zinc (TMF)	17,3	37 507	15,6	3,6
Plata (Onzas troy)	7,9	1 708 564	-15,8	-1,3
Molibdeno (TMF)	7,1	358	3/	6,6
Oro (Onzas troy)	1,7	7 681	-25,5	-0,6
Plomo (TMF)	1,4	2 903	-18,1	-0,4
SECTOR MINERÍA ^{2/}	100,0		2,1	2,1

1/ Cifras preliminares.

2/ A precios de 2007.

3/ Variación superior a 1 000 por ciento.

Fuente: Ministerio de Energía y Minas.

Elaboración: BCRP, Sucursal Trujillo. Departamento de Estudios Económicos.

Ancash: Evolución de la producción minera ^{1/}

(Var.% real respecto a similar mes del año anterior)

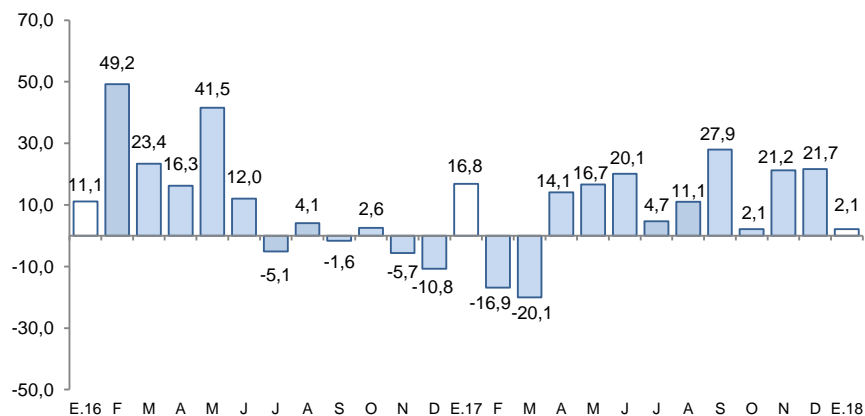

1/ A precios de 2007.

Fuente: MINEM.

- La **actividad minera** creció 2,1 por ciento en enero, principalmente por la mayor producción de zinc (15,6 por ciento) por parte de la Compañía Minera Antamina. Asimismo, aumentó la producción de molibdeno, que pasó de 12 TMF en 2017 a 358 TMF en 2018, gracias a la mayor extracción de la Compañía Minera Antamina; no obstante, la producción de los demás metales cayó, atenuando el crecimiento del sector.
- El **precio promedio de cobre** en febrero (US\$/TM 7 002) tuvo un retroceso de 1,2 por ciento respecto a la cotización del mes anterior (US\$/TM 7 084). Este resultado se debe al alza de los inventarios globales.
- En febrero, la **cotización promedio de zinc** fue US\$/TM 3 541, cifra superior en 3,0 por ciento respecto al mes anterior. Este comportamiento se sustentó en los menores inventarios e incertidumbre sobre la oferta de zinc.

Cotización internacional del cobre y zinc

(US\$/TM promedio mensual – London Metal Exchange)

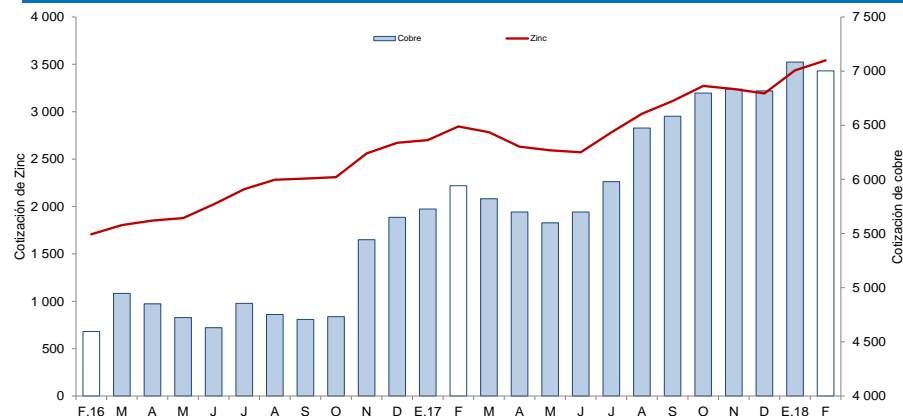

Fuente: Bloomberg.

En el primer mes de 2018, la actividad manufacturera aumentó 8,5 por ciento interanual, por la mayor producción de harina y aceite de pescado.

Ancash: Producción manufacturera ^{1/}

(Variación % real respecto al mismo periodo del año anterior)

Ramas de actividad	Estructura porcentual 2016 ^{2/}	Enero	
		Var.%	Contribución ^{3/}
MANUFACTURA PRIMARIA	42,7	32,2	15,3
Harina y aceite de pescado	15,6	83,1	22,1
Conservas y productos congelados de pescado	17,6	-43,1	-6,0
Azúcar	9,6	-12,9	-0,9
MANUFACTURA NO PRIMARIA	57,3	-12,8	-6,7
Alimentos y Bebidas	4,5	-22,8	-0,8
Hortalizas/Frutas congeladas	1,3	1,7	0,0
Arroz pilado	2,8	-100,0	-0,4
Alcohol etílico	0,5	-100,0	-0,4
Sustancias y Productos Químicos	9,1	1,7	0,1
Oxígeno	8,3	0,3	0,0
Nitrógeno	0,7	20,9	0,1
Acetileno	0,2	9,3	0,0
Fabricación Metales Básicos	43,6	-14,2	-6,1
Productos siderúrgicos	43,6	-14,2	-6,1
SECTOR MANUFACTURA	100,0	8,5	8,5

1/ Cifras preliminares.

2/ A precios de 1994.

3/ En puntos porcentuales.

Fuente: Ministerio de Agricultura y Riego y empresas industriales.

Elaboración: BCRP, Sucursal Tujillo. Departamento de Estudios Económicos.

- El dinamismo de la **manufactura primaria** (32,2 por ciento) se debió, básicamente, a la mayor producción de harina y aceite de pescado por disponibilidad de materia prima (anchoveta). En contraste, la producción de conservas y productos congelados de pescado, así como la de azúcar disminuyeron en 43,1 por ciento y 12,9 por ciento, respectivamente; la primera, por menor disponibilidad de la especie caballa; y en el caso del azúcar, debido a que la empresa Agroindustrias San Jacinto S.A.A. paralizó la molienda de caña de azúcar por mantenimiento.

- El retroceso registrado de la **manufactura no primaria** (-12,8 por ciento) fue inducido por la menor producción en la rama de alimentos y bebidas (-22,8 por ciento) y de productos siderúrgicos (-14,2 por ciento).

Ancash: Evolución de la producción manufacturera no primaria

(Variación % real respecto al mismo mes del año anterior)

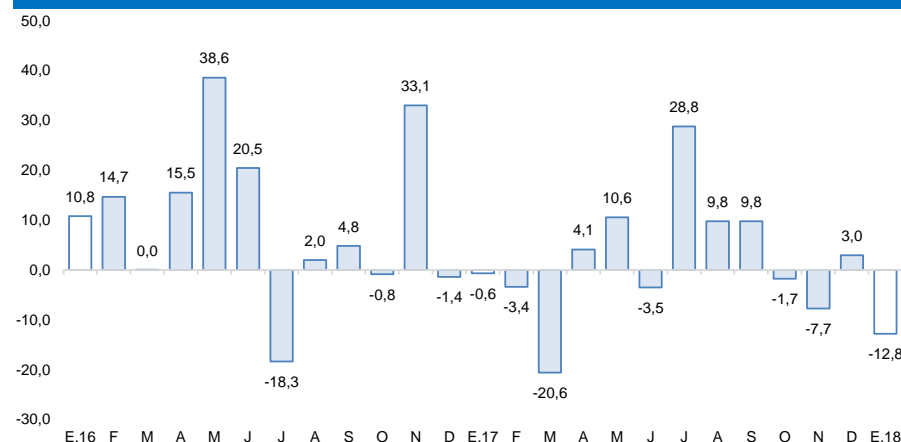

Fuente: Ministerio de Agricultura y Riego y empresas industriales.

En el sector construcción, los despachos de cemento presentaron un aumento interanual de 11,1 por ciento.

Ancash: Despachos de cemento

(Var.% real respecto a similar mes del año anterior)



Fuente: Cementos Pacasmayo S.A.A.

- En el primer mes de 2018, los **despachos de cemento** ascendieron a 13,7 mil toneladas, lo que significó un aumento de 11,1 por ciento en comparación a lo registrado en enero de 2017 (12,3 mil Tm.), como reflejo del mayor avance físico de las obras públicas y de la mayor actividad de la construcción en pequeña escala (autoconstrucción).

Las exportaciones de Ancash sumaron US\$ 310 millones en enero, mayores en 24,7 por ciento interanual. Las tradicionales aumentaron 28,5 por ciento; mientras que las no tradiciones cayeron 21,5 por ciento interanual.

Ancash: Exportaciones por grupo de productos ^{1/}
(Valor FOB en millones de US\$)

TIPO	Enero		
	2017	2018	Var. %
PRODUCTOS TRADICIONALES	230	296	28,5
Pesqueros	64	1	-98,6
Mineros	166	295	77,9
Otros ^{2/}	0	0	-100
PRODUCTOS NO TRADICIONALES	19	15	-21,5
Agropecuaria	11	11	1,5
Pesqueros	7	3	-56,8
Textiles	0	0	-100,0
Sidero - metalúrgico y joyería	1	1	-33,4
Metal - mecánico	1	0	-93,9
Minería no metálica	-	0	-
Otros ^{4/}	0	0	3/
TOTAL ^{5/}	249	310	24,7

^{1/} Cifras preliminares.

^{2/} Comprende los productos tradicionales del sector agrícola y petróleo y derivados.

^{3/} Variación mayor a 1000 por ciento.

^{4/} Comprende los productos no tradicionales del sector maderas y papeles, químicos, minería no me

^{5/} Debido al redondeo de los datos parciales, los totales pueden diferir de la suma de las partes.

Fuente: SUNAT.

Elaboración: BCRP. Sucursal Trujillo. Departamento de Estudios Económicos.

- Las exportaciones totales del mes, tienen como principal destino los siguientes países: China (47,7 por ciento), España (20,3 por ciento) y Taiwán (10,6 por ciento). Para los tres destinos el principal producto exportado es cobre. Asimismo, con relación a las exportaciones agropecuarias en el mismo periodo, los principales países de destino lo conforman: Países Bajos (32,8 por ciento), España (20,3 por ciento) y Estados Unidos (15,8 por ciento), respectivamente; en el caso de Países Bajos, el principal producto demandado son paltas frescas; para España, mangos frescos; y para Estados Unidos, espárragos frescos.

- El aumento de las **exportaciones tradicionales** (US\$ 296 millones), responde principalmente a mayores ventas de productos mineros (77,9 por ciento), básicamente por un crecimiento de 56,8 por ciento en las ventas de cobre y 144,3 por ciento en zinc, los cuales a su vez se explican por mayores volúmenes embarcados y mejores cotizaciones internacionales de ambos productos. Por otra parte, en los productos pesqueros (-98,6 por ciento), se observa una caída en las ventas de harina de pescado (-98,3 por ciento) y nula exportación de aceite de pescado.
- Las **exportaciones no tradicionales** (US\$ 15 millones), disminuyeron por menores ventas en el sector pesquero (-56,8 por ciento), principalmente por menores exportaciones de moluscos (-53,8 por ciento), caballas congeladas (-100,0 por ciento) y demás pescados en conserva (-49,6 por ciento). El sector agropecuario creció ligeramente 1,5 por ciento, básicamente por mayores ventas de mangos frescos (34,6 por ciento).

El saldo del crédito directo total a enero (S/ 3 646 millones) registró un crecimiento interanual de 6,0 por ciento. Las colocaciones en moneda nacional aumentaron en 9,4 por ciento; por el contrario, lo otorgado en moneda extranjera se contrajo en 16,4 por ciento.

Ancash: Crédito directo

(Saldos a fin de periodo en millones de soles)

Instituciones	Enero			
	2017	2018	Estructura %	Var. %
Banco de la Nación ^{1/}	178	206	5,7	16,0
Agrobanco ^{2/}	55	37	1,0	-31,8
Banca Múltiple	2 692	2 825	77,5	4,9
Instituciones No Bancarias	517	578	15,8	11,8
Cajas Municipales	317	344	9,4	8,3
Cajas Rurales	19	13	0,4	-31,4
Edpymes	8	12	0,3	38,6
Empresas Financieras	172	210	5,7	21,8
TOTAL ^{3/}	3 441	3 646	100,0	6,0
En MN	2 982	3 262	89,5	9,4
En ME	460	384	10,5	-16,4

1/ Considera solo los créditos de consumo e hipotecario.

2/ No considera los créditos a las demás empresas del sistema financiero.

3/ Debido al redondeo de los datos parciales, los totales pueden diferir de la suma de las partes.

Fuente: Superintendencia de Banca, Seguros y AFP (SBS).

Elaboración: BCRP, Sucursal Trujillo. Departamento de Estudios Económicos.

- La **tasa de morosidad** en diciembre de 2017 fue de 6,6 por ciento, 0,5 puntos porcentuales más que la registrada en similar mes del año anterior. La morosidad de la banca múltiple (6,4 por ciento) aumentó en 0,6 puntos porcentuales, mientras que de las instituciones no bancarias (9,2 por ciento) aumentó en 0,3 puntos porcentuales. En tanto, la cartera morosa del Banco de la Nación (1,4 por ciento) se incrementó en 0,1 puntos porcentuales.

Ancash: Evolución del crédito directo

(Var.% respecto a similar mes del año anterior)

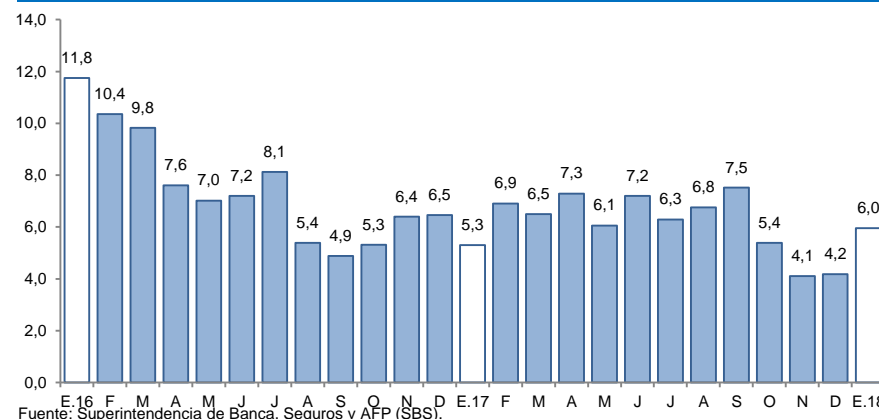

Ancash: Tasa de morosidad ^{1/}

(Porcentaje)

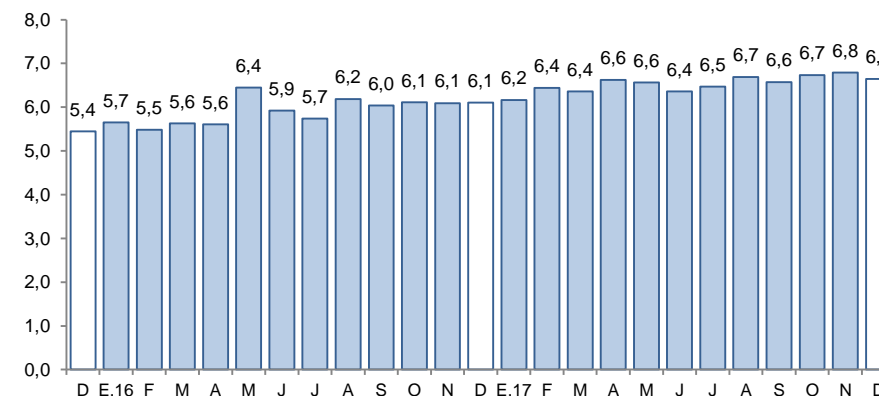

1/ Morosidad = (créditos vencidos + créditos en cobranza judicial) / colocaciones brutas.

Fuente: Superintendencia de Banca, Seguros y AFP (SBS).

Los depósitos en las instituciones financieras aumentaron 6,5 por ciento interanual en enero, por encima de la tasa registrada en similar mes del año anterior (1,5 por ciento).

Ancash: Depósitos

(Saldos a fin de periodo en millones de soles)

Instituciones	Enero			
	2017	2018	Estructura %	Var. %
Banco de la Nación	489	542	22,9	10,7
Banca Múltiple	1 464	1 515	64,0	3,5
Instituciones No Bancarias	271	311	13,2	15,0
Cajas Municipales	220	258	10,9	17,6
Cajas Rurales	29	25	1,0	-14,5
Empresas Financieras	22	28	1,2	28,1
TOTAL ^{1/}	2 224	2 368	100,0	6,5
Depósitos a la vista	493	471	19,9	-4,5
Depósitos de ahorro	991	1 090	46,0	9,9
Depósitos a plazo	739	807	34,1	9,2
En MN	1 721	1 949	82,3	13,2
En ME	502	419	17,7	-16,7

1/ Debido al redondeo de los datos parciales, los totales pueden diferir de la suma de las partes.

Fuente: Superintendencia de Banca, Seguros y AFP (SBS).

Elaboración: BCRP, Sucursal Trujillo. Departamento de Estudios Económicos.

Ancash: Evolución de los depósitos

(Var.% respecto a similar mes del año anterior)

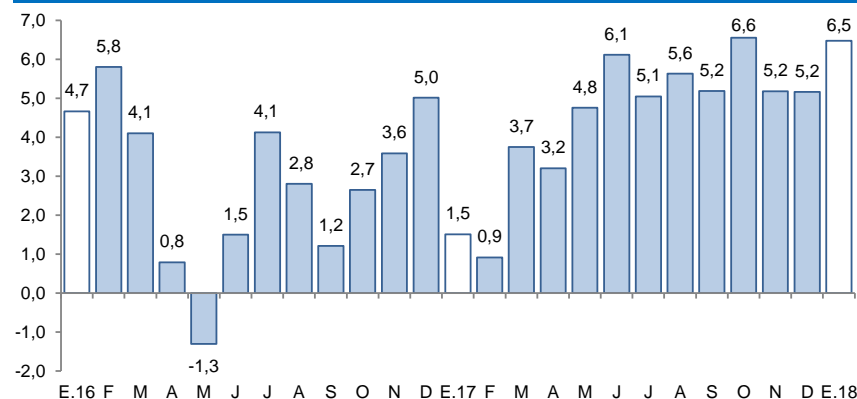

Fuente: Superintendencia de Banca, Seguros y AFP (SBS).

- De acuerdo al **tipo de institución**, los depósitos en la banca múltiple, cuya participación en los depósitos totales asciende al 64,0 por ciento, aumentaron 3,5 por ciento interanual; y en las instituciones no bancarias, 15,0 por ciento, impulsados por las mayores captaciones de las empresas financieras (28,1 por ciento) y de las cajas municipales (17,6 por ciento). En tanto, los depósitos en el Banco de la Nación aumentaron 10,7 por ciento interanual.

La inversión pública en enero (S/ 17 millones) aumentó 66,6 por ciento, en términos reales, por la mayor inversión ejecutada en el Gobierno Regional y los gobiernos locales.

Ancash: Inversión pública^{1/} (En millones de soles)

Niveles de gobierno	Enero		
	2017	2018	Var. % real
Gobierno Nacional	3	1	-65,6
Gobierno Regional	1	5	630,4
Gobiernos locales	6	11	81,9
Total	10	17	66,6

1/ Información actualizada al 31 de diciembre de 2017.

Fuente: Ministerio de Economía y Finanzas (MEF).

Elaboración: BCRP, Sucursal Trujillo. Departamento de Estudios Económicos.

Ancash: Evolución de la inversión pública (Var.% real respecto a similar mes del año anterior)

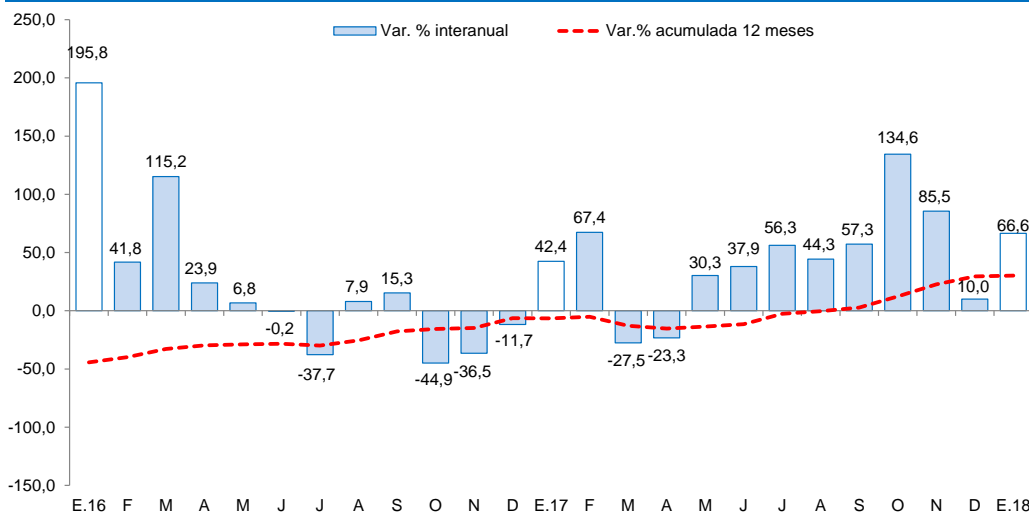

Fuente: Ministerio de Economía y Finanzas (MEF).

- La **inversión pública** ejecutada en enero se incrementó en 66,6 por ciento interanual, como resultado de la mayor ejecución de obras del Gobierno Regional (630,4 por ciento) y de los gobiernos locales (82,0 por ciento).
- Entre los principales proyectos desarrollados por el **Gobierno Nacional** destacan: “Construcción y equipamiento para la división médico legal del distrito judicial de Ancash en el marco del nuevo código procesal penal” (S/ 0,6 millones), “Construcción del puente Antonio Raimondi y accesos” (S/ 0,3 millones) y “Rehabilitación y mejoramiento de la carretera Huallanca – Caraz” (S/ 0,2 millones).
- Por el **Gobierno Regional**: “Mejoramiento de calles en el p.j. La Victoria distrito de Chimbote, provincia de Santa – Ancash” (S/ 2,4 millones), “Mejoramiento de los servicios de transitabilidad vehicular y peatonal en el P.V-HU. zona este, P.V-H.U. zona este II U.B. N 04, P.V-H.U. zona este I U.B. N 03, distrito de Casma, Provincia de Casma – Ancash” (S/ 0,6 millones) y “Mejoramiento de los servicios de transitabilidad vehicular y peatonal en el P.V.H.U. zona I - II, P.V.H.U. zona III, P.V.H.U. Naciones Unidas - distrito de Casma, provincia de Casma – Ancash” (S/ 0,4 millones).
- Por su parte, los **gobiernos locales** ejecutaron en el mes: “Mejoramiento y ampliación del servicio de saneamiento básico en el centro poblado de Rosas Tayapampa, distrito de San Luis, provincia de Carlos Fermin Fitzcarrald – Ancash” (S/ 0,7 millones), “Mejoramiento de la capacidad operativa municipal con la adquisición de 02 volquetes de 12m3, 01 tractor agrícola y 01 retroexcavadora en la Municipalidad Distrital de Pampas distrito de Pampas - provincia de Pallasca - región Ancash” (S/ 0,5 millones) y “Rehabilitación y ampliación de la carretera Quishuar, Forestal, Yanac, Caballo Armanan y Chupan, distrito de Huachis - Huari – Ancash” (S/ 0,5 millones).