

**BANCO CENTRAL DE RESERVA DEL PERÚ**  
**SUCURSAL TRUJILLO**



**LA LIBERTAD: Síntesis de Actividad Económica**  
**Diciembre 2017<sup>1</sup>**

**Departamento de Estudios Económicos**

*El Banco Central de Reserva del Perú (BCRP) considera importante presentar un conjunto de indicadores sectoriales de la actividad económica regional, cuya base estadística es recopilada de las siguientes fuentes de información: INEI, MINAGRI, MINEM, PRODUCE, SBS, SUNAT, MEF y empresas.*

---

<sup>1</sup> En la elaboración de este informe participaron (en orden alfabético): Iván Cosavalente, Alfredo Miranda, Jonathan Rosas y Eric Torres.

## ÍNDICE

	<i>Página</i>
<b>RESUMEN EJECUTIVO .....</b>	<b>3</b>
<b>I. ACTIVIDAD PRODUCTIVA .....</b>	<b>5</b>
1. Actividad primaria .....	5
1.1 Sector agropecuario .....	5
1.2 Sector pesca .....	8
1.3 Sector minería .....	10
2. Otros indicadores sectoriales .....	12
2.1. Sector manufactura .....	12
2.2. Sector construcción .....	15
<b>II. SECTOR EXTERNO .....</b>	<b>16</b>
1. Exportaciones .....	16
<b>III. CRÉDITO Y DEPÓSITOS ' .....</b>	<b>17</b>
1. Crédito .....	17
2. Depósitos .....	19
<b>IV. EJECUCIÓN DEL PRESUPUESTO PÚBLICO .....</b>	<b>20</b>
1. Ejecución del Presupuesto del Gasto No Financiero .....	20
<b>V. ANEXOS .....</b>	<b>24</b>

## RESUMEN EJECUTIVO

---

### Principales hechos de importancia

- En la **actividad primaria**, el **sector pesca** y la **producción minera** disminuyeron 98,8 por ciento y 9,7 por ciento interanual en diciembre, respectivamente; por el contrario, la **actividad agropecuaria** tuvo un leve crecimiento de 0,9 por ciento.
- Respecto a **otros indicadores de la actividad económica** del departamento, mostraron crecimiento interanual en el mes: el crédito total (6,4 por ciento) y construcción (4,5 por ciento). Por otro lado, registraron resultados negativos: manufactura (-19,4 por ciento), inversión pública (-14,7 por ciento) y las exportaciones (-2,4 por ciento).

### Actividad primaria

- La **producción agropecuaria** creció 0,9 por ciento interanual en diciembre, debido al buen desempeño del subsector agrícola (8,3 por ciento), pese a la caída de la actividad pecuaria (-6,1 por ciento), que atenuó el crecimiento del sector en el mes. En el período enero–diciembre, el sector acumuló un crecimiento de 0,1 por ciento interanual.
- La **actividad pesquera** disminuyó 98,8 por ciento respecto a diciembre de 2016, debido a la suspensión temporal de las actividades extractivas de la anchoveta ante la alta presencia de ejemplares juveniles en la biomasa. Sin embargo, al finalizar 2017, el sector presenta un crecimiento de 45,9 por ciento.
- La **producción minera** cayó 9,7 por ciento por la menor producción de todos los minerales (oro, plata, cobre, zinc y plomo). Asimismo, en el año 2017, el sector evidenció una disminución de 2,7 por ciento interanual.

### Otros indicadores de actividad económica

- La **actividad manufacturera** disminuyó en diciembre 19,4 por ciento respecto a similar mes de 2016, principalmente, por la paralización de la industria de harina y aceite de pescado. Al cierre del año, el sector registró una caída de 4,4 por ciento.
- En el sector construcción, los **despachos de cemento** aumentaron 4,5 por ciento en el último mes de 2017; sin embargo en el periodo acumulado a diciembre decrecieron 1,2 por ciento.
- Las **exportaciones** sumaron US\$ 284 millones en diciembre, menores en 2,4 por ciento con relación a igual mes de 2016. Las tradicionales disminuyeron 8,7 por ciento y las no tradicionales, por el contrario, crecieron 9,7 por ciento.
- El saldo del **crédito directo total** de las instituciones financieras a diciembre (S/ 8 331 millones) registró un crecimiento interanual de 6,4 por ciento. El crédito en moneda nacional se incrementó en 6,7 por ciento y lo otorgado en moneda extranjera, en 4,3 por ciento.
- La **inversión pública** correspondiente a los tres niveles de gobierno en La Libertad (S/ 250 millones) registró en el mes una caída de 14,7 por ciento interanual, en términos reales, por una menor inversión de los gobiernos locales y del Gobierno Regional.

**CUADRO N° 01**  
**LA LIBERTAD: OTROS INDICADORES DE ACTIVIDAD ECONÓMICA**  
 (Variación % respecto a similar mes del año anterior)

	Jul.17	Ago.17	Set.17	Oct.17	Nov.17	Dic.17
Producción industrial	-19,0	-4,4	-9,9	4,0	-13,1	-19,4
Despacho de cemento	12,8	-8,0	-1,7	4,4	-0,9	4,5
Exportaciones	25,3	47,4	25,3	0,1	6,1	-2,4
Crédito total	3,3	7,1	8,3	6,9	6,7	6,4
Inversión pública <sup>1/</sup>	52,5	-40,9	114,0	22,9	-32,9	-14,7

1/ En términos reales.

Fuentes: BCRP - Sucursal Trujillo, SUNAT y MEF.

## I. ACTIVIDAD PRODUCTIVA

### 1. Actividad primaria

#### 1.1 Sector agropecuario

- El **sector agropecuario** mostró en diciembre un leve crecimiento de 0,9 por ciento interanual, debido a la mayor producción agrícola (8,3 por ciento), pese a la caída del subsector pecuario (-6,1 por ciento). En el año, el sector acumuló un crecimiento de 0,1 por ciento.
- El desempeño favorable de la **producción agrícola** en el mes, reflejó la mayor producción de los cultivos orientados al mercado externo y agroindustria (10,8 por ciento), principalmente: arándanos (47,7 por ciento), maíz amarillo duro (172,7 por ciento), palta (16,0 por ciento) y uva (8,7 por ciento), por un mayor rendimiento en campo; sin embargo, el resultado del subsector fue atenuado por la disminución registrada en los cultivos orientados al mercado interno, principalmente de papa (-6,1 por ciento) y arroz cáscara (-77,6 por ciento), por menores rendimientos en campo.
- Al finalizar el año, la producción agrícola no registró variación alguna; sin embargo, al interior la oferta de los dos grandes grupos de cultivos fue diferenciada. Aquellos cultivos para el mercado externo y agroindustria aumentaron 8,0 por ciento; en tanto que los orientados para el mercado interno disminuyeron en 14,0 por ciento. En el primer grupo es destacable la producción de arándanos, entre otros cultivos; sin embargo disminuyeron la caña de azúcar, maíz amarillo duro, espárrago. En el segundo grupo, es notoria la baja producción de arroz cáscara.
- En La Libertad, la producción de arándanos alcanzó en el año un volumen de 39,8 mil Tm., lo que significó un incremento de 80,8 por ciento respecto a lo registrado en 2016 (22,0 mil Tm.). Este comportamiento tiene su correlato en la ampliación de las plantaciones que se vienen realizando en los valles de Jequeteque, Virú y Chao, por las principales empresas agroexportadoras como Camposol, Tal S.A., Danper-Trujillo, Cerro Prieto y Arato. Vale señalar que el arándano se ha convertido en el segundo cultivo más importante de La Libertad, después del espárrago, al contribuir con el 15,9 por ciento en la generación del valor bruto de la producción agrícola de 2017. Asimismo, la región es el primer productor y exportador de este cultivo, con una participación del 75,5 por ciento en la producción nacional (52,7 mil Tm.) y del 83,0 por ciento en el volumen exportado por el Perú (43,0 mil Tm.).
- La caña de azúcar registró en el año una producción de 4,4 millones de Tm., menor en 11,4 por ciento de lo obtenido en el año previo (5,0 millones de Tm.), como resultado de la disminución de la superficie cosechada (-18,4 por ciento) ligada al fenómeno de El Niño Costero que ocasionó interrupciones en las labores de cosecha. La Libertad es el primer productor de caña de azúcar con una participación del 48,0 por ciento en la producción nacional (9,4 millones de Tm.) y se constituye como el tercer cultivo más importante en el valor bruto de producción agrícola con el 11,7 por ciento de participación.
- La producción anual de maíz amarillo duro disminuyó 16,8 por ciento al pasar de 165,5 mil toneladas en 2016 a 137,6 mil toneladas en 2017, debido al menor hectareaje cosechado (-15,6 por ciento); ello está asociado de un lado a la reducción de la superficie sembrada (-13,6 por ciento) y, de otro lado, a la pérdida de 801 hectáreas en marzo por El Niño Costero, mayormente en el valle Chicama (675 Has.).
- El cultivo de espárrago alcanzó una producción de 159,2 mil Tm., 3,1 por ciento menor a lo obtenido en 2016 (164,3 mil Tm.). Este comportamiento se atribuye a la antigüedad de las plantaciones y a las altas temperaturas del Niño Costero que redujeron el nivel productivo por hectárea; adicionalmente, algunas empresas han sustituido sus plantaciones de espárragos por cultivos más rentables como la palta y el arándano.

- Por último, la producción de arroz cáscara registró un nivel mínimo histórico de 207,0 mil Tm. respecto al promedio obtenido en el periodo 2007-2016 (328,7 mil Tm.), como resultado de los efectos del Niño Costero que causó la pérdida en marzo de 1 356 hectáreas, principalmente en el valle Jequetepeque (1 251 Has.), así como la disminución de la productividad promedio por hectárea de 10,1 Tm/Ha a 6,5 Tm/Ha.

**CUADRO N° 02**  
**LA LIBERTAD: SECTOR AGROPECUARIO <sup>1/</sup>**  
(Miles de toneladas)

Subsectores	Estructura Porcentual 2015 <sup>2/</sup>	Diciembre				Enero - Diciembre			
		2016	2017	Var.%	Contribución %	2016	2017	Var.%	Contribución %
<b>AGRÍCOLA</b>	<b>54,8</b>			<b>8,3</b>	<b>4,0</b>			<b>0,0</b>	<b>0,0</b>
Orientada al mercado externo y agroindustria <sup>2/</sup>	32,8			10,8	4,2			8,0	2,9
Espárrago	14,0	13,8	11,8	-14,6	-2,1	164,3	159,2	-3,1	-0,4
Caña de azúcar	8,5	533,9	500,2	-6,3	-0,7	5 047,7	4 473,1	-11,4	-0,8
Arándano	0,0	3,3	4,8	47,7	4,7	22,0	39,8	80,8	4,0
Palta	3,4	3,1	3,6	16,0	0,2	178,3	197,9	11,0	0,6
Maíz amarillo duro	4,0	5,4	14,8	172,7	2,1	165,5	137,6	-16,8	-0,5
Uva	1,7	4,6	5,0	8,7	0,2	49,4	50,9	3,0	0,1
Alcachofa	0,7	0,3	0,0	-100,0	-0,2	20,0	24,3	21,3	0,2
Páprika	0,4	0,1	0,1	1,0	0,0	2,7	1,1	-57,7	-0,2
Orientada al mercado interno <sup>2/</sup>	22,0			-2,5	-0,2			-14,0	-2,9
Arroz cáscara	7,3	0,6	0,1	-77,6	-0,1	334,9	207,0	-38,2	-2,6
Papa	5,1	30,9	29,0	-6,1	-0,3	422,8	447,5	5,8	0,3
Trigo	1,3	0,0	0,0	0,0	0,0	59,7	61,4	3,0	0,0
Cebada grano	0,9	0,0	0,0	0,0	0,0	57,9	55,8	-3,7	0,0
Maíz amiláceo	0,7	0,0	0,0	0,0	0,0	23,7	22,4	-5,4	0,0
Alfalfa	0,7	24,9	24,4	-2,0	0,0	227,5	222,1	-2,4	0,0
Maíz chala	0,4	12,5	12,5	0,1	0,0	172,7	161,0	-6,8	0,0
Arveja grano seco	0,4	0,0	0,0	0,0	0,0	10,2	10,0	-2,1	0,0
<b>PECUARIA</b>	<b>45,2</b>			<b>-6,1</b>	<b>-3,1</b>			<b>0,1</b>	<b>0,1</b>
Carne de ave <sup>3/</sup>	32,5	24,5	22,6	-7,8	-2,9	272,0	270,8	-0,4	-0,1
Huevo	5,7	6,0	5,6	-7,5	-0,5	70,0	68,5	-2,1	-0,1
Leche	2,7	11,0	11,1	0,7	0,0	129,5	132,2	0,2	0,0
Carne de porcino <sup>3/</sup>	1,8	1,2	1,4	13,1	0,3	15,0	16,9	12,2	0,2
<b>SECTOR AGROPECUARIO</b>	<b>100,0</b>			<b>0,9</b>	<b>0,9</b>			<b>0,1</b>	<b>0,1</b>

Nota: Debido al redondeo de los datos parciales, los totales pueden diferir de la suma de las partes.

1/ Cifras preliminares.

2/ A precios de 2007.

3/ Peso neto.

Fuente: Ministerio de Agricultura y Riego.

Elaboración: BCRP, Sucursal Trujillo. Departamento de Estudios Económicos.

- El presente año agrícola agosto 2017-julio 2018 tuvo un auspicioso inicio ante las perspectivas de un año hidrológico favorable que, posteriormente, se hizo evidente con la presencia de lluvias y, por consiguiente, en un aumento del caudal de los ríos que irrigan los diferentes valles de la costa; adicionalmente, la ocurrencia del Niño Costero dejó como efecto positivo un alto nivel de almacenamiento del recurso hídrico en el reservorio de Gallito Ciego, 360,4 mmc de volumen disponible/útil al inicio del año agrícola (01.08.17), asegurando el desarrollo de la campaña arrocería en el valle Jequetepeque ( 30,5 mil hectáreas). Todo ello ha permitido que, en el transcurso de los cinco primeros meses (agosto-diciembre), las labores de siembras de cultivos estacionales tanto de costa bajo riego (arroz), como andinos bajo secano (papa, cebada, maíz amiláceo, trigo) se desarrollen normalmente. Este comportamiento contrasta con lo sucedido en similar periodo de la anterior campaña que fue afectada por la restricción hídrica.

**CUADRO N° 03**  
**LA LIBERTAD: EVOLUCIÓN DEL RECURSO HÍDRICO**

	Campaña agrícola <sup>1/</sup>		
	2016/2017	2017/2018	Var. %
Reservorio Gallito Ciego <sup>3/</sup>	181,80	286,73	57,7
Río Jequetepeque <sup>2/</sup>	1,41	7,56	437,1
Río Chicama <sup>2/</sup>	1,09	5,98	450,8
Río Moche <sup>2/</sup>	0,02	0,75	4 560,8
Río Santa <sup>2/</sup>	62,21	71,28	14,6

1/ De agosto a diciembre

2/ Caudal promedio diario del periodo en m<sup>3</sup>/seg.

3/ Volumen útil/disponible promedio diario del periodo en mmc.

Fuente: Gerencia Regional de Agricultura-La Libertad

Elaboración: BCRP, Sucursal Trujillo. Departamento de Estudios Económicos.

- La superficie sembrada a diciembre tanto de cultivos transitorios como permanentes sumó 92,2 mil hectáreas, mayor en 53,8 por ciento a la de igual periodo de campaña pasada (agosto 2016-julio 2017). Entre los cultivos que registraron las mayores siembras en términos absolutos, destacan: arroz cáscara (18 305 has.), trigo (2 529 has.), maíz amiláceo (2 261 has.), caña de azúcar (1 995 has.) y papa (1 762 has.).

**CUADRO N° 04**  
**LA LIBERTAD: SUPERFICIE SEMBRADA <sup>1/</sup>**  
(Hectáreas)

	Campaña agrícola <sup>2/</sup>		Variación	
	2016/2017	2017/2018	Absoluta	Porcentual
<b>CULTIVOS TRANSITORIOS</b>	<b>58 241</b>	<b>88 252</b>	<b>30 011</b>	<b>51,5</b>
Alcachofa	0	0	0	0,0
Arroz cáscara	4 484	22 789	18 305	408,2
Cebada	5 983	6 556	573	9,6
Frijol grano seco	1 488	1 845	358	24,0
Maíz amarillo duro	3 733	3 871	139	3,7
Maíz amiláceo	11 898	14 159	2 261	19,0
Papa	16 532	18 294	1 762	10,7
Paprika	99	86	- 14	-13,6
Pimiento piquillo	110	0	- 110	-100,0
Trigo	2 238	4 767	2 529	113,0
Otros	11 677	15 887	4 209	36,0
<b>CULTIVOS PERMANENTES</b>	<b>1 735</b>	<b>4 011</b>	<b>2 276</b>	<b>131,2</b>
Arándano	307	0	- 307	-100,0
Caña de azúcar	1 065	3 061	1 995	187,3
Espárrago	159	699	540	339,3
Uva	204	252	48	23,5
<b>Total</b>	<b>59 977</b>	<b>92 263</b>	<b>32 287</b>	<b>53,8</b>

1/ Cifras preliminares.

2/ De agosto a diciembre

Fuente: Gerencia Regional de Agricultura y Riego-La Libertad.

Elaboración: BCRP, Sucursal Trujillo. Departamento de Estudios Económicos.



- La caída del **subsector pecuario** en el último mes de 2017 (-6,1 por ciento) se sustenta en la menor producción de carne de ave (-7,8 por ciento) y huevo (-7,5 por ciento).
- Al concluir el año, la producción pecuaria creció apenas 0,1 por ciento por la mayor producción de carne de porcino (12,2 por ciento). En contraste, la producción de carne de ave y huevo presentaron disminuciones de 0,4 por ciento y 2,1 por ciento, respectivamente, restando dinamismo a la actividad pecuaria.

## 1.2 Sector pesca

- La **actividad pesquera** continuó presentado, por cinco meses consecutivos, un desfavorable desempeño con tasas negativas de dos dígitos. En el último mes de 2017, disminuyó 98,8 por ciento interanual, debido a la suspensión temporal de las actividades extractivas de la anchoveta para la industria de harina y aceite, ocasionada por la alta presencia de ejemplares juveniles (talla menor a los 12cm.) en la biomasa. Esta suspensión se inició a finales de noviembre pasado (26.11.17) y se mantuvo durante todo el mes de diciembre con la finalidad de preservar la especie hasta que alcance su adecuado desarrollo (adultez). Cabe señalar que el reinicio de las actividades extractivas está condicionada a los resultados de la evaluación de las condiciones oceanográficas del mar y de la distribución actual del recurso anchoveta (Operación Eureka LXXI) realizada por el Instituto del Mar del Perú (IMARPE).
- También incidió en la caída del sector la baja pesca artesanal de diversas especies para el consumo humano directo en estado fresco, cuyo desembarque disminuyó 37,1 por ciento, ante la limitada presencia de especies como: bonito (pasó de 162,0 Tm. a 2,0 Tm.), caballa (de 134,0 Tm. a 0,4 Tm.), lisa (bajó de 120,0 Tm. a 64,0 Tm.), entre otras especies.
- No obstante la caída de diciembre así como de los cuatro meses previos, la actividad pesquera cerró 2017 con una tasa de crecimiento de 45,9 por ciento, siendo el segundo año consecutivo que muestra un positivo comportamiento con tasas de dos dígitos (2016: 57,5 por ciento). Este resultado se sustenta, básicamente, en la pesca de anchoveta para la industria de harina y aceite, cuyo desembarque ascendió a 678,9 mil Tm. lo cual significó un incremento de 50,6 por ciento respecto a lo registrado en 2016 (450,7 mil Tm.). Cabe señalar que, en el transcurso del año, la pesca se desarrolló en un contexto de alteraciones oceanográficas afectando su normal desempeño, particularmente en el segundo semestre. En el primer semestre creció 788,6 por ciento, principalmente por el mayor desembarque de anchoveta (aumentó de 48,8 mil Tm. en 2016 a 634,6 mil Tm en 2017) debido a la mayor disponibilidad de la especie favorecida por el descenso en las anomalías positivas de la temperatura superficial del mar que regresaron a condiciones normales/neutras; por el contrario, en el segundo semestre el sector registró una caída de 85,4 por ciento por el bajo nivel de desembarque de anchoveta (-89,0 por ciento) debido a la suspensión temporal de la pesca de este recurso ante la alta presencia de ejemplares juveniles en la biomasa; asimismo, las desfavorables condiciones oceanográficas (aguas más frías de las normales) que se mantuvieron hasta fines de año, ocasionaron su dispersión. Vale indicar que el 93,0 por ciento del valor bruto de producción (VBP) del sector es generado por la pesca industrial de anchoveta; además, La Libertad se constituyó como el tercer departamento en registrar, después de Lima y Ancash, un alto nivel de desembarque de anchoveta, 21,4 por ciento del total nacional (3,2 millones de Tm.).



**CUADRO N° 05**  
**LA LIBERTAD: SECTOR PESQUERO <sup>1/</sup>**  
 (En toneladas)

	Diciembre			Enero - Diciembre		
	2016	2017	Var.% <sup>2/</sup>	2016	2017	Var.% <sup>2/</sup>
<b>Consumo Humano Directo</b>	<b>729</b>	<b>459</b>	<b>-37,1</b>	<b>7 822</b>	<b>7 891</b>	<b>0,9</b>
. Fresco	729	459	-37,1	7 822	7 891	0,9
<b>Consumo Industrial</b>	<b>230 754</b>	<b>0</b>	<b>-100,0</b>	<b>450 684</b>	<b>678 898</b>	<b>50,6</b>
. Anchoveta	230 754	0	-100,0	450 684	678 898	50,6
. Otras Especies	0	0	0,0	0	0	0,0
<b>SECTOR PESCA</b>			<b>-98,8</b>			<b>45,9</b>

1/ Cifras preliminares.

2/ Variación a precios de 2007.

Fuente: Ministerio de la Producción.

Elaboración: BCRP, Sucursal Trujillo. Departamento de Estudios Económicos.

- Con relación a la **temperatura superficial del mar (TSM)**, medida por el Instituto del Mar del Perú (IMARPE) en diferentes puntos fijos a lo largo del litoral de La Libertad (Pacasmayo, Malabrigo, Huanchaco, Salaverry y Puerto Morín), en diciembre registró un valor promedio de 15,9°C, ubicándose a 0,6°C por debajo (anomalía negativa) de su histórico normal (16,5°C), siendo el tercer mes consecutivo que la TSM registra valores inferiores a sus históricos normales, lo cual responde al arribo de masas de agua frías (ondas Kelvin) y evidencia la gestación del fenómeno de “La Niña Costera” de intensidad débil, según lo tipificado por la Comisión Multisectorial encargada del Estudio Nacional del Fenómeno El Niño (ENFEN). En comunicado oficial ENFEN N° 01-2018 (11.01.18), manifiesta que a lo largo del litoral peruano la temperatura superficial del mar (TSM) se mantuvo por debajo de lo normal con anomalías negativas del orden de -0,6°C a -1,7°C; y espera que la temperatura del mar se mantenga con anomalías negativas hasta fines de enero de 2018 debido al efecto de las ondas Kelvin frías. Además prevé que ante el arribo de una onda Kelvin cálida entre los meses de febrero y marzo, contribuiría a la normalización de las condiciones térmicas del mar en la zona costera.
- El **precio promedio de la harina de pescado** en enero de 2018 (US\$ 1 576 por tonelada) creció 4,7 por ciento respecto al mes anterior; asimismo, se evidenció un aumento de 5,8 por ciento con relación a igual mes del año 2016.

**GRÁFICO N° 01**  
**COTIZACIÓN INTERNACIONAL DE HARINA DE PESCADO**  
(Hamburgo - US\$/TM)

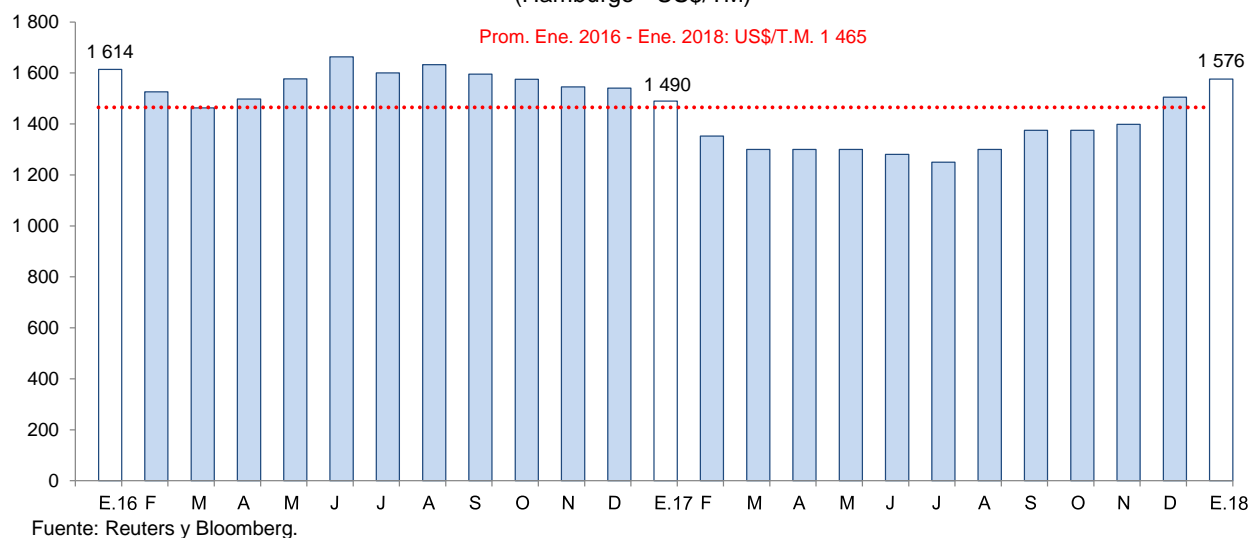

### 1.3 Sector minería

- El **sector minero** mostró un retroceso de 9,7 por ciento interanual en diciembre. Este comportamiento se sustenta en la menor producción de todos los minerales: oro (-8,2 por ciento), cobre (-83,6 por ciento), zinc (-85,8 por ciento), plata (-15,9 por ciento) y plomo (-91,4 por ciento). La menor producción del primero, contribuyó con 7,9 puntos porcentuales a la caída del sector en el mes.
- La caída registrada en la producción de oro, se debe principalmente a la menor extracción de las empresas: Minera La Arena S.A. (-32,1 por ciento), Consorcio Minero Horizonte S.A. (-34,6 por ciento) y Minera Barrick Misquichilca S.A. (-11,3 por ciento).
- En 2017, la **actividad minera** acumuló una reducción de 2,7 por ciento, siendo el quinto año consecutivo con cifras negativas de crecimiento. Esta caída es explicada principalmente por la menor producción de oro y plata.
- La extracción de oro evidenció una caída de 2,2 por ciento, pasando de 1 411 mil en 2016 a 1 380 mil onzas troy en 2017. La producción de este metal estuvo afectada principalmente por el menor registro en la Minera Barrick Misquichilca S.A. (-14,9 por ciento) y La Arena S.A. (-7,4 por ciento). En el caso de la primera, como resultado del procesamiento de material con menores leyes mineras y tasas de recuperación más lentas combinadas con un mayor porcentaje de stock antiguo; cabe señalar que esta empresa participa con el 28,0 por ciento de la producción total de oro en la región (1 380 mil onzas troy). Por su parte, La Arena S.A., mostró resultados negativos debido a menores toneladas de material minado extraído, pese a que las leyes del mineral mantuvieron el mismo nivel del año previo (0,49 g/t).
- La menor producción de plata (-11,1 por ciento) se debe principalmente al bajo grado de extracción en la Compañía Minera Quiruvilca S.A., que pasó de 494 mil onzas troy producidas en 2016 a 358 mil onzas troy en 2017, lo que significó una disminución de 27,6 por ciento. Asimismo, la caída del mineral, se explica por una menor extracción en la Minera Barrick Misquichilca, que tuvo una disminución de 11,5 por ciento.

**CUADRO N° 06**  
**SECTOR MINERÍA <sup>1/</sup>**

(Variación % real respecto a similar periodo del año anterior)

	Estructura		Diciembre		Enero - Diciembre			
	Porcentual		2017	Var.%	Contribución %	2017	Var.%	Contribución %
	2015 <sup>2/</sup>							
Oro (Onzas troy)	96,2		118 282	-8,2	-7,9	1 380 636	-2,2	-2,1
Plata (Onzas troy)	2,3		142 679	-15,9	-0,4	1 786 096	-11,1	-0,3
Cobre (TMF)	0,7		29	-83,6	-0,9	1 311	-14,0	-0,1
Zinc (TMF)	0,6		26	-85,8	-0,4	1 547	-23,3	-0,1
Plomo (TMF)	0,2		9	-91,4	-0,2	583	-48,6	-0,1
<b>SECTOR MINERÍA <sup>2/</sup></b>	<b>100,0</b>			<b>-9,7</b>	<b>-9,7</b>		<b>-2,7</b>	<b>-2,7</b>

1/ Cifras preliminares.

2/ A precios de 2007.

Fuente: Ministerio de Energía y Minas.

Elaboración: BCRP, Sucursal Trujillo. Departamento de Estudios Económicos.

**GRÁFICO N° 02**  
**CRECIMIENTO DE LA PRODUCCIÓN MINERA**  
(Variación % real respecto a similar mes del año anterior)

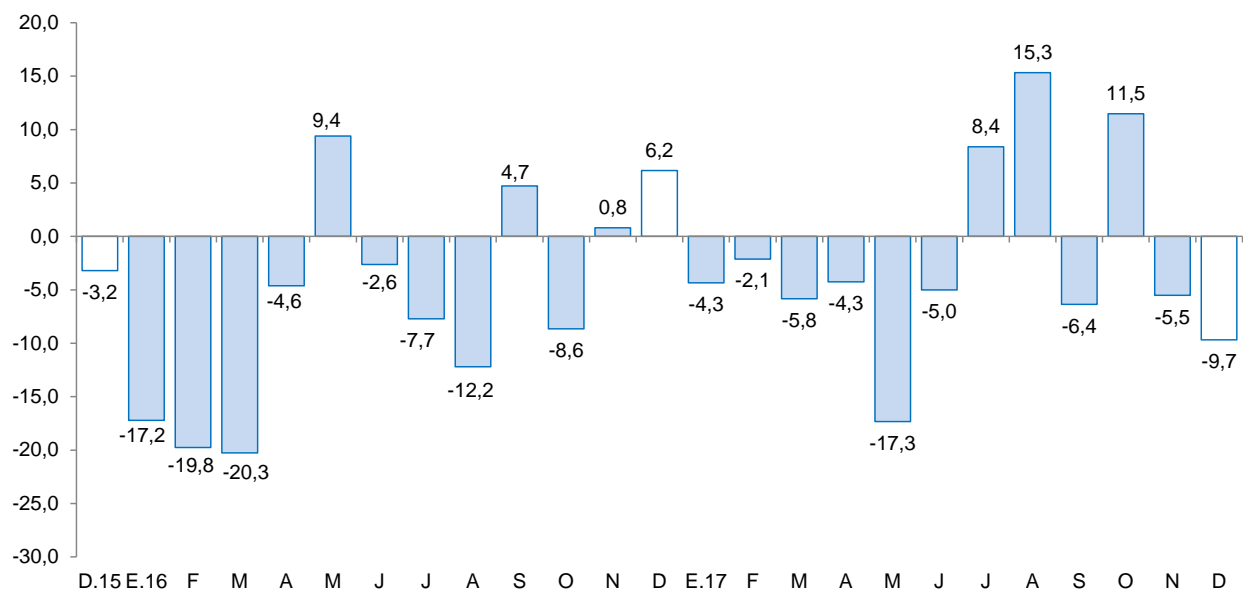

Fuente: MINEM.

Elaboración: BCRP, Sucursal Trujillo, Departamento de Estudios Económicos.

- El **precio promedio del oro** en enero de 2018 (US\$/oz.tr. 1 330), tuvo un aumento de 5,2 por ciento respecto al mes anterior. Este resultado es consecuente con la depreciación del dólar frente a sus principales contrapartes.



**GRÁFICO N° 03**  
**COTIZACIÓN INTERNACIONAL DEL ORO**  
 (London Metal Exchange - US\$/oz.tr.)

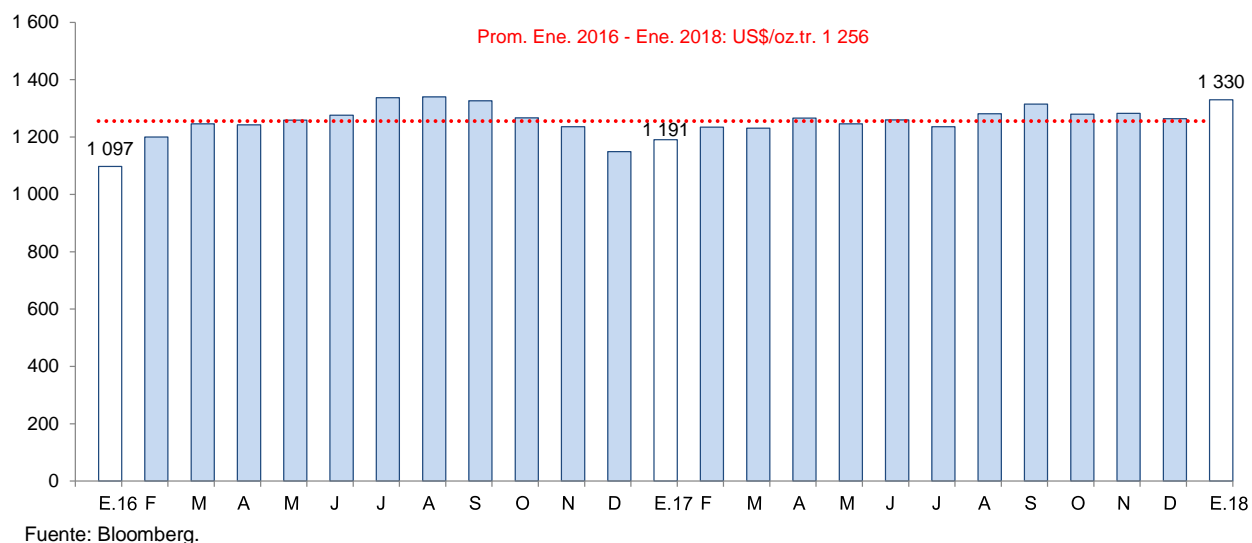

## 2. Otros indicadores sectoriales

### 2.1. Sector manufactura

- La **actividad manufacturera** continuó mostrando por segundo mes consecutivo una tendencia descendente, acentuando aún más su caída en el último mes de 2017. Disminuyó 19,4 por ciento respecto a diciembre 2016, básicamente, por la menor actividad de la industria procesadora de recursos primarios que disminuyó 45,6 por ciento, aunque atenuada por el moderado avance de la industria no primaria (1,3 por ciento).

**CUADRO N° 07**  
**LA LIBERTAD: SECTOR MANUFACTURA**  
 (Variación % real respecto a similar periodo del año anterior)

Ramas de actividad	Estructura porcentual 2015 <sup>1/</sup>	Diciembre		Enero - Diciembre	
		Var. %	Contribución <sup>2/</sup>	Var. %	Contribución <sup>2/</sup>
<b>MANUFACTURA PRIMARIA</b>	<b>27,4</b>	<b>-45,6</b>	<b>-20,2</b>	<b>-1,1</b>	<b>-0,4</b>
Productos cárnicos	1,3	-10,2	-0,1	1,5	0,0
Harina y aceite de pescado	2,0	-100,0	-18,6	46,7	1,7
Azúcar	24,1	-6,0	-1,5	-8,0	-2,1
<b>MANUFACTURA NO PRIMARIA</b>	<b>72,6</b>	<b>1,3</b>	<b>0,7</b>	<b>-5,8</b>	<b>-4,0</b>
<b>Alimentos y bebidas</b>	<b>48,4</b>	<b>-7,0</b>	<b>-3,0</b>	<b>-0,2</b>	<b>-0,1</b>
Conservación de frutas y hortalizas	12,3	-12,1	-1,6	10,9	1,4
Productos lácteos	0,5	-8,2	-0,1	102,9	0,7
Harina de trigo	3,0	25,3	0,2	-52,6	-1,3
Sémola de trigo	0,1	-	-	-100,0	0,0
Alimentos para animales	13,8	0,2	0,0	4,6	0,7
Galletas	3,1	120,4	1,0	-23,5	-0,7
Chocolate	0,0	-40,5	0,0	-19,8	0,0
Alcohol etílico	2,4	-20,7	-0,5	-15,6	-0,3
Ron y otras bebidas	1,0	-22,6	-0,3	20,9	0,2
Bebidas gaseosas	12,2	-16,0	-1,7	-7,2	-0,8
<b>Fabricación productos textiles</b>	<b>1,7</b>	<b>-0,7</b>	<b>0,0</b>	<b>25,3</b>	<b>0,4</b>
Hilados de algodón	1,7	-0,7	0,0	25,3	0,4
<b>Curtido y adobo de cueros, calzado</b>	<b>0,8</b>	<b>12,5</b>	<b>0,1</b>	<b>26,8</b>	<b>0,2</b>
<b>Productos de madera y otros</b>	<b>3,5</b>	<b>-</b>	<b>-</b>	<b>-100,0</b>	<b>-3,7</b>
Tableros aglomerados	3,5	-	-	-100,0	-3,7
<b>Papel y productos de papel</b>	<b>2,6</b>	<b>-0,9</b>	<b>0,0</b>	<b>-14,4</b>	<b>-0,4</b>
Papel y cartón	2,6	-0,9	0,0	-14,4	-0,4
<b>Actividades de edición e impresión</b>	<b>0,2</b>	<b>-5,5</b>	<b>0,0</b>	<b>-9,3</b>	<b>0,0</b>
<b>Productos de plástico</b>	<b>1,9</b>	<b>-5,2</b>	<b>-0,1</b>	<b>-4,8</b>	<b>-0,1</b>
Sacos de polipropileno	1,5	-8,5	-0,1	0,5	0,0
Tela arpillera	0,4	12,4	0,0	-25,9	-0,1
<b>Productos minerales no metálicos</b>	<b>12,2</b>	<b>38,9</b>	<b>2,4</b>	<b>-3,1</b>	<b>-0,2</b>
Cemento	12,2	38,9	2,4	-3,1	-0,2
<b>Vehículos automotores</b>	<b>1,3</b>	<b>205,9</b>	<b>1,4</b>	<b>3,5</b>	<b>0,1</b>
Carrocerías	1,3	205,9	1,4	3,5	0,1
<b>SECTOR MANUFACTURA</b>	<b>100,0</b>	<b>-19,4</b>	<b>-19,4</b>	<b>-4,4</b>	<b>-4,4</b>

<sup>1/</sup> A precios de 1994.

<sup>2/</sup> En puntos porcentuales.

Elaboración: BCRP, Sucursal Trujillo. Departamento de Estudios Económicos.

- Al cierre del año, la manufactura acumuló una caída de 4,4 por ciento con relación al año previo, debido al retroceso del subsector no primario (-5,8 por ciento) y del subsector procesador de recursos primarios (-1,1 por ciento). Este es el tercer año consecutivo que la manufactura muestra un comportamiento contractivo: en 2015 disminuyó 5,6 por ciento y en 2016 la caída fue de 5,5 por ciento. Cabe señalar que el sector presentó, en periodos semestrales, un comportamiento diferenciado: en el primer semestre de 2017 creció 3,5 por ciento, básicamente por el dinamismo de la industria primaria (34,9 por ciento); en cambio, en el segundo semestre disminuyó 10,9 por ciento por la menor producción tanto de la industria primaria (-21,8 por ciento) como de la industria no primaria (-4,7 por ciento).

- El retroceso de la **industria primaria** registrado en el mes (-45,6 por ciento) está ligado, principalmente, a la paralización de la industria de harina y aceite de pescado por factores de oferta, particularmente disponibilidad de materia prima debido a la suspensión de las actividades extractivas de la anchoveta. Asimismo, disminuyó la producción de productos cárnicos (-10,2 por ciento) y la de azúcar (-6,0 por ciento); la primera, por una menor demanda; y la segunda, por la baja producción obtenida en dos de las tres empresas azucareras existentes en La Libertad (Cartavio redujo su producción en 16,8 por ciento y Casa Grande en 4,1 por ciento).
- En el año, la industria primaria presentó un moderado descenso de 1,1 por ciento al compararla con 2016, como resultado del desfavorable desempeño de la industria azucarera, cuya producción se redujo en 8,0 por ciento (pasó de 647,1 mil Tm. a 595,2 mil Tm.); esta industria fue afectada por el fenómeno de “El Niño Costero 2017”. Atenuaron la caída del subsector la mayor producción de harina y aceite de pescado (46,7 por ciento) y de productos cárnicos (embutidos, 1,5 por ciento).
- La **manufactura no primaria** creció 1,3 por ciento en diciembre, lo cual obedece a la mayor producción registrada en los grupos industriales de carrocías (205,9 por ciento), minerales no metálicos (cemento, 38,9 por ciento) y el grupo de curtido y adobo de cueros (12,5 por ciento). El resto de grupos industriales, por el contrario, disminuyeron su producción restando dinamismo a este subsector: alimentos y bebidas (-7,0 por ciento), actividades de edición e impresión (-5,5 por ciento), productos de plástico (-5,2 por ciento), papel y cartón (-0,9 por ciento) y la fabricación de productos textiles (hilados de algodón, -0,7 por ciento).

**GRÁFICO N° 04**  
**LA LIBERTAD: EVOLUCIÓN DE LA PRODUCCIÓN MANUFACTURERA NO PRIMARIA**  
 (Variación % real respecto a similar mes del año anterior)

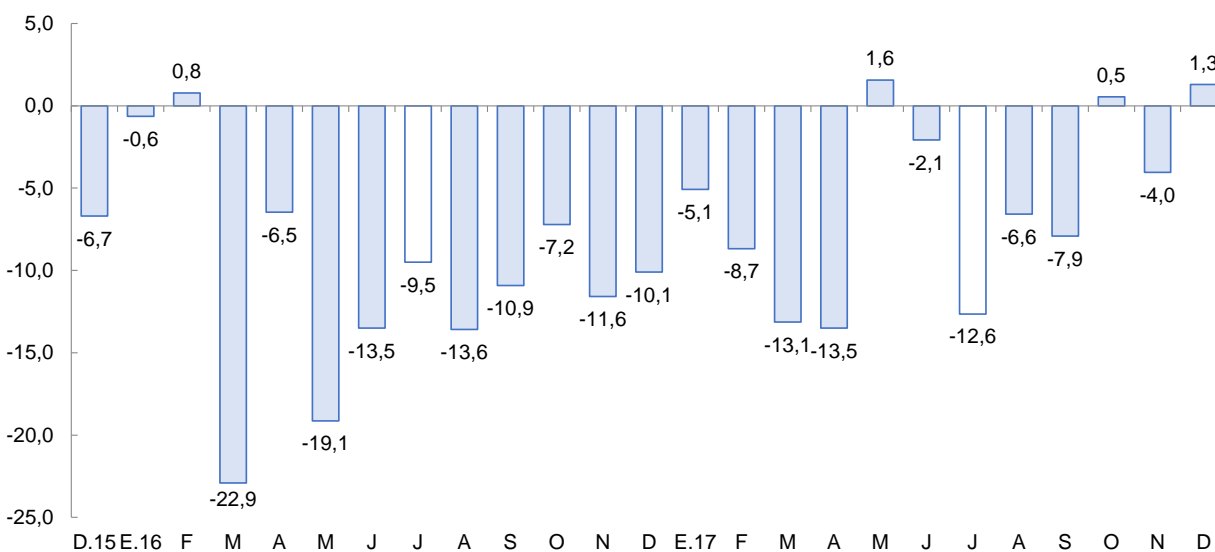

Fuente: Ministerio de Agricultura y Riego y empresas industriales.

- En el último mes de 2017, la industria de alimentos y bebidas registró un retroceso de 7,0 por ciento interanual; sin embargo, generó el 70 por ciento del valor bruto de producción (VBP) de la industria no primaria del mes. El retroceso está asociado, en mayor medida, a los bajos niveles de producción de la industria de bebidas gaseosas (-16,0 por ciento) y de la agroindustria de conservación de frutas y hortalizas (-12,1 por ciento); del mismo modo influyeron las industrias de ron y otras bebidas alcohólicas (-22,6 por ciento), alcohol etílico rectificado (-20,7 por ciento) y la industria de productos lácteos (-8,2 por ciento). Aunque, por otro lado, aumentó la producción de galletas (120,4 por ciento) y de harina de trigo (25,3 por ciento) que, en alguna medida, agregaron dinamismo a esta rama industrial.



- Al concluir 2017, la industria no primaria registró una caída de 5,8 por ciento, siendo el tercer año consecutivo que presenta una tendencia descendente; en 2015 y 2016 disminuyó 7,4 por ciento y 10,5 por ciento, respectivamente. Sustentan el comportamiento del año la paralización de la producción de tableros aglomerados (-100,0 por ciento) debido al cierre definitivo de la planta de tableros (Maderba S.A.) por un proceso de liquidación; y la menor producción de harina de trigo (-52,6 por ciento). Los demás productos registraron comportamientos mixtos: de un lado, aumentó la producción de productos lácteos (102,9 por ciento), curtido y adobo de cueros (26,8 por ciento), hilados de algodón (25,3 por ciento), ron y otras bebidas alcohólicas (20,9 por ciento), agroindustria de conservación de frutas y hortalizas (10,9 por ciento), alimentos preparados para animales (4,6 por ciento) y la industria de carcerías (3,5 por ciento); y de otro lado, disminuyó la producción de galletas (-23,5 por ciento), chocolate (-19,8 por ciento), alcohol etílico rectificado (-15,6 por ciento), papel y cartón (-14,4 por ciento), actividades de edición e impresión (-9,3 por ciento), bebidas gaseosas (-7,2 por ciento), productos de plástico (-4,8 por ciento) y cemento (-3,1 por ciento).

## 2.2. Sector construcción

- En el sector construcción, los **despachos de cemento** registraron en diciembre un aumento de 4,5 por ciento interanual, lo cual está asociado a un mayor avance físico de obras públicas, así como a un relativo dinamismo en la autoconstrucción.
- Al cerrar el año, los despachos totalizaron un volumen de 575,6 mil toneladas, lo que significó una reducción de 1,2 por ciento con relación a lo registrado en 2016 (582,3 mil Tm.), siendo el cuarto año consecutivo que presentan una tendencia descendente; aunque, evidencian una desaceleración en la tasa de caída, pues en 2015 la disminución fue de 5,0 por ciento.

**GRÁFICO N° 05**  
**LA LIBERTAD: EVOLUCIÓN DE DESPACHOS DE CEMENTO**  
 (Variación % real respecto a similar mes del año anterior)

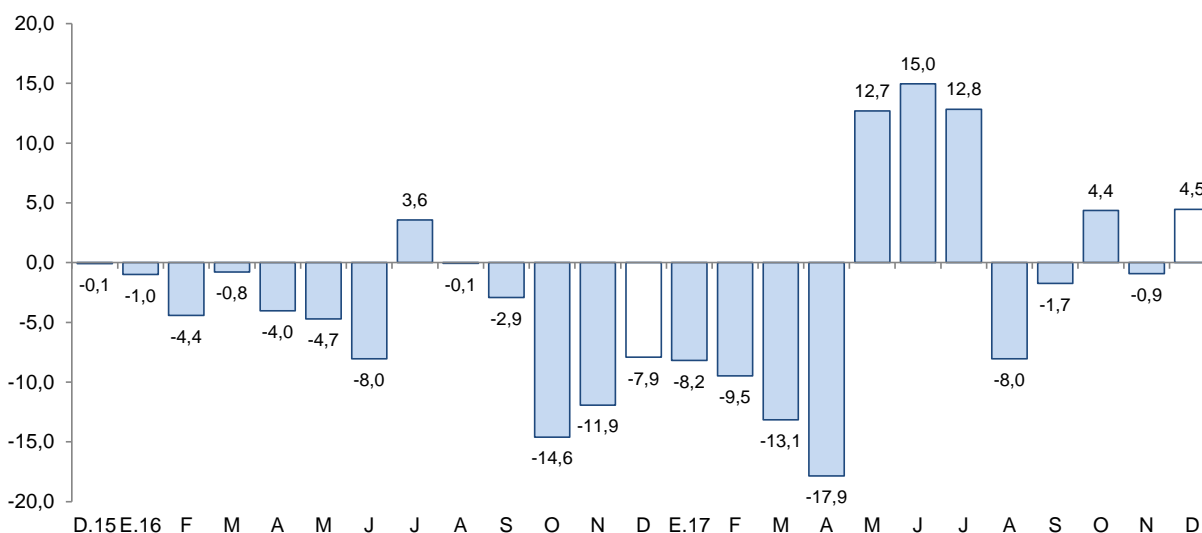

Fuente: Cementos Pacasmayo S.A.A.



## II. SECTOR EXTERNO

### 1. Exportaciones

- En la Libertad, las **exportaciones** alcanzaron los US\$ 284 millones en el mes de diciembre, registrando una caída de 2,4 por ciento interanual. Las tradicionales disminuyeron 8,7 por ciento, mientras que las no tradicionales por el contrario, crecieron 9,7 por ciento. Por su parte, las exportaciones totales del año (US\$ 3 168 millones) aumentaron 13,2 por ciento interanual.
- La caída de las **exportaciones tradicionales** del mes, se explican principalmente por las menores ventas del sector minero (-1,3 por ciento) y pesquero (-94,2 por ciento). En el primer grupo básicamente por oro (-4,4 por ciento), cuyo volumen embarcado disminuyó 13,1 por ciento; en el segundo grupo por menores exportaciones de harina de pescado (-99,4 por ciento), con un volumen embarcado menor en 98,3 por ciento.
- En términos anuales, el resultado positivo del sector tradicional obedece a las mayores exportaciones del rubro pesquero (227,9 por ciento), principalmente por harina de pescado (221,4 por ciento) y aceite crudo de pescado (459,5 por ciento); a su vez, el sector minero se mantuvo invariante básicamente por el oro (-0,5 por ciento) y minerales de cobre y sus concentrados (-53,0 por ciento). El rubro agrícola mostró una caída de 41,5 por ciento en el año, explicado en mayor medida por las menores ventas de chancaca (-41,5 por ciento) y azúcar (-35,3 por ciento).
- Las **exportaciones no tradicionales** de diciembre, crecieron por mayores ventas del sector agropecuario (13,8 por ciento), principalmente, arándanos (66,1 por ciento), alimentos para animales (68,7 por ciento), uvas frescas (4,6 por ciento) y mangos congelados (18,9 por ciento); por otra parte, atenuaron el crecimiento, la caída en las exportaciones de espárragos frescos (-18,7 por ciento), espárragos en conserva (-13,1 por ciento), pimientos en conserva (-22,2 por ciento) y demás hortalizas en conserva (-10,3 por ciento).
- Durante el año, el rubro agropecuario es el que ha mostrado el mayor dinamismo con un crecimiento de 34,7 por ciento, impulsado principalmente por la subida en las ventas de paltas frescas (132,2 por ciento), las cuales mostraron este comportamiento por las mayores cosechas por parte de Camposol y Sociedad Agrícola Virú; adicionalmente contribuyeron al crecimiento de dicho rubro: arándanos (51,6 por ciento), alimentos para animales (45,1 por ciento), espárragos frescos (9,2 por ciento), pimientos en conserva (15,6 por ciento), alcachofas en conserva (4,8 por ciento) y demás hortalizas preparadas en vinagre (8,7 por ciento).
- Los principales **destinos de las exportaciones totales** del año, en términos de valores son: Suiza (24,1 por ciento), Estados Unidos (19,9 por ciento) y Canadá (10,6 por ciento). Para los tres países, destaca la exportación de oro. Por otra parte, con relación a las exportaciones agropecuarias, los principales países de destino son: Estados Unidos (37,7 por ciento), Países Bajos (17,6 por ciento) y Ecuador (11,6 por ciento); para los dos primeros países el principal producto exportado es arándano, mientras que para el último, alimentos para animales.



**CUADRO Nº 08**  
**LA LIBERTAD: EXPORTACIONES POR GRUPO DE PRODUCTOS <sup>1/</sup>**  
 (Valor FOB en millones de US\$)

TIPO	Diciembre			Enero - Diciembre		
	2016	2017	Var .%	2016	2017	Var %
<b>PRODUCTOS TRADICIONALES</b>	<b>192</b>	<b>175</b>	<b>-8,7</b>	<b>1 913</b>	<b>1 992</b>	<b>4,2</b>
Pesqueros	20	1	-94,2	46	152	227,9
Agrícolas	0	4	3/	65	38	-41,5
Mineros	172	170	-1,3	1 801	1 802	0,0
<b>PRODUCTOS NO TRADICIONALES</b>	<b>99</b>	<b>109</b>	<b>9,7</b>	<b>887</b>	<b>1 176</b>	<b>32,6</b>
Agropecuarios	93	105	13,8	837	1 127	34,7
Textiles	0	0	122,4	1	1	26,0
Maderas y papeles	0	0	3/	0	0	-91,9
Químicos	3	2	-21,7	27	18	-33,2
Productos mineros no metálicos	3	1	-80,1	9	17	85,1
Sidero - metalúrgico y joyería	0	0	-	0	0	-85,6
Otros	1	1	-25,1	12	12	0,2
<b>OTROS <sup>2/</sup></b>	<b>0</b>	<b>0</b>	<b>-</b>	<b>0</b>	<b>0</b>	<b>-</b>
<b>TOTAL EXPORTACIONES <sup>4/</sup></b>	<b>291</b>	<b>284</b>	<b>-2,4</b>	<b>2 799</b>	<b>3 168</b>	<b>13,2</b>

1/ Cifras preliminares.

2/ Comprende la venta de combustibles y alimentos a naves extranjeras y la reparación de bienes de capital.

3/ Variación superior a 1 000 por ciento.

4/ Debido al redondeo de los datos parciales, los totales pueden diferir de la suma de las partes.

Fuente: SUNAT.

Elaboración: BCRP. Sucursal Trujillo. Departamento de Estudios Económicos.

### III. CRÉDITO Y DEPÓSITOS <sup>2/</sup>

#### 1. Crédito

- El saldo del **crédito** a diciembre (S/ 8 331 millones) presentó un crecimiento interanual de 6,4 por ciento, por encima de la tasa de crecimiento registrada en similar mes del año anterior (4,5 por ciento).
- Por **tipo de institución**, el crédito de la banca múltiple, que concentra el 77,6 por ciento del crédito total, registró un aumento de 4,5 por ciento interanual. En tanto, las instituciones no bancarias mostraron un mayor dinamismo al registrar una tasa de crecimiento en sus colocaciones de 13,9 por ciento, impulsadas por el crédito de las edpymes (32,2 por ciento) y de las cajas municipales (14,2 por ciento). En las entidades estatales, el Banco de la Nación registró un aumento de 32,3 por ciento; mientras que Agrobanco, una caída de 69,6 por ciento.
- En cuanto al **tipo de moneda**, las colocaciones en moneda nacional, que representan el 87,4 por ciento de las colocaciones totales, crecieron 6,7 por ciento; y lo otorgado en moneda extranjera, 4,3 por ciento. El coeficiente de dolarización fue de 12,6 por ciento, lo que significó una reducción de 0,2 puntos porcentuales respecto al registrado en diciembre de 2016 (12,8 por ciento).
- La **tasa de morosidad** fue de 4,9 por ciento en noviembre, nivel inferior en 0,2 puntos porcentuales respecto a similar mes de 2016. Por su parte, la morosidad de las instituciones no bancarias (5,8 por ciento) se redujo en 0,2 puntos porcentuales. En tanto, la tasa de morosidad registrada en el

<sup>2/</sup> En este informe los saldos en moneda extranjera se valúan al tipo de cambio constante de diciembre de 2016 (S/ 3,31 por dólar), a fin de aislar el efecto de la valuación cambiaria sobre los saldos en moneda extranjera.

Banco de la Nación (1,3 por ciento), aumentó en 0,1 puntos porcentuales; mientras que en la banca múltiple (4,9 por ciento), se redujo en 0,1 puntos porcentuales.

**CUADRO Nº 09**  
**LA LIBERTAD: CRÉDITO**  
(Saldos en millones de soles)

Instituciones	Diciembre			
	2016	2017	Estructura %	Var. %
<b>Banco de la Nación <sup>1/</sup></b>	<b>193</b>	<b>255</b>	<b>3,1</b>	<b>32,3</b>
<b>Agrobanco <sup>2/</sup></b>	<b>56</b>	<b>17</b>	<b>0,2</b>	<b>-69,6</b>
<b>Banca Múltiple</b>	<b>6 183</b>	<b>6 464</b>	<b>77,6</b>	<b>4,5</b>
<b>Instituciones No Bancarias</b>	<b>1 400</b>	<b>1 595</b>	<b>19,1</b>	<b>13,9</b>
Cajas Municipales	853	974	11,7	14,2
Cajas Rurales	31	34	0,4	8,1
Edpymes	26	35	0,4	32,2
Empresas Financieras	490	553	6,6	12,8
<b>TOTAL <sup>3/</sup></b>	<b>7 832</b>	<b>8 331</b>	<b>100,0</b>	<b>6,4</b>
En M/N	6 829	7 285	87,4	6,7
En M/E	1 002	1 046	12,6	4,3

1/ Considera solo los créditos de consumo e hipotecario.

2/ No considera los créditos a las demás empresas del sistema financiero.

3/ Debido al redondeo de los datos parciales, los totales pueden diferir de la suma de las partes.

Fuente: Superintendencia de Banca, Seguros y AFP (SBS).

Elaboración: BCRP, Sucursal Trujillo. Departamento de Estudios Económicos.

**GRÁFICO Nº 06**  
**LA LIBERTAD: EVOLUCIÓN DEL CRÉDITO**  
(Variación % respecto a similar mes del año anterior)

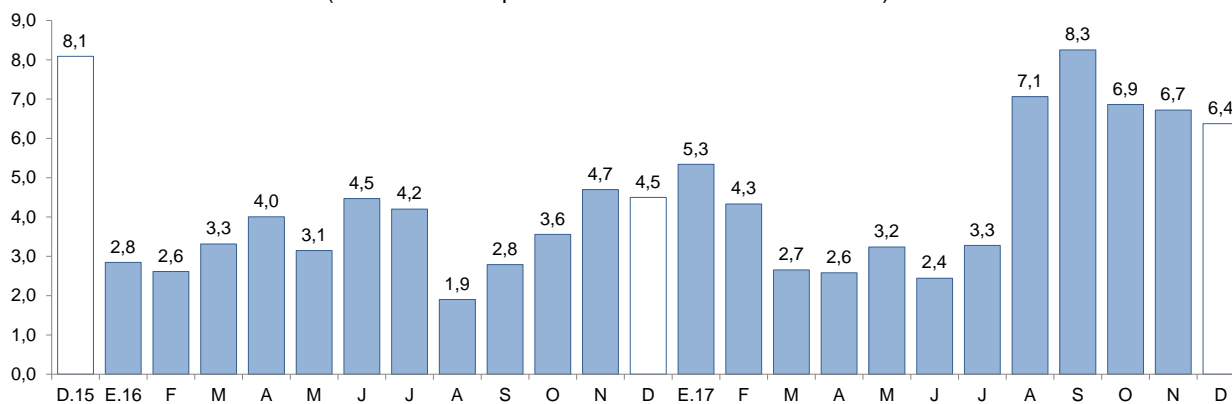

Fuente: Superintendencia de Banca, Seguros y AFP (SBS).

**GRÁFICO Nº 07**  
**LA LIBERTAD: TASA DE MOROSIDAD <sup>1/</sup>**  
(Porcentaje)

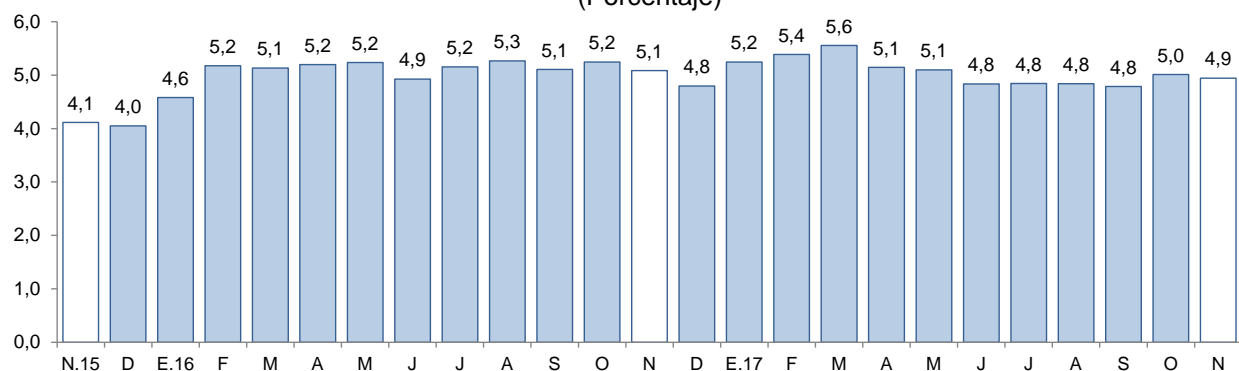

1/ Morosidad = (créditos vencidos + créditos en cobranza judicial) / colocaciones brutas.

Fuente: Superintendencia de Banca, Seguros y AFP (SBS).

## 2. Depósitos

- Los **depósitos** en las instituciones financieras de La Libertad a diciembre (S/ 6 132 millones) presentaron un aumento interanual de 9,7 por ciento, por encima de la tasa de crecimiento registrada en similar mes del año anterior (8,0 por ciento).
- Según el **tipo de institución**, los depósitos en la banca múltiple que cuentan con una participación del 65,8 por ciento en los depósitos totales, registraron un crecimiento interanual de 11,1 por ciento en diciembre. En las instituciones no bancarias, los depósitos aumentaron 12,3 por ciento impulsados por las mayores captaciones de las cajas rurales (42,6 por ciento) y de las cajas municipales (14,2 por ciento). En lo referente a los depósitos en el Banco de la Nación, que concentraron el 11,3 por ciento de los depósitos totales, disminuyeron en 2,4 por ciento.
- De acuerdo al **tipo de depósito**, los depósitos de ahorro, que cuentan con una participación del 41,0 por ciento en el total, mostraron un mayor dinamismo al registrar una tasa de crecimiento interanual de 11,7 por ciento, seguido por los depósitos a la vista (9,3 por ciento) y por los depósitos a plazo (7,7 por ciento).
- En cuanto al **tipo de moneda**, los depósitos en moneda nacional aumentaron 10,6 por ciento y en moneda extranjera, 7,2 por ciento. El coeficiente de dolarización de los depósitos en diciembre fue de 25,6 por ciento, 0,6 puntos porcentuales menos respecto al registrado en similar mes de 2016.

**CUADRO Nº 10**  
**LA LIBERTAD: DEPÓSITOS**  
(Saldos en millones de soles)

Instituciones	Diciembre			
	2016	2017	Estructura %	Var. %
<b>Banco de la Nación</b>	<b>707</b>	<b>690</b>	<b>11,3</b>	<b>-2,4</b>
<b>Banca Múltiple</b>	<b>3 631</b>	<b>4 035</b>	<b>65,8</b>	<b>11,1</b>
<b>Instituciones No Bancarias</b>	<b>1 253</b>	<b>1 407</b>	<b>22,9</b>	<b>12,3</b>
Cajas Municipales	1 018	1 163	19,0	14,2
Cajas Rurales	15	21	0,3	42,6
Empresas Financieras	220	223	3,6	1,4
<b>TOTAL <sup>1/</sup></b>	<b>5 591</b>	<b>6 132</b>	<b>100,0</b>	<b>9,7</b>
Depósitos a la vista	1 280	1 399	22,8	9,3
Depósitos de ahorro	2 250	2 513	41,0	11,7
Depósitos a plazo	2 061	2 220	36,2	7,7
En MN	4 126	4 562	74,4	10,6
En ME	1 465	1 571	25,6	7,2

1/ Debido al redondeo de los datos parciales, los totales pueden diferir de la suma de las partes.

Fuente: Superintendencia de Banca, Seguros y AFP (SBS).

Elaboración: BCRP, Sucursal Trujillo. Departamento de Estudios Económicos.

**GRÁFICO Nº 08**  
**LA LIBERTAD: EVOLUCIÓN DE LOS DEPÓSITOS**  
(Variación % respecto a similar mes del año anterior)

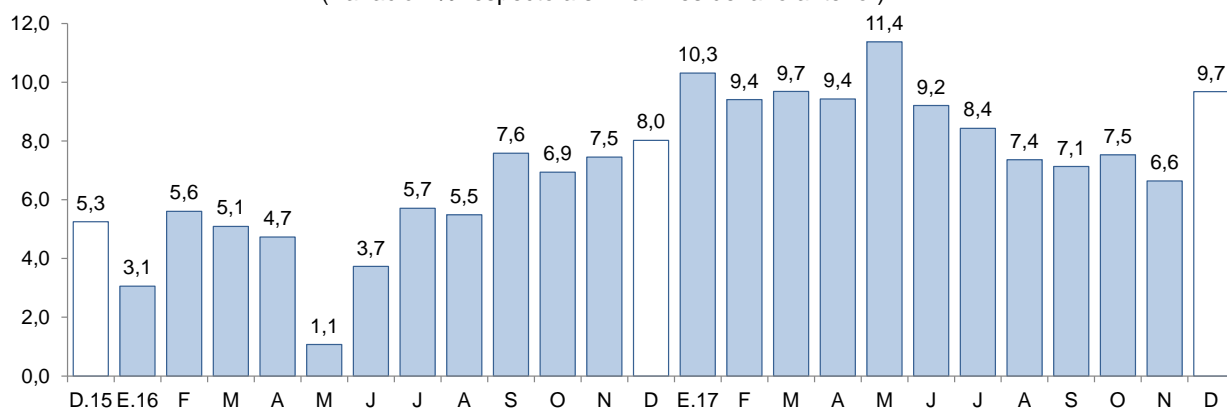

Fuente: Superintendencia de Banca, Seguros y AFP (SBS).

## IV. EJECUCIÓN DEL PRESUPUESTO PÚBLICO

### 1. Ejecución del Presupuesto del Gasto No Financiero

- La ejecución presupuestal del **gasto no financiero** en La Libertad en diciembre (S/ 838 millones) creció 13,1 por ciento interanual, por los mayores gastos del Gobierno Nacional (37,2 por ciento) y del Gobierno Regional (29,3 por ciento). En el presente año, el gasto no financiero total acumula un aumento de 2,9 por ciento, impulsado principalmente por el Gobierno Nacional (18,7 por ciento), cuyos gastos de capital crecieron en 177,0 por ciento.

**CUADRO Nº 11**  
**LA LIBERTAD: LA LIBERTAD: EJECUCIÓN DEL PRESUPUESTO PÚBLICO <sup>1/2/</sup>**  
 (En millones de soles)

	Diciembre			Enero - Diciembre		
	2016	2017	Var. % real	2016	2017	Var. % real
<b>I. GASTOS CORRIENTES</b>	<b>440</b>	<b>574</b>	<b>28,7</b>	<b>3 248</b>	<b>3 557</b>	<b>6,6</b>
<i>Gobierno Nacional</i>	<i>176</i>	<i>233</i>	<i>30,9</i>	<i>1 366</i>	<i>1 479</i>	<i>5,4</i>
<i>Gobierno Regional</i>	<i>200</i>	<i>265</i>	<i>30,6</i>	<i>1 347</i>	<i>1 522</i>	<i>10,0</i>
<i>Gobiernos locales</i>	<i>64</i>	<i>76</i>	<i>17,0</i>	<i>535</i>	<i>556</i>	<i>1,2</i>
<b>Remuneraciones</b>	<b>176</b>	<b>205</b>	<b>15,4</b>	<b>1 395</b>	<b>1 540</b>	<b>7,4</b>
Gobierno Nacional	38	38	-2,8	408	417	-0,5
Gobierno Regional	122	151	22,7	860	998	13,0
Gobiernos locales	16	16	3,0	127	124	-4,7
<b>Bienes y Servicios</b>	<b>151</b>	<b>244</b>	<b>59,8</b>	<b>996</b>	<b>1 061</b>	<b>3,7</b>
Gobierno Nacional	58	108	82,9	369	385	1,6
Gobierno Regional	51	83	61,3	305	326	4,1
Gobiernos locales	42	53	25,6	322	350	5,7
<b>Transferencias <sup>3/</sup></b>	<b>114</b>	<b>125</b>	<b>8,3</b>	<b>857</b>	<b>957</b>	<b>8,6</b>
Gobierno Nacional	80	88	9,1	589	677	11,8
Gobierno Regional	27	30	8,5	182	198	5,8
Gobiernos locales	7	7	-2,2	86	82	-7,4
<b>II. GASTOS DE CAPITAL</b>	<b>291</b>	<b>264</b>	<b>-10,5</b>	<b>1 422</b>	<b>1 377</b>	<b>-5,7</b>
<i>Gobierno Nacional</i>	<i>28</i>	<i>50</i>	<i>77,0</i>	<i>116</i>	<i>328</i>	<i>177,0</i>
<i>Gobierno Regional</i>	<i>32</i>	<i>39</i>	<i>21,1</i>	<i>560</i>	<i>232</i>	<i>-59,9</i>
<i>Gobiernos locales</i>	<i>231</i>	<i>175</i>	<i>-25,4</i>	<i>746</i>	<i>817</i>	<i>6,9</i>
<b>Formación bruta de capital <sup>4/</sup></b>	<b>289</b>	<b>250</b>	<b>-14,7</b>	<b>1 406</b>	<b>1 184</b>	<b>-18,0</b>
Gobierno Nacional	26	50	87,7	103	190	79,3
Gobierno Regional	32	26	-21,3	560	179	-69,0
Gobiernos locales	231	175	-25,4	742	815	7,2
<b>Otros gastos de capital <sup>5/</sup></b>	<b>2</b>	<b>14</b>	<b>748,3</b>	<b>16</b>	<b>193</b>	<b>6/</b>
<b>III. GASTO NO FINANCIERO TOTAL (I+II)</b>	<b>731</b>	<b>838</b>	<b>13,1</b>	<b>4 670</b>	<b>4 935</b>	<b>2,9</b>
<i>Gobierno Nacional</i>	<i>204</i>	<i>283</i>	<i>37,2</i>	<i>1 481</i>	<i>1 808</i>	<i>18,7</i>
<i>Gobierno Regional</i>	<i>232</i>	<i>304</i>	<i>29,3</i>	<i>1 908</i>	<i>1 754</i>	<i>-10,6</i>
<i>Gobiernos locales</i>	<i>295</i>	<i>251</i>	<i>-16,1</i>	<i>1 281</i>	<i>1 373</i>	<i>4,5</i>

1/ Información actualizada al 31 de diciembre de 2017.

2/ Considera las transferencias intergubernamentales del Gobierno Nacional.

3/ Incluye el pago de pensiones, donaciones, transferencias y otros gastos corrientes.

4/ Considera el gasto en Defensa e Interior.

5/ Incluye donaciones y transferencias.

6/ Variación porcentual mayor a 1 000.

Fuente: Ministerio de Economía y Finanzas (MEF).

Elaboración: BCRP, Sucursal Trujillo. Departamento de Estudios Económicos.

- Los **gastos corrientes** aumentaron 28,7 por ciento interanual en diciembre, como resultado de los mayores gastos de los tres niveles de gobierno. En tanto, los gastos corrientes acumulados en el presente año ascendieron a S/ 3 557 millones, monto superior en 6,6 por ciento, en términos reales, al registrado en 2016.
- Los **gastos de capital** (S/ 264 millones) disminuyeron 10,5 por ciento interanual, en términos reales, por menores gastos de los gobiernos locales (-25,4 por ciento). En el año 2017, los gastos de capital

disminuyeron 5,7 por ciento, por un menor gasto del Gobierno Regional (-59,9 por ciento). Cabe señalar que el aumento del gasto del Gobierno Nacional en el año, responde a las transferencias hechas a otras unidades del gobierno para gastos en energía (S/ 112,4 millones), saneamiento (S/ 13,0 millones) y trabajo (S/ 10,8 millones).

- La **inversión pública** en diciembre registró una caída de 14,7 por ciento interanual, sustentada en el resultado de los gobiernos locales (-25,4 por ciento) y del Gobierno Regional (-21,3 por ciento). En tanto, en el año 2017, la inversión pública acumuló una caída de 18,0 por ciento, explicada por una menor ejecución de obras del Gobierno Regional (-69,0 por ciento), cuyo principal proyecto “Chavimochic tercera etapa”, que concentra el 56 por ciento de su Presupuesto Institucional Modificado (PIM), se encuentra paralizado por problemas contractuales.
- En cuanto al **avance de la inversión pública**, lo ejecutado a diciembre representa el 55,9 por ciento del PIM. Los gobiernos locales registran un avance de 67,3 por ciento, seguido por el Gobierno Nacional (55,9 por ciento) y por el Gobierno Regional (31,6 por ciento).

**GRÁFICO N° 09**  
**LA LIBERTAD: EVOLUCIÓN DE LA EJECUCIÓN DEL PRESUPUESTO DE INVERSIONES**  
(Variación % real)

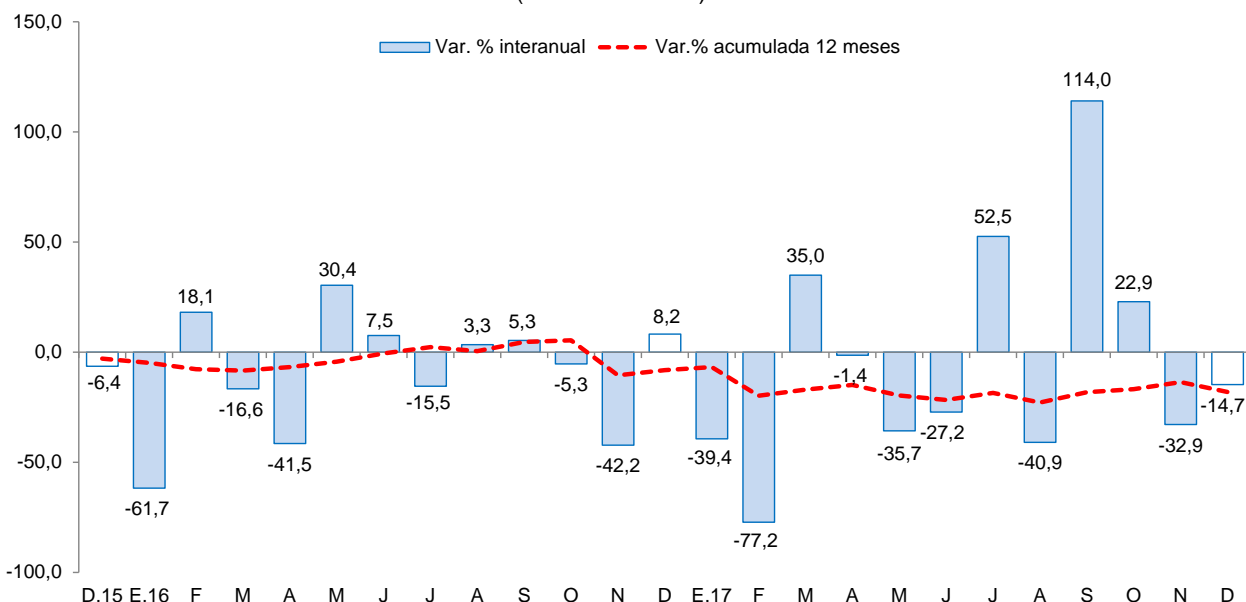

Fuente: Ministerio de Economía y Finanzas (MEF) .

- Los principales proyectos ejecutados por los tres niveles de gobierno en el mes fueron:

**Gobierno Nacional**

- Recuperación post desastre en los sectores afectados por el fenómeno de El Niño en el tramo: Trujillo – Sullana de la autopista del Sol, sector: Chilco – distrito de San Pedro de Lloc – provincia de Pacasmayo (S/ 16,4 millones).
- Concesiones viales (S/ 7,5 millones).
- Mejoramiento y construcción de la carretera ruta 10 tramo: Huamachuco – Puente Pallar – Juanjui, sector: Huamachuco – Sacsacochoa – Puente Pallar (S/ 4,2 millones).



#### Gobierno Regional

- Operación y mantenimiento (S/ 3,9 millones).
- Gestión de proyectos (S/ 3,2 millones).
- Mejoramiento de los servicios de educación nivel inicial, primaria y secundaria en la I.E. N° 80452 USCA – distrito de Huayo – provincia de Pataz (S/ 2,1 millones).

#### Gobiernos locales

- Mejoramiento y ampliación de los servicios educativos en la I.E. Santa Edelmira en la urbanización Santa Edelmira – distrito de Víctor Larco Herrera – provincia de Trujillo (S/ 9,5 millones).
- Mejoramiento del servicios educativos de los niveles inicial y primaria en zona rural en la I.E. N° 80879 caserío Mayday, I.E. N° 81661 caserío El Punas, I.E. N° 80977 caserío El Paraíso, I.E. N° 2000 caserío Chota y la I.E. N° 1843 del caserío de Motil – distrito de Agallpampa – provincia de Otuzco (S/ 5,5 millones).
- Mejoramiento del servicio de seguridad ciudadana en la ciudad de Trujillo – distrito de Trujillo – provincia de Trujillo (S/ 4,4 millones).

**V. ANEXOS**





ANEXO 1

LA LIBERTAD: PRODUCCIÓN AGROPECUARIA <sup>1/</sup>  
(T.m.)

PRODUCTOS	2016	2017												PRODUCTOS
	DIC	ENE	FEB	MAR	ABR	MAY	JUN	JUL	AGO	SET	OCT	NOV	DIC	
<b>AGRÍCOLA</b>														<b>AGRÍCOLA</b>
Alcachofa	326	0	0	0	0	0	0	0	2 215	10 019	8 515	3 518	0	Alcachofa
Alfalfa	24 920	15 945	17 883	18 043	16 899	15 492	16 233	17 866	17 174	19 641	20 866	21 629	24 433	Alfalfa
Arándano	3 282	1 811	533	192	4	55	22	317	3 164	8 237	14 175	6 425	4 846	Arándano
Arroz cáscara	615	1 625	3 612	3 345	5 944	49 056	133 197	10 079	0	0	0	0	138	Arroz cáscara
Arveja grano seco	0	0	0	0	0	0	629	4 591	3 879	846	54	0	0	Arveja grano seco
Caña de azúcar	533 893	409 193	320 408	101 343	228 944	258 142	259 915	448 726	511 434	461 045	464 559	509 177	500 246	Caña de azúcar
Cebada grano	0	0	0	0	0	0	2 312	18 391	26 908	8 150	0	0	0	Cebada grano
Espárrago	13 786	12 433	16 362	14 455	13 540	12 474	12 032	10 860	10 920	13 174	14 641	16 564	11 769	Espárrago
Maíz amarillo duro	5 411	5 511	4 608	5 287	5 661	7 655	30 422	12 225	9 697	3 819	14 121	23 867	14 755	Maíz amarillo duro
Maíz amiláceo	0	0	67	35	190	1 230	7 397	9 643	3 600	283	0	0	0	Maíz amiláceo
Maíz chala	12 458	13 431	10 735	14 263	17 101	18 697	12 580	8 096	7 054	12 420	17 369	16 825	12 473	Maíz chala
Palta	3 096	1 046	1 325	13 838	20 978	46 135	59 971	17 746	14 678	9 346	4 928	4 289	3 590	Palta
Papa	30 856	26 820	40 785	67 567	70 883	67 239	50 540	23 509	5 857	10 348	19 141	35 792	28 972	Papa
Páprika	98	57	231	171	219	62	54	9	54	72	0	108	99	Páprika
Trigo	0	0	0	0	0	0	4 852	20 594	27 105	7 943	951	0	0	Trigo
Uva	4 560	5 241	5 015	4 836	3 720	3 538	3 096	3 119	3 757	3 764	4 411	5 410	4 955	Uva
<b>Otros agrícolas</b>														<b>Otros agrícolas</b>
AjÍ	611	843	494	265	359	500	216	343	234	372	577	761	730	AjÍ
Cebolla	1 516	1 607	827	241	406	1 653	799	2 667	2 464	5 228	5 528	2 727	1 873	Cebolla
Frijol grano seco	86	108	28	95	278	497	773	630	244	469	335	343	191	Frijol grano seco
Haba grano seco	0	0	0	0	0	44	971	2 004	1 312	590	67	0	0	Haba grano seco
Maíz choclo	225	278	342	308	1 743	3 340	2 267	786	96	120	195	243	297	Maíz choclo
Pepinillo	1 539	1 880	349	1 569	829	761	292	369	774	561	1 239	732	1 692	Pepinillo
Piña	1 608	2 871	3 109	2 843	2 227	1 759	478	1 660	1 697	1 608	1 454	1 694	1 657	Piña
Tarhui o chocho	39	0	0	0	0	0	3	2	479	1 005	2 200	846	111	Tarhui o chocho
Yuca	1 514	1 265	1 484	1 140	832	913	1 394	1 545	1 087	1 518	1 242	956	969	Yuca
Zapallo	1 372	1 780	1 373	871	1 105	1 462	1 247	607	544	754	687	1 769	1 655	Zapallo
<b>PECUARIO</b>														<b>PECUARIO</b>
Carne de ave <sup>2/</sup>	24 549	20 658	21 375	21 604	22 412	17 944	21 965	25 287	24 421	24 655	23 024	24 865	22 638	Carne de ave <sup>2/</sup>
Carne de ovino <sup>2/</sup>	211	188	194	193	202	208	215	204	202	197	202	200	210	Carne de ovino <sup>2/</sup>
Carne de porcino <sup>2/</sup>	1 229	1 452	1 366	1 358	1 322	1 388	1 411	1 552	1 522	1 402	1 405	1 350	1 390	Carne de porcino <sup>2/</sup>
Carne de vacuno <sup>2/</sup>	597	624	621	618	624	612	624	681	701	659	676	620	599	Carne de vacuno <sup>2/</sup>
Huevo	6 001	5 960	5 864	5 869	5 879	5 832	5 733	5 688	5 474	5 471	5 560	5 655	5 552	Huevo
Leche	11 037	10 198	10 100	10 102	10 721	10 686	11 172	11 645	11 773	11 848	11 384	11 450	11 110	Leche

1 / Cifras preliminares.

2/ Peso neto.

Fuente: MINAGRI.

Elaboración: BCRP. Sucursal Trujillo. Departamento de Estudios Económicos.



**ANEXO 2**

**LA LIBERTAD: PRODUCCIÓN PESQUERA <sup>1/</sup>**  
(T.m.)

	2016	2017												
	DIC	ENE	FEB	MAR	ABR	MAY	JUN	JUL	AGO	SET	OCT	NOV	DIC	
<b>Consumo humano directo</b>	<b>729</b>	<b>1 529</b>	<b>922</b>	<b>840</b>	<b>1 002</b>	<b>411</b>	<b>328</b>	<b>515</b>	<b>374</b>	<b>495</b>	<b>434</b>	<b>583</b>	<b>459</b>	<b>Consumo humano directo</b>
1. Fresco	729	1 529	922	840	1 002	411	328	515	374	495	434	583	459	1. Fresco
2. Congelado	0	0	0	0	0	0	0	0	0	0	0	0	0	2. Congelado
3. Conservas	0	0	0	0	0	0	0	0	0	0	0	0	0	3. Conservas
<b>Consumo industrial</b>	<b>230 754</b>	<b>110 385</b>	<b>0</b>	<b>0</b>	<b>55 050</b>	<b>269 696</b>	<b>199 513</b>	<b>43 058</b>	<b>0</b>	<b>0</b>	<b>0</b>	<b>1 196</b>	<b>0</b>	<b>Consumo industrial</b>
1. Anchoveta	230 754	110 385	0	0	55 050	269 696	199 513	43 058	0	0	0	1 196	0	1. Anchoveta

<sup>1/</sup> Cifras preliminares.

Fuente: Ministerio de Producción.

Elaboración: BCRP. Sucursal Trujillo. Departamento de Estudios Económicos.



**ANEXO 3**

**LA LIBERTAD: PRODUCCIÓN MINERA <sup>1/</sup>**

PRODUCTOS	2016	2017												PRODUCTOS	
	DIC	ENE	FEB	MAR	ABR	MAY	JUN	JUL	AGO	SET	OCT	NOV	DIC		
<b>MINERÍA METÁLICA</b>															<b>MINERÍA METÁLICA</b>
Cobre (TMF)	175	158	101	166	145	126	104	88	74	100	111	107	29	Cobre (TMF)	
Oro (Onzas troy)	128 819	102 794	102 993	109 933	113 240	119 994	115 935	122 068	129 252	113 647	122 187	110 311	118 282	Oro (Onzas troy)	
Plata (Onzas troy)	169 749	156 592	146 572	154 347	144 091	151 468	148 121	138 265	150 004	147 421	148 725	157 812	142 679	Plata (Onzas troy)	
Plomo (TMF)	102	68	55	88	68	77	62	53	28	16	28	31	9	Plomo (TMF)	
Zinc (TMF)	185	201	100	198	169	216	198	137	63	52	72	115	26	Zinc (TMF)	

<sup>1/</sup> Cifras preliminares.

Fuente: MINEM.

Elaboración: BCRP, Sucursal Trujillo. Departamento de Estudios Económicos.



**ANEXO 4**

**LA LIBERTAD: PRODUCCIÓN MANUFACTURERA**  
(Índice 1994 =100)

DESCRIPCION	2016	2017												DESCRIPCION
	DIC	ENE	FEB	MAR	ABR	MAY	JUN	JUL	AGO	SET	OCT	NOV	DIC	
<b>MANUFACTURA PRIMARIA</b>	<b>515</b>	<b>398</b>	<b>252</b>	<b>96</b>	<b>243</b>	<b>438</b>	<b>310</b>	<b>285</b>	<b>310</b>	<b>290</b>	<b>314</b>	<b>280</b>	<b>280</b>	<b>MANUFACTURA PRIMARIA</b>
1511 PRODUCTOS CARNICOS	203	206	261	191	233	219	200	201	221	228	223	234	183	1511 PRODUCTOS CARNICOS
1512-15 HARINA Y ACEITE DE PESCADO	1030	488	0	0	239	1151	865	184	0	0	0	4	0	1512-15 HARINA Y ACEITE DE PESCADO
1542 AZUCAR	391	387	324	116	245	250	159	321	405	379	411	363	368	1542 AZUCAR
<b>MANUFACTURA NO PRIMARIA</b>	<b>298</b>	<b>318</b>	<b>309</b>	<b>244</b>	<b>248</b>	<b>266</b>	<b>258</b>	<b>234</b>	<b>276</b>	<b>293</b>	<b>320</b>	<b>294</b>	<b>302</b>	<b>MANUFACTURA NO PRIMARIA</b>
1513 CONSERVACION FRUTAS/HORTALIZAS	744	1049	973	432	465	524	484	303	547	782	939	700	654	1513 CONSERVACION FRUTAS/HORTALIZAS
1520 PRODUCTOS LACTEOS	188	252	212	209	242	301	219	201	286	284	330	268	173	1520 PRODUCTOS LACTEOS
1531 PRODUCTOS DE MOLINERIA	30	41	50	50	56	25	52	47	53	63	52	35	37	1531 PRODUCTOS DE MOLINERIA
1533 ALIMENTOS PARA ANIMALES	705	651	646	664	697	711	705	692	694	675	697	724	706	1533 ALIMENTOS PARA ANIMALES
1541 PRODUCTOS DE PANADERIA	71	139	155	106	161	191	167	167	170	159	161	146	157	1541 PRODUCTOS DE PANADERIA
1543 ELABORACION DE CHOCOLATE	471	38	13	26	115	153	163	153	160	377	618	503	280	1543 ELABORACION DE CHOCOLATE
1551 BEBIDAS ALCOHOLICAS	348	280	247	136	201	308	204	261	301	285	281	239	274	1551 BEBIDAS ALCOHOLICAS
1554 BEBIDAS GASEOSAS	1158	1024	1108	1033	1029	912	697	699	925	746	844	846	972	1554 BEBIDAS GASEOSAS
1711 HILADOS DE ALGODÓN	145	151	136	158	155	140	165	163	185	163	169	153	144	1711 HILADOS DE ALGODÓN
1911 CUERO	14	14	23	14	18	18	12	14	16	15	18	16	20	1911 CUERO
1920 CALZADO	140	183	228	220	205	368	310	308	361	207	197	192	147	1920 CALZADO
2021 TABLEROS AGLOMERADOS	0	0	0	0	0	0	0	0	0	0	0	0	0	2021 TABLEROS AGLOMERADOS
2101 PAPEL Y CARTON	301	282	220	177	48	0	262	158	207	311	288	328	298	2101 PAPEL Y CARTON
2212 EDICION DE PERIODICOS	115	122	118	121	112	110	102	109	106	111	113	103	109	2212 EDICION DE PERIODICOS
2520 PRODUCTOS DE PLASTICO	478	367	387	357	377	524	459	398	435	447	522	554	453	2520 PRODUCTOS DE PLASTICO
2694 CEMENTO	163	166	149	160	122	167	172	170	157	175	179	180	227	2694 CEMENTO
3420 CARROCERIAS	90	116	132	90	174	185	174	169	143	153	227	211	275	3420 CARROCERIAS
<b>TOTAL</b>	<b>366</b>	<b>343</b>	<b>291</b>	<b>197</b>	<b>247</b>	<b>320</b>	<b>274</b>	<b>250</b>	<b>286</b>	<b>292</b>	<b>318</b>	<b>290</b>	<b>295</b>	<b>TOTAL</b>

Fuente: Gerencia Regional de Agricultura, Ministerio de la Producción y Empresas.  
Elaboración: BCRP, Sucursal Trujillo, Departamento de Estudios Económicos.



ANEXO 5

LA LIBERTAD: PRODUCCIÓN MANUFACTURERA  
(Variación porcentual)

DESCRIPCION	2016	2017												DESCRIPCION
	DIC	ENE	FEB	MAR	ABR	MAY	JUN	JUL	AGO	SET	OCT	NOV	DIC	
<b>MANUFACTURA PRIMARIA</b>	<b>29,7</b>	<b>13,0</b>	<b>0,2</b>	<b>-41,9</b>	<b>106,8</b>	<b>190,7</b>	<b>23,8</b>	<b>-27,7</b>	<b>1,0</b>	<b>-13,7</b>	<b>12,9</b>	<b>-33,1</b>	<b>-45,6</b>	<b>MANUFACTURA PRIMARIA</b>
1511 PRODUCTOS CARNICOS	6,1	7,6	39,9	0,0	3,3	2,5	-7,5	-9,8	-10,0	-1,6	5,6	5,3	-10,2	1511 PRODUCTOS CARNICOS
1512-15 HARINA Y ACEITE DE PESCADO	443,6	162,9	-	-	-	-	<sup>2/</sup> 31,5	-	-	-	-	-99,4	-100,0	1512-15 HARINA Y ACEITE DE PESCADO
1542 AZÚCAR	-17,1	-6,2	-1,6	-44,9	71,6	32,5	-50,1	-33,2	1,6	-14,2	13,3	-3,3	-6,0	1542 AZÚCAR
<b>MANUFACTURA NO PRIMARIA</b>	<b>-10,1</b>	<b>-5,1</b>	<b>-8,7</b>	<b>-13,1</b>	<b>-13,5</b>	<b>1,6</b>	<b>-2,1</b>	<b>-12,6</b>	<b>-6,6</b>	<b>-7,9</b>	<b>0,5</b>	<b>-4,0</b>	<b>1,3</b>	<b>MANUFACTURA NO PRIMARIA</b>
1513 CONSERVACION FRUTAS/HORTALZAS	17,5	36,0	18,3	8,9	26,2	49,1	33,9	-12,6	7,4	-6,6	10,9	-3,3	-12,1	1513 CONSERVACION FRUTAS/HORTALZAS
1520 PRODUCTOS LACTEOS	83,3	205,9	89,3	354,4	63,9	137,4	94,6	318,3	87,5	114,2	125,1	56,2	-8,2	1520 PRODUCTOS LACTEOS
1531 PRODUCTOS DE MOLINERIA	-72,1	-65,5	-58,9	-59,0	-63,4	-77,5	-63,5	-63,6	-53,5	9,6	7,9	-27,1	25,3	1531 PRODUCTOS DE MOLINERIA
1533 ALIMENTOS PARA ANIMALES	11,6	2,5	2,8	3,5	7,9	6,0	7,1	6,5	2,6	1,2	6,0	8,4	0,2	1533 ALIMENTOS PARA ANIMALES
1541 PRODUCTOS DE PANADERIA	-61,6	-31,4	-11,0	-54,4	-44,2	-28,1	-38,5	-34,3	-19,9	-11,9	-2,1	4,6	120,4	1541 PRODUCTOS DE PANADERIA
1543 ELABORACION DE CHOCOLATE	-25,1	5,4	-5,9	-52,7	7,6	8,2	-12,5	-19,3	-35,8	-32,7	70,4	-42,1	-40,5	1543 ELABORACION DE CHOCOLATE
1551 BEBIDAS ALCOHOLICAS	5,4	11,0	112,0	13,6	41,1	23,0	-24,9	-16,9	-15,6	0,2	-1,4	-31,4	-21,3	1551 BEBIDAS ALCOHOLICAS
1554 BEBIDAS GASEOSAS	1,1	-15,6	-9,8	-1,7	-11,3	2,3	-0,5	-3,1	22,4	-11,5	-6,5	-19,1	-16,0	1554 BEBIDAS GASEOSAS
1711 HILADOS DE ALGODÓN	-3,5	23,4	10,5	52,1	27,3	27,5	58,0	55,0	41,1	14,6	11,9	8,1	-0,7	1711 HILADOS DE ALGODÓN
1911 CUERO	-48,6	-47,8	-6,6	-18,8	-15,9	22,6	-44,2	-11,3	-14,1	-13,6	-14,6	10,4	46,9	1911 CUERO
1920 CALZADO	-34,8	67,6	2,6	10,2	9,9	151,8	61,8	149,6	84,4	-2,0	-16,2	-6,0	5,6	1920 CALZADO
2021 TABLEROS AGLOMERADOS	-100,0	-100,0	-100,0	-100,0	-100,0	-100,0	-100,0	-100,0	-100,0	-100,0	-100,0	-100,0	#iDIV/0!	2021 TABLEROS AGLOMERADOS
2101 PAPEL Y CARTON	-8,3	67,6	-28,6	-48,0	-71,0	-	26,5	-39,4	-34,3	2,7	-12,3	4,6	-0,9	2101 PAPEL Y CARTON
2212 EDICION DE PERIODICOS	-3,7	-3,6	0,0	0,5	-10,1	-9,0	-17,3	-17,6	-19,4	-9,6	-6,3	-11,2	-5,5	2212 EDICION DE PERIODICOS
2520 PRODUCTOS DE PLASTICO	32,8	-21,6	-12,0	-9,0	-17,4	12,0	11,7	-21,7	-9,3	-6,6	6,3	15,9	-5,2	2520 PRODUCTOS DE PLASTICO
2694 CEMENTO	-38,1	-35,3	-32,5	-5,6	-30,7	7,7	10,9	13,5	-4,2	10,0	13,1	12,6	38,9	2694 CEMENTO
3420 CARROCERIAS	-45,2	4,8	-37,5	-56,4	3,1	9,4	22,2	10,3	22,7	-9,4	-6,5	5,3	205,9	3420 CARROCERIAS
<b>TOTAL</b>	<b>4,0</b>	<b>0,8</b>	<b>-6,4</b>	<b>-19,2</b>	<b>5,5</b>	<b>41,0</b>	<b>5,8</b>	<b>-18,7</b>	<b>-4,1</b>	<b>-9,8</b>	<b>4,1</b>	<b>-15,2</b>	<b>-19,4</b>	<b>TOTAL</b>

1 / Cifras preliminares.

2/ Variación superior a 1 000 por ciento.

Fuente: Gerencia Regional de Agricultura, Ministerio de la Producción y Empresas.

Elaboración: BCRP, Sucursal Trujillo. Departamento de Estudios Económicos.



ANEXO 6

LA LIBERTAD: EXPORTACIONES POR TIPO DE PRODUCTO <sup>1/</sup>  
(Valores FOB en millones de US\$)

TIPO	2016	2017												TIPO
	DIC	ENE	FEB	MAR	ABR	MAY	JUN	JUL	AGO	SET	OCT	NOV	DIC	
<b>Productos tradicionales</b>	<b>192</b>	<b>155</b>	<b>172</b>	<b>160</b>	<b>147</b>	<b>129</b>	<b>216</b>	<b>156</b>	<b>184</b>	<b>205</b>	<b>154</b>	<b>139</b>	<b>175</b>	<b>Productos tradicionales</b>
Pesqueros	20	25	14	9	10	5	32	30	16	7	1	1	1	Pesqueros
Agrícolas	0	6	13	0	0	0	0	0	0	1	13	1	4	Agrícolas
Mineros	172	124	145	152	137	124	184	126	168	197	140	136	170	Mineros
<b>Productos no tradicionales</b>	<b>99</b>	<b>59</b>	<b>35</b>	<b>35</b>	<b>48</b>	<b>125</b>	<b>117</b>	<b>118</b>	<b>122</b>	<b>117</b>	<b>156</b>	<b>134</b>	<b>109</b>	<b>Productos no tradicionales</b>
Agropecuarios	93	55	32	33	45	121	110	114	112	116	154	130	105	Agropecuarios
Textiles	0	0	0	0	0	0	0	0	0	0	0	0	0	Textiles
Maderas y papeles	0	0	0	0	0	0	0	0	0	0	0	0	0	Maderas y papeles
Químicos	3	1	2	1	0	1	3	2	1	0	1	2	2	Químicos
Productos mineros no metálicos	3	2	0	1	1	3	2	1	5	1	1	1	1	Productos mineros no metálicos
Sidero - metalúrgico y joyería	0	0	0	0	0	0	0	0	0	0	0	0	0	Sidero - metalúrgico y joyería
Otros	1	1	1	0	1	0	1	2	4	0	0	1	1	Otros
<b>Otros 2/</b>	<b>0</b>	<b>0</b>	<b>0</b>	<b>0</b>	<b>0</b>	<b>0</b>	<b>0</b>	<b>0</b>	<b>0</b>	<b>0</b>	<b>0</b>	<b>0</b>	<b>0</b>	<b>Otros 2/</b>
<b>TOTAL</b>	<b>291</b>	<b>214</b>	<b>207</b>	<b>196</b>	<b>195</b>	<b>254</b>	<b>333</b>	<b>275</b>	<b>306</b>	<b>323</b>	<b>310</b>	<b>272</b>	<b>284</b>	<b>TOTAL</b>

1/ Cifras preliminares.

2/ Comprende la venta de combustibles y alimentos a naves extranjeras y la reparación de bienes de capital.

Fuente: SUNAT.

Elaboración: BCRP. Sucursal Trujillo. Departamento de Estudios Económicos.



ANEXO 7

LA LIBERTAD: EXPORTACIONES NO TRADICIONALES AGROPECUARIOS <sup>1/</sup>  
(Valores FOB en millones de US\$)

TIPO	2016	2017												TIPO
	DIC	ENE	FEB	MAR	ABR	MAY	JUN	JUL	AGO	SET	OCT	NOV	DIC	
<b>LEGUMBRES</b>	<b>51</b>	<b>34</b>	<b>20</b>	<b>19</b>	<b>14</b>	<b>19</b>	<b>17</b>	<b>29</b>	<b>25</b>	<b>35</b>	<b>40</b>	<b>43</b>	<b>44</b>	<b>LEGUMBRES</b>
Alcachofas en conserva	12	5	3	2	2	2	1	2	2	5	10	11	11	Alcachofas en conserva
Espárragos congelados	0	0	0	0	0	0	0	0	0	0	0	0	0	Espárragos congelados
Espárragos en conserva	10	8	6	8	5	7	5	7	5	4	7	9	9	Espárragos en conserva
Espárragos frescos	17	14	7	4	2	6	6	17	14	16	10	12	14	Espárragos frescos
Pimientos en conserva	4	3	2	2	3	2	1	2	2	4	6	5	3	Pimientos en conserva
Resto de legumbres 2/	8	5	3	3	3	3	3	3	4	6	6	8	6	Resto de legumbres 2/
<b>FRUTAS</b>	<b>32</b>	<b>12</b>	<b>7</b>	<b>5</b>	<b>19</b>	<b>85</b>	<b>80</b>	<b>73</b>	<b>74</b>	<b>70</b>	<b>98</b>	<b>67</b>	<b>48</b>	<b>FRUTAS</b>
Arándanos 3/	22	9	3	1	0	0	0	2	25	65	93	60	36	Arándanos 3/
Aguacates (paltas)	0	0	1	1	17	82	76	65	39	0	0	0	0	Aguacates (paltas)
Mangos	1	2	2	2	2	1	0	0	0	0	0	0	1	Mangos
Uvas frescas	9	1	0	0	0	0	0	0	0	0	1	5	10	Uvas frescas
Resto de frutas 4/	22	10	5	3	18	84	79	73	73	70	96	62	37	Resto de frutas 4/
<b>PRODUCTOS VEGETALES DIVERSOS</b>	<b>7</b>	<b>7</b>	<b>4</b>	<b>8</b>	<b>10</b>	<b>15</b>	<b>12</b>	<b>10</b>	<b>11</b>	<b>9</b>	<b>14</b>	<b>16</b>	<b>12</b>	<b>PRODUCTOS VEGETALES DIVERSOS</b>
Alimentos para animales	7	7	4	8	10	15	12	10	11	9	14	16	12	Alimentos para animales
Resto de Productos vegetales diversos 5/	0	0	0	0	0	0	0	0	0	0	0	0	0	Resto de Productos vegetales diversos 5/
<b>OTROS 6/</b>	<b>2</b>	<b>2</b>	<b>1</b>	<b>1</b>	<b>1</b>	<b>2</b>	<b>2</b>	<b>2</b>	<b>2</b>	<b>2</b>	<b>3</b>	<b>3</b>	<b>1</b>	<b>OTROS 6/</b>
<b>AGROPECUARIOS</b>	<b>93</b>	<b>55</b>	<b>32</b>	<b>33</b>	<b>45</b>	<b>121</b>	<b>110</b>	<b>114</b>	<b>112</b>	<b>116</b>	<b>154</b>	<b>130</b>	<b>105</b>	<b>AGROPECUARIOS</b>

1/ Cifras preliminares.

2/ Tomates, cebolla, frijoles y demás hortalizas.

3/ Arándanos rojos, mirtilos y demás frutos del género Vaccinium.

4/ Resto de frutas. Papayas, uvas, limones, mermeladas y mandarinas.

5/ Flores y capullos, harina de flores, tara en polvo, arbustos y matas.

6/ Té, café, cacao y esencias, cereales y sus preparaciones, y demás.

Fuente: SUNAT.

Elaboración: BCRP. Sucursal Trujillo. Departamento de Estudios Económicos.



ANEXO 8

LA LIBERTAD: IMPORTACIONES POR EL PUERTO DE SALAVERRY <sup>1/</sup>  
(Valores FOB en millones de US\$)

	2016	2017												
	DIC	ENE	FEB	MAR	ABR	MAY	JUN	JUL	AGO	SET	OCT	NOV	DIC	
<b>I. Bienes de consumo</b>	12	0	11	14	0	0	0	12	11	0	0	0	0	<b>I. Bienes de consumo</b>
<b>II. Insumos</b>	24	36	25	43	38	33	28	36	23	37	30	33	29	<b>II. Insumos</b>
Combustibles, lubricantes y conexos	0	0	0	0	0	0	0	0	0	0	3	0	0	Combustibles, lubricantes y conexos
Materias primas para la agricultura	20	12	12	24	17	25	18	23	11	18	15	24	24	Materias primas para la agricultura
Materias primas para la industria	4	25	13	20	21	8	11	14	12	19	13	9	4	Materias primas para la industria
<b>III. Bienes de capital y materiales de construcción</b>	0	1	2	0	0	1	0	0	0	3	0	1	2	<b>III. Bienes de capital y materiales de construcción</b>
Materiales de construcción	0	1	2	0	0	1	0	0	0	3	0	1	2	Materiales de construcción
Para la Agricultura	0	0	0	0	0	0	0	0	0	0	0	0	0	Para la Agricultura
Para la industria	0	0	0	0	0	0	0	0	0	0	0	0	0	Para la industria
<b>TOTAL</b>	<b>37</b>	<b>37</b>	<b>38</b>	<b>58</b>	<b>38</b>	<b>34</b>	<b>28</b>	<b>48</b>	<b>34</b>	<b>39</b>	<b>30</b>	<b>34</b>	<b>31</b>	<b>TOTAL</b>

1/ Cifras preliminares

Fuente: SUNAT.

Elaboración: BCRP. Sucursal Trujillo. Departamento de Estudios Económicos.





**ANEXO 9**

**LA LIBERTAD: CRÉDITO <sup>1/</sup>**  
(En millones de soles)

ENTIDADES FINANCIERAS	2016	2017												ENTIDADES FINANCIERAS
	DIC	ENE	FEB	MAR	ABR	MAY	JUN	JUL	AGO	SET	OCT	NOV	DIC	
<b>I. Banco de la Nación</b>	193	194	195	195	197	199	201	203	240	243	248	251	255	<b>I. Banco de la Nación</b>
<b>II. Agrobanco</b>	57	55	57	56	56	53	26	25	18	18	17	17	17	<b>II. Agrobanco</b>
<b>III. Banca Múltiple</b>	6 211	6 153	6 053	6 050	6 069	6 115	6 189	6 249	6 384	6 564	6 462	6 446	6 464	<b>III. Banca Múltiple</b>
<b>IV. Entidades no Bancarias</b>	1 401	1 404	1 426	1 421	1 440	1 469	1 476	1 485	1 507	1 527	1 540	1 576	1 595	<b>IV. Entidades no Bancarias</b>
Cajas Municipales	854	853	870	868	885	900	904	916	926	943	947	970	974	Cajas Municipales
Cajas Rurales de Ahorro y Crédito	31	32	32	31	31	32	31	32	32	32	32	33	34	Cajas Rurales de Ahorro y Crédito
Edpymes	26	27	27	28	29	31	31	31	32	33	34	34	35	Edpymes
Financieras	490	492	497	493	495	506	510	506	517	519	527	539	553	Financieras
<b>TOTAL</b>	<b>7 862</b>	<b>7 806</b>	<b>7 731</b>	<b>7 723</b>	<b>7 762</b>	<b>7 836</b>	<b>7 892</b>	<b>7 961</b>	<b>8 150</b>	<b>8 353</b>	<b>8 267</b>	<b>8 291</b>	<b>8 331</b>	<b>TOTAL</b>
<b>En M/N</b>	6 829	6 846	6 781	6 756	6 797	6 866	6 932	6 973	7 139	7 224	7 199	7 217	7 285	<b>En M/N</b>
<b>En M/E</b>	1 033	961	950	967	965	970	960	988	1 011	1 129	1 067	1 074	1 046	<b>En M/E</b>

1/ Cifras preliminares.

Fuente: Superintendencia de Banca, Seguros y AFP (SBS).

Elaboración: BCRP, Sucursal Trujillo. Departamento de Estudios Económicos.



**ANEXO 10**

**LA LIBERTAD: TASA DE MOROSIDAD**  
(En porcentaje)

ENTIDADES FINANCIERAS	2016		2017											ENTIDADES FINANCIERAS
	NOV	DIC	ENE	FEB	MAR	ABR	MAY	JUN	JUL	AGO	SET	OCT	NOV	
<b>I. Banco de la Nación</b>	1,2	1,3	1,2	1,2	1,3	1,3	1,4	1,4	1,4	1,3	1,3	1,3	1,3	<b>I. Banco de la Nación</b>
<b>II. Agrobanco</b>	4,9	5,1	5,9	4,2	4,4	4,5	4,5	9,3	13,4	18,1	15,5	11,1	9,6	<b>II. Agrobanco</b>
<b>III. Banca Múltiple</b>	5,0	4,8	5,2	5,4	5,5	5,0	5,0	4,8	4,8	4,8	4,7	4,9	4,9	<b>III. Banca Múltiple</b>
<b>IV. Entidades no Bancarias</b>	6,0	5,5	5,8	6,0	6,4	6,2	5,9	5,5	5,4	5,5	5,4	6,1	5,8	<b>IV. Entidades no Bancarias</b>
Cajas Municipales	5,8	5,3	5,6	5,9	6,1	5,8	5,6	5,3	5,4	5,4	5,3	6,1	5,7	Cajas Municipales
Cajas Rurales de Ahorro y Crédito	7,4	6,0	6,5	6,8	6,4	6,4	6,7	6,7	6,0	6,1	6,0	6,3	6,5	Cajas Rurales de Ahorro y Crédito
Edpymes	8,1	7,4	7,7	7,5	8,1	9,1	8,5	7,8	7,1	8,3	7,3	9,3	7,2	Edpymes
Financieras	6,2	5,6	6,1	6,0	6,8	6,6	6,3	5,7	5,4	5,5	5,5	5,9	5,8	Financieras
<b>TOTAL</b>	<b>5,1</b>	<b>4,8</b>	<b>5,2</b>	<b>5,4</b>	<b>5,6</b>	<b>5,1</b>	<b>5,1</b>	<b>4,8</b>	<b>4,8</b>	<b>4,8</b>	<b>4,8</b>	<b>5,0</b>	<b>4,9</b>	<b>TOTAL</b>

Fuente: Superintendencia de Banca, Seguros y AFP (SBS).

Elaboración: BCRP, Sucursal Trujillo. Departamento de Estudios Económicos.



ANEXO 11

LA LIBERTAD: DEPOSITOS <sup>1/</sup>  
(En millones de soles)

INSTITUCIONES	2016	2017												INSTITUCIONES
	DIC	ENE	FEB	MAR	ABR	MAY	JUN	JUL	AGO	SET	OCT	NOV	DIC	
I. Banco de la Nación	707	698	682	684	678	680	685	623	641	642	626	638	690	I. Banco de la Nación
II. Banca Múltiple	3 672	3 682	3 692	3 753	3 744	3 725	3 700	3 727	3 697	3 774	3 762	3 770	4 035	II. Banca Múltiple
III. Entidades no Bancarias	1 256	1 271	1 262	1 267	1 264	1 282	1 305	1 315	1 337	1 362	1 379	1 393	1 407	III. Entidades no Bancarias
Cajas Municipales	1 021	1 036	1 025	1 031	1 030	1 049	1 072	1 083	1 103	1 126	1 143	1 149	1 163	Cajas Municipales
Cajas Rurales de Ahorro y Crédito	15	15	15	15	15	15	15	15	16	17	18	21	21	Cajas Rurales de Ahorro y Crédito
Financieras	220	220	221	221	219	218	218	216	218	218	218	223	223	Financieras
<b>TOTAL</b>	<b>5 636</b>	<b>5 650</b>	<b>5 635</b>	<b>5 704</b>	<b>5 686</b>	<b>5 687</b>	<b>5 690</b>	<b>5 665</b>	<b>5 674</b>	<b>5 778</b>	<b>5 767</b>	<b>5 802</b>	<b>6 132</b>	<b>TOTAL</b>
<b>En M/N</b>	4 126	4 083	4 075	4 146	4 163	4 162	4 203	4 213	4 216	4 291	4 252	4 292	4 562	<b>En M/N</b>
<b>En M/E</b>	1 510	1 567	1 561	1 559	1 523	1 526	1 487	1 452	1 459	1 487	1 515	1 510	1 571	<b>En M/E</b>

<sup>1/</sup> Cifras preliminares.

Fuente: Superintendencia de Banca, Seguros y AFP (SBS).

Elaboración: BCRP, Sucursal Trujillo. Departamento de Estudios Económicos.



ANEXO 12

LA LIBERTAD: INGRESOS RECAUDADOS POR EL GOBIERNO CENTRAL <sup>1/</sup>  
(En millones de soles)

RUBROS	2016	2017												RUBROS
	DIC	ENE	FEB	MAR	ABR	MAY	JUN	JUL	AGO	SET	OCT	NOV	DIC	
<b>I. INGRESOS TRIBUTARIOS</b>	<b>150</b>	<b>145</b>	<b>122</b>	<b>139</b>	<b>115</b>	<b>111</b>	<b>103</b>	<b>141</b>	<b>182</b>	<b>147</b>	<b>162</b>	<b>180</b>	<b>144</b>	<b>I. INGRESOS TRIBUTARIOS</b>
<b>1. Impuestos a la Renta</b>	<b>48</b>	<b>57</b>	<b>44</b>	<b>56</b>	<b>44</b>	<b>43</b>	<b>37</b>	<b>70</b>	<b>52</b>	<b>48</b>	<b>58</b>	<b>70</b>	<b>55</b>	<b>1. Impuestos a los Ingresos</b>
- Personas Naturales	14	19	13	11	19	13	11	13	15	14	14	21	15	- Personas Naturales
- Personas Jurídicas	34	38	31	23	21	20	18	23	31	32	43	48	36	- Personas Jurídicas
- Regularización	0	0	1	22	3	10	7	34	6	1	1	0	4	- Regularización
<b>2. Impuestos a la Importación</b>	<b>1</b>	<b>0</b>	<b>0</b>	<b>2</b>	<b>3</b>	<b>2</b>	<b>2</b>	<b>1</b>	<b>14</b>	<b>3</b>	<b>2</b>	<b>1</b>	<b>0</b>	<b>2. Impuestos a la Importación</b>
<b>3. Impuestos General a las Ventas</b>	<b>85</b>	<b>79</b>	<b>71</b>	<b>70</b>	<b>57</b>	<b>51</b>	<b>53</b>	<b>59</b>	<b>97</b>	<b>75</b>	<b>78</b>	<b>85</b>	<b>69</b>	<b>3. Impuestos General a las Ventas</b>
- Operaciones Internas	63	62	51	37	45	36	36	45	58	58	63	65	62	- Operaciones Internas
- Operaciones Externas	22	17	20	33	12	15	16	14	38	17	14	20	6	- Operaciones Externas
<b>4. Impuestos Selectivo al Consumo</b>	<b>3</b>	<b>3</b>	<b>3</b>	<b>2</b>	<b>3</b>	<b>3</b>	<b>0</b>	<b>0</b>	<b>1</b>	<b>7</b>	<b>6</b>	<b>9</b>	<b>4</b>	<b>4. Impuestos Selectivo al Consumo</b>
<b>5. Otros Ingresos Tributarios</b>	<b>13</b>	<b>6</b>	<b>4</b>	<b>9</b>	<b>9</b>	<b>13</b>	<b>11</b>	<b>11</b>	<b>19</b>	<b>15</b>	<b>19</b>	<b>16</b>	<b>16</b>	<b>5. Otros Ingresos Tributarios</b>
<b>II. INGRESOS NO TRIBUTARIOS</b>	<b>2</b>	<b>1</b>	<b>2</b>	<b>0</b>	<b>0</b>	<b>0</b>	<b>0</b>	<b>3</b>	<b>4</b>	<b>1</b>	<b>3</b>	<b>3</b>	<b>2</b>	<b>II. INGRESOS NO TRIBUTARIOS</b>
<b>INGRESOS CORRIENTES (I+II)</b>	<b>152</b>	<b>146</b>	<b>124</b>	<b>139</b>	<b>115</b>	<b>112</b>	<b>103</b>	<b>144</b>	<b>186</b>	<b>149</b>	<b>165</b>	<b>183</b>	<b>146</b>	<b>INGRESOS CORRIENTES (I+II)</b>

Fuente: SUNAT.

Elaboración: BCRP, Sucursal Trujillo. Departamento de Estudios Económicos.



ANEXO 13

LA LIBERTAD: EJECUCIÓN DEL PRESUPUESTO PÚBLICO, SEGÚN TIPO DE GASTO <sup>1/</sup>

(En millones de soles)

	2016	2017												
	DIC	ENE	FEB	MAR	ABR	MAY	JUN	JUL	AGO	SET	OCT	NOV	DIC	
<b>I. GASTOS CORRIENTES</b>	<b>440</b>	<b>189</b>	<b>228</b>	<b>256</b>	<b>279</b>	<b>258</b>	<b>272</b>	<b>305</b>	<b>315</b>	<b>250</b>	<b>331</b>	<b>300</b>	<b>574</b>	<b>I. GASTOS CORRIENTES</b>
<i>Gobierno Nacional</i>	176	67	105	119	125	101	111	133	150	81	137	117	233	<i>Gobierno Nacional</i>
<i>Gobierno Regional</i>	200	99	91	92	114	111	118	122	122	128	121	140	265	<i>Gobierno Regional</i>
<i>Gobiernos locales</i>	64	24	32	45	40	46	42	50	44	41	73	43	76	<i>Gobiernos locales</i>
<b>Remuneraciones</b>	<b>176</b>	<b>122</b>	<b>111</b>	<b>111</b>	<b>118</b>	<b>119</b>	<b>116</b>	<b>138</b>	<b>118</b>	<b>122</b>	<b>122</b>	<b>137</b>	<b>205</b>	<b>Remuneraciones</b>
Gobierno Nacional	38	38	35	36	36	34	34	39	31	31	32	32	38	Gobierno Nacional
Gobierno Regional	122	74	67	65	74	74	73	84	78	82	80	95	151	Gobierno Regional
Gobiernos locales	16	10	8	10	8	11	9	14	9	9	9	10	16	Gobiernos locales
<b>Bienes y Servicios</b>	<b>151</b>	<b>27</b>	<b>45</b>	<b>63</b>	<b>71</b>	<b>87</b>	<b>75</b>	<b>77</b>	<b>85</b>	<b>78</b>	<b>105</b>	<b>103</b>	<b>244</b>	<b>Bienes y Servicios</b>
Gobierno Nacional	58	7	14	19	16	34	22	26	27	19	48	45	108	Gobierno Nacional
Gobierno Regional	51	7	11	13	27	23	24	20	29	32	27	29	83	Gobierno Regional
Gobiernos locales	42	12	20	31	28	30	29	31	30	27	30	28	53	Gobiernos locales
<b>Transferencias <sup>3/</sup></b>	<b>114</b>	<b>41</b>	<b>73</b>	<b>82</b>	<b>90</b>	<b>52</b>	<b>81</b>	<b>89</b>	<b>112</b>	<b>49</b>	<b>104</b>	<b>60</b>	<b>125</b>	<b>Transferencias <sup>3/</sup></b>
Gobierno Nacional	80	21	56	63	73	34	56	67	92	30	56	41	88	Gobierno Nacional
Gobierno Regional	27	17	13	14	14	14	21	17	14	14	14	15	30	Gobierno Regional
Gobiernos locales	7	2	3	4	4	4	4	5	5	5	34	4	7	Gobiernos locales
<b>II. GASTOS DE CAPITAL</b>	<b>291</b>	<b>11</b>	<b>69</b>	<b>127</b>	<b>58</b>	<b>86</b>	<b>76</b>	<b>113</b>	<b>95</b>	<b>207</b>	<b>92</b>	<b>179</b>	<b>264</b>	<b>II. GASTOS DE CAPITAL</b>
<i>Gobierno Nacional</i>	28	1	22	24	7	20	8	11	16	82	14	72	50	<i>Gobierno Nacional</i>
<i>Gobierno Regional</i>	32	3	4	39	6	16	16	17	10	44	13	25	39	<i>Gobierno Regional</i>
<i>Gobiernos locales</i>	231	7	44	63	45	50	52	85	68	81	66	82	175	<i>Gobiernos locales</i>
<b>Formación bruta de capital <sup>4/</sup></b>	<b>289</b>	<b>11</b>	<b>50</b>	<b>111</b>	<b>58</b>	<b>86</b>	<b>71</b>	<b>110</b>	<b>93</b>	<b>141</b>	<b>89</b>	<b>114</b>	<b>250</b>	<b>Formación bruta de capital <sup>4/</sup></b>
Gobierno Nacional	26	1	3	9	7	20	8	9	15	34	12	21	50	Gobierno Nacional
Gobierno Regional	32	3	4	39	6	16	12	16	10	25	11	11	26	Gobierno Regional
Gobiernos locales	231	7	44	63	45	49	50	85	68	81	66	82	175	Gobiernos locales
<b>Otros gastos de capital <sup>5/</sup></b>	<b>2</b>	<b>0</b>	<b>19</b>	<b>16</b>	<b>0</b>	<b>0</b>	<b>5</b>	<b>3</b>	<b>1</b>	<b>67</b>	<b>3</b>	<b>65</b>	<b>14</b>	<b>Otros gastos de capital <sup>5/</sup></b>
<b>III. GASTO NO FINANCIERO TOTAL (I+II)</b>	<b>731</b>	<b>200</b>	<b>297</b>	<b>383</b>	<b>338</b>	<b>345</b>	<b>348</b>	<b>417</b>	<b>410</b>	<b>457</b>	<b>423</b>	<b>479</b>	<b>838</b>	<b>III. GASTO NO FINANCIERO TOTAL (I+II)</b>
<i>Gobierno Nacional</i>	204	67	127	143	133	122	120	143	166	163	151	190	283	<i>Gobierno Nacional</i>
<i>Gobierno Regional</i>	232	101	94	131	120	127	134	139	132	172	133	165	304	<i>Gobierno Regional</i>
<i>Gobiernos locales</i>	295	32	75	109	85	95	94	135	112	122	139	125	251	<i>Gobiernos locales</i>

1/ Información actualizada al 31 de diciembre de 2017.

2/ Considera las transferencias intergubernamentales del Gobierno Nacional.

3/ Incluye el pago de pensiones, donaciones, transferencias y otros gastos corrientes.

4/ Considera el gasto en Defensa e Interior.

5/ Incluye donaciones y transferencias.

Fuente: Ministerio de Economía y Finanzas (MEF).

Elaboración: BCRP, Sucursal Trujillo. Departamento de Estudios Económicos.

