

**BANCO CENTRAL DE RESERVA DEL PERÚ**  
**SUCURSAL TRUJILLO**



**LA LIBERTAD: Síntesis de Actividad Económica**  
**Noviembre 2017<sup>1</sup>**

**Departamento de Estudios Económicos**

*El Banco Central de Reserva del Perú (BCRP) considera importante presentar un conjunto de indicadores sectoriales de la actividad económica regional, cuya base estadística es recopilada de las siguientes fuentes de información: INEI, MINAGRI, MINEM, PRODUCE, SBS, SUNAT, MEF y empresas.*

---

<sup>1</sup> En la elaboración de este informe participaron (en orden alfabético): Iván Cosavalente, Alfredo Miranda, Jonathan Rosas y Eric Torres.

## ÍNDICE

	<i>Página</i>
<b>RESUMEN EJECUTIVO .....</b>	<b>3</b>
<b>I. ACTIVIDAD PRODUCTIVA .....</b>	<b>5</b>
1. Actividad primaria .....	5
1.1 Sector agropecuario .....	5
1.2 Sector pesca .....	6
1.3 Sector minería .....	8
2. Otros indicadores sectoriales .....	10
2.1. Sector manufactura .....	10
2.2. Sector construcción .....	12
<b>II. SECTOR EXTERNO .....</b>	<b>12</b>
1. Exportaciones .....	12
<b>III. CRÉDITO Y DEPÓSITOS ' .....</b>	<b>14</b>
1. Crédito .....	14
2. Depósitos .....	15
<b>IV. EJECUCIÓN DEL PRESUPUESTO PÚBLICO .....</b>	<b>17</b>
1. Ejecución del Presupuesto del Gasto No Financiero .....	17
<b>V. ANEXOS .....</b>	<b>20</b>

## RESUMEN EJECUTIVO

---

### Principales hechos de importancia

- En la **actividad primaria**, el **sector pesca** y la **producción minera** disminuyeron 96,7 por ciento y 5,5 por ciento interanual en noviembre, respectivamente; sin embargo, la **actividad agropecuaria** creció 9,8 por ciento.
- Respecto a **otros indicadores de la actividad económica** del departamento, mostraron un crecimiento interanual en el mes: el crédito total (6,7 por ciento) y las exportaciones (6,1 por ciento). Por otro lado, registraron resultados negativos: la inversión pública (-32,9 por ciento), manufactura (-13,1 por ciento) y los despachos de cemento (-0,9 por ciento).

### Actividad primaria

- La **actividad agropecuaria** aumentó 9,8 por ciento interanual en noviembre, debido al mejor desempeño del subsector agrícola (11,3 por ciento) y pecuario (8,0 por ciento). En el período enero–noviembre, el sector acumuló una caída de 2,0 por ciento interanual.
- La **actividad pesquera** disminuyó 96,7 por ciento interanual por el menor desembarque de anchoveta debido a la suspensión temporal de la pesca de este recurso ante la alta presencia de ejemplares juveniles en la biomasa. Sin embargo, en el periodo enero-noviembre, el sector presenta un crecimiento de 175,2 por ciento.
- La **producción minera** cayó 5,5 por ciento interanual, por la menor producción de todos los minerales (oro, plata, cobre, zinc y plomo). Asimismo, en el periodo enero-noviembre, el sector evidenció una contracción de 2,0 por ciento.

### Otros indicadores de actividad económica

- La **actividad manufacturera** disminuyó en noviembre 13,1 por ciento interanual, principalmente, por la menor producción de harina y aceite de pescado (-99,4 por ciento). De enero a noviembre, el sector registró una caída de 2,4 por ciento interanual.
- En el sector construcción, los **despachos de cemento** disminuyeron 0,9 por ciento y en el periodo acumulado a noviembre decrecieron 1,7 por ciento.
- Las **exportaciones** en el departamento de La Libertad sumaron US\$ 275 millones en noviembre, mayores en 6,1 por ciento con relación a igual mes de 2016. Las no tradicionales aumentaron 26,7 por ciento y las tradicionales, por el contrario, disminuyeron 8,0 por ciento.
- El saldo del **crédito directo total** de las instituciones financieras a noviembre (S/ 8 291 millones) registró un crecimiento interanual de 6,7 por ciento. El crédito en moneda nacional se incrementó en 7,0 por ciento y lo otorgado en moneda extranjera, en 4,9 por ciento.
- La **inversión pública** correspondiente a los tres niveles de gobierno en La Libertad (S/ 114 millones) registró en el mes una caída de 32,9 por ciento interanual, en términos reales, por una menor inversión del Gobierno Regional.

**CUADRO N° 01**  
**LA LIBERTAD: OTROS INDICADORES DE ACTIVIDAD ECONÓMICA**  
 (Variación % respecto a similar mes del año anterior)

	Jun.17	Jul.17	Ago.17	Set.17	Oct.17	Nov.17
Producción industrial <sup>1/</sup>	5,8	-19,0	-4,4	-9,9	4,0	-13,1
Despacho de cemento <sup>1/</sup>	15,0	12,8	-8,0	-1,7	4,4	-0,9
Exportaciones	12,0	25,3	47,4	25,3	0,1	6,1
Crédito total	2,4	3,3	7,1	8,3	6,9	6,7
Inversión pública <sup>1/</sup>	-27,2	52,5	-40,9	114,0	22,9	-32,9

<sup>1/</sup> En términos reales.

Fuentes: BCRP - Sucursal Trujillo, SUNAT y MEF.

## I. ACTIVIDAD PRODUCTIVA

### 1. Actividad primaria

#### 1.1 Sector agropecuario

- La **producción agropecuaria** mostró una expansión de 9,8 por ciento interanual en noviembre, como resultado de la mayor producción agrícola (11,3 por ciento) y pecuaria (8,0 por ciento). En el período enero–noviembre, el sector acumuló una caída de 2,0 por ciento interanual.
- El desempeño positivo de la **actividad agrícola** obedece a la mayor producción de cultivos orientados al mercado externo y agroindustria (10,7 por ciento) y al mercado interno (14,7 por ciento). En el primer caso, principalmente, por un incremento en la producción de maíz amarillo duro (173,1 por ciento), arándano (13,9 por ciento), alcachofa (23,2 por ciento) y palta (11,8 por ciento). En tanto, en segundo caso, por la mayor producción de papa (14,9 por ciento) y maíz chala (18,0 por ciento).

**CUADRO N° 02**  
**LA LIBERTAD: SECTOR AGROPECUARIO 1/**  
(Miles de toneladas)

Subsectores	Estructura Porcentual 2015 2/	Noviembre				Enero - Noviembre			
		2016	2017	Var.%	Contribución %	2016	2017	Var.%	Contribución %
<b>AGRÍCOLA</b>	<b>54,8</b>			<b>11,3</b>	<b>6,3</b>			<b>-4,1</b>	<b>-2,3</b>
<b>Orientada al mercado externo y agroindustria 2/</b>	<b>32,8</b>			<b>10,7</b>	<b>5,1</b>			<b>2,3</b>	<b>0,8</b>
Espárrago	14,0	17,0	16,5	-3,1	-0,5	150,6	147,4	-2,1	-0,3
Caña de azúcar	8,5	530,2	509,2	-4,0	-0,4	4 513,8	3 972,9	-12,0	-0,9
Arándano	0,0	5,6	6,4	13,9	2,2	18,7	27,8	48,6	2,2
Palta	3,4	3,7	4,1	11,8	0,2	175,2	191,1	9,1	0,5
Maíz amarillo duro	4,0	8,7	23,9	173,1	3,0	160,1	122,4	-23,6	-0,7
Uva	1,7	4,9	5,4	10,5	0,2	44,8	45,7	2,0	0,0
Alcachofa	0,7	2,9	3,5	23,2	0,3	19,7	20,4	3,5	0,0
Páprika	0,4	0,1	0,1	66,2	0,1	2,6	1,7	-35,9	-0,2
<b>Orientada al mercado interno 2/</b>	<b>22,0</b>			<b>14,7</b>	<b>1,2</b>			<b>-14,9</b>	<b>-3,2</b>
Arroz cáscara	7,3	0,0	0,0	0,0	0,0	334,3	206,9	-38,1	-2,8
Papa	5,1	31,1	35,8	14,9	0,6	391,9	416,6	6,3	0,3
Trigo	1,3	0,0	0,0	0,0	0,0	59,7	61,4	3,0	0,0
Cebada grano	0,9	0,0	0,0	0,0	0,0	57,9	55,8	-3,7	0,0
Maíz amiláceo	0,7	0,0	0,0	0,0	0,0	23,7	22,4	-5,4	0,0
Alfalfa	0,7	21,8	21,6	-0,9	0,0	202,6	197,2	-2,7	0,0
Maíz chala	0,4	14,3	16,8	18,0	0,1	160,2	148,4	-7,4	0,0
Arveja grano seco	0,4	0,0	0,0	0,0	0,0	10,2	10,0	-2,1	0,0
<b>PECUARIA</b>	<b>45,2</b>			<b>8,0</b>	<b>3,5</b>			<b>0,8</b>	<b>0,4</b>
Carne Ave 3/	32,5	22,6	24,9	10,0	3,2	247,5	248,2	0,3	0,1
Huevo	5,7	5,7	5,7	-0,8	0,0	64,0	63,0	-1,6	-0,1
Leche	2,7	11,1	11,5	3,4	0,1	118,5	121,1	2,2	0,1
Carne Porcino 3/	1,8	1,2	1,4	14,3	0,2	13,8	15,5	12,4	0,2
<b>SECTOR AGROPECUARIO</b>	<b>100,0</b>			<b>9,8</b>	<b>9,8</b>			<b>-2,0</b>	<b>-2,0</b>

Nota: Debido al redondeo de los datos parciales, los totales pueden diferir de la suma de las partes.

1/ Cifras preliminares.

2/ A precios de 2007.

3/ Peso neto.

Fuente: Ministerio de Agricultura y Riego.

Elaboración: BCRP, Sucursal Trujillo, Departamento de Estudios Económicos.

- El resultado favorable del **subsector pecuario** se sustenta en la mayor producción de carne de ave (10,0 por ciento), carne de porcino (14,3 por ciento) y leche (3,4 por ciento).
- La superficie sembrada entre los meses de agosto y noviembre de la campaña 2017-2018 alcanzó una extensión de 57,8 mil hectáreas, mayor en 45,3 por ciento respecto a similar periodo de la anterior campaña (2016-2017). Entre los cultivos que registraron las mayores superficies sembradas, en términos absolutos, se encuentran: arroz cáscara (10 115 has.), papa (2 295 has.), maíz amiláceo

(1 249 has.), cebada (612 has.), frijol grano seco (330 has.) maíz amarillo duro (144 has.) y páprika (18 has), principalmente.

**CUADRO N° 03**  
**LA LIBERTAD: SUPERFICIE SEMBRADA <sup>1/</sup>**  
(Hectáreas)

	Campaña agrícola <sup>2/</sup>		Variación	
	2016/2017	2017/2018	Absoluta	Porcentual
<b>CULTIVOS TRANSITORIOS</b>	<b>38 263</b>	<b>54 460</b>	<b>16 197</b>	<b>42,3</b>
Alcachofa	0	0	0	0,0
Arroz cáscara	2 130	12 245	10 115	474,9
Cebada	208	820	612	294,2
Frijol grano seco	1 274	1 603	330	25,9
Maíz amarillo duro	3 070	3 214	144	4,7
Maíz amiláceo	9 252	10 501	1 249	13,5
Papa	13 398	15 693	2 295	17,1
Páprika	68	86	18	25,7
Pimiento piquillo	110	0	- 110	-100,0
Trigo	0	0	0	0,0
Otros	8 753	10 299	1 546	17,7
<b>CULTIVOS PERMANENTES</b>	<b>1 552</b>	<b>3 385</b>	<b>1 833</b>	<b>118,1</b>
Arándano	257	50	- 207	-80,5
Caña de azúcar	965	2 438	1 473	152,7
Espárrago	131	695	564	430,2
Uva	199	252	53	26,6
<b>Total</b>	<b>39 815</b>	<b>57 845</b>	<b>18 030</b>	<b>45,3</b>

1/ Cifras preliminares.

2/ De agosto a noviembre

Fuente: Gerencia Regional de Agricultura y Riego-La Libertad.

Elaboración: BCRP, Sucursal Trujillo. Departamento de Estudios Económicos.

## 1.2 Sector pesca

- En noviembre, la **actividad pesquera** continuó mostrando por cuarto mes consecutivo tasas negativas de crecimiento de dos dígitos. Disminuyó 96,7 por ciento interanual, básicamente, por la menor pesca de anchoveta para la elaboración de harina y aceite, cuyo desembarque se redujo de 140,1 mil a 1,2 mil Tm. (-99,1 por ciento), debido a la suspensión temporal de la pesca de este recurso por la alta presencia de ejemplares juveniles en la biomasa. Cabe señalar que en la última semana del mes se dio inicio a la segunda temporada de pesca del recurso anchoveta en la zona norte-centro, siendo la cuota de pesca asignada de 1,5 millones de Tm., menor en 25,0 por ciento a la de 2016 (2,0 millones de Tm.); sin embargo, por la alta presencia de ejemplares juveniles (talla menor a los 12 cm.) y la amplia dispersión del recurso asociada a condiciones oceanográficas desfavorables (aguas frías), se suspendió la pesca hasta que la anchoveta evidencie una sostenida recuperación y las condiciones ambientales se hayan mejorado.
- En cuanto a la pesca artesanal de diversas especies para el consumo humano directo en estado fresco, aumentó en el mes 14,9 por ciento. Destaca el mayor desembarque de lorna (aumentó de 57,6 a 217,2 Tm.), raya (subió de 15,0 a 60,7 Tm.), suco (pasó de 24,0 a 48,3 Tm.), entre otras especies.

- En el periodo acumulado de enero a noviembre, el sector registra una tasa de crecimiento interanual de 175,2 por ciento por el mayor desembarque de anchoveta que aumentó 208,7 por ciento (de 220,0 mil a 678,9 mil TM.) y en 4,8 por ciento las diversas especies para el consumo humano directo en fresco.

**CUADRO N° 04**  
**LA LIBERTAD: SECTOR PESQUERO <sup>1/</sup>**  
(En toneladas)

	Noviembre			Enero - Noviembre		
	2016	2017	Var.% <sup>2/</sup>	2016	2017	Var.% <sup>2/</sup>
<b>Consumo Humano Directo</b>	<b>507</b>	<b>583</b>	<b>14,9</b>	<b>7 093</b>	<b>7 432</b>	<b>4,8</b>
. Fresco	507	583	14,9	7 093	7 432	4,8
<b>Consumo Industrial</b>	<b>140 114</b>	<b>1 196</b>	<b>-99,1</b>	<b>219 930</b>	<b>678 898</b>	<b>208,7</b>
. Anchoveta	140 114	1 196	-99,1	219 930	678 898	208,7
. Otras Especies	0	0	0,0	0	0	0,0
<b>SECTOR PESCA</b>			<b>-96,7</b>			<b>175,2</b>

1/ Cifras preliminares.

2/ Variación a precios de 2007.

Fuente: Ministerio de la Producción.

Elaboración: BCRP, Sucursal Trujillo. Departamento de Estudios Económicos.

- Con relación a la **temperatura superficial del mar (TSM)**, medida por el Instituto del Mar del Perú (IMARPE) en diferentes puntos fijos a lo largo del litoral de La Libertad (Pacasmayo, Malabrigo, Huanchaco, Salaverry y Puerto Morín), en noviembre registró un valor promedio de 15,8°C, ubicándose a 0,1°C por debajo (anomalía negativa) de su histórico normal (15,9°C); a diferencia de la TSM registrada en igual mes de 2016 (16,3°C) que se ubicó a 0,4°C por encima (anomalía positiva) de su histórico. Esto nos estaría indicando la probable gestación del fenómeno de “La Niña” ante la presencia de ondas Kelvin frías. La Comisión Multisectorial encargada del Estudio Nacional del Fenómeno El Niño (ENFEN) en comunicado oficial N°16-2017 (14.12.17), manifiesta que la anomalía negativa de la temperatura superficial del mar (TSM) se incrementó en la región oriental (Niño 1+2) frente a la costa norte del Perú, debido a la presencia de las ondas Kelvin frías, alcanzando un promedio de -1,16°C; además espera que la TSM se mantenga con anomalías negativas, al menos, hasta el mes de enero.
- El **precio promedio de la harina de pescado** en diciembre de 2017 (US\$ 1 505 por tonelada) creció 7,6 por ciento respecto al mes anterior; por otro lado, se evidenció una caída de 2,3 por ciento con relación a igual mes del año 2016.

**GRÁFICO N° 01**  
**COTIZACIÓN INTERNACIONAL DE HARINA DE PESCADO**  
(Hamburgo - US\$/TM)

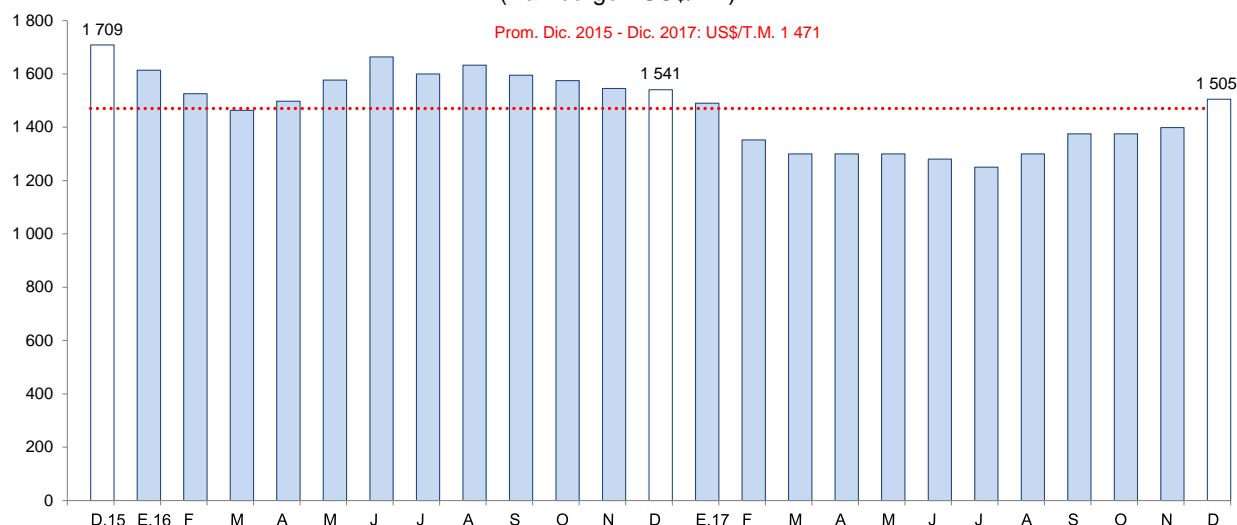

Fuente: Reuters y Bloomberg.

### 1.3 Sector minería

- El **sector minero** mostró una disminución de 5,5 por ciento interanual en noviembre. Este resultado se explica por el bajo desempeño de todos los minerales: oro (-4,7 por ciento), plata (-14,1 por ciento), cobre (-35,2 por ciento), zinc (-23,3 por ciento) y plomo (-67,7 por ciento). La menor producción del primero, contribuyó con 4,5 puntos porcentuales a la caída del sector en el mes.
- La reducción registrada en la producción de oro, se debe principalmente a la menor extracción de las empresas: Minera La Arena S.A. (-21,8 por ciento), Consorcio Minero Horizonte S.A. (-13,3 por ciento) y Minera Aurífera Retamas S.A. (-7,5 por ciento).
- La **actividad minera** entre enero y noviembre del presente año acumula un disminución de 2,0 por ciento, explicada principalmente por la menor producción de oro (-1,6 por ciento) y plata (-10,7 por ciento).

**CUADRO N° 05**  
**SECTOR MINERÍA <sup>1/</sup>**

(Variación % real respecto a similar periodo del año anterior)

	Estructura Porcentual 2015 <sup>2/</sup>	Noviembre		Enero - Noviembre			
		2017	Var.%	Contribución %	2017	Var.%	Contribución %
Oro (Onzas troy)	96,2	110 311	-4,7	-4,5	1 262 354	-1,6	-1,5
Plata (Onzas troy)	2,3	157 812	-14,1	-0,4	1 643 417	-10,7	-0,3
Cobre (TMF)	0,7	107	-35,2	-0,4	1 282	-4,9	0,0
Zinc (TMF)	0,6	115	-23,3	-0,1	1 521	-17,0	-0,1
Plomo (TMF)	0,2	31	-67,7	-0,1	574	-44,4	-0,1
<b>SECTOR MINERÍA <sup>2/</sup></b>	<b>100,0</b>		<b>-5,5</b>	<b>-5,5</b>		<b>-2,0</b>	<b>-2,0</b>

<sup>1/</sup> Cifras preliminares.

<sup>2/</sup> A precios de 2007.

Fuente: Ministerio de Energía y Minas.

Elaboración: BCRP, Sucursal Trujillo. Departamento de Estudios Económicos.



**GRÁFICO N° 02**  
**CRECIMIENTO DE LA PRODUCCIÓN MINERA**  
 (Variación % real respecto a similar mes del año anterior)

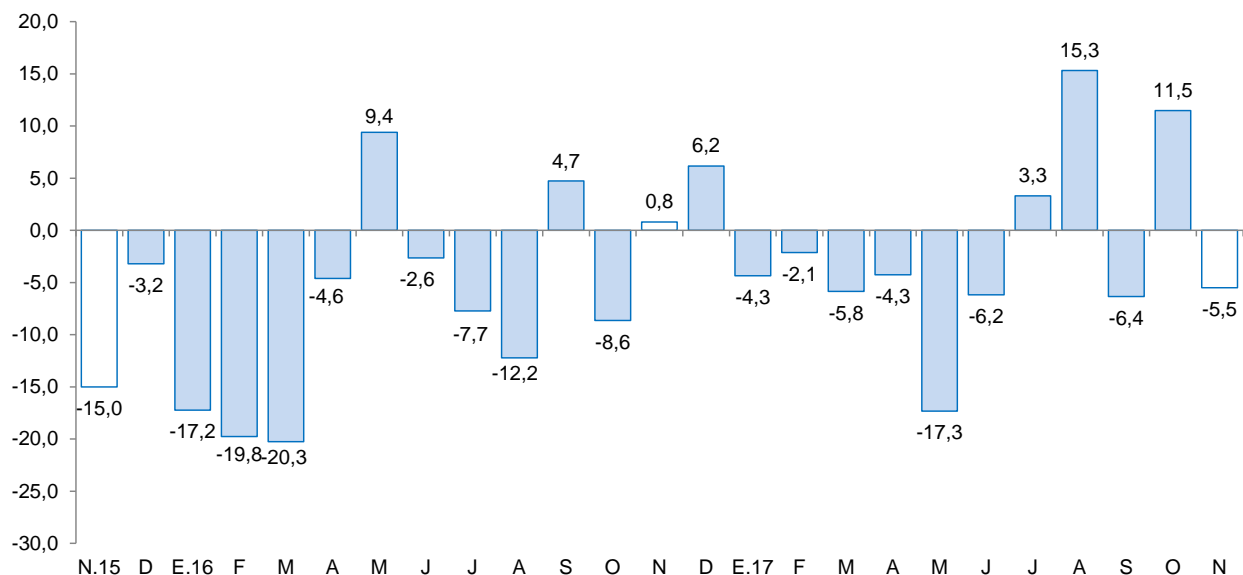

Fuente: MINEM.  
 Elaboración: BCRP, Sucursal Trujillo, Departamento de Estudios Económicos.

- La **cotización promedio del oro** en diciembre de 2017 (US\$/oz.tr. 1 264), tuvo una caída de 1,5 por ciento respecto al mes anterior. Este resultado es consecuente con las expectativas de que la Fed eleve su tasa de interés.

**GRÁFICO N° 03**  
**COTIZACIÓN INTERNACIONAL DEL ORO**  
 (London Metal Exchange - US\$/oz.tr.)

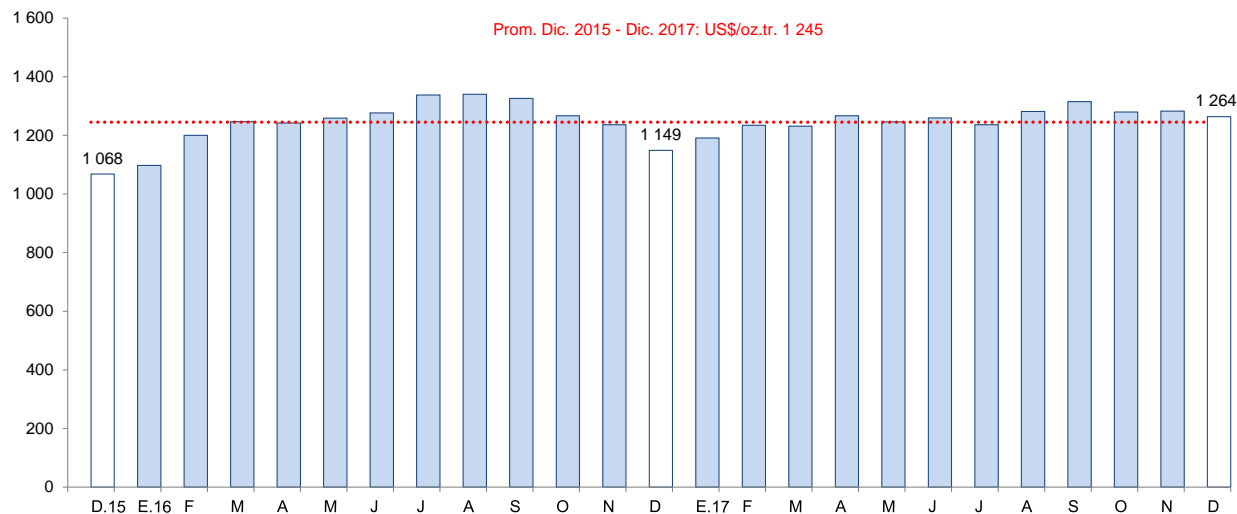

Fuente: Bloomberg.



## 2. Otros indicadores sectoriales

### 2.1. Sector manufactura

- En noviembre, la **actividad manufacturera** bajó 13,1 por ciento interanual, debido a la menor producción de la industria primaria, así como de la industria no primaria, con tasas negativas de 33,1 por ciento y 0,6 por ciento, respectivamente.

**CUADRO N° 06**  
**LA LIBERTAD: SECTOR MANUFACTURA <sup>1/</sup>**  
(Variación % real respecto a similar periodo del año anterior)

Ramas de actividad	Estructura porcentual 2015 <sup>2/</sup>	Noviembre		Enero - Noviembre	
		Var. %	Contribución <sup>3/</sup>	Var. %	Contribución <sup>3/</sup>
<b>MANUFACTURA PRIMARIA</b>	<b>27,4</b>	<b>-33,1</b>	<b>-12,8</b>	<b>6,4</b>	<b>1,9</b>
Productos cárnicos	1,3	5,1	0,1	2,5	0,0
Harina y aceite de pescado	2,0	-99,4	-12,0	202,6	4,1
Azúcar	24,1	-3,3	-0,8	-8,2	-2,2
<b>MANUFACTURA NO PRIMARIA</b>	<b>72,6</b>	<b>-0,6</b>	<b>-0,4</b>	<b>-6,2</b>	<b>-4,3</b>
<b>Alimentos y bebidas</b>	<b>48,4</b>	<b>-0,4</b>	<b>-0,2</b>	<b>0,9</b>	<b>0,4</b>
Conservación de frutas y hortalizas	12,3	11,8	1,7	15,3	2,0
Productos lácteos	0,5	56,2	0,5	119,3	0,8
Harina de trigo	3,0	-27,1	-0,3	-54,6	-1,5
Sémola de trigo	0,1	-	-	-100,0	0,0
Alimentos para animales	13,8	8,4	1,1	5,0	0,7
Galletas	3,1	4,6	0,1	-27,8	-0,9
Chocolate	0,0	-42,1	0,0	-16,2	0,0
Alcohol etílico	2,4	-54,0	-1,3	-14,9	-0,3
Ron y otras bebidas	1,0	15,4	0,2	25,7	0,3
Bebidas gaseosas	12,2	-19,1	-1,9	-6,2	-0,7
<b>Fabricación productos textiles</b>	<b>1,7</b>	<b>8,1</b>	<b>0,1</b>	<b>28,1</b>	<b>0,4</b>
Hilados de algodón	1,7	8,1	0,1	28,1	0,4
<b>Curtido y adobo de cueros, calzado</b>	<b>0,8</b>	<b>-3,9</b>	<b>0,0</b>	<b>27,8</b>	<b>0,2</b>
<b>Productos de madera y otros</b>	<b>3,5</b>	<b>-100,0</b>	<b>-1,6</b>	<b>-100,0</b>	<b>-4,2</b>
Tableros aglomerados	3,5	-100,0	-1,6	-100,0	-4,2
<b>Papel y productos de papel</b>	<b>2,6</b>	<b>4,6</b>	<b>0,1</b>	<b>-15,9</b>	<b>-0,5</b>
Papel y cartón	2,6	4,6	0,1	-15,9	-0,5
<b>Actividades de edición e impresión</b>	<b>0,2</b>	<b>-11,2</b>	<b>0,0</b>	<b>-9,6</b>	<b>0,0</b>
<b>Productos de plástico</b>	<b>1,9</b>	<b>15,9</b>	<b>0,3</b>	<b>-4,8</b>	<b>-0,1</b>
Sacos de polipropileno	1,5	13,3	0,2	1,4	0,0
Tela arpillera	0,4	29,9	0,1	-28,7	-0,1
<b>Productos minerales no metálicos</b>	<b>12,2</b>	<b>12,6</b>	<b>0,8</b>	<b>-6,6</b>	<b>-0,5</b>
Cemento	12,2	12,6	0,8	-6,6	-0,5
<b>Vehículos automotores</b>	<b>1,3</b>	<b>5,3</b>	<b>0,1</b>	<b>-6,1</b>	<b>-0,1</b>
Carrocerías	1,3	5,3	0,1	-6,1	-0,1
<b>SECTOR MANUFACTURA</b>	<b>100,0</b>	<b>-13,1</b>	<b>-13,1</b>	<b>-2,4</b>	<b>-2,4</b>

<sup>1/</sup> Cifras preliminares.

<sup>2/</sup> A precios de 1994.

<sup>3/</sup> En puntos porcentuales.

Fuente: Gerencia Regional de Agricultura y Riego, Ministerio de la Producción y empresas industriales.

Elaboración: BCRP, Sucursal Trujillo. Departamento de Estudios Económicos.

- Similar comportamiento evidencia la manufactura en el periodo enero-noviembre, al acumular una caída de 2,4 por ciento, como resultado del retroceso de la industria no primaria (-6,2 por ciento); en cambio, la industria primaria creció en 6,4 por ciento, atenuando el descenso del sector.
- El retroceso de la **industria primaria** registrado en el mes (-33,1 por ciento) se sustenta, principalmente, en la industria de harina y aceite de pescado cuya producción se redujo en 99,4 por ciento por la marcada restricción de su principal recurso marino (anchoveta) que disminuyó de 140,1 mil Tm. a 1,2 mil Tm. Las otras industrias mostraron comportamientos mixtos: la de productos cárnicos (embutidos), creció 5,1 por ciento por mayor demanda; por el contrario, la producción de azúcar se redujo en 3,3 por ciento por menor molienda de caña de azúcar (-4,0 por ciento).
- A pesar de la caída del mes, la industria primaria acumuló de enero a noviembre una tasa de crecimiento de 6,4 por ciento interanual, sustentada en la mayor producción de harina y aceite de pescado (202,6 por ciento).
- En noviembre, la **manufactura no primaria** registró una leve disminución interanual de 0,6 por ciento, como resultado de la menor producción registrada en los grupos industriales de productos de madera y otros (-100,0 por ciento), debido al cierre definitivo de la planta de tableros aglomerados (Maderba S.A.) por un proceso de liquidación; de igual modo, las actividades de edición e impresión (-11,2 por ciento), curtido y adobo de cueros (-3,9 por ciento) y la rama de alimentos y bebidas (-0,4 por ciento). El resto de grupos industriales, por el contrario, aumentaron su producción lo que permitió atenuar la caída de este subsector: productos de plástico (15,9 por ciento), minerales no metálicos (cemento, 12,6 por ciento), fabricación de productos textiles (hilados de algodón, 8,1 por ciento), carrocerías (5,3 por ciento) y papel y cartón (4,6 por ciento).

**GRÁFICO N° 04**  
**LA LIBERTAD: EVOLUCIÓN DE LA PRODUCCIÓN MANUFACTURERA NO PRIMARIA**  
 (Variación % real respecto a similar mes del año anterior)

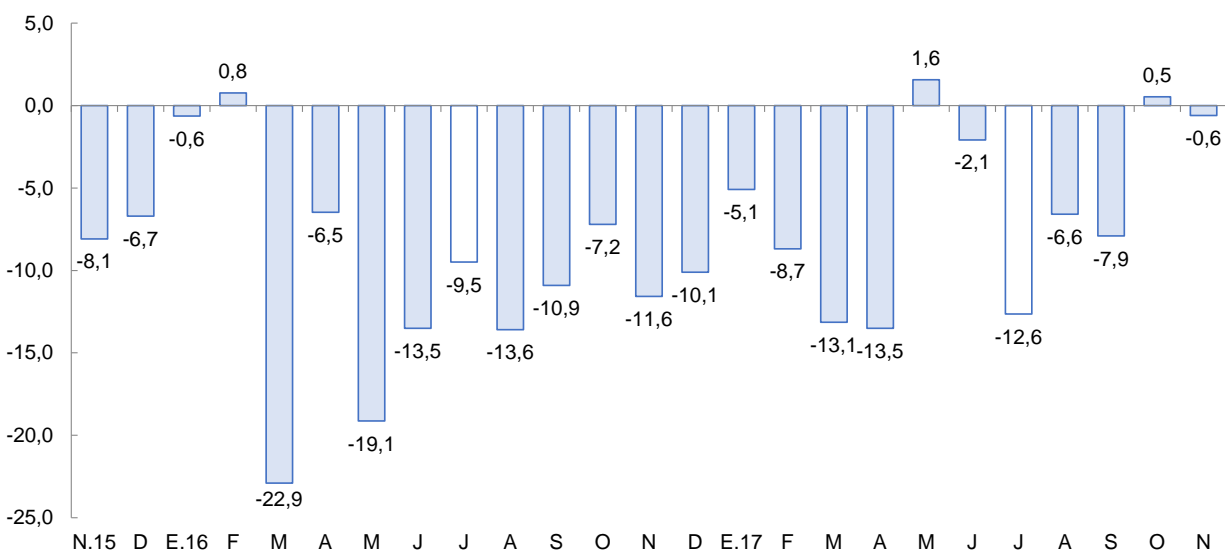

Fuente: Ministerio de Agricultura y Riego y empresas industriales.

- La industria se alimentos y bebidas disminuyó 0,4 por ciento como resultado de la menor producción de alcohol etílico rectificado (-54,0 por ciento), chocolate (-42,1 por ciento), harina de trigo (-27,1 por ciento) y bebidas gaseosas (-19,1 por ciento). Aunque, por otro lado, aumentó la producción de galletas, alimentos preparados para animales, conservación de frutas y hortalizas, ron y otras bebidas alcohólicas y productos lácteos, con tasas de crecimiento que fluctuaron en el rango de 4,6 por ciento y 56,2 por ciento; todo ello, en alguna medida, agregó dinamismo a esta rama industrial que genera más del 72 por ciento del valor bruto de producción (VBP) de la manufactura no primaria en el mes.



- De enero a noviembre, la industria no primaria acumuló una tasa negativa de crecimiento de 6,2 por ciento respecto a similar periodo de 2016. Este resultado se debió al bajo nivel de producción de tableros aglomerados (-100,0 por ciento), harina de trigo (-54,6 por ciento), galletas (-27,8 por ciento), chocolate (-16,2 por ciento), papel y cartón (-15,9 por ciento), alcohol etílico rectificado (-14,9 por ciento), actividades de edición e impresión (-9,6 por ciento), cemento (-6,6 por ciento), bebidas gaseosas (-6,2 por ciento), carrocías (-6,1 por ciento) y productos de plástico (-4,8 por ciento). Por el contrario, el resto de industrias como la de productos lácteos, hilados de algodón, curtido y adobo de cueros, ron y otras bebidas alcohólicas, agroindustria de conservación de frutas y hortalizas y la industria de alimentos preparados para animales, aumentaron su producción lo cual permitió atenuar la caída de la manufactura no primaria. En este grupo es destacable el dinamismo de la industria de lácteos que incrementó su producción en 119,3 por ciento impulsada por la mayor demanda, particularmente en la línea de yogurt.

## 2.2. Sector construcción

- En el sector construcción, los **despachos de cemento** registraron en noviembre una ligera disminución de 0,9 por ciento interanual. De enero a noviembre, los despachos totalizaron un volumen de 524,3 mil toneladas, lo que significó una reducción de 1,7 por ciento con relación a lo registrado en análogo periodo de 2016 (533,2 mil Tm.).

**GRÁFICO N° 05**  
**LA LIBERTAD: EVOLUCIÓN DE DESPACHOS DE CEMENTO**  
(Variación % real respecto a similar mes del año anterior)

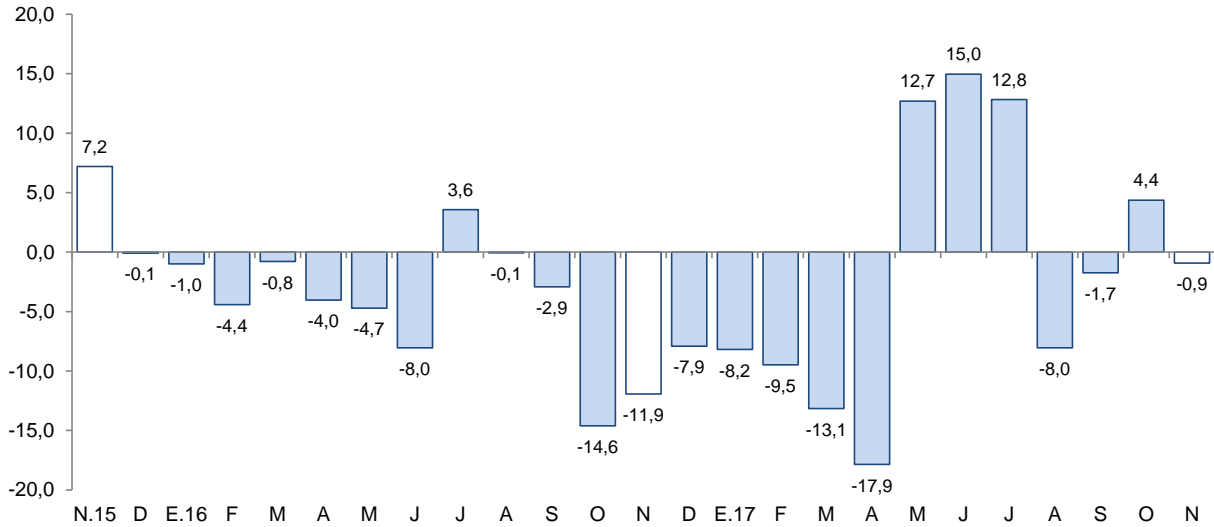

Fuente: Cementos Pacasmayo S.A.A.

## II. SECTOR EXTERNO

### 1. Exportaciones

- En la Libertad, las **exportaciones** alcanzaron los US\$ 275 millones en noviembre y registraron un aumento de 6,1 por ciento interanual. Las tradicionales disminuyeron 8,0 por ciento, mientras que las no tradicionales, por el contrario, crecieron 26,7 por ciento, respectivamente. Por su parte, las exportaciones acumuladas a noviembre (US\$ 2 877 millones) aumentaron 14,7 por ciento interanual.



- La caída de las **exportaciones tradicionales** del mes, se explican principalmente por las menores ventas del sector minero (-9,5 por ciento), básicamente, oro (-10,6 por ciento), cuyo volumen embarcado disminuyó 13,9 por ciento. Atenuó la caída el crecimiento leve en las ventas del sector agrícola y un efecto base en las exportaciones pesqueras.
- Las **exportaciones no tradicionales** del mes, crecieron por mayores ventas del sector agropecuario (27,6 por ciento); principalmente por arándanos (52,6 por ciento), alimentos para animales (116,9 por ciento), demás hortalizas preparadas en vinagre (10,4 por ciento), mangos congelados (99,4 por ciento) y páprika entera (102,0 por ciento); por otra parte cayeron las ventas de uvas frescas (-30,3 por ciento), espárragos en conserva (-8,7 por ciento), sandías (-94,9 por ciento) y espárragos congelados (-100,0 por ciento).
- Los principales destinos de las exportaciones acumuladas a noviembre, en términos de valores son: Suiza (24,0 por ciento), Estados Unidos (19,9 por ciento) y Canadá (10,7 por ciento). Para los tres países, destaca la exportación de oro. Por otra parte, con relación a las exportaciones agropecuarias, los principales países de destino son: Estados Unidos (37,5 por ciento), Países Bajos (17,8 por ciento) y Ecuador (11,5 por ciento); para los dos primeros países el principal producto exportado es paltas frescas, mientras que para el último, alimentos para animales.

**CUADRO N° 07**  
**LA LIBERTAD: EXPORTACIONES POR GRUPO DE PRODUCTOS <sup>1/</sup>**  
(Valor FOB en millones de US\$)

TIPO	Noviembre			Enero - Noviembre		
	2016	2017	Var .%	2016	2017	Var %
<b>PRODUCTOS TRADICIONALES</b>	<b>154</b>	<b>141</b>	<b>-8,0</b>	<b>1 721</b>	<b>1 811</b>	<b>5,2</b>
Pesqueros	0	1	3/	27	151	461,0
Agrícolas	0	1	269,2	65	34	-47,5
Mineros	153	139	-9,5	1 629	1 626	-0,2
<b>PRODUCTOS NO TRADICIONALES</b>	<b>105</b>	<b>133</b>	<b>26,7</b>	<b>788</b>	<b>1 066</b>	<b>35,4</b>
Agropecuarios	102	130	27,6	744	1 021	37,2
Textiles	0	0	79,4	1	1	16,8
Maderas y papeles	0	0	382,8	0	0	-96,7
Químicos	2	2	25,5	24	16	-34,5
Productos mineros no metálicos	0	1	32,2	6	17	165,1
Sidero - metalúrgico y joyería	0	0	-	0	0	-85,6
Otros	1	1	-55,4	12	12	2,0
<b>OTROS <sup>2/</sup></b>	<b>0</b>	<b>0</b>	<b>-</b>	<b>0</b>	<b>0</b>	<b>-</b>
<b>TOTAL EXPORTACIONES <sup>3/</sup></b>	<b>259</b>	<b>275</b>	<b>6,1</b>	<b>2 508</b>	<b>2 877</b>	<b>14,7</b>

1/ Cifras preliminares.

2/ Comprende la venta de combustibles y alimentos a naves extranjeras y la reparación de bienes de capital.

3/ Debido al redondeo de los datos parciales, los totales pueden diferir de la suma de las partes.

Fuente: SUNAT.

Elaboración: BCRP. Sucursal Trujillo. Departamento de Estudios Económicos.

### III. CRÉDITO Y DEPÓSITOS <sup>2/</sup>

#### 1. Crédito

- El saldo del **crédito** a noviembre (S/ 8 291 millones) presentó un crecimiento interanual de 6,7 por ciento, por encima de la tasa de crecimiento registrada en similar mes del año anterior (4,7 por ciento).
- Por **tipo de institución**, el crédito de la banca múltiple, que concentra el 77,7 por ciento del crédito total, registró un aumento de 4,9 por ciento interanual. En tanto, las instituciones no bancarias mostraron un mayor dinamismo al registrar una tasa de crecimiento en sus colocaciones de 14,4 por ciento, impulsadas por el crédito de las edpymes (36,5 por ciento) y de las cajas municipales (15,6 por ciento). En las entidades estatales, el Banco de la Nación registró un aumento de 31,0 por ciento; mientras que Agrobanco, una caída de 69,0 por ciento.
- En cuanto al **tipo de moneda**, las colocaciones en moneda nacional, que representan el 87,1 por ciento de las colocaciones totales, crecieron 7,0 por ciento, y lo otorgado en moneda extranjera, 4,9 por ciento. El coeficiente de dolarización fue de 12,9 por ciento, lo que significó una reducción de 0,3 puntos porcentuales respecto al registrado en noviembre de 2016 (13,2 por ciento).
- La **tasa de morosidad** fue de 5,0 por ciento en octubre, nivel inferior en 0,2 puntos porcentuales respecto a similar mes de 2016. Por su parte, la morosidad de las instituciones no bancarias (6,1 por ciento) se redujo en 0,1 puntos porcentuales. En tanto, la tasa de morosidad registrada en el Banco de la Nación (1,3 por ciento), aumentó en 0,1 puntos porcentuales; mientras que en la banca múltiple (4,9 por ciento), se redujo en 0,3 puntos porcentuales.

**CUADRO Nº 08**  
**LA LIBERTAD: CRÉDITO**  
(Saldos en millones de soles)

Instituciones	Noviembre			
	2016	2017	Estructura %	Var. %
<b>Banco de la Nación <sup>1/</sup></b>	<b>192</b>	<b>251</b>	<b>3,0</b>	<b>31,0</b>
<b>Agrobanco <sup>2/</sup></b>	<b>56</b>	<b>17</b>	<b>0,2</b>	<b>-69,0</b>
<b>Banca Múltiple</b>	<b>6 143</b>	<b>6 446</b>	<b>77,7</b>	<b>4,9</b>
<b>Instituciones No Bancarias</b>	<b>1 378</b>	<b>1 576</b>	<b>19,0</b>	<b>14,4</b>
Cajas Municipales	839	970	11,7	15,6
Cajas Rurales	31	33	0,4	7,5
Edpymes	25	34	0,4	36,5
Empresas Financieras	483	539	6,5	11,6
<b>TOTAL <sup>3/</sup></b>	<b>7 769</b>	<b>8 291</b>	<b>100,0</b>	<b>6,7</b>
En M/N	6 745	7 217	87,1	7,0
En M/E	1 023	1 074	12,9	4,9

1/ Considera solo los créditos de consumo e hipotecario.

2/ No considera los créditos a las demás empresas del sistema financiero.

3/ Debido al redondeo de los datos parciales, los totales pueden diferir de la suma de las partes.

Fuente: Superintendencia de Banca, Seguros y AFP (SBS).

Elaboración: BCRP, Sucursal Trujillo. Departamento de Estudios Económicos.

<sup>2/</sup> En este informe los saldos en moneda extranjera se valúan al tipo de cambio constante de diciembre de 2016 (S/ 3,31 por dólar), a fin de aislar el efecto de la valuación cambiaria sobre los saldos en moneda extranjera.

**GRÁFICO Nº 06**  
**LA LIBERTAD: EVOLUCIÓN DEL CRÉDITO**  
 (Variación % respecto a similar mes del año anterior)

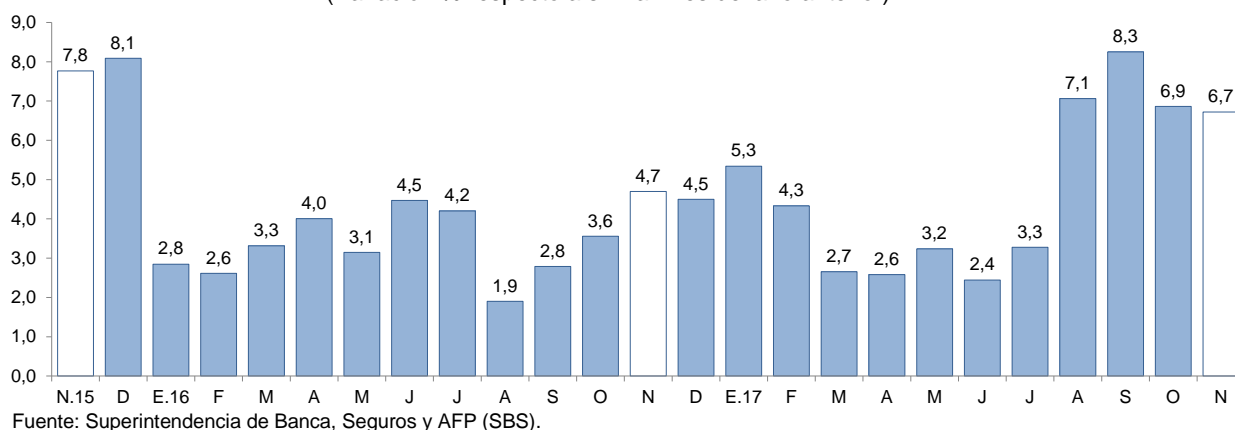

**GRÁFICO Nº 07**  
**LA LIBERTAD: TASA DE MOROSIDAD <sup>1/</sup>**  
 (Porcentaje)

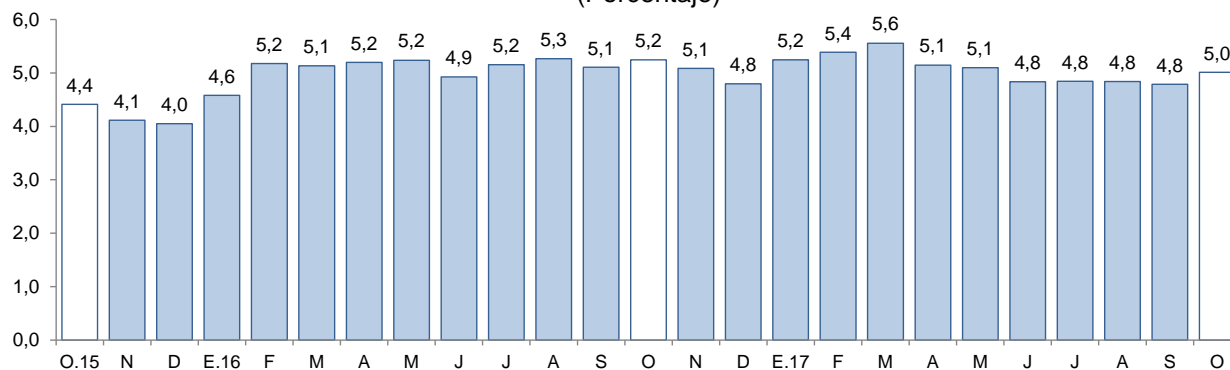

<sup>1/</sup> Morosidad = (créditos vencidos + créditos en cobranza judicial) / colocaciones brutas.  
 Fuente: Superintendencia de Banca, Seguros y AFP (SBS).

## 2. Depósitos

- Los **depósitos** en las instituciones financieras de La Libertad a noviembre (S/ 5 802 millones) presentaron un aumento interanual de 6,6 por ciento, por debajo de la tasa de crecimiento registrada en similar mes del año anterior (7,5 por ciento).
- Según el **tipo de institución**, los depósitos en la banca múltiple que cuentan con una participación del 65,0 por ciento en los depósitos totales, registraron un crecimiento interanual de 6,5 por ciento en noviembre. En las instituciones no bancarias, los depósitos aumentaron 13,2 por ciento impulsados por las mayores captaciones de las cajas rurales (46,6 por ciento) y de las cajas municipales (15,1 por ciento). En lo referente a los depósitos en el Banco de la Nación, que concentraron el 11,0 por ciento de los depósitos totales, disminuyeron en 4,7 por ciento.
- De acuerdo al **tipo de depósito**, los depósitos de ahorro, que cuentan con una participación del 40,6 por ciento en el total, mostraron un mayor dinamismo al registrar una tasa de crecimiento interanual de 10,4 por ciento, seguido por los depósitos a plazo (9,8 por ciento). En tanto, los depósitos a la vista disminuyeron en 4,7 por ciento.

- En cuanto al **tipo de moneda**, los depósitos en moneda nacional aumentaron 7,7 por ciento y en moneda extranjera, 3,9 por ciento. El coeficiente de dolarización de los depósitos en noviembre fue de 26,0 por ciento, 0,7 puntos porcentuales menos respecto al registrado en similar mes de 2016.

**CUADRO Nº 09**  
**LA LIBERTAD: DEPÓSITOS**  
(Saldos en millones de soles)

Instituciones	Noviembre			
	2016	2017	Estructura %	Var. %
<b>Banco de la Nación</b>	<b>670</b>	<b>638</b>	<b>11,0</b>	<b>-4,7</b>
<b>Banca Múltiple</b>	<b>3 540</b>	<b>3 770</b>	<b>65,0</b>	<b>6,5</b>
<b>Instituciones No Bancarias</b>	<b>1 230</b>	<b>1 393</b>	<b>24,0</b>	<b>13,2</b>
Cajas Municipales	998	1 149	19,8	15,1
Cajas Rurales	14	21	0,4	46,6
Empresas Financieras	218	223	3,8	2,3
<b>TOTAL <sup>1/</sup></b>	<b>5 440</b>	<b>5 802</b>	<b>100,0</b>	<b>6,6</b>
Depósitos a la vista	1 269	1 209	20,8	-4,7
Depósitos de ahorro	2 135	2 357	40,6	10,4
Depósitos a plazo	2 036	2 235	38,5	9,8
En MN	3 987	4 292	74,0	7,7
En ME	1 454	1 510	26,0	3,9

1/ Debido al redondeo de los datos parciales, los totales pueden diferir de la suma de las partes.  
Fuente: Superintendencia de Banca, Seguros y AFP (SBS).  
Elaboración: BCRP, Sucursal Trujillo. Departamento de Estudios Económicos.

**GRÁFICO Nº 08**  
**LA LIBERTAD: EVOLUCIÓN DE LOS DEPÓSITOS**  
(Variación % respecto a similar mes del año anterior)

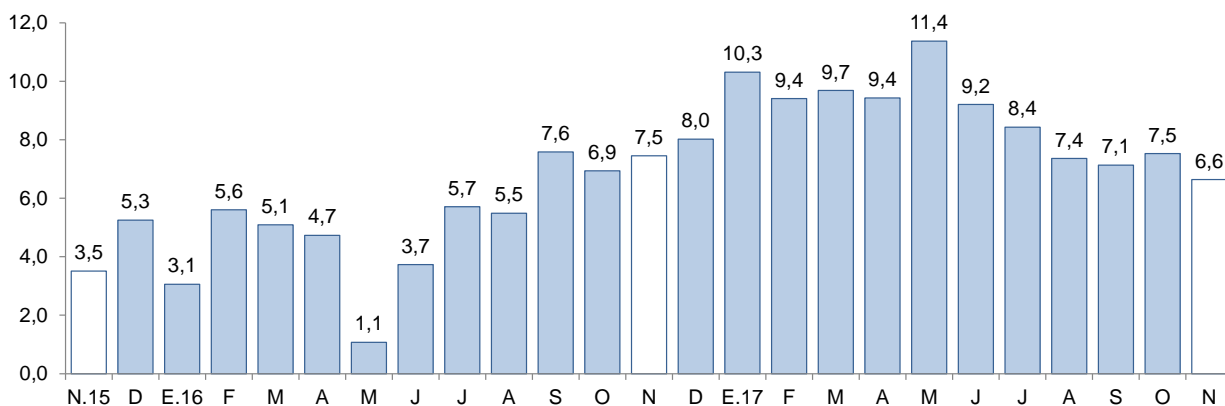

Fuente: Superintendencia de Banca, Seguros y AFP (SBS).



## IV. EJECUCIÓN DEL PRESUPUESTO PÚBLICO

### 1. Ejecución del Presupuesto del Gasto No Financiero

- La ejecución presupuestal del **gasto no financiero** en La Libertad en noviembre (S/ 479 millones) creció 9,8 por ciento interanual, impulsada por los mayores gastos del Gobierno Nacional (85,7 por ciento). En lo que va del año, el gasto no financiero total acumula un aumento de 1,0 por ciento interanual, como resultado de los mayores gastos del Gobierno Nacional (15,8 por ciento) y de los gobiernos locales (10,6 por ciento) que fueron atenuados por la caída en el gasto del Gobierno Regional (-16,0 por ciento).

**CUADRO Nº 10**  
**LA LIBERTAD: LA LIBERTAD: EJECUCIÓN DEL PRESUPUESTO PÚBLICO <sup>1/2/</sup>**  
(En millones de soles)

	Noviembre			Enero - Noviembre		
	2016	2017	Var. % real	2016	2017	Var. % real
<b>I. GASTOS CORRIENTES</b>	<b>255</b>	<b>300</b>	<b>15,7</b>	<b>2 808</b>	<b>2 983</b>	<b>3,2</b>
<i>Gobierno Nacional</i>	<i>87</i>	<i>117</i>	<i>33,6</i>	<i>1 190</i>	<i>1 246</i>	<i>1,7</i>
<i>Gobierno Regional</i>	<i>115</i>	<i>140</i>	<i>19,6</i>	<i>1 147</i>	<i>1 257</i>	<i>6,5</i>
<i>Gobiernos locales</i>	<i>54</i>	<i>43</i>	<i>-21,5</i>	<i>470</i>	<i>479</i>	<i>-1,0</i>
<b>Remuneraciones</b>	<b>117</b>	<b>137</b>	<b>15,1</b>	<b>1 219</b>	<b>1 334</b>	<b>6,3</b>
Gobierno Nacional	32	32	-2,2	369	379	-0,3
Gobierno Regional	74	95	26,4	738	847	11,4
Gobiernos locales	11	10	-10,7	111	108	-5,7
<b>Bienes y Servicios</b>	<b>81</b>	<b>103</b>	<b>24,1</b>	<b>845</b>	<b>817</b>	<b>-6,1</b>
Gobierno Nacional	27	45	63,2	311	277	-13,3
Gobierno Regional	27	29	6,7	254	242	-7,3
Gobiernos locales	27	28	2,4	280	297	2,8
<b>Transferencias <sup>3/</sup></b>	<b>57</b>	<b>60</b>	<b>5,0</b>	<b>743</b>	<b>832</b>	<b>8,6</b>
Gobierno Nacional	27	41	46,4	510	589	12,2
Gobierno Regional	14	15	8,6	155	168	5,3
Gobiernos locales	15	4	-71,9	79	75	-7,9
<b>II. GASTOS DE CAPITAL</b>	<b>175</b>	<b>179</b>	<b>1,1</b>	<b>1 131</b>	<b>1 113</b>	<b>-4,5</b>
<i>Gobierno Nacional</i>	<i>14</i>	<i>72</i>	<i>406,9</i>	<i>88</i>	<i>278</i>	<i>208,2</i>
<i>Gobierno Regional</i>	<i>93</i>	<i>25</i>	<i>-73,3</i>	<i>528</i>	<i>192</i>	<i>-64,7</i>
<i>Gobiernos locales</i>	<i>68</i>	<i>82</i>	<i>19,2</i>	<i>515</i>	<i>643</i>	<i>21,2</i>
<b>Formación bruta de capital <sup>4/</sup></b>	<b>168</b>	<b>114</b>	<b>-32,9</b>	<b>1 117</b>	<b>934</b>	<b>-18,8</b>
Gobierno Nacional	7	21	199,6	77	140	76,6
Gobierno Regional	93	11	-88,1	528	153	-71,9
Gobiernos locales	68	82	19,2	511	640	21,7
<b>Otros gastos de capital <sup>5/</sup></b>	<b>7</b>	<b>65</b>	<b>801,0</b>	<b>15</b>	<b>179</b>	<b>6/</b>
<b>III. GASTO NO FINANCIERO TOTAL (I+II)</b>	<b>430</b>	<b>479</b>	<b>9,8</b>	<b>3 939</b>	<b>4 096</b>	<b>1,0</b>
<i>Gobierno Nacional</i>	<i>101</i>	<i>190</i>	<i>85,7</i>	<i>1 278</i>	<i>1 524</i>	<i>15,8</i>
<i>Gobierno Regional</i>	<i>208</i>	<i>165</i>	<i>-22,0</i>	<i>1 676</i>	<i>1 450</i>	<i>-16,0</i>
<i>Gobiernos locales</i>	<i>121</i>	<i>125</i>	<i>1,2</i>	<i>986</i>	<i>1 122</i>	<i>10,6</i>

1/ Información actualizada al 30 de noviembre de 2017.

2/ Considera las transferencias intergubernamentales del Gobierno Nacional.

3/ Incluye el pago de pensiones, donaciones, transferencias y otros gastos corrientes.

4/ Considera el gasto en Defensa e Interior.

5/ Incluye donaciones y transferencias.

6/ Variación porcentual mayor a 1 000.

Fuente: Ministerio de Economía y Finanzas (MEF).

Elaboración: BCRP, Sucursal Trujillo. Departamento de Estudios Económicos.

- Los **gastos corrientes** aumentaron 15,7 por ciento interanual en noviembre, por los mayores gastos del Gobierno Nacional (33,6 por ciento) y del Gobierno Regional (19,6 por ciento). En tanto, los gastos corrientes acumulados entre enero y noviembre, crecieron 3,2 por ciento interanual.
- Los **gastos de capital** (S/ 179 millones) se incrementaron en 1,1 por ciento interanual, en términos reales, por los mayores gastos del Gobierno Nacional (406,9 por ciento) y de los gobiernos locales (19,2 por ciento), que compensaron la caída registrada en los gastos del Gobierno Regional (-73,3 por ciento). Sin embargo, los gastos de capital acumulados a noviembre presentaron una contracción de 4,5 por ciento interanual, básicamente por un menor gasto del Gobierno Regional (-64,7 por ciento).
- La **inversión pública** en noviembre registró una caída de 32,9 por ciento interanual, sustentado en los menores montos invertidos por el Gobierno Regional (-88,1 por ciento), que contrarrestó el aumento en la inversión del Gobierno Nacional (199,6 por ciento) y de los gobiernos locales (19,2 por ciento). En tanto, entre enero y noviembre, la inversión pública acumula una caída de 18,8 por ciento, explicada por una menor inversión del Gobierno Regional (-71,9 por ciento), debido a la paralización del proyecto Chavimochic tercera etapa, que concentra el 56,0 por ciento de su Presupuesto Institucional Modificado (PIM).
- En cuanto al **avance de la inversión pública**, lo ejecutado a noviembre representa el 44,1 por ciento del Presupuesto Institucional Modificado (PIM). Los gobiernos locales registran un avance de 52,9 por ciento, seguido por el Gobierno Nacional (41,2 por ciento) y por el Gobierno Regional (27,1 por ciento).

**GRÁFICO Nº 09**  
**LA LIBERTAD: EVOLUCIÓN DE LA EJECUCIÓN DEL PRESUPUESTO DE INVERSIONES**  
 (Variación % real)

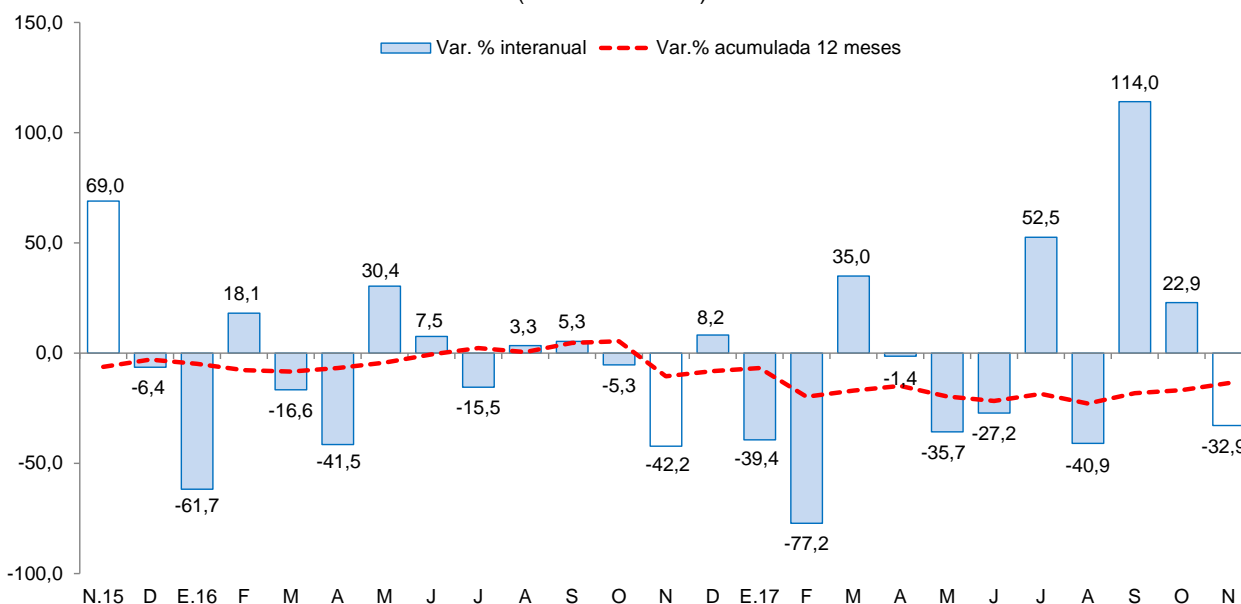

Fuente: Ministerio de Economía y Finanzas (MEF) .



- Los principales proyectos ejecutados por los tres niveles de gobierno en el mes fueron:

#### Gobierno Nacional

- Recuperación Autopista del Sol, tramo Trujillo – Sullana, sector evitamiento Trujillo – distrito de Huanchaco – provincia de Trujillo (S/ 5,1 millones).
- Concesiones viales (S/ 3,7 millones).
- Mejoramiento del servicio de agua para riego en el sector Canibamba Alto Cuenca del Perejil – distrito de Usquil – Provincia de Otuzco (S/ 1,4 millones).

#### Gobierno Regional

- Operación y mantenimiento (S/ 2,2 millones).
- Gestión de proyectos (S/ 1,2 millones).
- Mejoramiento de los servicios de educación nivel inicial, primaria y secundaria en la I.E. N° 80452 USCA – distrito de Huayo – provincia de Pataz(S/ 1,2 millones).

#### Gobiernos locales

- Mejoramiento de la infraestructura vial de la avenida Sánchez Carrión, tramo calle Tomas Moscoso, calle 1 – distrito de El Porvenir – provincia de Trujillo (S/ 3,7 millones).
- Mejoramiento del servicios educativos de los niveles inicial y primaria en zona rural en la I.E. N° 80879 caserío Mayday, I.E. N° 81661 caserío El Punas, I.E. N° 80977 caserío El Paraíso, I.E. N° 2000 caserío Chota y la I.E. N° 1843 del caserío de Motil – distrito de Agallpampa – provincia de Otuzco (S/ 1,8 millones).
- Mejoramiento del servicio educativo de la I.E N° 80700 en el caserío de Purrupampa – distrito de Sinsicap – provincia de Otuzco ( S/ 1,7 millones)

**V. ANEXOS**



ANEXO 1

LA LIBERTAD: PRODUCCIÓN AGROPECUARIA <sup>1/</sup>  
(T.m.)

PRODUCTOS	2016		2017										PRODUCTOS	
	NOV	DIC	ENE	FEB	MAR	ABR	MAY	JUN	JUL	AGO	SET	OCT		NOV
<b>AGRÍCOLA</b>														<b>AGRÍCOLA</b>
Alcachofa	2 855	326	0	0	0	0	0	0	0	1 314	3 895	11 634	3 518	Alcachofa
Alfalfa	21 808	24 920	15 953	17 892	18 062	16 906	15 465	16 144	17 776	17 144	19 492	20 792	21 606	Alfalfa
Arándano	5 643	3 282	1 811	533	192	4	55	22	30	4 078	3 420	11 249	6 425	Arándano
Arroz cáscara	0	615	1 625	3 612	3 345	5 944	49 056	133 197	10 079	0	0	0	0	Arroz cáscara
Arveja grano seco	0	0	0	0	0	0	0	629	4 591	3 879	846	54	0	Arveja grano seco
Caña de azúcar	530 217	533 893	409 193	320 408	101 343	228 944	258 142	259 915	448 737	511 434	461 045	464 559	509 177	Caña de azúcar
Cebada grano	0	0	0	0	0	0	0	2 312	18 391	26 908	8 150	0	0	Cebada grano
Espárrago	16 980	13 786	12 433	16 374	14 455	13 540	12 474	12 036	10 865	10 920	13 174	14 641	16 451	Espárrago
Maíz amarillo duro	8 739	5 411	5 511	4 608	5 287	5 391	7 655	30 422	12 225	9 697	3 810	13 896	23 867	Maíz amarillo duro
Maíz amiláceo	0	0	0	67	35	190	1 230	7 397	9 643	3 600	283	0	0	Maíz amiláceo
Maíz chala	14 258	12 458	13 431	10 735	14 263	17 101	18 697	12 580	8 096	7 054	12 420	17 157	16 825	Maíz chala
Palta	3 695	3 096	1 046	1 325	13 731	20 700	45 551	58 870	17 392	14 453	9 188	4 760	4 131	Palta
Papa	31 149	30 856	26 820	40 785	67 567	70 883	67 239	50 540	23 509	6 057	8 261	19 141	35 781	Papa
Páprika	65	98	179	231	171	219	152	162	99	144	105	90	108	Páprika
Trigo	0	0	0	0	0	0	0	4 852	20 594	27 105	7 943	951	0	Trigo
Uva	4 887	4 560	5 237	5 009	4 823	3 708	3 484	3 082	3 090	3 700	3 764	4 396	5 399	Uva
<b>Otros agrícolas</b>														<b>Otros agrícolas</b>
AjÍ	635	611	843	494	265	359	500	216	343	234	372	577	619	AjÍ
Cebolla	916	1 516	1 607	827	241	406	1 653	799	2 667	1 924	5 228	4 808	2 007	Cebolla
Frijol grano seco	87	86	108	28	95	278	497	773	630	244	469	334	356	Frijol grano seco
Haba grano seco	0	0	0	0	0	0	44	971	2 004	1 312	579	67	0	Haba grano seco
Maíz choclo	372	225	278	342	308	1 743	3 340	2 267	786	96	120	195	243	Maíz choclo
Pepinillo	1 095	1 539	1 880	349	1 569	829	761	292	369	774	561	1 239	732	Pepinillo
Piña	1 659	1 608	2 871	3 109	2 843	2 227	1 759	478	1 660	1 697	1 608	1 454	1 694	Piña
Tarhui o chocho	46	39	0	0	0	0	0	3	2	479	782	2 200	846	Tarhui o chocho
Yuca	1 572	1 514	1 265	1 434	1 140	832	913	1 394	1 545	1 087	1 177	1 090	881	Yuca
Zapallo	999	1 372	1 780	1 373	871	1 105	1 462	1 247	607	544	754	687	1 721	Zapallo
<b>PECUARIO</b>														<b>PECUARIO</b>
Carne de ave <sup>2/</sup>	22 597	24 549	20 658	21 375	21 604	22 412	17 944	21 965	25 287	24 421	24 655	23 024	24 865	Carne de ave <sup>2/</sup>
Carne de ovino <sup>2/</sup>	201	211	188	194	193	202	208	215	204	202	197	202	200	Carne de ovino <sup>2/</sup>
Carne de porcino <sup>2/</sup>	1 182	1 229	1 452	1 366	1 358	1 322	1 388	1 411	1 552	1 522	1 402	1 405	1 350	Carne de porcino <sup>2/</sup>
Carne de vacuno <sup>2/</sup>	597	597	624	621	618	624	612	624	681	701	659	676	620	Carne de vacuno <sup>2/</sup>
Huevo	5 698	6 001	5 960	5 864	5 869	5 879	5 832	5 733	5 688	5 474	5 471	5 560	5 655	Huevo
Leche	11 076	11 037	10 198	10 100	10 102	10 721	10 686	11 172	11 645	11 773	11 848	11 384	11 450	Leche

1 / Cifras preliminares.

2/ Peso neto.

Fuente: MINAGRI.

Elaboración: BCRP. Sucursal Trujillo. Departamento de Estudios Económicos.



**ANEXO 2**

**LA LIBERTAD: PRODUCCIÓN PESQUERA <sup>1/</sup>**  
(T.m.)

	2016		2017											
	NOV	DIC	ENE	FEB	MAR	ABR	MAY	JUN	JUL	AGO	SET	OCT		NOV
<b>Consumo humano directo</b>	<b>507</b>	<b>729</b>	<b>1 529</b>	<b>922</b>	<b>840</b>	<b>1 002</b>	<b>411</b>	<b>328</b>	<b>515</b>	<b>374</b>	<b>495</b>	<b>434</b>	<b>583</b>	<b>Consumo humano directo</b>
1. Fresco	507	729	1 529	922	840	1 002	411	328	515	374	495	434	583	1. Fresco
2. Congelado	0	0	0	0	0	0	0	0	0	0	0	0	0	2. Congelado
3. Conservas	0	0	0	0	0	0	0	0	0	0	0	0	0	3. Conservas
<b>Consumo industrial</b>	<b>140 114</b>	<b>230 754</b>	<b>110 385</b>	<b>0</b>	<b>0</b>	<b>55 050</b>	<b>269 696</b>	<b>199 513</b>	<b>43 058</b>	<b>0</b>	<b>0</b>	<b>0</b>	<b>1 196</b>	<b>Consumo industrial</b>
1. Anchoveta	140 114	230 754	110 385	0	0	55 050	269 696	199 513	43 058	0	0	0	1 196	1. Anchoveta

<sup>1/</sup> Cifras preliminares.

Fuente: Ministerio de Producción.

Elaboración: BCRP. Sucursal Trujillo. Departamento de Estudios Económicos.



**ANEXO 3**

**LA LIBERTAD: PRODUCCIÓN MINERA <sup>1/</sup>**

PRODUCTOS	2016		2017										PRODUCTOS	
	NOV	DIC	ENE	FEB	MAR	ABR	MAY	JUN	JUL	AGO	SET	OCT		NOV
<b>MINERÍA METÁLICA</b>														<b>MINERÍA METÁLICA</b>
Cobre (TMF)	166	175	158	101	166	145	126	104	88	74	100	111	107	Cobre (TMF)
Oro (Onzas troy)	115 755	128 819	102 794	102 993	109 933	113 240	119 994	114 472	116 179	129 252	113 647	122 187	110 311	Oro (Onzas troy)
Plata (Onzas troy)	183 786	169 749	156 592	146 572	154 347	144 091	151 468	148 121	138 265	150 004	147 421	148 725	157 812	Plata (Onzas troy)
Plomo (TMF)	98	102	68	55	88	68	77	62	53	28	16	28	31	Plomo (TMF)
Zinc (TMF)	150	185	201	100	198	169	216	198	137	63	52	72	115	Zinc (TMF)

<sup>1/</sup> Cifras preliminares.

Fuente: MINEM.

Elaboración: BCRP, Sucursal Trujillo. Departamento de Estudios Económicos.



**ANEXO 4**

**LA LIBERTAD: PRODUCCIÓN MANUFACTURERA <sup>1/</sup>**  
(Índice 1994 =100)

DESCRIPCION	2016		2017										DESCRIPCION	
	NOV	DIC	ENE	FEB	MAR	ABR	MAY	JUN	JUL	AGO	SET	OCT		NOV
<b>MANUFACTURA PRIMARIA</b>	<b>419</b>	<b>515</b>	<b>398</b>	<b>252</b>	<b>96</b>	<b>243</b>	<b>438</b>	<b>310</b>	<b>285</b>	<b>310</b>	<b>290</b>	<b>314</b>	<b>280</b>	<b>MANUFACTURA PRIMARIA</b>
1511 PRODUCTOS CARNICOS	222	203	206	261	191	233	219	200	201	221	228	223	234	1511 PRODUCTOS CARNICOS
1512-15 HARINA Y ACEITE DE PESCADO	625	1030	488	0	0	239	1151	865	184	0	0	0	4	1512-15 HARINA Y ACEITE DE PESCADO
1542 AZUCAR	375	391	387	324	116	245	250	159	321	405	379	411	363	1542 AZUCAR
<b>MANUFACTURA NO PRIMARIA</b>	<b>307</b>	<b>298</b>	<b>318</b>	<b>309</b>	<b>244</b>	<b>248</b>	<b>266</b>	<b>258</b>	<b>234</b>	<b>276</b>	<b>293</b>	<b>320</b>	<b>305</b>	<b>MANUFACTURA NO PRIMARIA</b>
1513 CONSERVACION FRUTAS/HORTALIZAS	723	744	1049	973	432	465	524	484	303	547	782	939	809	1513 CONSERVACION FRUTAS/HORTALIZAS
1520 PRODUCTOS LACTEOS	172	188	252	212	209	242	301	219	201	286	284	330	268	1520 PRODUCTOS LACTEOS
1531 PRODUCTOS DE MOLINERIA	48	30	41	50	50	56	25	52	47	53	63	52	35	1531 PRODUCTOS DE MOLINERIA
1533 ALIMENTOS PARA ANIMALES	668	705	651	646	664	697	711	705	692	694	675	697	724	1533 ALIMENTOS PARA ANIMALES
1541 PRODUCTOS DE PANADERIA	140	71	139	155	106	161	191	167	167	170	159	161	146	1541 PRODUCTOS DE PANADERIA
1543 ELABORACION DE CHOCOLATE	869	471	38	13	26	115	153	163	153	160	377	618	503	1543 ELABORACION DE CHOCOLATE
1551 BEBIDAS ALCOHOLICAS	348	348	280	247	136	201	308	204	261	301	285	281	239	1551 BEBIDAS ALCOHOLICAS
1554 BEBIDAS GASEOSAS	1045	1158	1024	1108	1033	1029	912	697	699	925	746	844	846	1554 BEBIDAS GASEOSAS
1711 HILADOS DE ALGODÓN	142	145	151	136	158	155	140	165	163	185	163	169	153	1711 HILADOS DE ALGODÓN
1911 CUERO	14	14	14	23	14	18	18	12	14	16	15	18	16	1911 CUERO
1920 CALZADO	204	140	183	228	220	205	368	310	308	361	207	197	192	1920 CALZADO
2021 TABLEROS AGLOMERADOS	387	0	0	0	0	0	0	0	0	0	0	0	0	2021 TABLEROS AGLOMERADOS
2101 PAPEL Y CARTON	314	301	282	220	177	48	0	262	158	207	311	288	328	2101 PAPEL Y CARTON
2212 EDICION DE PERIODICOS	116	115	122	118	121	112	110	102	109	106	111	113	103	2212 EDICION DE PERIODICOS
2520 PRODUCTOS DE PLASTICO	478	478	367	387	357	377	524	459	398	435	447	522	554	2520 PRODUCTOS DE PLASTICO
2694 CEMENTO	160	163	166	149	160	122	167	172	170	157	175	179	180	2694 CEMENTO
3420 CARROCERIAS	201	90	116	132	90	174	185	174	169	143	153	227	211	3420 CARROCERIAS
<b>TOTAL</b>	<b>342</b>	<b>366</b>	<b>343</b>	<b>291</b>	<b>197</b>	<b>247</b>	<b>320</b>	<b>274</b>	<b>250</b>	<b>286</b>	<b>292</b>	<b>318</b>	<b>297</b>	<b>TOTAL</b>

<sup>1/</sup> Cifras preliminares.

Fuente: Gerencia Regional de Agricultura, Ministerio de la Producción y Empresas.

Elaboración: BCRP, Sucursal Trujillo, Departamento de Estudios Económicos.





ANEXO 5

LA LIBERTAD: PRODUCCIÓN MANUFACTURERA <sup>1/</sup>  
(Variación porcentual)

DESCRIPCION	2016		2017											DESCRIPCION
	NOV	DIC	ENE	FEB	MAR	ABR	MAY	JUN	JUL	AGO	SET	OCT	NOV	
<b>MANUFACTURA PRIMARIA</b>	<b>38,6</b>	<b>29,7</b>	<b>13,0</b>	<b>0,2</b>	<b>-41,9</b>	<b>106,8</b>	<b>190,7</b>	<b>23,8</b>	<b>-27,7</b>	<b>1,0</b>	<b>-13,7</b>	<b>12,9</b>	<b>-33,1</b>	<b>MANUFACTURA PRIMARIA</b>
1511 PRODUCTOS CARNICOS	50,4	6,1	7,6	39,9	0,0	3,3	2,5	-7,5	-9,8	-10,0	-1,6	5,6	5,1	1511 PRODUCTOS CARNICOS
1512-15 HARINA Y ACEITE DE PESCADO	<sup>2/</sup>	443,6	162,9	-	-	-	-	<sup>2/</sup>	31,5	-	-	-	-99,4	1512-15 HARINA Y ACEITE DE PESCADO
1542 AZÚCAR	-6,2	-17,1	-6,2	-1,6	-44,9	71,6	32,5	-50,1	-33,2	1,6	-14,2	13,3	-3,3	1542 AZÚCAR
<b>MANUFACTURA NO PRIMARIA</b>	<b>-11,6</b>	<b>-10,1</b>	<b>-5,1</b>	<b>-8,7</b>	<b>-13,1</b>	<b>-13,5</b>	<b>1,6</b>	<b>-2,1</b>	<b>-12,6</b>	<b>-6,6</b>	<b>-7,9</b>	<b>0,5</b>	<b>-0,6</b>	<b>MANUFACTURA NO PRIMARIA</b>
1513 CONSERVACION FRUTAS/HORTALZAS	-5,9	17,5	36,0	18,3	8,9	26,2	49,1	33,9	-12,6	7,4	-6,6	10,9	11,8	1513 CONSERVACION FRUTAS/HORTALZAS
1520 PRODUCTOS LACTEOS	89,9	83,3	205,9	89,3	354,4	63,9	137,4	94,6	318,3	87,5	114,2	125,1	56,2	1520 PRODUCTOS LACTEOS
1531 PRODUCTOS DE MOLINERIA	-69,9	-72,1	-65,5	-58,9	-59,0	-63,4	-77,5	-63,5	-63,6	-53,5	9,6	7,9	-27,1	1531 PRODUCTOS DE MOLINERIA
1533 ALIMENTOS PARA ANIMALES	6,4	11,6	2,5	2,8	3,5	7,9	6,0	7,1	6,5	2,6	1,2	6,0	8,4	1533 ALIMENTOS PARA ANIMALES
1541 PRODUCTOS DE PANADERIA	-33,3	-61,6	-31,4	-11,0	-54,4	-44,2	-28,1	-38,5	-34,3	-19,9	-11,9	-2,1	4,6	1541 PRODUCTOS DE PANADERIA
1543 ELABORACION DE CHOCOLATE	44,2	-25,1	5,4	-5,9	-52,7	7,6	8,2	-12,5	-19,3	-35,8	-32,7	70,4	-42,1	1543 ELABORACION DE CHOCOLATE
1551 BEBIDAS ALCOHOLICAS	2,3	5,4	11,0	112,0	13,6	41,1	23,0	-24,9	-16,9	-15,6	0,2	-1,4	-31,4	1551 BEBIDAS ALCOHOLICAS
1554 BEBIDAS GASEOSAS	1,9	1,1	-15,6	-9,8	-1,7	-11,3	2,3	-0,5	-3,1	22,4	-11,5	-6,5	-19,1	1554 BEBIDAS GASEOSAS
1711 HILADOS DE ALGODÓN	-8,6	-3,5	23,4	10,5	52,1	27,3	27,5	58,0	55,0	41,1	14,6	11,9	8,1	1711 HILADOS DE ALGODÓN
1911 CUERO	-38,6	-48,6	-47,8	-6,6	-18,8	-15,9	22,6	-44,2	-11,3	-14,1	-13,6	-14,6	10,4	1911 CUERO
1920 CALZADO	82,1	-34,8	67,6	2,6	10,2	9,9	151,8	61,8	149,6	84,4	-2,0	-16,2	-6,0	1920 CALZADO
2021 TABLEROS AGLOMERADOS	-48,2	-100,0	-100,0	-100,0	-100,0	-100,0	-100,0	-100,0	-100,0	-100,0	-100,0	-100,0	-100,0	2021 TABLEROS AGLOMERADOS
2101 PAPEL Y CARTON	25,4	-8,3	67,6	-28,6	-48,0	-71,0	-	26,5	-39,4	-34,3	2,7	-12,3	4,6	2101 PAPEL Y CARTON
2212 EDICION DE PERIODICOS	0,4	-3,7	-3,6	0,0	0,5	-10,1	-9,0	-17,3	-17,6	-19,4	-9,6	-6,3	-11,2	2212 EDICION DE PERIODICOS
2520 PRODUCTOS DE PLASTICO	8,5	32,8	-21,6	-12,0	-9,0	-17,4	12,0	11,7	-21,7	-9,3	-6,6	6,3	15,9	2520 PRODUCTOS DE PLASTICO
2694 CEMENTO	-43,9	-38,1	-35,3	-32,5	-5,6	-30,7	7,7	10,9	13,5	-4,2	10,0	13,1	12,6	2694 CEMENTO
3420 CARROCERIAS	26,7	-45,2	4,8	-37,5	-56,4	3,1	9,4	22,2	10,3	22,7	-9,4	-6,5	5,3	3420 CARROCERIAS
<b>TOTAL</b>	<b>2,8</b>	<b>4,0</b>	<b>0,8</b>	<b>-6,4</b>	<b>-19,2</b>	<b>5,5</b>	<b>41,0</b>	<b>5,8</b>	<b>-18,7</b>	<b>-4,1</b>	<b>-9,8</b>	<b>4,1</b>	<b>-13,1</b>	<b>TOTAL</b>

<sup>1/</sup> Cifras preliminares.

<sup>2/</sup> Variación superior a 1 000 por ciento.

Fuente: Gerencia Regional de Agricultura, Ministerio de la Producción y Empresas.

Elaboración: BCRP, Sucursal Trujillo. Departamento de Estudios Económicos.



ANEXO 6

LA LIBERTAD: EXPORTACIONES POR TIPO DE PRODUCTO <sup>1/</sup>  
(Valores FOB en millones de US\$)

TIPO	2016		2017											TIPO
	NOV	DIC	ENE	FEB	MAR	ABR	MAY	JUN	JUL	AGO	SET	OCT	NOV	
<b>Productos tradicionales</b>	<b>154</b>	<b>192</b>	<b>155</b>	<b>172</b>	<b>160</b>	<b>147</b>	<b>129</b>	<b>216</b>	<b>156</b>	<b>184</b>	<b>205</b>	<b>145</b>	<b>141</b>	<b>Productos tradicionales</b>
Pesqueros	0	20	25	14	9	10	5	32	30	16	7	1	1	Pesqueros
Agrícolas	0	0	6	13	0	0	0	0	0	0	1	13	1	Agrícolas
Mineros	153	172	124	145	152	137	124	184	126	168	197	131	139	Mineros
<b>Productos no tradicionales</b>	<b>105</b>	<b>99</b>	<b>59</b>	<b>35</b>	<b>35</b>	<b>48</b>	<b>126</b>	<b>117</b>	<b>118</b>	<b>121</b>	<b>117</b>	<b>157</b>	<b>133</b>	<b>Productos no tradicionales</b>
Agropecuarios	102	93	55	32	33	45	122	111	114	111	115	154	130	Agropecuarios
Textiles	0	0	0	0	0	0	0	0	0	0	0	0	0	Textiles
Maderas y papeles	0	0	0	0	0	0	0	0	0	0	0	0	0	Maderas y papeles
Químicos	2	3	1	2	1	0	1	3	2	1	0	1	2	Químicos
Productos mineros no metálicos	0	3	2	0	1	1	3	2	1	5	1	1	1	Productos mineros no metálicos
Sidero - metalúrgico y joyería	0	0	0	0	0	0	0	0	0	0	0	0	0	Sidero - metalúrgico y joyería
Otros	1	1	1	1	0	1	0	1	2	4	0	0	1	Otros
<b>Otros 2/</b>	<b>0</b>	<b>0</b>	<b>0</b>	<b>0</b>	<b>0</b>	<b>0</b>	<b>0</b>	<b>0</b>	<b>0</b>	<b>0</b>	<b>0</b>	<b>0</b>	<b>0</b>	<b>Otros 2/</b>
<b>TOTAL</b>	<b>259</b>	<b>291</b>	<b>214</b>	<b>207</b>	<b>196</b>	<b>195</b>	<b>255</b>	<b>333</b>	<b>275</b>	<b>305</b>	<b>322</b>	<b>302</b>	<b>275</b>	<b>TOTAL</b>

1/ Cifras preliminares.

2/ Comprende la venta de combustibles y alimentos a naves extranjeras y la reparación de bienes de capital.

Fuente: SUNAT.

Elaboración: BCRP. Sucursal Trujillo. Departamento de Estudios Económicos.



ANEXO 7

LA LIBERTAD: EXPORTACIONES NO TRADICIONALES AGROPECUARIOS <sup>1/</sup>  
(Valores FOB en millones de US\$)

TIPO	2016		2017											TIPO
	NOV	DIC	ENE	FEB	MAR	ABR	MAY	JUN	JUL	AGO	SET	OCT	NOV	
<b>LEGUMBRES</b>	<b>44</b>	<b>51</b>	<b>29</b>	<b>27</b>	<b>21</b>	<b>21</b>	<b>20</b>	<b>19</b>	<b>23</b>	<b>27</b>	<b>33</b>	<b>40</b>	<b>44</b>	<b>LEGUMBRES</b>
Alcachofas en conserva	11	12	3	2	2	2	1	0	0	1	6	12	11	Alcachofas en conserva
Espárragos congelados	0	0	0	0	0	0	0	0	0	0	0	0	0	Espárragos congelados
Espárragos en conserva	9	10	8	9	9	11	9	9	10	8	8	8	9	Espárragos en conserva
Espárragos frescos	12	17	11	9	3	3	5	7	10	13	10	9	12	Espárragos frescos
Pimientos en conserva	5	4	1	2	2	2	1	1	1	2	3	4	5	Pimientos en conserva
Resto de legumbres 2/	7	8	5	4	3	3	3	2	2	2	6	7	7	Resto de legumbres 2/
<b>FRUTAS</b>	<b>48</b>	<b>32</b>	<b>16</b>	<b>15</b>	<b>9</b>	<b>11</b>	<b>41</b>	<b>50</b>	<b>28</b>	<b>18</b>	<b>44</b>	<b>57</b>	<b>48</b>	<b>FRUTAS</b>
Arándanos 3/	40	22	12	9	4	1	0	0	1	13	41	53	40	Arándanos 3/
Aguacates (paltas)	0	0	0	0	0	7	39	47	24	3	0	0	0	Aguacates (paltas)
Mangos	0	1	2	4	4	2	1	0	0	0	0	0	0	Mangos
Uvas frescas	8	9	1	1	0	0	0	0	0	0	0	3	8	Uvas frescas
Resto de frutas 4/	40	22	13	10	5	9	39	49	28	18	44	55	40	Resto de frutas 4/
<b>PRODUCTOS VEGETALES DIVERSOS</b>	<b>7</b>	<b>7</b>	<b>6</b>	<b>6</b>	<b>6</b>	<b>5</b>	<b>7</b>	<b>8</b>	<b>8</b>	<b>11</b>	<b>9</b>	<b>9</b>	<b>7</b>	<b>PRODUCTOS VEGETALES DIVERSOS</b>
Alimentos para animales	7	7	5	6	6	5	6	8	8	10	9	8	7	Alimentos para animales
Resto de Productos vegetales diversos 5/	0	0	0	0	0	0	0	0	0	0	0	0	0	Resto de Productos vegetales diversos 5/
<b>OTROS 6/</b>	<b>2</b>	<b>2</b>	<b>2</b>	<b>3</b>	<b>2</b>	<b>2</b>	<b>2</b>	<b>2</b>	<b>2</b>	<b>2</b>	<b>2</b>	<b>2</b>	<b>2</b>	<b>OTROS 6/</b>
<b>AGROPECUARIOS</b>	<b>102</b>	<b>93</b>	<b>54</b>	<b>51</b>	<b>39</b>	<b>38</b>	<b>69</b>	<b>79</b>	<b>61</b>	<b>57</b>	<b>89</b>	<b>108</b>	<b>102</b>	<b>AGROPECUARIOS</b>

1/ Cifras preliminares.

2/ Tomates, cebolla, frijoles y demás hortalizas.

3/ Arándanos rojos, mirtilos y demás frutos del género Vaccinium.

4/ Resto de frutas. Papayas, uvas, limones, mermeladas y mandarinas.

5/ Flores y capullos, harina de flores, tara en polvo, arbustos y matas.

6/ Té, café, cacao y esencias, cereales y sus preparaciones, y demás.

Fuente: SUNAT.

Elaboración: BCRP. Sucursal Trujillo. Departamento de Estudios Económicos.



**ANEXO 8**

**LA LIBERTAD: IMPORTACIONES POR EL PUERTO DE SALAVERRY <sup>1/</sup>**  
(Valores FOB en millones de US\$)

	2016		2017											
	NOV	DIC	ENE	FEB	MAR	ABR	MAY	JUN	JUL	AGO	SET	OCT	NOV	
<b>I. Bienes de consumo</b>	0	12	0	11	14	0	0	0	12	11	0	0	0	<b>I. Bienes de consumo</b>
<b>II. Insumos</b>	30	24	36	25	43	38	33	28	36	23	37	30	33	<b>II. Insumos</b>
Combustibles, lubricantes y conexos	0	0	0	0	0	0	0	0	0	0	3	0	0	Combustibles, lubricantes y conexos
Materias primas para la agricultura	21	20	12	12	24	17	25	18	23	11	18	15	24	Materias primas para la agricultura
Materias primas para la industria	8	4	25	13	20	21	8	11	14	12	19	13	9	Materias primas para la industria
<b>III. Bienes de capital y materiales de construcción</b>	1	0	1	2	0	0	1	0	0	0	3	0	1	<b>III. Bienes de capital y materiales de construcción</b>
Materiales de construcción	1	0	1	2	0	0	1	0	0	0	3	0	1	Materiales de construcción
Para la Agricultura	0	0	0	0	0	0	0	0	0	0	0	0	0	Para la Agricultura
Para la industria	0	0	0	0	0	0	0	0	0	0	0	0	0	Para la industria
<b>TOTAL</b>	<b>31</b>	<b>37</b>	<b>37</b>	<b>38</b>	<b>58</b>	<b>38</b>	<b>34</b>	<b>28</b>	<b>48</b>	<b>34</b>	<b>39</b>	<b>30</b>	<b>34</b>	<b>TOTAL</b>

<sup>1/</sup> Cifras preliminares

Fuente: SUNAT.

Elaboración: BCRP. Sucursal Trujillo. Departamento de Estudios Económicos.



**ANEXO 9**

**LA LIBERTAD: CRÉDITO <sup>1/</sup>**  
(En millones de soles)

ENTIDADES FINANCIERAS	2016		2017											ENTIDADES FINANCIERAS
	NOV	DIC	ENE	FEB	MAR	ABR	MAY	JUN	JUL	AGO	SET	OCT	NOV	
<b>I. Banco de la Nación</b>	194	193	194	195	195	197	199	201	203	240	243	248	251	<b>I. Banco de la Nación</b>
<b>II. Agrobanco</b>	57	57	55	57	56	56	53	26	25	18	18	17	17	<b>II. Agrobanco</b>
<b>III. Banca Múltiple</b>	6 172	6 211	6 153	6 053	6 050	6 069	6 115	6 189	6 249	6 384	6 564	6 462	6 446	<b>III. Banca Múltiple</b>
<b>IV. Entidades no Bancarias</b>	1 379	1 401	1 404	1 426	1 421	1 440	1 469	1 476	1 485	1 507	1 527	1 540	1 576	<b>IV. Entidades no Bancarias</b>
Cajas Municipales	840	854	853	870	868	885	900	904	916	926	943	947	970	Cajas Municipales
Cajas Rurales de Ahorro y Crédito	31	31	32	32	31	31	32	31	32	32	32	32	33	Cajas Rurales de Ahorro y Crédito
Edpymes	25	26	27	27	28	29	31	31	31	32	33	34	34	Edpymes
Financieras	483	490	492	497	493	495	506	510	506	517	519	527	539	Financieras
<b>TOTAL</b>	<b>7 802</b>	<b>7 862</b>	<b>7 806</b>	<b>7 731</b>	<b>7 723</b>	<b>7 762</b>	<b>7 836</b>	<b>7 892</b>	<b>7 961</b>	<b>8 150</b>	<b>8 353</b>	<b>8 267</b>	<b>8 291</b>	<b>TOTAL</b>
<b>En M/N</b>	6 747	6 829	6 846	6 781	6 756	6 797	6 866	6 932	6 973	7 139	7 224	7 199	7 217	<b>En M/N</b>
<b>En M/E</b>	1 054	1 033	961	950	967	965	970	960	988	1 011	1 129	1 067	1 074	<b>En M/E</b>

1/ Cifras preliminares.

Fuente: Superintendencia de Banca, Seguros y AFP (SBS).

Elaboración: BCRP, Sucursal Trujillo. Departamento de Estudios Económicos.



**ANEXO 10**

**LA LIBERTAD: TASA DE MOROSIDAD**  
(En porcentaje)

ENTIDADES FINANCIERAS	2016			2017										ENTIDADES FINANCIERAS
	OCT	NOV	DIC	ENE	FEB	MAR	ABR	MAY	JUN	JUL	AGO	SET	OCT	
<b>I. Banco de la Nación</b>	1,2	1,2	1,3	1,2	1,2	1,3	1,3	1,4	1,4	1,4	1,3	1,3	1,3	<b>I. Banco de la Nación</b>
<b>II. Agrobanco</b>	4,4	4,9	5,1	5,9	4,2	4,4	4,5	4,5	9,3	13,4	18,1	15,5	11,1	<b>II. Agrobanco</b>
<b>III. Banca Múltiple</b>	5,2	5,0	4,8	5,2	5,4	5,5	5,0	5,0	4,8	4,8	4,8	4,7	4,9	<b>III. Banca Múltiple</b>
<b>IV. Entidades no Bancarias</b>	6,2	6,0	5,5	5,8	6,0	6,4	6,2	5,9	5,5	5,4	5,5	5,4	6,1	<b>IV. Entidades no Bancarias</b>
Cajas Municipales	5,8	5,8	5,3	5,6	5,9	6,1	5,8	5,6	5,3	5,4	5,4	5,3	6,1	Cajas Municipales
Cajas Rurales de Ahorro y Crédito	7,5	7,4	6,0	6,5	6,8	6,4	6,4	6,7	6,7	6,0	6,1	6,0	6,3	Cajas Rurales de Ahorro y Crédito
Edpymes	8,2	8,1	7,4	7,7	7,5	8,1	9,1	8,5	7,8	7,1	8,3	7,3	9,3	Edpymes
Financieras	6,7	6,2	5,6	6,1	6,0	6,8	6,6	6,3	5,7	5,4	5,5	5,5	5,9	Financieras
<b>TOTAL</b>	<b>5,2</b>	<b>5,1</b>	<b>4,8</b>	<b>5,2</b>	<b>5,4</b>	<b>5,6</b>	<b>5,1</b>	<b>5,1</b>	<b>4,8</b>	<b>4,8</b>	<b>4,8</b>	<b>4,8</b>	<b>5,0</b>	<b>TOTAL</b>

Fuente: Superintendencia de Banca, Seguros y AFP (SBS).

Elaboración: BCRP, Sucursal Trujillo. Departamento de Estudios Económicos.



ANEXO 11

LA LIBERTAD: DEPOSITOS <sup>1/</sup>  
(En millones de soles)

INSTITUCIONES	2016		2017										INSTITUCIONES	
	NOV	DIC	ENE	FEB	MAR	ABR	MAY	JUN	JUL	AGO	SET	OCT		NOV
<b>I. Banco de la Nación</b>	670	707	698	682	684	678	680	685	623	641	642	626	638	<b>I. Banco de la Nación</b>
<b>II. Banca Múltiple</b>	3 581	3 672	3 682	3 692	3 753	3 744	3 725	3 700	3 727	3 697	3 774	3 762	3 770	<b>II. Banca Múltiple</b>
<b>III. Entidades no Bancarias</b>	1 233	1 256	1 271	1 262	1 267	1 264	1 282	1 305	1 315	1 337	1 362	1 379	1 393	<b>III. Entidades no Bancarias</b>
Cajas Municipales	1 001	1 021	1 036	1 025	1 031	1 030	1 049	1 072	1 083	1 103	1 126	1 143	1 149	Cajas Municipales
Cajas Rurales de Ahorro y Crédito	14	15	15	15	15	15	15	15	15	16	17	18	21	Cajas Rurales de Ahorro y Crédito
Financieras	218	220	220	221	221	219	218	218	216	218	218	218	223	Financieras
<b>TOTAL</b>	<b>5 484</b>	<b>5 636</b>	<b>5 650</b>	<b>5 635</b>	<b>5 704</b>	<b>5 686</b>	<b>5 687</b>	<b>5 690</b>	<b>5 665</b>	<b>5 674</b>	<b>5 778</b>	<b>5 767</b>	<b>5 802</b>	<b>TOTAL</b>
<b>En M/N</b>	3 987	4 126	4 083	4 075	4 146	4 163	4 162	4 203	4 213	4 216	4 291	4 252	4 292	<b>En M/N</b>
<b>En M/E</b>	1 498	1 510	1 567	1 561	1 559	1 523	1 526	1 487	1 452	1 459	1 487	1 515	1 510	<b>En M/E</b>

<sup>1/</sup> Cifras preliminares.

Fuente: Superintendencia de Banca, Seguros y AFP (SBS).

Elaboración: BCRP, Sucursal Trujillo. Departamento de Estudios Económicos.



ANEXO 12

LA LIBERTAD: INGRESOS RECAUDADOS POR EL GOBIERNO CENTRAL <sup>1/</sup>  
(En millones de soles)

RUBROS	2016		2017										RUBROS	
	NOV	DIC	ENE	FEB	MAR	ABR	MAY	JUN	JUL	AGO	SET	OCT		NOV
<b>I. INGRESOS TRIBUTARIOS</b>	<b>147</b>	<b>150</b>	<b>145</b>	<b>122</b>	<b>139</b>	<b>115</b>	<b>111</b>	<b>103</b>	<b>141</b>	<b>182</b>	<b>147</b>	<b>162</b>	<b>180</b>	<b>I. INGRESOS TRIBUTARIOS</b>
<b>1. Impuestos a la Renta</b>	<b>51</b>	<b>48</b>	<b>57</b>	<b>44</b>	<b>56</b>	<b>44</b>	<b>43</b>	<b>37</b>	<b>70</b>	<b>52</b>	<b>48</b>	<b>58</b>	<b>70</b>	<b>1. Impuestos a los Ingresos</b>
- Personas Naturales	<b>13</b>	<b>14</b>	19	13	11	19	13	11	13	15	14	14	21	- Personas Naturales
- Personas Jurídicas	<b>37</b>	<b>34</b>	38	31	23	21	20	18	23	31	32	43	48	- Personas Jurídicas
- Regularización	<b>1</b>	<b>0</b>	0	1	22	3	10	7	34	6	1	1	0	- Regularización
<b>2. Impuestos a la Importación</b>	<b>2</b>	<b>1</b>	<b>0</b>	<b>0</b>	<b>2</b>	<b>3</b>	<b>2</b>	<b>2</b>	<b>1</b>	<b>14</b>	<b>3</b>	<b>2</b>	<b>1</b>	<b>2. Impuestos a la Importación</b>
<b>3. Impuestos General a las Ventas</b>	<b>75</b>	<b>85</b>	<b>79</b>	<b>71</b>	<b>70</b>	<b>57</b>	<b>51</b>	<b>53</b>	<b>59</b>	<b>97</b>	<b>75</b>	<b>78</b>	<b>85</b>	<b>3. Impuestos General a las Ventas</b>
- Operaciones Internas	58	63	62	51	37	45	36	36	45	58	58	63	65	- Operaciones Internas
- Operaciones Externas	17	22	17	20	33	12	15	16	14	38	17	14	20	- Operaciones Externas
<b>4. Impuestos Selectivo al Consumo</b>	<b>3</b>	<b>3</b>	<b>3</b>	<b>3</b>	<b>2</b>	<b>3</b>	<b>3</b>	<b>0</b>	<b>0</b>	<b>1</b>	<b>7</b>	<b>6</b>	<b>9</b>	<b>4. Impuestos Selectivo al Consumo</b>
<b>5. Otros Ingresos Tributarios</b>	<b>16</b>	<b>13</b>	<b>6</b>	<b>4</b>	<b>9</b>	<b>9</b>	<b>13</b>	<b>11</b>	<b>11</b>	<b>19</b>	<b>15</b>	<b>19</b>	<b>16</b>	<b>5. Otros Ingresos Tributarios</b>
<b>II. INGRESOS NO TRIBUTARIOS</b>	<b>2</b>	<b>2</b>	<b>1</b>	<b>2</b>	<b>0</b>	<b>0</b>	<b>0</b>	<b>0</b>	<b>3</b>	<b>4</b>	<b>1</b>	<b>3</b>	<b>3</b>	<b>II. INGRESOS NO TRIBUTARIOS</b>
<b>INGRESOS CORRIENTES (I+II)</b>	<b>149</b>	<b>152</b>	<b>146</b>	<b>124</b>	<b>139</b>	<b>115</b>	<b>112</b>	<b>103</b>	<b>144</b>	<b>186</b>	<b>149</b>	<b>165</b>	<b>183</b>	<b>INGRESOS CORRIENTES (I+II)</b>

Fuente: SUNAT.

Elaboración: BCRP, Sucursal Trujillo. Departamento de Estudios Económicos.





ANEXO 13

LA LIBERTAD: EJECUCIÓN DEL PRESUPUESTO PÚBLICO, SEGÚN TIPO DE GASTO <sup>1/</sup>  
(En millones de soles)

	2016		2017											
	NOV	DIC	ENE	FEB	MAR	ABR	MAY	JUN	JUL	AGO	SET	OCT	NOV	
<b>I. GASTOS CORRIENTES</b>	<b>255</b>	<b>440</b>	<b>189</b>	<b>228</b>	<b>256</b>	<b>279</b>	<b>258</b>	<b>272</b>	<b>305</b>	<b>315</b>	<b>250</b>	<b>331</b>	<b>300</b>	<b>I. GASTOS CORRIENTES</b>
<i>Gobierno Nacional</i>	<i>87</i>	<i>176</i>	<i>67</i>	<i>105</i>	<i>119</i>	<i>125</i>	<i>101</i>	<i>111</i>	<i>133</i>	<i>150</i>	<i>81</i>	<i>137</i>	<i>117</i>	<i>Gobierno Nacional</i>
<i>Gobierno Regional</i>	<i>115</i>	<i>200</i>	<i>99</i>	<i>91</i>	<i>92</i>	<i>114</i>	<i>111</i>	<i>118</i>	<i>122</i>	<i>122</i>	<i>128</i>	<i>121</i>	<i>140</i>	<i>Gobierno Regional</i>
<i>Gobiernos locales</i>	<i>54</i>	<i>64</i>	<i>24</i>	<i>32</i>	<i>45</i>	<i>40</i>	<i>46</i>	<i>42</i>	<i>50</i>	<i>44</i>	<i>41</i>	<i>73</i>	<i>43</i>	<i>Gobiernos locales</i>
<b>Remuneraciones</b>	<b>117</b>	<b>176</b>	<b>122</b>	<b>111</b>	<b>111</b>	<b>118</b>	<b>119</b>	<b>116</b>	<b>138</b>	<b>118</b>	<b>122</b>	<b>122</b>	<b>137</b>	<b>Remuneraciones</b>
Gobierno Nacional	32	38	38	35	36	36	34	34	39	31	31	32	32	Gobierno Nacional
Gobierno Regional	74	122	74	67	65	74	74	73	84	78	82	80	95	Gobierno Regional
Gobiernos locales	11	16	10	8	10	8	11	9	14	9	9	9	10	Gobiernos locales
<b>Bienes y Servicios</b>	<b>81</b>	<b>151</b>	<b>27</b>	<b>45</b>	<b>63</b>	<b>71</b>	<b>87</b>	<b>75</b>	<b>77</b>	<b>85</b>	<b>78</b>	<b>105</b>	<b>103</b>	<b>Bienes y Servicios</b>
Gobierno Nacional	27	58	7	14	19	16	34	22	26	27	19	48	45	Gobierno Nacional
Gobierno Regional	27	51	7	11	13	27	23	24	20	29	32	27	29	Gobierno Regional
Gobiernos locales	27	42	12	20	31	28	30	29	31	30	27	30	28	Gobiernos locales
<b>Transferencias <sup>3/</sup></b>	<b>57</b>	<b>114</b>	<b>41</b>	<b>73</b>	<b>82</b>	<b>90</b>	<b>52</b>	<b>81</b>	<b>89</b>	<b>112</b>	<b>49</b>	<b>104</b>	<b>60</b>	<b>Transferencias <sup>3/</sup></b>
Gobierno Nacional	27	80	21	56	63	73	34	56	67	92	30	56	41	Gobierno Nacional
Gobierno Regional	14	27	17	13	14	14	14	21	17	14	14	14	15	Gobierno Regional
Gobiernos locales	15	7	2	3	4	4	4	4	5	5	5	34	4	Gobiernos locales
<b>II. GASTOS DE CAPITAL</b>	<b>175</b>	<b>291</b>	<b>11</b>	<b>69</b>	<b>127</b>	<b>58</b>	<b>86</b>	<b>76</b>	<b>113</b>	<b>95</b>	<b>207</b>	<b>92</b>	<b>179</b>	<b>II. GASTOS DE CAPITAL</b>
<i>Gobierno Nacional</i>	<i>14</i>	<i>28</i>	<i>1</i>	<i>22</i>	<i>24</i>	<i>7</i>	<i>20</i>	<i>8</i>	<i>11</i>	<i>16</i>	<i>82</i>	<i>14</i>	<i>72</i>	<i>Gobierno Nacional</i>
<i>Gobierno Regional</i>	<i>93</i>	<i>32</i>	<i>3</i>	<i>4</i>	<i>39</i>	<i>6</i>	<i>16</i>	<i>16</i>	<i>17</i>	<i>10</i>	<i>44</i>	<i>13</i>	<i>25</i>	<i>Gobierno Regional</i>
<i>Gobiernos locales</i>	<i>68</i>	<i>231</i>	<i>7</i>	<i>44</i>	<i>63</i>	<i>45</i>	<i>50</i>	<i>52</i>	<i>85</i>	<i>68</i>	<i>81</i>	<i>66</i>	<i>82</i>	<i>Gobiernos locales</i>
<b>Formación bruta de capital <sup>4/</sup></b>	<b>168</b>	<b>289</b>	<b>11</b>	<b>50</b>	<b>111</b>	<b>58</b>	<b>86</b>	<b>71</b>	<b>110</b>	<b>93</b>	<b>141</b>	<b>89</b>	<b>114</b>	<b>Formación bruta de capital <sup>4/</sup></b>
Gobierno Nacional	7	26	1	3	9	7	20	8	9	15	34	12	21	Gobierno Nacional
Gobierno Regional	93	32	3	4	39	6	16	12	16	10	25	11	11	Gobierno Regional
Gobiernos locales	68	231	7	44	63	45	49	50	85	68	81	66	82	Gobiernos locales
<b>Otros gastos de capital <sup>5/</sup></b>	<b>7</b>	<b>2</b>	<b>0</b>	<b>19</b>	<b>16</b>	<b>0</b>	<b>0</b>	<b>5</b>	<b>3</b>	<b>1</b>	<b>67</b>	<b>3</b>	<b>65</b>	<b>Otros gastos de capital <sup>5/</sup></b>
<b>III. GASTO NO FINANCIERO TOTAL (I+II)</b>	<b>430</b>	<b>731</b>	<b>200</b>	<b>297</b>	<b>383</b>	<b>338</b>	<b>345</b>	<b>348</b>	<b>417</b>	<b>410</b>	<b>457</b>	<b>423</b>	<b>479</b>	<b>III. GASTO NO FINANCIERO TOTAL (I+II)</b>
<i>Gobierno Nacional</i>	<i>101</i>	<i>204</i>	<i>67</i>	<i>127</i>	<i>143</i>	<i>133</i>	<i>122</i>	<i>120</i>	<i>143</i>	<i>166</i>	<i>163</i>	<i>151</i>	<i>190</i>	<i>Gobierno Nacional</i>
<i>Gobierno Regional</i>	<i>208</i>	<i>232</i>	<i>101</i>	<i>94</i>	<i>131</i>	<i>120</i>	<i>127</i>	<i>134</i>	<i>139</i>	<i>132</i>	<i>172</i>	<i>133</i>	<i>165</i>	<i>Gobierno Regional</i>
<i>Gobiernos locales</i>	<i>121</i>	<i>295</i>	<i>32</i>	<i>75</i>	<i>109</i>	<i>85</i>	<i>95</i>	<i>94</i>	<i>135</i>	<i>112</i>	<i>122</i>	<i>139</i>	<i>125</i>	<i>Gobiernos locales</i>

1/ Información actualizada al 30 de noviembre de 2017.

2/ Considera las transferencias intergubernamentales del Gobierno Nacional.

3/ Incluye el pago de pensiones, donaciones, transferencias y otros gastos corrientes.

4/ Considera el gasto en Defensa e Interior.

5/ Incluye donaciones y transferencias.

Fuente: Ministerio de Economía y Finanzas (MEF).

Elaboración: BCRP, Sucursal Trujillo, Departamento de Estudios Económicos.

