

BANCO CENTRAL DE RESERVA DEL PERÚ
SUCURSAL TRUJILLO



LA LIBERTAD: Síntesis de Actividad Económica
Setiembre 2017¹

Departamento de Estudios Económicos

El Banco Central de Reserva del Perú (BCRP) considera importante presentar un conjunto de indicadores sectoriales de la actividad económica regional, cuya base estadística es recopilada de las siguientes fuentes de información: INEI, MINAGRI, MINEM, PRODUCE, SBS, SUNAT, MEF y empresas.

¹ En la elaboración de este informe participaron (en orden alfabético): Iván Cosavalente, Alfredo Miranda, Jonathan Rosas y Eric Torres.

ÍNDICE

| | <i>Página</i> |
|--|---------------|
| RESUMEN EJECUTIVO | 3 |
| I. ACTIVIDAD PRODUCTIVA..... | 5 |
| 1. Actividad primaria..... | 5 |
| 1.1 Sector agropecuario..... | 5 |
| 1.2 Sector pesca | 6 |
| 1.3 Sector minería..... | 8 |
| 2. Otros indicadores sectoriales | 10 |
| 2.1. Sector manufactura..... | 10 |
| 2.2. Sector construcción..... | 12 |
| II. SECTOR EXTERNO | 13 |
| 1. Exportaciones..... | 13 |
| III. CRÉDITO Y DEPÓSITOS..... | 14 |
| 1. Crédito | 14 |
| 2. Depósitos | 17 |
| IV. EJECUCIÓN DEL PRESUPUESTO PÚBLICO | 18 |
| 1. Ejecución del Presupuesto del Gasto No Financiero | 18 |
| V. ANEXOS | 21 |

RESUMEN EJECUTIVO

Principales hechos de importancia

- En la **actividad primaria**, el sector pesquero y la actividad agropecuaria aumentaron en 40,4 por ciento y 0,4 por ciento interanual en setiembre, respectivamente; por el contrario, la producción minera disminuyó 6,4 por ciento interanual.
- Respecto a **otros indicadores de la actividad económica** del departamento, mostraron crecimiento en setiembre respecto a similar mes del año previo: inversión pública (114,0 por ciento), las exportaciones (25,3 por ciento) y el crédito (8,3 por ciento). Por otro lado, se observó cifras negativas en la producción industrial (-9,9 por ciento) y los despachos de cemento (-1,7 por ciento).

Actividad primaria

- La **actividad agropecuaria** creció 0,4 por ciento interanual en setiembre por la mayor producción de subsector pecuario (4,4 por ciento); sin embargo, la producción agrícola se contrajo en 3,1 por ciento.
- La **actividad pesquera** aumentó 40,4 por ciento por la mayor pesca artesanal de diversas especies para el consumo humano directo en estado fresco (40,4 por ciento). En el periodo enero-setiembre, el sector acumuló un crecimiento de 513,2 por ciento.
- La **producción minera** registró un retroceso de 6,4 por ciento interanual, principalmente, por la menor extracción de oro (-5,2 por ciento). Asimismo, entre enero y setiembre la actividad minera acumuló una caída de 3,0 por ciento.

Otros indicadores de actividad económica

- La **actividad manufacturera** disminuyó en setiembre 9,9 por ciento interanual, por la menor producción, principalmente, de azúcar (-14,2 por ciento), bebidas gaseosas (-11,5 por ciento), agroindustria de conservación de frutas y hortalizas (-7,2 por ciento) y el cierre definitivo de la planta de tableros aglomerados (-100,0 por ciento). De enero a setiembre, la manufactura decrece 1,8 por ciento.
- En el sector construcción, los **despachos de cemento** registraron en setiembre una disminución de 1,7 por ciento interanual y de 2,4 por ciento en el periodo acumulado de enero a setiembre.
- Las **exportaciones** en el departamento de La Libertad sumaron US\$ 310 millones en el mes de setiembre, superiores en 25,3 por ciento, con relación a igual periodo de 2016. Las tradicionales y no tradicionales, crecieron 23,8 por ciento y 28,0 por ciento, respectivamente.
- El saldo del **crédito directo total** de las instituciones financieras a setiembre (S/ 8 353 millones) registró un crecimiento interanual de 8,3 por ciento. El crédito en moneda nacional se incrementó en 10,1 por ciento; mientras que lo otorgado en moneda extranjera se contrajo 2,4 por ciento.
- La **inversión pública** correspondiente a los tres niveles de gobierno en La Libertad (S/ 141 millones) registró en el mes un incremento de 114,0 por ciento interanual, en términos reales; sin embargo, en el periodo entre enero y setiembre acumula una caída de 19,5 por ciento.

CUADRO N° 01
LA LIBERTAD: OTROS INDICADORES DE ACTIVIDAD ECONÓMICA
 (Variación % respecto a similar mes del año anterior)

| | Abr.17 | May.17 | Jun.17 | Jul.17 | Ago.17 | Set.17 |
|-------------------------------------|---------------|---------------|---------------|---------------|---------------|---------------|
| Producción industrial ^{1/} | -0,1 | 28,9 | 5,8 | -19,0 | -4,4 | -9,9 |
| Despacho de cemento ^{1/} | -18,9 | 12,7 | 15,0 | 12,8 | -8,0 | -1,7 |
| Exportaciones | -22,9 | 22,0 | 12,0 | 25,3 | 47,4 | 25,3 |
| Crédito total | 2,6 | 3,2 | 2,4 | 3,3 | 7,1 | 8,3 |
| Inversión pública ^{1/} | -1,4 | -35,7 | -27,2 | 52,5 | -40,9 | 114,0 |

^{1/} En términos reales.

Fuentes: BCRP - Sucursal Trujillo, SUNAT y MEF.

I. ACTIVIDAD PRODUCTIVA

1. Actividad primaria

1.1 Sector agropecuario

- La **producción agropecuaria** registró un leve crecimiento de 0,4 por ciento interanual en setiembre, como resultado de la mayor producción pecuaria (4,4 por ciento), la cual fue contrarrestada parcialmente por el desempeño negativo del sub sector agrícola (-3,1 por ciento). En el período enero–setiembre, el sector agropecuario acumuló una caída de 5,2 por ciento interanual.
- El resultado positivo en la **producción pecuaria** fue determinado por la mayor producción de carne de ave (5,3 por ciento), carne de porcino (12,2 por ciento) y leche (3,2 por ciento).
- La caída de la **producción agrícola** se sustenta en los cultivos orientados al mercado externo y agroindustria (-6,1 por ciento), donde los principales productos que contribuyeron a este resultado son: alcachofa (-43,5 por ciento), maíz amarillo duro (-59,8 por ciento), espárrago (-3,3 por ciento) y caña de azúcar (-6,5 por ciento). Por el contrario, atenuaron el resultado los cultivos orientados al mercado interno, mostrando una expansión de 11,6 por ciento, donde se registra mayor producción, principalmente, de trigo (136,5 por ciento) y cebada grano (122,3 por ciento); en ambos casos, por mayor número de hectáreas cosechadas.

CUADRO N° 02
LA LIBERTAD: SECTOR AGROPECUARIO ^{1/}
(Miles de toneladas)

| Subsectores | Estructura Porcentual 2015 ^{2/} | Setiembre | | | | Enero - Setiembre | | | |
|--|--|-----------|-------|-------------|----------------|-------------------|---------|-------------|----------------|
| | | 2016 | 2017 | Var.% | Contribución % | 2016 | 2017 | Var.% | Contribución % |
| AGRÍCOLA | 54,8 | | | -3,1 | -1,6 | | | -9,3 | -5,4 |
| Orientada al mercado externo y agroindustria ^{2/} | 32,8 | | | -6,1 | -2,7 | | | -3,9 | -1,3 |
| Espárrago | 14,0 | 13,6 | 13,2 | -3,3 | -0,4 | 118,5 | 117,4 | -1,9 | -0,2 |
| Caña de azúcar | 8,5 | 492,9 | 461,0 | -6,5 | -0,6 | 3 471,4 | 2 810,3 | -13,6 | -0,9 |
| Arándano | 0,0 | 3,3 | 3,4 | 3,3 | 0,4 | 8,2 | 10,1 | 23,5 | 0,7 |
| Palta | 3,4 | 8,1 | 9,2 | 13,3 | 0,4 | 167,3 | 223,7 | 9,0 | 0,6 |
| Maíz amarillo duro | 4,0 | 9,5 | 3,8 | -59,8 | -1,2 | 132,9 | 102,8 | -36,3 | -1,0 |
| Uva | 1,7 | 3,6 | 3,8 | 3,3 | 0,1 | 35,7 | 35,9 | 0,5 | 0,0 |
| Alcachofa | 0,7 | 6,9 | 3,9 | -43,5 | -1,4 | 10,1 | 5,2 | -48,5 | -0,2 |
| Páprika | 0,4 | 0,1 | 0,1 | 40,9 | 0,1 | 2,4 | 1,5 | -39,3 | -0,2 |
| Orientada al mercado interno ^{2/} | 22,0 | | | 11,6 | 1,1 | | | -16,9 | -4,1 |
| Arroz cáscara | 7,3 | 0,0 | 0,0 | 0,0 | 0,0 | 334,3 | 330,0 | -38,1 | -3,4 |
| Papa | 5,1 | 12,2 | 8,3 | -32,5 | -0,6 | 343,5 | 388,7 | 5,3 | 0,3 |
| Trigo | 1,3 | 3,4 | 7,9 | 136,5 | 1,2 | 59,7 | 44,8 | 1,4 | 0,0 |
| Cebada grano | 0,9 | 3,7 | 8,1 | 122,3 | 0,9 | 57,8 | 39,7 | -3,5 | 0,0 |
| Maíz amiláceo | 0,7 | 0,0 | 0,3 | 561,6 | 0,1 | 23,7 | 20,2 | -5,4 | -0,1 |
| Alfalfa | 0,7 | 20,2 | 19,5 | -3,3 | 0,0 | 159,4 | 153,2 | -2,9 | 0,0 |
| Maíz chala | 0,4 | 17,1 | 12,4 | -27,4 | -0,1 | 129,7 | 118,9 | -11,8 | 0,0 |
| Arveja grano seco | 0,4 | 1,1 | 0,8 | -19,5 | -0,1 | 10,2 | 6,0 | -2,1 | 0,0 |
| PECUARIA | 45,2 | | | 4,4 | 2,1 | | | 0,5 | 0,2 |
| Carne Ave ^{3/} | 32,5 | 23,4 | 24,7 | 5,3 | 1,8 | 200,7 | 197,0 | -0,2 | -0,1 |
| Huevo | 5,7 | 5,6 | 5,5 | -2,6 | -0,1 | 52,7 | 51,8 | -1,7 | -0,1 |
| Leche | 2,7 | 11,5 | 11,8 | 3,2 | 0,1 | 96,3 | 97,8 | 2,0 | 0,1 |
| Carne Porcino ^{3/} | 1,8 | 1,2 | 1,4 | 12,2 | 0,2 | 11,4 | 12,6 | 12,2 | 0,2 |
| SECTOR AGROPECUARIO | 100,0 | | | 0,4 | 0,4 | | | -5,2 | -5,2 |

Nota: Debido al redondeo de los datos parciales, los totales pueden diferir de la suma de las partes.

1 / Cifras preliminares.

2/ A precios de 2007.

3/ Peso neto.

Fuente: Ministerio de Agricultura y Riego.

Elaboración: BCRP, Sucursal Trujillo, Departamento de Estudios Económicos.



- En cuanto al avance de las siembras de la actual campaña agrícola, en los dos primeros meses (agosto y setiembre) se registró la instalación de un total de 196,8 mil hectáreas, menor en 1,7 por ciento respecto a igual periodo de la anterior campaña (2016-2017). Entre los cultivos que registraron las menores superficies sembradas, en términos absolutos, se encuentran: maíz amarillo duro (-2 661 has.), cebada (-815 has.) y maíz amiláceo (-755 has.).

CUADRO N° 03
LA LIBERTAD: SUPERFICIE SEMBRADA ^{1/}
(Hectáreas)

| | Campaña agrícola ^{2/} | | Variación | |
|------------------------------|--------------------------------|----------------|---------------|-------------|
| | 2016/2017 | 2017/2018 | Absoluta | Porcentual |
| CULTIVOS TRANSITORIOS | 193 969 | 188 781 | -5 188 | -2,7 |
| Alcachofa | 997 | 1 195 | 198 | 19,9 |
| Arroz cáscara | 33 480 | 33 521 | 41 | 0,1 |
| Cebada | 27 359 | 26 544 | - 815 | -3,0 |
| Frijol grano seco | 2 346 | 2 782 | 436 | 18,6 |
| Maíz amarillo duro | 20 764 | 18 103 | -2 661 | -12,8 |
| Maíz amiláceo | 15 524 | 14 769 | - 755 | -4,9 |
| Papa | 27 476 | 27 657 | 181 | 0,7 |
| Paprika | 266 | 235 | - 31 | -11,7 |
| Pimiento piquillo | 50 | 110 | 60 | 120,0 |
| Trigo | 28 704 | 29 750 | 1 046 | 3,6 |
| Otros | 37 004 | 34 117 | -2 888 | -7,8 |
| CULTIVOS PERMANENTES | 6 213 | 8 006 | 1 794 | 28,9 |
| Arándano | 1 370 | 1 147 | - 223 | -16,3 |
| Caña de azúcar | 4 084 | 7 260 | 3 176 | 77,8 |
| Espárrago | 534 | 339 | - 195 | -36,5 |
| Uva | 225 | 407 | 182 | 80,6 |
| Total | 200 181 | 196 787 | -3 394 | -1,7 |

1/ Cifras preliminares.

2/ De agosto a setiembre

Fuente: Gerencia Regional de Agricultura y Riego-La Libertad.

Elaboración: BCRP, Sucursal Trujillo. Departamento de Estudios Económicos.

1.2 Sector pesca

- La **pesca** creció en setiembre 40,4 por ciento respecto a similar mes de 2016, como resultado de la mayor pesca de diversas especies (pesca artesanal) para el consumo humano directo en estado fresco (40,4 por ciento). Destaca el mayor desembarque de las especies: lorna (aumentó de 36 a 285 Tm.), suco (pasó de 26 a 56 Tm.), cachema (de 3 a 19 Tm.), cangrejo (de 4 a 10 Tm.), entre otras; estas cuatro especies representan el 75,0 por ciento del total desembarcado (494 Tm.). Por otra parte, se registró menor desembarque de bonito (-96,0 por ciento), machete (-83,1 por ciento), lisa (-77,0 por ciento), tollo (-71,5 por ciento) y caballa (-29,0 por ciento), entre otras; lo cual restó dinamismo al sector.
- En cuanto a la pesca industrial de anchoveta para la elaboración de harina y aceite de pescado, se encuentra suspendida desde agosto pasado, al haber concluido la primera temporada de pesca del año y encontrarse la especie en pleno proceso reproductivo (invierno-primavera). Cabe señalar que la segunda temporada de pesca en la zona norte-centro, su inicio está previsto para el 23 de

noviembre (R.M. N° 560-2017-PRODUCE), habiéndose determinado como límite máximo de extracción permisible 1,5 millones de Tm., volumen menor en 25,0 por ciento a la cuota asignada para igual temporada de pesca de 2016 (2,0 millones Tm.).

- En el periodo acumulado de enero a setiembre, el sector registra una apreciable tasa de crecimiento interanual de 513,2 por ciento como resultado de un efecto estadístico base. El desembarque de anchoveta aumentó 749,1 por ciento (de 79,8 mil a 677,7 mil TM.) y en 5,4 por ciento las diversas especies para el consumo humano directo en fresco.

CUADRO N° 04
LA LIBERTAD: SECTOR PESQUERO ^{1/}
(En toneladas)

| | Setiembre | | | Enero - Setiembre | | |
|-------------------------------|------------|------------|---------------------|-------------------|----------------|---------------------|
| | 2016 | 2017 | Var.% ^{2/} | 2016 | 2017 | Var.% ^{2/} |
| Consumo Humano Directo | 352 | 494 | 40,4 | 6 085 | 6 415 | 5,4 |
| . Fresco | 352 | 494 | 40,4 | 6 085 | 6 415 | 5,4 |
| Consumo Industrial | 0 | 0 | - | 79 816 | 677 702 | 749,1 |
| . Anchoveta | 0 | 0 | - | 79 816 | 677 702 | 749,1 |
| . Otras Especies | 0 | 0 | 0,0 | 0 | 0 | 0,0 |
| SECTOR PESCA | | | 40,4 | | | 513,2 |

^{1/} Cifras preliminares.

^{2/} Variación a precios de 2007.

Fuente: Ministerio de la Producción.

Elaboración: BCRP, Sucursal Trujillo. Departamento de Estudios Económicos.

- Con relación a la **temperatura superficial del mar (TSM)**, medida por IMARPE en diferentes puntos fijos a lo largo del litoral de La Libertad (Pacasmayo, Malabrigo, Huanchaco, Salaverry y Pto. Morín), en setiembre registró un valor promedio de 16,4°C, ubicándose a 0,4°C por encima (anomalía positiva) de su histórico normal (16,0°C), siendo menor a la TSM registrada en los meses previos, lo que evidencia una tendencia descendente en línea con el cambio de estación. El Comité encargado del Estudio Nacional del Fenómeno El Niño (ENFEN) en comunicado oficial N°14-2017 (13.10.17), manifiesta que en la actualidad la temperatura superficial del mar en la región Niño 1+2, así como a lo largo de la costa peruana presentan en promedio condiciones normales. Igualmente, espera que hasta fin de año la anomalía de la temperatura superficial marina (ATSM) se mantenga en el rango de condiciones neutras o normales a ligeramente frías en el litoral peruano; sin embargo, de arribar ondas Kelvin frías, estas condiciones se intensificarían.
- El **precio promedio de la harina de pescado** en octubre del presente año (US\$ 1 375 por tonelada) no registró variación alguna respecto al mes anterior. Por otro lado, se evidenció una caída de 12,7 por ciento con relación a igual mes de 2016.

GRÁFICO N° 01
COTIZACIÓN INTERNACIONAL DE HARINA DE PESCADO
(Hamburgo - US\$/TM)

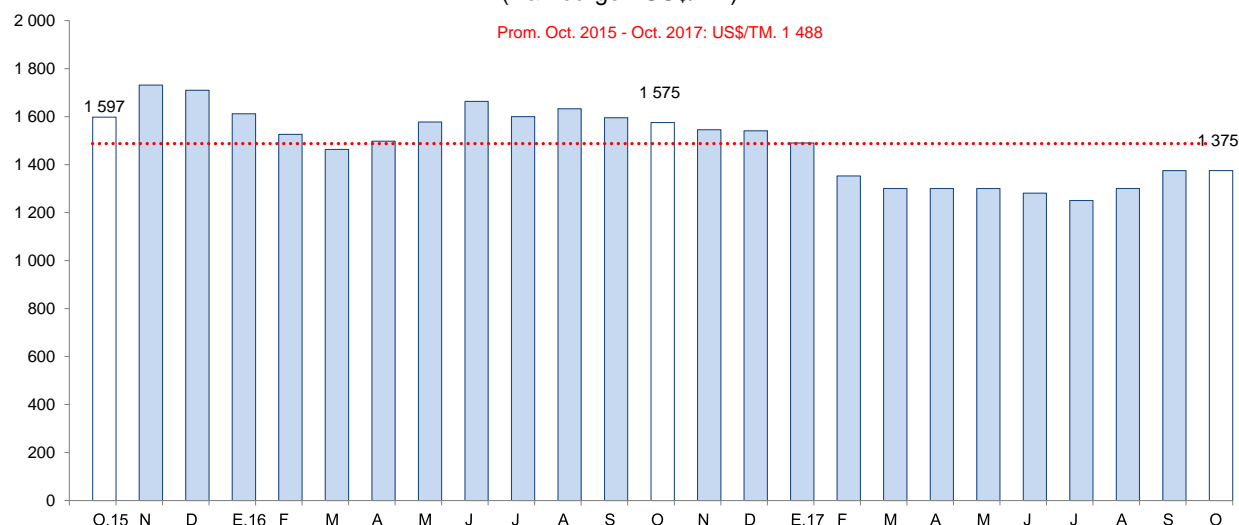

Fuente: Reuters y Bloomberg.

1.3 Sector minería

- La **producción minera** en setiembre, disminuyó 6,4 por ciento respecto a similar mes de 2016. A nivel desagregado, todos los minerales que se extraen en la región, mostraron resultados negativos: oro (-5,2 por ciento), plata (-13,7 por ciento), cobre (-43,8 por ciento), zinc (-73,6 por ciento) y plomo (-86,4 por ciento).
- El resultado negativo registrado en la producción de oro obedece, principalmente, a la menor extracción de las empresas: Consorcio Minero Horizonte S.A. (-19,1 por ciento), Minera Barrick Misquichilca S.A. (-14,8 por ciento), y La Arena S.A. (-3,9 por ciento). Empero, Compañía Minera Poderosa aumentó su producción en 18,7 por ciento.
- En lo que va del año (enero-setiembre), la actividad minera acumuló una disminución de 3,0 por ciento interanual, principalmente, como resultado de una menor producción de oro (2,7 por ciento). En tanto, la menor extracción de dicho mineral registrada en Barrick Misquichilca, se debe a las menores leyes mineras y tasas de recuperación más lentas.

CUADRO N° 05
SECTOR MINERÍA ^{1/}

(Variación % real respecto a similar periodo del año anterior)

| Estructura Porcentual | Setiembre | | | | Enero - Setiembre | | |
|-------------------------------------|--------------------|---------|-------------|----------------|-------------------|-------------|----------------|
| | 2015 ^{2/} | 2017 | Var.% | Contribución % | 2017 | Var.% | Contribución % |
| Oro (Onzas troy) | 96,1 | 113 647 | -5,2 | -4,9 | 1 029 856 | -2,7 | -2,6 |
| Plata (Onzas troy) | 2,4 | 147 421 | -13,7 | -0,3 | 1 336 880 | -10,6 | -0,3 |
| Cobre (TMF) | 0,8 | 100 | -43,8 | -0,5 | 1 064 | 3,0 | 0,0 |
| Zinc (TMF) | 0,4 | 52 | -73,6 | -0,4 | 1 334 | -12,2 | -0,1 |
| Plomo (TMF) | 0,2 | 16 | -86,4 | -0,2 | 514 | -37,4 | -0,1 |
| SECTOR MINERÍA ^{2/} | 100,0 | | -6,4 | -6,4 | | -3,0 | -3,0 |

^{1/} Cifras preliminares.

^{2/} A precios de 2007.

Fuente: Ministerio de Energía y Minas.

Elaboración: BCRP, Sucursal Trujillo. Departamento de Estudios Económicos.

GRÁFICO N° 02
CRECIMIENTO DE LA PRODUCCIÓN MINERA
 (Variación % real respecto a similar mes del año anterior)

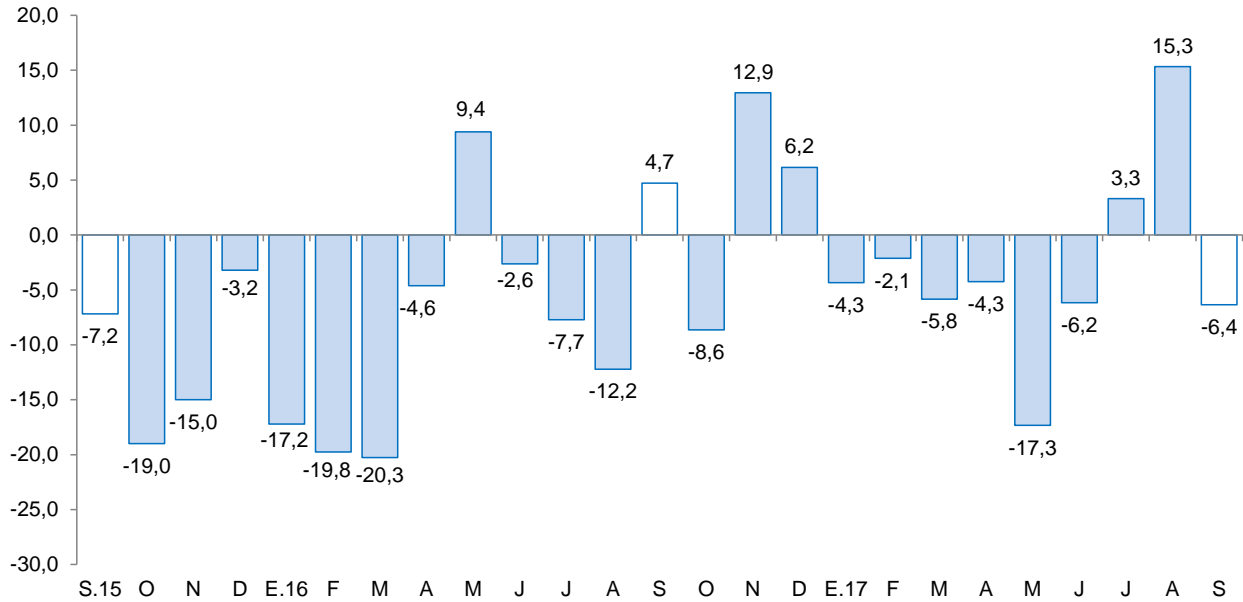

Fuente: MINEM.
 Elaboración: BCRP, Sucursal Trujillo, Departamento de Estudios Económicos.

- En octubre, el **precio promedio del oro** de 2017 fue de US\$/oz.tr. 1 291, así, registró un retroceso de 1,8 por ciento respecto al mes anterior (US\$/oz.tr. 1 315). Esta caída se asoció a la apreciación del dólar y a la proyección de alza de tasas de la Fed para este año.

GRÁFICO N° 03
COTIZACIÓN INTERNACIONAL DEL ORO
 (London Metal Exchange - US\$/oz.tr.)

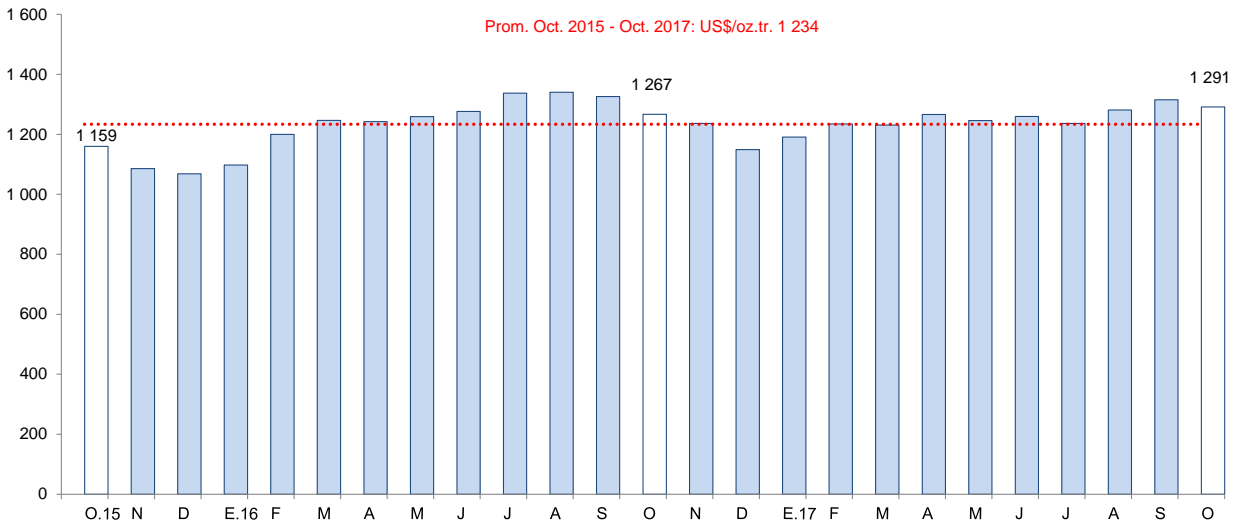

Fuente: Bloomberg.



2. Otros indicadores sectoriales

2.1. Sector manufactura

- La **actividad manufacturera** presentó su tercera caída consecutiva. En setiembre decreció 9,9 por ciento interanual debido a la menor producción de la industria primaria y no primaria, con tasas negativas de 13,7 por ciento y 8,1 por ciento, respectivamente.
- En el periodo enero-setiembre, la manufactura presentó una moderada disminución de 1,8 por ciento, atribuido a la caída de la industria no primaria (-7,6 por ciento); en cambio, la industria primaria creció en 12,8 por ciento, agregando dinamismo al sector. Cabe señalar, que en lo que va de 2017 el sector ha presentado un comportamiento volátil: en el primer trimestre, disminuyó 7,2 por ciento; en el segundo trimestre, creció 16,8 por ciento; y en el tercero, se contrae en 11,0 por ciento. En el acumulado de enero a setiembre, registra una moderada caída de 1,8 por ciento.
- El retroceso de la **industria primaria** obedece, principalmente, a la menor producción de azúcar (-14,2 por ciento) obtenida en dos de las tres empresas azucareras existentes en La Libertad: Cartavio disminuyó su producción en 41,2 por ciento y Casa Grande en 9,8 por ciento; en ambos casos, por menor disponibilidad de caña madura para la molienda y por el bajo contenido de sacarosa en la misma. El resto de industrias mostraron comportamientos mixtos: los productos cárnicos, disminuyeron 2,4 por ciento por menor demanda; y la industria de harina y aceite de pescado, se encuentra paralizada por la veda de su principal insumo (anchoveta).
- En el transcurso de enero a setiembre, la industria primaria acumuló una tasa de crecimiento de 12,8 por ciento interanual, por la mayor producción de harina y aceite de pescado (751,4 por ciento).

CUADRO N° 06
LA LIBERTAD: SECTOR MANUFACTURA ^{1/}
 (Variación % real respecto a similar periodo del año anterior)

| Ramas de actividad | Estructura porcentual 2015 ^{2/} | Setiembre | | Enero - Setiembre | |
|---|--|---------------|----------------------------|-------------------|----------------------------|
| | | Var.% | Contribución ^{3/} | Var.% | Contribución ^{3/} |
| MANUFACTURA PRIMARIA | 27,4 | -13,7 | -4,5 | 12,8 | 3,7 |
| Productos cárnicos | 1,3 | -2,4 | 0,0 | 1,7 | 0,0 |
| Harina y aceite de pescado | 2,0 | - | - | 751,4 | 6,7 |
| Azúcar | 24,1 | -14,2 | -4,4 | -11,6 | -3,1 |
| MANUFACTURA NO PRIMARIA | 72,6 | -8,1 | -5,4 | -7,6 | -5,4 |
| Alimentos y bebidas | 48,4 | -3,2 | -1,5 | 0,3 | 0,2 |
| Conservación de frutas y hortalizas | 12,3 | -7,2 | -1,2 | 16,5 | 2,1 |
| Productos lácteos | 0,5 | 114,2 | 0,7 | 129,7 | 0,8 |
| Harina de trigo | 3,0 | 9,6 | 0,1 | -58,6 | -1,8 |
| Sémola de trigo | 0,1 | - | - | -100,0 | 0,0 |
| Alimentos para animales | 13,8 | 1,2 | 0,2 | 4,5 | 0,7 |
| Galletas | 3,1 | -11,9 | -0,3 | -32,0 | -1,1 |
| Chocolate | 0,0 | -32,7 | 0,0 | -22,1 | 0,0 |
| Alcohol etílico | 2,4 | 3,6 | 0,1 | -8,5 | -0,2 |
| Ron y otras bebidas | 1,0 | -4,9 | -0,1 | 29,1 | 0,3 |
| Bebidas gaseosas | 12,2 | -11,5 | -1,0 | -4,6 | -0,5 |
| Fabricación productos textiles | 1,7 | 14,6 | 0,2 | 33,1 | 0,5 |
| Hilados de algodón | 1,7 | 14,6 | 0,2 | 33,1 | 0,5 |
| Curtido y adobo de cueros, calzado | 0,8 | -2,3 | 0,0 | 38,1 | 0,3 |
| Productos de madera y otros | 3,5 | -100,0 | -4,6 | -100,0 | -4,6 |
| Tableros aglomerados | 3,5 | -100,0 | -4,6 | -100,0 | -4,6 |
| Papel y productos de papel | 2,6 | 2,7 | 0,1 | -19,5 | -0,5 |
| Papel y cartón | 2,6 | 2,7 | 0,1 | -19,5 | -0,5 |
| Actividades de edición e impresión | 0,2 | -9,6 | 0,0 | -9,8 | 0,0 |
| Productos de plástico | 1,9 | -6,6 | -0,1 | -8,6 | -0,2 |
| Sacos de polipropileno | 1,5 | -14,8 | -0,2 | 0,1 | 0,0 |
| Tela arpillera | 0,4 | 22,5 | 0,1 | -40,7 | -0,2 |
| Productos minerales no metálicos | 12,2 | 10,0 | 0,7 | -10,5 | -0,9 |
| Cemento | 12,2 | 10,0 | 0,7 | -10,5 | -0,9 |
| Vehículos automotores | 1,3 | -9,4 | -0,1 | -7,7 | -0,1 |
| Carrocerías | 1,3 | -9,4 | -0,1 | -7,7 | -0,1 |
| SECTOR MANUFACTURA | 100,0 | -9,9 | -9,9 | -1,8 | -1,8 |

^{1/} Cifras preliminares.

^{2/} A precios de 1994.

^{3/} En puntos porcentuales.

Fuente: Gerencia Regional de Agricultura y Riego, Ministerio de la Producción y empresas industriales.

Elaboración: BCRP, Sucursal Trujillo. Departamento de Estudios Económicos.

- La **manufactura no primaria** continuó mostrando un comportamiento recesivo. En setiembre disminuyó 8,1 por ciento interanual como resultado de la menor producción registrada, principalmente, en el grupo industrial de productos de madera y otros (-100,0 por ciento), debido al cierre definitivo de la planta de tableros aglomerados (Maderba S.A.) por un proceso de liquidación; igualmente, redujeron su producción las actividades de edición en impresión (-9,6 por ciento), la fabricación de carrocerías (-9,4 por ciento), productos de plástico (-6,6 por ciento), la industria de alimentos y bebidas (-3,2 por ciento) y la industria de curtido y adobo de cueros (-2,3 por ciento). A diferencia de lo anterior, las industrias de hilados de algodón, cemento y papel-cartón, aumentaron su producción en 14,6 por ciento, 10,0 por ciento y 2,7 por ciento, esto permitió atenuar la caída del subsector.

GRÁFICO N° 04
LA LIBERTAD: EVOLUCIÓN DE LA PRODUCCIÓN MANUFACTURERA NO PRIMARIA
 (Variación % real respecto a similar mes del año anterior)

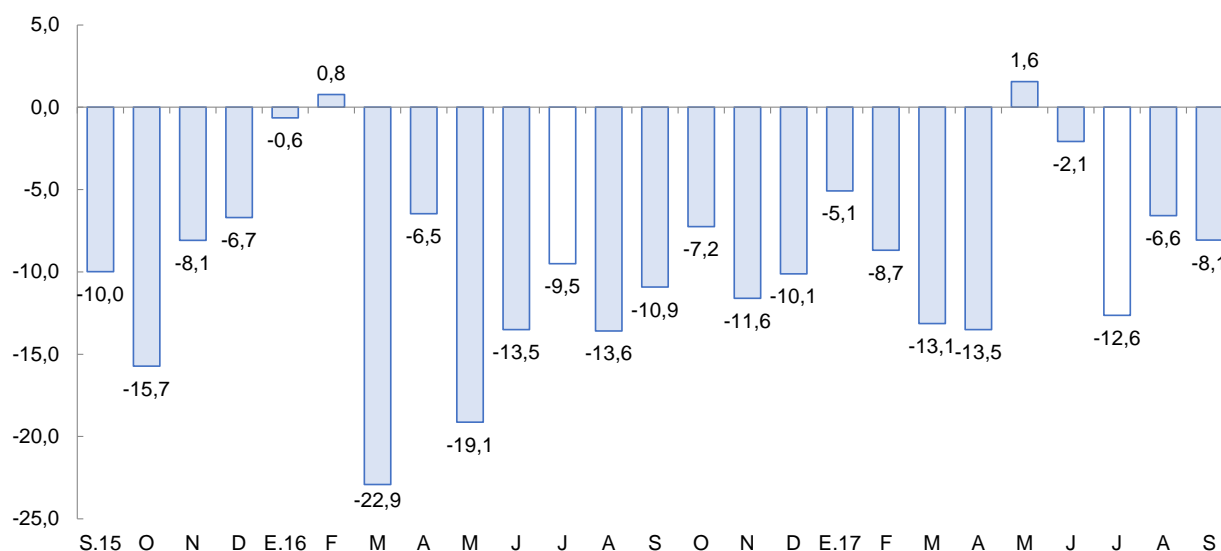

Fuente: Ministerio de Agricultura y Riego y empresas industriales.

- La industria de alimentos y bebidas, rama que genera más del 73 por ciento del valor bruto de producción (VBP) de la manufactura no primaria en setiembre, tuvo un retroceso de 8,1 por ciento. A ello contribuyó la menor producción de galletas (-11,9 por ciento), bebidas gaseosas (-11,5 por ciento), ron y otras bebidas alcohólicas (-4,9 por ciento) y la agroindustria de conservación de frutas y hortalizas (-7,2 por ciento). Aunque por otro lado, aumentó la producción de productos lácteos (14,2 por ciento), harina de trigo (9,6 por ciento), alcohol etílico rectificado (3,6 por ciento) y alimentos preparados para animales (1,2 por ciento).
- En lo que va de 2017, la manufactura no primaria se redujo en 7,6 por ciento al compararla con similar periodo de 2016, lo cual obedece a los menores niveles de producción de tableros aglomerados (-100,0 por ciento), harina de trigo (-58,6 por ciento), galletas (-32,0 por ciento) y cemento (-10,5 por ciento), principalmente. Los demás productos registraron comportamientos mixtos: de un lado, aumentó la producción de productos lácteos (129,7 por ciento), curtido y adobo cueros (38,1 por ciento), hilados de algodón (33,1 por ciento), ron y otras bebidas alcohólicas (29,1 por ciento), conservación de frutas y hortalizas (16,5 por ciento) y alimentos preparados para animales (4,5 por ciento); y de otro lado, disminuyó la producción de chocolate (-22,1 por ciento), papel y cartón (-19,5 por ciento), actividades de edición e impresión (-9,8 por ciento), productos de plástico (-8,6 por ciento), alcohol etílico (-8,5 por ciento), carrocías (-7,7 por ciento) y bebidas gaseosas (-4,6 por ciento).

2.2. Sector construcción

- En el sector construcción, los **despachos de cemento** registraron en setiembre una disminución de 1,7 por ciento interanual, como reflejo de la menor actividad de la autoconstrucción. Asimismo, de enero a setiembre, los despachos se reducen en 2,4 por ciento.

GRÁFICO N° 05
LA LIBERTAD: EVOLUCIÓN DE DESPACHOS DE CEMENTO
 (Variación % real respecto a similar mes del año anterior)



Fuente: Cementos Pacasmayo S.A.A.

II. SECTOR EXTERNO

1. Exportaciones

- Las **exportaciones** en el departamento de La Libertad sumaron US\$ 310 millones en el mes de setiembre, superiores en 25,3 por ciento, con relación a igual periodo de 2016. Las tradicionales y no tradicionales, crecieron 23,8 por ciento y 28,0 por ciento, respectivamente. Por su parte, las exportaciones acumuladas al mes de setiembre (US\$ 2 281 millones) aumentaron 16,4 por ciento interanual.
- El crecimiento de las **exportaciones tradicionales** se explica principalmente por mayores ventas de los sectores minero y pesquero. En el primer grupo destaca un incremento en las exportaciones de oro (17,0 por ciento), cuyo volumen embarcado creció 18,0 por ciento; adicionalmente, se observa un efecto base en las ventas de cobre y plomo, puesto que a similar periodo del año previo no se registraron exportaciones. Por su parte en el sector pesquero (487,2 por ciento), aumentaron las ventas de harina de pescado (487,2 por ciento), con un volumen embarcado superior en 460,3 por ciento.
- Las **exportaciones no tradicionales** del mes, crecieron por mayores ventas del sector agropecuario (29,3 por ciento), principalmente, arándanos (54,3 por ciento), espárragos frescos (52,9 por ciento), otras hortalizas en conserva (98,0 por ciento), pimientos en conserva (8,1 por ciento) y mangos (279,6 por ciento). Por otra parte, cayeron las ventas de espárragos en conserva (-43,6 por ciento), alcachofas en conserva (-16,1 por ciento), paltas frescas (-78,6 por ciento), espárragos congelados (-100,0 por ciento) y alimentos para animales (-1,2 por ciento).
- Los principales destinos de las exportaciones acumuladas al mes de setiembre, en términos de valores son: Suiza (24,6 por ciento), Estados Unidos (18,8 por ciento) y Canadá (10,0 por ciento). Para los tres países, destaca la exportación de oro. Por otra parte, con relación a las exportaciones agropecuarias, los principales países de destino son: Estados Unidos (36,6 por ciento), Países Bajos

(17,8 por ciento) y Ecuador (12,0 por ciento); para los dos primeros países el principal producto exportado es paltas frescas, mientras que para el último, alimentos para animales.

CUADRO Nº 07
LA LIBERTAD: EXPORTACIONES POR GRUPO DE PRODUCTOS ^{1/}
(Valor FOB en millones de US\$)

| TIPO | Setiembre | | | Enero - Setiembre | | |
|--|------------|------------|-------------|-------------------|--------------|-------------|
| | 2016 | 2017 | Var .% | 2016 | 2017 | Var % |
| PRODUCTOS TRADICIONALES | 157 | 194 | 23,8 | 1 391 | 1 512 | 8,7 |
| Pesqueros | 1 | 7 | 487,2 | 27 | 149 | 456,2 |
| Agrícolas | 0 | 1 | 3/ | 27 | 20 | -26,2 |
| Míneros | 155 | 186 | 19,5 | 1 337 | 1 344 | 0,5 |
| PRODUCTOS NO TRADICIONALES | 91 | 116 | 28,0 | 568 | 768 | 35,3 |
| Agropecuarios | 89 | 115 | 29,3 | 535 | 729 | 36,4 |
| Textiles | 0 | 0 | 47,9 | 1 | 1 | 3,7 |
| Maderas y papeles | 0 | 0 | -100,0 | 0 | 0 | -96,8 |
| Químicos | 0 | 0 | -22,8 | 18 | 13 | -29,7 |
| Productos mineros no metálicos | 0 | 1 | 71,4 | 4 | 15 | 234,0 |
| Sidero - metalúrgico y joyería | 0 | 0 | -98,9 | 0 | 0 | -88,2 |
| Otros | 1 | 0 | -49,9 | 9 | 11 | 16,8 |
| OTROS ^{2/} | 0 | 0 | - | 0 | 0 | - |
| TOTAL EXPORTACIONES ^{4/} | 247 | 310 | 25,3 | 1 959 | 2 281 | 16,4 |

1/ Cifras preliminares.

2/ Comprende la venta de combustibles y alimentos a naves extranjeras y la reparación de bienes de capital.

3/ Variación superior a 1 000 por ciento.

4/ Debido al redondeo de los datos parciales, los totales pueden diferir de la suma de las partes.

Fuente: SUNAT.

Elaboración: BCRP. Sucursal Trujillo. Departamento de Estudios Económicos.

III. CRÉDITO Y DEPÓSITOS ^{2/}

1. Crédito

- El saldo del **crédito** a setiembre (S/ 8 353 millones) presentó un crecimiento interanual de 8,3 por ciento, por encima de la tasa de crecimiento registrada en similar mes del año anterior (2,8 por ciento).
- Por **tipo de institución**, el crédito de la banca múltiple, que concentra el 78,6 por ciento del crédito total, registró un aumento de 6,5 por ciento interanual. En tanto, las instituciones no bancarias mostraron un mayor dinamismo al registrar una tasa de crecimiento en sus colocaciones de 17,2 por ciento, impulsadas por el crédito de las edpymes (40,1 por ciento) y de las cajas municipales (19,2 por ciento). En las entidades estatales, el Banco de la Nación registró un aumento de 27,7 por ciento; mientras que Agrobanco, una caída de 68,7 por ciento.
- En cuanto al **tipo de moneda**, las colocaciones en moneda nacional, que representan el 86,5 por ciento de las colocaciones totales, crecieron 10,1 por ciento. En tanto, las colocaciones en moneda extranjera se redujeron en 2,4 por ciento. El coeficiente de dolarización fue de 13,5 por ciento, lo que significó una reducción de 1,5 puntos porcentuales respecto al registrado en setiembre de 2016.

² En este informe los saldos en moneda extranjera se valúan al tipo de cambio constante de diciembre de 2016 (S/ 3,31 por dólar), a fin de aislar el efecto de la valuación cambiaria sobre los saldos en moneda extranjera.

- La **tasa de morosidad** fue de 4,8 por ciento en agosto, nivel inferior en 0,5 puntos porcentuales respecto a similar mes de 2016. Por su parte, la morosidad de las instituciones no bancarias (5,5 por ciento) se redujo en 0,7 puntos porcentuales. En tanto, la tasa de morosidad registrada en el Banco de la Nación (1,3 por ciento), aumentó en 0,2 puntos porcentuales; mientras que en la banca múltiple (4,8 por ciento), se redujo en 0,4 puntos porcentuales.

CUADRO Nº 08
LA LIBERTAD: CRÉDITO
(Saldos en millones de soles)

| Instituciones | Setiembre | | | |
|---|--------------|--------------|--------------|--------------|
| | 2016 | 2017 | Estructura % | Var. % |
| Banco de la Nación ^{1/} | 190 | 243 | 2,9 | 27,7 |
| Agrobanco ^{2/} | 57 | 18 | 0,2 | -68,7 |
| Banca Múltiple | 6 165 | 6 564 | 78,6 | 6,5 |
| Instituciones No Bancarias | 1 303 | 1 527 | 18,3 | 17,2 |
| Cajas Municipales | 791 | 943 | 11,3 | 19,2 |
| Cajas Rurales | 29 | 32 | 0,4 | 10,2 |
| Edpymes | 24 | 33 | 0,4 | 40,1 |
| Empresas Financieras | 460 | 519 | 6,2 | 13,0 |
| TOTAL ^{3/} | 7 716 | 8 353 | 100,0 | 8,3 |
| En MN | 6 559 | 7 224 | 86,5 | 10,1 |
| En ME | 1 157 | 1 129 | 13,5 | -2,4 |

1/ Considera solo los créditos de consumo e hipotecario.

2/ No considera los créditos a las demás empresas del sistema financiero.

3/ Debido al redondeo de los datos parciales, los totales pueden diferir de la suma de las partes.

Fuente: Superintendencia de Banca, Seguros y AFP (SBS).

Elaboración: BCRP, Sucursal Trujillo. Departamento de Estudios Económicos.

GRÁFICO Nº 06
LA LIBERTAD: EVOLUCIÓN DEL CRÉDITO
(Variación % respecto a similar mes del año anterior)

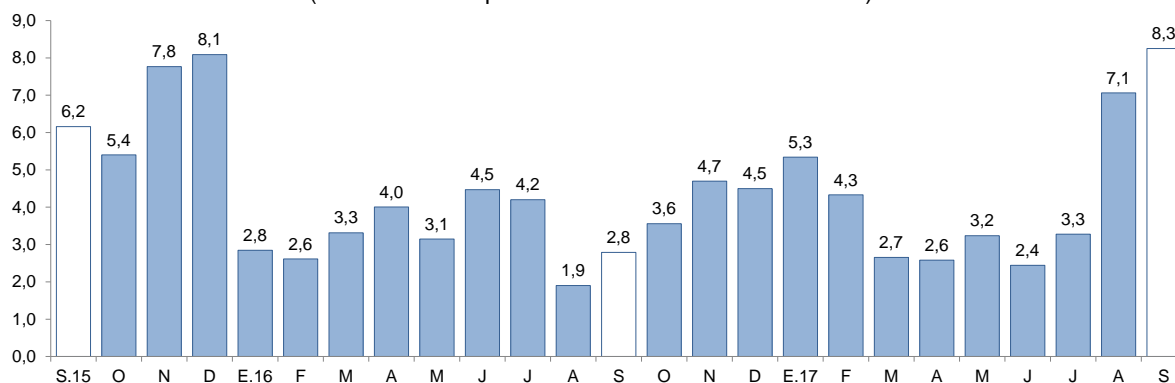

Fuente: Superintendencia de Banca, Seguros y AFP (SBS).

GRÁFICO Nº 07
LA LIBERTAD: TASA DE MOROSIDAD ^{1/}
(Porcentaje)

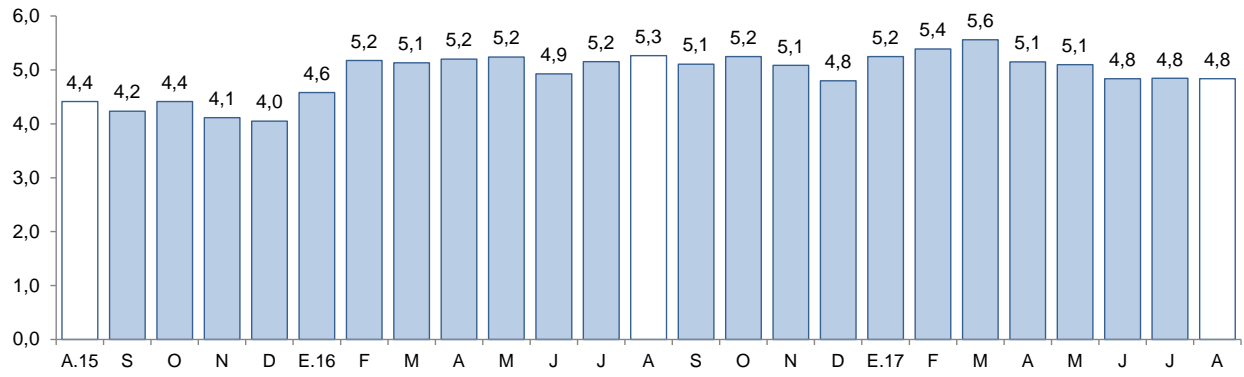

1/ Morosidad = (créditos vencidos + créditos en cobranza judicial) / colocaciones brutas.

Fuente: Superintendencia de Banca, Seguros y AFP (SBS).



2. Depósitos

- Los **depósitos** en las instituciones financieras de La Libertad a setiembre (S/ 5 778 millones) presentaron un aumento interanual de 7,1 por ciento, por debajo de la tasa de crecimiento registrada en similar mes del año anterior (7,6 por ciento).
- Según el **tipo de institución**, los depósitos en la banca múltiple que cuentan con una participación del 65,3 por ciento en los depósitos totales, registraron un crecimiento interanual de 6,9 por ciento en setiembre. En las instituciones no bancarias, los depósitos aumentaron 13,3 por ciento impulsados por las mayores captaciones de las cajas rurales (23,5 por ciento) y de las cajas municipales (15,2 por ciento). En lo referente a los depósitos en el Banco de la Nación, que concentraron el 11,1 por ciento de los depósitos totales, disminuyeron en 2,7 por ciento.
- De acuerdo al **tipo de depósito**, los depósitos de ahorro, que cuentan con una participación del 41,4 por ciento en el total, mostraron un mayor dinamismo al registrar una tasa de crecimiento interanual de 11,2 por ciento, seguido por los depósitos a plazo (8,2 por ciento); en tanto, los depósitos a la vista disminuyeron en 1,7 por ciento.
- En cuanto al **tipo de moneda**, los depósitos en moneda nacional aumentaron 7,5 por ciento y en moneda extranjera, 6,2 por ciento. El coeficiente de dolarización de los depósitos en setiembre fue de 25,7 por ciento, 0,3 puntos porcentuales menos respecto al registrado en similar mes de 2016.

CUADRO Nº 09
LA LIBERTAD: DEPÓSITOS
(Saldos en millones de soles)

| Instituciones | Setiembre | | | |
|-----------------------------------|--------------|--------------|--------------|-------------|
| | 2016 | 2017 | Estructura % | Var. % |
| Banco de la Nación | 660 | 642 | 11,1 | -2,7 |
| Banca Múltiple | 3 530 | 3 774 | 65,3 | 6,9 |
| Instituciones No Bancarias | 1 202 | 1 362 | 23,6 | 13,3 |
| Cajas Municipales | 977 | 1 126 | 19,5 | 15,2 |
| Cajas Rurales | 14 | 17 | 0,3 | 23,5 |
| Empresas Financieras | 211 | 218 | 3,8 | 3,5 |
| TOTAL ^{1/} | 5 393 | 5 778 | 100,0 | 7,1 |
| Depósitos a la vista | 1 244 | 1 223 | 21,2 | -1,7 |
| Depósitos de ahorro | 2 149 | 2 390 | 41,4 | 11,2 |
| Depósitos a plazo | 2 000 | 2 165 | 37,5 | 8,2 |
| En MN | 3 992 | 4 291 | 74,3 | 7,5 |
| En M/E | 1 401 | 1 487 | 25,7 | 6,2 |

^{1/} Debido al redondeo de los datos parciales, los totales pueden diferir de la suma de las partes.

Fuente: Superintendencia de Banca, Seguros y AFP (SBS).

Elaboración: BCRP, Sucursal Trujillo. Departamento de Estudios Económicos.

GRÁFICO Nº 08
LA LIBERTAD: EVOLUCIÓN DE LOS DEPÓSITOS
 (Variación % respecto a similar mes del año anterior)

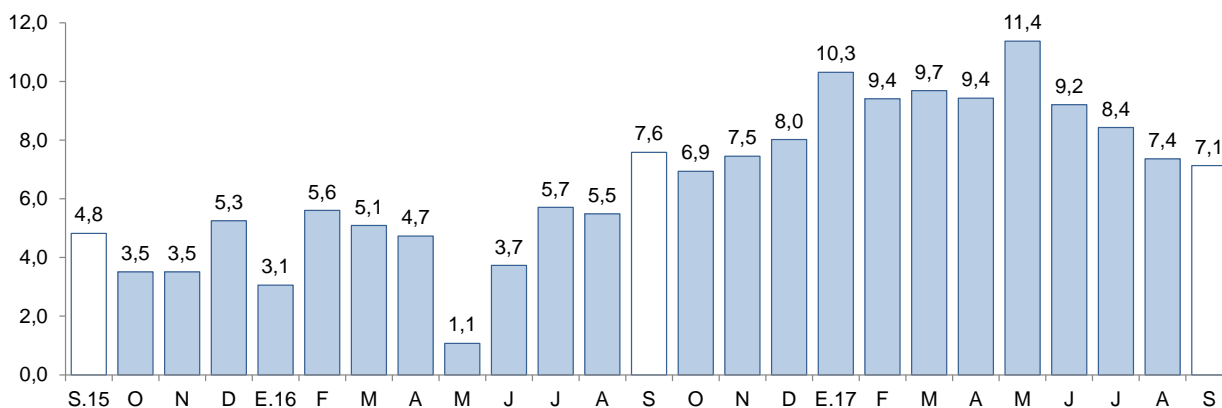

Fuente: Superintendencia de Banca, Seguros y AFP (SBS).

IV. EJECUCIÓN DEL PRESUPUESTO PÚBLICO

1. Ejecución del Presupuesto del Gasto No Financiero

- La ejecución presupuestal del **gasto no financiero** en La Libertad en setiembre (S/ 457 millones) creció 31,1 por ciento interanual, explicada por mayores gastos de capital (215,0 por ciento). Sin embargo, en lo que va del año, el gasto no financiero total acumula una caída de 2,8 por ciento interanual, como resultado de los menores gastos del Gobierno Regional (-17,0 por ciento) que fueron atenuados por el crecimiento registrado en los gastos del Gobierno Nacional (8,4 por ciento) y de los gobiernos locales (6,2 por ciento).
- Los **gastos corrientes** cayeron 11,7 por ciento interanual en setiembre, principalmente, como resultado de los menores gastos del Gobierno Nacional (-31,4 por ciento) y de los Gobiernos Locales (-10,4 por ciento). En tanto, los gastos corrientes acumulados entre enero y setiembre, decrecieron en 0,9 por ciento interanual.
- Los **gastos de capital** (S/ 207 millones) se incrementaron en 215,0 por ciento interanual, en términos reales, por mayores gastos de los tres niveles de gobierno. Sin embargo, los gastos de capital acumulados a setiembre presentaron una contracción de 8,0 por ciento interanual, básicamente por un menor gasto del Gobierno Regional (-64,1 por ciento).
- La **inversión pública** en setiembre registró un aumento de 114,0 por ciento interanual, sustentada en el resultado de los tres niveles de gobierno. En el caso del Gobierno Regional, explicado por el proyecto Chavimochic tercera etapa, que se encuentra actualmente paralizado, sin embargo, registró un desembolso de S/ 5,4 millones por el pago a la contratación del servicio de supervisión especializada en función a un trato directo para el acompañamiento de la adenda N° 02. En tanto, entre enero y setiembre, la inversión pública acumula una caída de 19,5 por ciento, explicada por una menor ejecución de obras del Gobierno Regional (-69,5 por ciento), explicado también por la paralización del proyecto antes mencionado, que concentra el 56,0 por ciento de su Presupuesto Institucional Modificado (PIM).

CUADRO Nº 10
LA LIBERTAD: LA LIBERTAD: EJECUCIÓN DEL PRESUPUESTO PÚBLICO ^{1/2/}
 (En millones de soles)

| | Setiembre | | | Enero - Setiembre | | |
|---|------------|------------|----------------|-------------------|--------------|--------------|
| | 2016 | 2017 | Var. % real | 2016 | 2017 | Var. % real |
| I. GASTOS CORRIENTES | 275 | 250 | -11,7 | 2 299 | 2 353 | -0,9 |
| <i>Gobierno Nacional</i> | <i>114</i> | <i>81</i> | <i>-31,4</i> | <i>992</i> | <i>992</i> | <i>-3,2</i> |
| <i>Gobierno Regional</i> | <i>116</i> | <i>128</i> | <i>7,2</i> | <i>927</i> | <i>997</i> | <i>4,2</i> |
| <i>Gobiernos locales</i> | <i>44</i> | <i>41</i> | <i>-10,4</i> | <i>379</i> | <i>364</i> | <i>-7,1</i> |
| Remuneraciones | 110 | 122 | 8,1 | 995 | 1 076 | 4,8 |
| Gobierno Nacional | 30 | 31 | 1,0 | 307 | 315 | -0,7 |
| Gobierno Regional | 70 | 82 | 13,9 | 596 | 672 | 9,2 |
| Gobiernos locales | 10 | 9 | -11,6 | 91 | 89 | -5,4 |
| Bienes y Servicios | 107 | 78 | -28,5 | 687 | 609 | -14,1 |
| Gobierno Nacional | 44 | 19 | -57,6 | 255 | 185 | -29,8 |
| Gobierno Regional | 32 | 32 | -4,9 | 203 | 186 | -11,2 |
| Gobiernos locales | 30 | 27 | -10,9 | 229 | 238 | 0,8 |
| Transferencias ^{3/} | 58 | 49 | -18,2 | 617 | 668 | 4,8 |
| Gobierno Nacional | 39 | 30 | -26,9 | 430 | 492 | 10,9 |
| Gobierno Regional | 14 | 14 | 2,1 | 128 | 139 | 5,2 |
| Gobiernos locales | 5 | 5 | -4,6 | 59 | 36 | -40,5 |
| II. GASTOS DE CAPITAL | 64 | 207 | 215,0 | 884 | 842 | -8,0 |
| <i>Gobierno Nacional</i> | <i>4</i> | <i>82</i> | <i>1 898,5</i> | <i>65</i> | <i>192</i> | <i>185,5</i> |
| <i>Gobierno Regional</i> | <i>10</i> | <i>44</i> | <i>315,6</i> | <i>415</i> | <i>155</i> | <i>-64,1</i> |
| <i>Gobiernos locales</i> | <i>50</i> | <i>81</i> | <i>58,9</i> | <i>404</i> | <i>495</i> | <i>18,7</i> |
| Formación bruta de capital ^{4/} | 64 | 141 | 114,0 | 878 | 730 | -19,5 |
| Gobierno Nacional | 4 | 34 | 754,1 | 63 | 107 | 64,8 |
| Gobierno Regional | 10 | 25 | 140,4 | 415 | 131 | -69,5 |
| Gobiernos locales | 50 | 81 | 58,9 | 399 | 492 | 19,4 |
| Otros gastos de capital ^{5/} | 0 | 67 | 6/ | 7 | 111 | 6/ |
| III. GASTO NO FINANCIERO TOTAL (I+II) | 339 | 457 | 31,1 | 3 183 | 3 194 | -2,8 |
| <i>Gobierno Nacional</i> | <i>118</i> | <i>163</i> | <i>33,9</i> | <i>1 057</i> | <i>1 184</i> | <i>8,4</i> |
| <i>Gobierno Regional</i> | <i>126</i> | <i>172</i> | <i>32,2</i> | <i>1 343</i> | <i>1 151</i> | <i>-17,0</i> |
| <i>Gobiernos locales</i> | <i>94</i> | <i>122</i> | <i>26,2</i> | <i>783</i> | <i>859</i> | <i>6,2</i> |

1/ Información actualizada al 30 de setiembre de 2017.

2/ Considera las transferencias intergubernamentales del Gobierno Nacional.

3/ Incluye el pago de pensiones, donaciones, transferencias y otros gastos corrientes.

4/ Considera el gasto en Defensa e Interior.

5/ Incluye donaciones y transferencias.

6/ Variación porcentual mayor a 1 000.

Fuente: Ministerio de Economía y Finanzas (MEF).

Elaboración: BCRP, Sucursal Trujillo. Departamento de Estudios Económicos.

- En cuanto al **avance de la inversión pública**, lo ejecutado a setiembre representa el 38,3 por ciento del PIM. Los gobiernos locales registran un avance de 46,6 por ciento, seguido por el Gobierno Nacional (40,9 por ciento) y por el Gobierno Regional (22,2 por ciento).

GRÁFICO N° 09
LA LIBERTAD: EVOLUCIÓN DE LA EJECUCIÓN DEL PRESUPUESTO DE INVERSIONES
 (Variación % real)

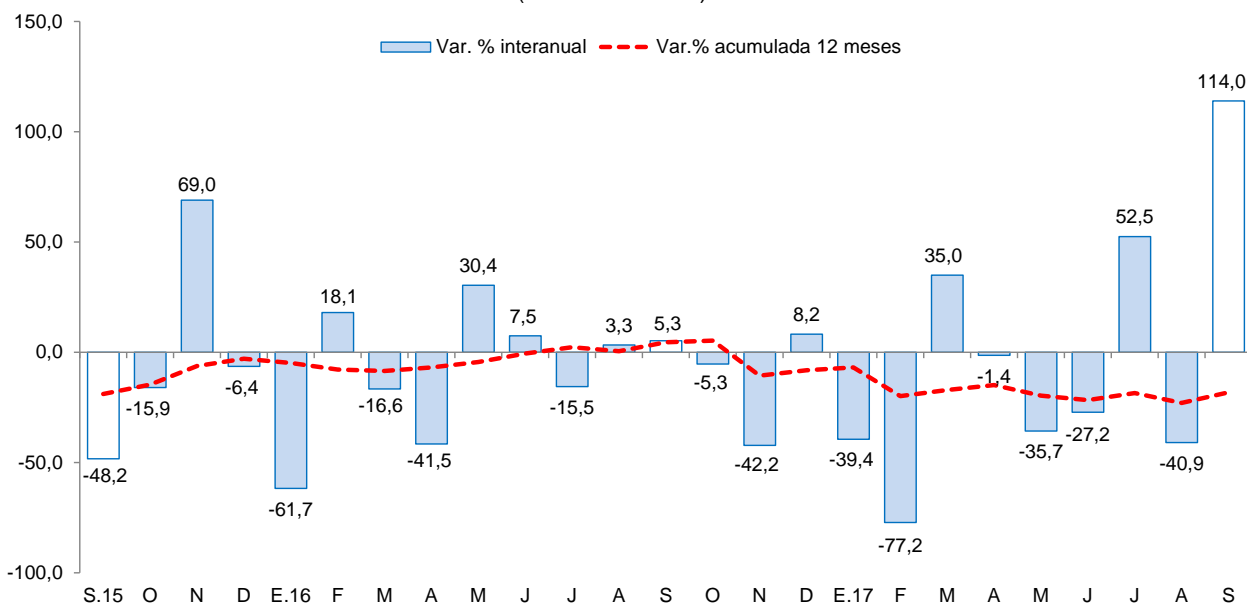

Fuente: Ministerio de Economía y Finanzas (MEF).

- Los principales proyectos ejecutados por los tres niveles de gobierno en el mes fueron:

Gobierno Nacional

- Mejoramiento de la carretera EMP. PE-3N (Laguna Sausacocha) – Puente Pallar – Chagual – Tayabamba – Puente Huacrachuco y Los Ramales Puente Pallar – Calear y Tayabamba – Quiches – EMP. PE-12A (Dv. Sihuas) por niveles de servicio (S/ 25,9 millones).
- Concesiones viales (S/ 1,3 millones).
- Construcción del malecón turístico del puerto Malabrigo – distrito de Rázuri – provincia de Ascope (S/ 1,2 millones).

Gobierno Regional

- Fortalecimiento de la capacidad resolutive para atención integral de salud del hospital César Vallejo Mendoza como establecimiento de salud de categoría II-1 en la provincia de Santiago de Chuco (S/ 8,2 millones).
- Proyecto Chavimochic tercera etapa (S/ 5,4 millones).
- Mejoramiento de la carretera Simbal – La Cuesta – Paranday – San Ignacio – Sinsicap – Collambay – Simbal (S/ 2,3 millones).

Gobiernos locales

- Mejoramiento del servicio educativo de los niveles primaria y secundaria en la I.E. N° 80081 Julio Gutierrez Solari en el C.P. El Milagro sector P.I. – distrito de Huanchaco – provincia de Trujillo (S/ 4,1 millones).
- Mejoramiento y ampliación del sistema de agua potable y saneamiento en las localidades de Rodeopampa, Shayapuayco, Cushuro y Chungal Majada Alto – distrito de Marcabal – provincia de Sánchez Carrión (S/ 3,3 millones).
- Mejoramiento del servicio de educación primaria y secundaria en la I.E. N° 80129 César A. Vallejo II etapa – provincia de Sánchez Carrión (S/ 2,3 millones).



V. ANEXOS



ANEXO 1

LA LIBERTAD: PRODUCCIÓN AGROPECUARIA ^{1/} (T.m.)

| PRODUCTOS | 2016 | | | | 2017 | | | | | | | | PRODUCTOS | |
|--------------------------------|---------|---------|---------|---------|---------|---------|---------|---------|---------|---------|---------|---------|-----------|--------------------------------|
| | SET | OCT | NOV | DIC | ENE | FEB | MAR | ABR | MAY | JUN | JUL | AGO | | SET |
| AGRÍCOLA | | | | | | | | | | | | | | AGRÍCOLA |
| Alcachofa | 6 889 | 6 718 | 2 855 | 326 | 0 | 0 | 0 | 0 | 0 | 0 | 0 | 1 314 | 3 895 | Alcachofa |
| Alfalfa | 20 153 | 21 384 | 21 808 | 24 920 | 15 953 | 17 892 | 18 062 | 16 906 | 15 465 | 16 144 | 17 776 | 17 144 | 19 492 | Alfalfa |
| Arándano | 3 310 | 4 860 | 5 643 | 3 282 | 1 811 | 533 | 192 | 4 | 55 | 22 | 30 | 4 078 | 3 420 | Arándano |
| Arroz cáscara | 0 | 0 | 0 | 615 | 1 625 | 3 612 | 3 345 | 5 944 | 49 056 | 133 197 | 10 079 | 0 | 0 | Arroz cáscara |
| Arveja grano seco | 1 052 | 52 | 0 | 0 | 0 | 0 | 0 | 0 | 0 | 629 | 4 591 | 3 879 | 846 | Arveja grano seco |
| Caña de azúcar | 492 924 | 512 162 | 530 217 | 533 893 | 409 193 | 320 408 | 101 343 | 228 944 | 258 142 | 259 915 | 448 737 | 511 434 | 461 045 | Caña de azúcar |
| Cebada grano | 3 667 | 104 | 0 | 0 | 0 | 0 | 0 | 0 | 0 | 2 312 | 18 391 | 26 908 | 8 150 | Cebada grano |
| Espárrago | 13 629 | 15 069 | 16 980 | 13 786 | 12 433 | 16 374 | 14 455 | 13 540 | 12 474 | 12 036 | 10 865 | 10 920 | 13 174 | Espárrago |
| Maíz amarillo duro | 9 473 | 18 475 | 8 739 | 5 411 | 5 511 | 4 608 | 5 287 | 5 391 | 7 655 | 30 422 | 12 225 | 9 697 | 3 810 | Maíz amarillo duro |
| Maíz amiláceo | 43 | 0 | 0 | 0 | 0 | 67 | 35 | 190 | 1 230 | 7 397 | 9 643 | 3 600 | 283 | Maíz amiláceo |
| Maíz chala | 17 102 | 16 319 | 14 258 | 12 458 | 13 431 | 10 735 | 14 263 | 17 101 | 18 697 | 12 580 | 8 096 | 7 054 | 12 420 | Maíz chala |
| Palta | 8 110 | 4 199 | 3 695 | 3 096 | 1 046 | 1 325 | 13 731 | 20 700 | 45 551 | 58 870 | 17 392 | 14 453 | 9 188 | Palta |
| Papa | 12 230 | 17 299 | 31 149 | 30 856 | 26 820 | 40 785 | 67 567 | 70 883 | 67 239 | 50 540 | 23 509 | 6 057 | 8 261 | Papa |
| Páprika | 75 | 116 | 65 | 98 | 179 | 231 | 171 | 219 | 152 | 162 | 99 | 144 | 105 | Páprika |
| Trigo | 3 358 | 0 | 0 | 0 | 0 | 0 | 0 | 0 | 0 | 4 852 | 20 594 | 27 105 | 7 943 | Trigo |
| Uva | 3 644 | 4 177 | 4 887 | 4 560 | 5 237 | 5 009 | 4 823 | 3 708 | 3 484 | 3 082 | 3 090 | 3 700 | 3 764 | Uva |
| Otros agrícolas | | | | | | | | | | | | | | Otros agrícolas |
| AjÍ | 423 | 509 | 635 | 611 | 843 | 494 | 265 | 359 | 500 | 216 | 343 | 234 | 372 | AjÍ |
| Cebolla | 1 891 | 2 671 | 916 | 1 516 | 1 607 | 827 | 241 | 406 | 1 653 | 799 | 2 667 | 1 924 | 5 228 | Cebolla |
| Frijol grano seco | 147 | 91 | 87 | 86 | 108 | 28 | 95 | 278 | 497 | 773 | 630 | 244 | 469 | Frijol grano seco |
| Haba grano seco | 202 | 0 | 0 | 0 | 0 | 0 | 0 | 0 | 44 | 971 | 2 004 | 1 312 | 579 | Haba grano seco |
| Maíz choclo | 144 | 258 | 372 | 225 | 278 | 342 | 308 | 1 743 | 3 340 | 2 267 | 786 | 96 | 120 | Maíz choclo |
| Pepinillo | 1 071 | 1 000 | 1 095 | 1 539 | 1 880 | 349 | 1 569 | 829 | 761 | 292 | 369 | 774 | 561 | Pepinillo |
| Piña | 1 573 | 1 423 | 1 659 | 1 608 | 2 871 | 3 109 | 2 843 | 2 227 | 1 759 | 478 | 1 660 | 1 697 | 1 608 | Piña |
| Tarhui o chocho | 1 678 | 1 323 | 46 | 39 | 0 | 0 | 0 | 0 | 0 | 3 | 2 | 479 | 782 | Tarhui o chocho |
| Yuca | 1 024 | 1 682 | 1 572 | 1 514 | 1 265 | 1 434 | 1 140 | 832 | 913 | 1 394 | 1 545 | 1 087 | 1 177 | Yuca |
| Zapallo | 1 176 | 1 650 | 999 | 1 372 | 1 780 | 1 373 | 871 | 1 105 | 1 462 | 1 247 | 607 | 544 | 754 | Zapallo |
| PECUARIO | | | | | | | | | | | | | | PECUARIO |
| Carne de ave ^{2/} | 23 424 | 24 163 | 22 597 | 24 549 | 20 658 | 21 375 | 21 604 | 22 412 | 17 944 | 21 965 | 25 287 | 24 421 | 24 655 | Carne de ave ^{2/} |
| Carne de ovino ^{2/} | 195 | 203 | 201 | 211 | 188 | 194 | 193 | 202 | 208 | 215 | 204 | 202 | 197 | Carne de ovino ^{2/} |
| Carne de porcino ^{2/} | 1 249 | 1 247 | 1 182 | 1 229 | 1 452 | 1 366 | 1 358 | 1 322 | 1 388 | 1 411 | 1 552 | 1 522 | 1 402 | Carne de porcino ^{2/} |
| Carne de vacuno ^{2/} | 615 | 635 | 597 | 597 | 624 | 621 | 618 | 624 | 612 | 624 | 681 | 701 | 659 | Carne de vacuno ^{2/} |
| Huevo | 5 616 | 5 638 | 5 698 | 6 001 | 5 960 | 5 864 | 5 869 | 5 879 | 5 832 | 5 733 | 5 688 | 5 474 | 5 471 | Huevo |
| Leche | 11 482 | 11 067 | 11 076 | 11 037 | 10 198 | 10 100 | 10 102 | 10 721 | 10 686 | 11 172 | 11 645 | 11 773 | 11 848 | Leche |

1 / Cifras preliminares.

2/ Peso neto.

Fuente: MINAGRI.

Elaboración: BCRP. Sucursal Trujillo. Departamento de Estudios Económicos.



ANEXO 2

LA LIBERTAD: PRODUCCIÓN PESQUERA ^{1/}
(T.m.)

| | 2016 | | | | 2017 | | | | | | | | | |
|-------------------------------|------------|------------|----------------|----------------|----------------|------------|------------|---------------|----------------|----------------|---------------|------------|------------|-------------------------------|
| | SET | OCT | NOV | DIC | ENE | FEB | MAR | ABR | MAY | JUN | JUL | AGO | | SET |
| Consumo humano directo | 352 | 501 | 507 | 729 | 1 529 | 922 | 840 | 1 002 | 411 | 328 | 515 | 374 | 494 | Consumo humano directo |
| 1. Fresco | 352 | 501 | 507 | 729 | 1 529 | 922 | 840 | 1 002 | 411 | 328 | 515 | 374 | 494 | 1. Fresco |
| 2. Congelado | 0 | 0 | 0 | 0 | 0 | 0 | 0 | 0 | 0 | 0 | 0 | 0 | 0 | 2. Congelado |
| 3. Conservas | 0 | 0 | 0 | 0 | 0 | 0 | 0 | 0 | 0 | 0 | 0 | 0 | 0 | 3. Conservas |
| Consumo industrial | 0 | 0 | 140 114 | 230 754 | 110 385 | 0 | 0 | 55 050 | 269 696 | 199 513 | 43 058 | 0 | 0 | Consumo industrial |
| 1. Anchoveta | 0 | 0 | 140 114 | 230 754 | 110 385 | 0 | 0 | 55 050 | 269 696 | 199 513 | 43 058 | 0 | 0 | 1. Anchoveta |

^{1/} Cifras preliminares.

Fuente: Ministerio de Producción.

Elaboración: BCRP. Sucursal Trujillo. Departamento de Estudios Económicos.



ANEXO 3

LA LIBERTAD: PRODUCCIÓN MINERA ^{1/}

| PRODUCTOS | 2016 | | | | 2017 | | | | | | | | | PRODUCTOS |
|-------------------------|---------|---------|---------|---------|---------|---------|---------|---------|---------|---------|---------|---------|---------|-------------------------|
| | SET | OCT | NOV | DIC | ENE | FEB | MAR | ABR | MAY | JUN | JUL | AGO | SET | |
| MINERÍA METÁLICA | | | | | | | | | | | | | | MINERÍA METÁLICA |
| Cobre (TMF) | 178 | 150 | 166 | 175 | 158 | 101 | 166 | 145 | 126 | 104 | 88 | 74 | 100 | Cobre (TMF) |
| Oro (Onzas troy) | 119 818 | 108 178 | 130 325 | 128 819 | 102 794 | 102 993 | 109 933 | 113 240 | 119 994 | 114 472 | 116 179 | 129 252 | 113 647 | Oro (Onzas troy) |
| Plata (Onzas troy) | 170 780 | 160 389 | 183 786 | 169 749 | 156 592 | 146 572 | 154 347 | 144 091 | 151 468 | 148 121 | 138 265 | 150 004 | 147 421 | Plata (Onzas troy) |
| Plomo (TMF) | 117 | 112 | 98 | 102 | 68 | 55 | 88 | 68 | 77 | 62 | 53 | 28 | 16 | Plomo (TMF) |
| Zinc (TMF) | 195 | 162 | 150 | 185 | 201 | 100 | 198 | 169 | 216 | 198 | 137 | 63 | 52 | Zinc (TMF) |

^{1/} Cifras preliminares.

Fuente: MINEM.

Elaboración: BCRP, Sucursal Trujillo. Departamento de Estudios Económicos.



ANEXO 4

LA LIBERTAD: PRODUCCIÓN MANUFACTURERA ^{1/}
(Índice 1994 =100)

| DESCRIPCION | 2016 | | | | 2017 | | | | | | | | | DESCRIPCION |
|-------------------------------------|------------|------------|------------|------------|------------|------------|------------|------------|------------|------------|------------|------------|------------|-------------------------------------|
| | SET | OCT | NOV | DIC | ENE | FEB | MAR | ABR | MAY | JUN | JUL | AGO | SET | |
| MANUFACTURA PRIMARIA | 336 | 278 | 419 | 515 | 398 | 252 | 96 | 243 | 438 | 310 | 285 | 309 | 290 | MANUFACTURA PRIMARIA |
| 1511 PRODUCTOS CARNICOS | 232 | 211 | 222 | 203 | 206 | 261 | 191 | 233 | 219 | 200 | 201 | 221 | 226 | 1511 PRODUCTOS CARNICOS |
| 1512-15 HARINA Y ACEITE DE PESCADO | 0 | 0 | 625 | 1030 | 488 | 0 | 0 | 239 | 1151 | 865 | 184 | 0 | 0 | 1512-15 HARINA Y ACEITE DE PESCADO |
| 1542 AZUCAR | 441 | 363 | 375 | 391 | 387 | 324 | 116 | 245 | 250 | 159 | 321 | 405 | 379 | 1542 AZUCAR |
| MANUFACTURA NO PRIMARIA | 319 | 318 | 306 | 298 | 318 | 309 | 244 | 248 | 266 | 258 | 234 | 276 | 293 | MANUFACTURA NO PRIMARIA |
| 1513 CONSERVACION FRUTAS/HORTALIZAS | 837 | 847 | 723 | 744 | 1049 | 973 | 432 | 465 | 524 | 484 | 303 | 547 | 776 | 1513 CONSERVACION FRUTAS/HORTALIZAS |
| 1520 PRODUCTOS LACTEOS | 133 | 147 | 172 | 188 | 252 | 212 | 209 | 242 | 301 | 219 | 201 | 286 | 284 | 1520 PRODUCTOS LACTEOS |
| 1531 PRODUCTOS DE MOLINERIA | 58 | 48 | 48 | 30 | 41 | 50 | 50 | 56 | 25 | 52 | 47 | 53 | 63 | 1531 PRODUCTOS DE MOLINERIA |
| 1533 ALIMENTOS PARA ANIMALES | 666 | 658 | 668 | 705 | 651 | 646 | 664 | 697 | 711 | 705 | 692 | 694 | 675 | 1533 ALIMENTOS PARA ANIMALES |
| 1541 PRODUCTOS DE PANADERIA | 180 | 164 | 140 | 71 | 139 | 155 | 106 | 161 | 191 | 167 | 167 | 170 | 159 | 1541 PRODUCTOS DE PANADERIA |
| 1543 ELABORACION DE CHOCOLATE | 559 | 363 | 869 | 471 | 38 | 13 | 26 | 115 | 153 | 163 | 153 | 160 | 377 | 1543 ELABORACION DE CHOCOLATE |
| 1551 BEBIDAS ALCOHOLICAS | 285 | 285 | 348 | 348 | 280 | 247 | 136 | 201 | 308 | 204 | 261 | 301 | 285 | 1551 BEBIDAS ALCOHOLICAS |
| 1554 BEBIDAS GASEOSAS | 843 | 902 | 1045 | 1158 | 1024 | 1108 | 1033 | 1029 | 912 | 697 | 699 | 925 | 746 | 1554 BEBIDAS GASEOSAS |
| 1711 HILADOS DE ALGODÓN | 142 | 151 | 142 | 145 | 151 | 136 | 158 | 155 | 140 | 165 | 163 | 185 | 163 | 1711 HILADOS DE ALGODÓN |
| 1911 CUERO | 17 | 21 | 14 | 14 | 14 | 23 | 14 | 18 | 18 | 12 | 14 | 16 | 15 | 1911 CUERO |
| 1920 CALZADO | 212 | 226 | 197 | 134 | 183 | 228 | 220 | 205 | 368 | 310 | 308 | 361 | 211 | 1920 CALZADO |
| 2021 TABLEROS AGLOMERADOS | 1043 | 717 | 387 | 0 | 0 | 0 | 0 | 0 | 0 | 0 | 0 | 0 | 0 | 2021 TABLEROS AGLOMERADOS |
| 2101 PAPEL Y CARTON | 302 | 328 | 314 | 301 | 282 | 220 | 177 | 48 | 0 | 262 | 158 | 207 | 311 | 2101 PAPEL Y CARTON |
| 2212 EDICION DE PERIODICOS | 122 | 121 | 116 | 115 | 122 | 118 | 121 | 112 | 110 | 102 | 109 | 106 | 111 | 2212 EDICION DE PERIODICOS |
| 2520 PRODUCTOS DE PLASTICO | 478 | 491 | 478 | 478 | 367 | 387 | 357 | 377 | 524 | 459 | 398 | 435 | 447 | 2520 PRODUCTOS DE PLASTICO |
| 2694 CEMENTO | 159 | 158 | 160 | 163 | 166 | 149 | 160 | 122 | 167 | 172 | 170 | 157 | 175 | 2694 CEMENTO |
| 3420 CARROCERIAS | 169 | 243 | 201 | 90 | 116 | 132 | 90 | 174 | 185 | 174 | 169 | 143 | 153 | 3420 CARROCERIAS |
| TOTAL | 324 | 306 | 342 | 366 | 343 | 291 | 197 | 247 | 320 | 274 | 250 | 286 | 292 | TOTAL |

^{1/} Cifras preliminares.

Fuente: Gerencia Regional de Agricultura, Ministerio de la Producción y Empresas.
Elaboración: BCRP, Sucursal Trujillo, Departamento de Estudios Económicos.



ANEXO 5

LA LIBERTAD: PRODUCCIÓN MANUFACTURERA ^{1/}
(Variación porcentual)

| DESCRIPCION | 2016 | | | | 2017 | | | | | | | | DESCRIPCION | |
|------------------------------------|--------------|--------------|--------------|--------------|-------------|-------------|--------------|--------------|--------------|-------------|--------------|-------------|--------------|------------------------------------|
| | SET | OCT | NOV | DIC | ENE | FEB | MAR | ABR | MAY | JUN | JUL | AGO | | SET |
| MANUFACTURA PRIMARIA | 28,2 | -25,1 | 38,6 | 29,7 | 13,0 | 0,2 | -41,9 | 106,8 | 190,7 | 23,8 | -27,7 | 1,0 | -13,7 | MANUFACTURA PRIMARIA |
| 1511 PRODUCTOS CARNICOS | 0,7 | -11,0 | 50,4 | 6,1 | 7,6 | 39,9 | 0,0 | 3,3 | 2,5 | -7,5 | -9,8 | -10,1 | -2,4 | 1511 PRODUCTOS CARNICOS |
| 1512-15 HARINA Y ACEITE DE PESCADO | - | - | 17683,8 | 443,6 | 162,9 | - | - | - | - | 4609,1 | 31,5 | #DIV/0! | #DIV/0! | 1512-15 HARINA Y ACEITE DE PESCADO |
| 1542 AZÚCAR | 29,6 | -25,7 | -6,2 | -17,1 | -6,2 | -1,6 | -44,9 | 71,6 | 32,5 | -50,1 | -33,2 | 1,6 | -14,2 | 1542 AZÚCAR |
| MANUFACTURA NO PRIMARIA | -10,9 | -7,2 | -11,6 | -10,1 | -5,1 | -8,7 | -13,1 | -13,5 | 1,6 | -2,1 | -12,6 | -6,6 | -8,1 | MANUFACTURA NO PRIMARIA |
| 1513 CONSERVACION FRUTAS/HORTALZAS | 11,5 | 4,9 | -5,9 | 17,5 | 36,0 | 18,3 | 8,9 | 26,2 | 49,1 | 33,9 | -12,6 | 7,4 | -7,2 | 1513 CONSERVACION FRUTAS/HORTALZAS |
| 1520 PRODUCTOS LACTEOS | 46,9 | 21,7 | 89,9 | 83,3 | 205,9 | 89,3 | 354,4 | 63,9 | 137,4 | 94,6 | 318,3 | 87,5 | 114,2 | 1520 PRODUCTOS LACTEOS |
| 1531 PRODUCTOS DE MOLINERIA | -61,1 | -54,0 | -69,9 | -72,1 | -65,5 | -58,9 | -59,0 | -63,4 | -77,5 | -63,5 | -63,6 | -53,5 | 9,6 | 1531 PRODUCTOS DE MOLINERIA |
| 1533 ALIMENTOS PARA ANIMALES | 8,3 | 6,6 | 6,4 | 11,6 | 2,5 | 2,8 | 3,5 | 7,9 | 6,0 | 7,1 | 6,5 | 2,6 | 1,2 | 1533 ALIMENTOS PARA ANIMALES |
| 1541 PRODUCTOS DE PANADERIA | -28,3 | -30,2 | -33,3 | -61,6 | -31,4 | -11,0 | -54,4 | -44,2 | -28,1 | -38,5 | -34,3 | -19,9 | -11,9 | 1541 PRODUCTOS DE PANADERIA |
| 1543 ELABORACION DE CHOCOLATE | 80,9 | -49,2 | 44,2 | -25,1 | 5,4 | -5,9 | -52,7 | 7,6 | 8,2 | -12,5 | -19,3 | -35,8 | -32,7 | 1543 ELABORACION DE CHOCOLATE |
| 1551 BEBIDAS ALCOHOLICAS | -4,6 | -10,9 | 2,3 | 5,4 | 11,0 | 112,0 | 13,6 | 41,1 | 23,0 | -24,9 | -16,9 | -15,6 | 0,2 | 1551 BEBIDAS ALCOHOLICAS |
| 1554 BEBIDAS GASEOSAS | -23,7 | -20,7 | 1,9 | 1,1 | -15,6 | -9,8 | -1,7 | -11,3 | 2,3 | -0,5 | -3,1 | 22,4 | -11,5 | 1554 BEBIDAS GASEOSAS |
| 1711 HILADOS DE ALGODÓN | -6,5 | 8,3 | -8,6 | -3,5 | 23,4 | 10,5 | 52,1 | 27,3 | 27,5 | 58,0 | 55,0 | 41,1 | 14,6 | 1711 HILADOS DE ALGODÓN |
| 1911 CUERO | -33,2 | -22,4 | -38,6 | -48,6 | -47,8 | -6,6 | -18,8 | -15,9 | 22,6 | -44,2 | -11,3 | -14,1 | -13,6 | 1911 CUERO |
| 1920 CALZADO | 15,8 | 61,8 | 75,2 | -37,2 | 67,6 | 2,6 | 10,2 | 9,9 | 151,8 | 61,8 | 149,6 | 84,4 | -0,5 | 1920 CALZADO |
| 2021 TABLEROS AGLOMERADOS | 25,8 | -20,6 | -48,2 | -100,0 | -100,0 | -100,0 | -100,0 | -100,0 | -100,0 | -100,0 | -100,0 | -100,0 | -100,0 | 2021 TABLEROS AGLOMERADOS |
| 2101 PAPEL Y CARTON | 2,9 | 2184,7 | 25,4 | -8,3 | 67,6 | -28,6 | -48,0 | -71,0 | - | 26,5 | -39,4 | -34,3 | 2,7 | 2101 PAPEL Y CARTON |
| 2212 EDICION DE PERIODICOS | -2,7 | -6,6 | 0,4 | -3,7 | -3,6 | 0,0 | 0,5 | -10,1 | -9,0 | -17,3 | -17,6 | -19,4 | -9,6 | 2212 EDICION DE PERIODICOS |
| 2520 PRODUCTOS DE PLASTICO | 17,5 | 26,7 | 8,5 | 32,8 | -21,6 | -12,0 | -9,0 | -17,4 | 12,0 | 11,7 | -21,7 | -9,3 | -6,6 | 2520 PRODUCTOS DE PLASTICO |
| 2694 CEMENTO | -49,6 | -44,3 | -43,9 | -38,1 | -35,3 | -32,5 | -5,6 | -30,7 | 7,7 | 10,9 | 13,5 | -4,2 | 10,0 | 2694 CEMENTO |
| 3420 CARROCERIAS | -5,9 | 7,0 | 26,7 | -45,2 | 4,8 | -37,5 | -56,4 | 3,1 | 9,4 | 22,2 | 10,3 | 22,7 | -9,4 | 3420 CARROCERIAS |
| TOTAL | -1,1 | -13,2 | 2,7 | 4,0 | 0,8 | -6,4 | -19,2 | 5,5 | 41,0 | 5,8 | -18,7 | -4,1 | -9,9 | TOTAL |

1 / Cifras preliminares.

2/ Variación superior a 1 000 por ciento.

Fuente: Gerencia Regional de Agricultura, Ministerio de la Producción y Empresas.

Elaboración: BCRP, Sucursal Trujillo. Departamento de Estudios Económicos.



ANEXO 6

LA LIBERTAD: EXPORTACIONES POR TIPO DE PRODUCTO ^{1/}
(Valores FOB en millones de US\$)

| TIPO | 2016 | | | | 2017 | | | | | | | | | TIPO |
|-----------------------------------|------------|------------|------------|------------|------------|------------|------------|------------|------------|------------|------------|------------|------------|-----------------------------------|
| | SET | OCT | NOV | DIC | ENE | FEB | MAR | ABR | MAY | JUN | JUL | AGO | SET | |
| Productos tradicionales | 157 | 176 | 154 | 192 | 155 | 172 | 160 | 147 | 129 | 216 | 156 | 183 | 194 | Productos tradicionales |
| Pesqueros | 1 | 0 | 0 | 20 | 25 | 14 | 9 | 10 | 5 | 32 | 30 | 16 | 7 | Pesqueros |
| Agrícolas | 0 | 38 | 0 | 0 | 6 | 13 | 0 | 0 | 0 | 0 | 0 | 0 | 1 | Agrícolas |
| Mineros | 155 | 138 | 153 | 172 | 124 | 145 | 152 | 137 | 124 | 184 | 126 | 167 | 186 | Mineros |
| Productos no tradicionales | 91 | 114 | 105 | 99 | 59 | 35 | 35 | 48 | 126 | 116 | 115 | 117 | 116 | Productos no tradicionales |
| Agropecuarios | 89 | 108 | 102 | 93 | 55 | 32 | 33 | 45 | 122 | 109 | 111 | 107 | 115 | Agropecuarios |
| Textiles | 0 | 0 | 0 | 0 | 0 | 0 | 0 | 0 | 0 | 0 | 0 | 0 | 0 | Textiles |
| Maderas y papeles | 0 | 0 | 0 | 0 | 0 | 0 | 0 | 0 | 0 | 0 | 0 | 0 | 0 | Maderas y papeles |
| Químicos | 0 | 4 | 2 | 3 | 1 | 2 | 1 | 0 | 1 | 3 | 2 | 1 | 0 | Químicos |
| Productos mineros no metálicos | 0 | 1 | 0 | 3 | 2 | 0 | 1 | 1 | 3 | 2 | 1 | 5 | 1 | Productos mineros no metálicos |
| Sidero - metalúrgico y joyería | 0 | 0 | 0 | 0 | 0 | 0 | 0 | 0 | 0 | 0 | 0 | 0 | 0 | Sidero - metalúrgico y joyería |
| Otros | 1 | 1 | 1 | 1 | 1 | 1 | 0 | 1 | 0 | 1 | 2 | 4 | 0 | Otros |
| Otros 2/ | 0 | 0 | 0 | 0 | 0 | 0 | 0 | 0 | 0 | 0 | 0 | 0 | 0 | Otros 2/ |
| TOTAL | 247 | 290 | 259 | 291 | 214 | 207 | 196 | 195 | 255 | 332 | 271 | 301 | 310 | TOTAL |

1/ Cifras preliminares.

2/ Comprende la venta de combustibles y alimentos a naves extranjeras y la reparación de bienes de capital.

Fuente: SUNAT.

Elaboración: BCRP. Sucursal Trujillo. Departamento de Estudios Económicos.



ANEXO 7

LA LIBERTAD: EXPORTACIONES NO TRADICIONALES AGROPECUARIOS ^{1/}
(Valores FOB en millones de US\$)

| TIPO | 2016 | | | | 2017 | | | | | | | | | | TIPO |
|--|-----------|------------|------------|-----------|-----------|-----------|-----------|-----------|------------|------------|------------|------------|------------|--|------|
| | SET | OCT | NOV | DIC | ENE | FEB | MAR | ABR | MAY | JUN | JUL | AGO | SET | | |
| LEGUMBRES | 33 | 40 | 44 | 51 | 34 | 20 | 19 | 14 | 19 | 17 | 29 | 25 | 34 | LEGUMBRES | |
| Alcachofas en conserva | 6 | 12 | 11 | 12 | 5 | 3 | 2 | 2 | 2 | 1 | 2 | 2 | 5 | Alcachofas en conserva | |
| Espárragos congelados | 0 | 0 | 0 | 0 | 0 | 0 | 0 | 0 | 0 | 0 | 0 | 0 | 0 | Espárragos congelados | |
| Espárragos en conserva | 8 | 8 | 9 | 10 | 8 | 6 | 8 | 5 | 7 | 5 | 7 | 5 | 4 | Espárragos en conserva | |
| Espárragos frescos | 10 | 9 | 12 | 17 | 14 | 7 | 4 | 2 | 6 | 6 | 16 | 14 | 15 | Espárragos frescos | |
| Pimientos en conserva | 3 | 4 | 5 | 4 | 3 | 2 | 2 | 3 | 2 | 1 | 2 | 2 | 4 | Pimientos en conserva | |
| Resto de legumbres 2/ | 6 | 7 | 7 | 8 | 5 | 3 | 3 | 3 | 3 | 3 | 3 | 4 | 6 | Resto de legumbres 2/ | |
| FRUTAS | 44 | 57 | 48 | 32 | 12 | 7 | 5 | 19 | 86 | 79 | 70 | 69 | 69 | FRUTAS | |
| Arándanos 3/ | 41 | 53 | 40 | 22 | 9 | 3 | 1 | 0 | 0 | 0 | 2 | 24 | 64 | Arándanos 3/ | |
| Aguacates (paltas) | 0 | 0 | 0 | 0 | 0 | 1 | 1 | 17 | 83 | 75 | 62 | 36 | 0 | Aguacates (paltas) | |
| Mangos | 0 | 0 | 0 | 1 | 2 | 2 | 2 | 2 | 1 | 0 | 0 | 0 | 0 | Mangos | |
| Uvas frescas | 0 | 3 | 8 | 9 | 1 | 0 | 0 | 0 | 0 | 0 | 0 | 0 | 0 | Uvas frescas | |
| Resto de frutas 4/ | 44 | 55 | 40 | 22 | 10 | 5 | 3 | 18 | 85 | 78 | 70 | 69 | 69 | Resto de frutas 4/ | |
| PRODUCTOS VEGETALES DIVERSOS | 9 | 9 | 7 | 7 | 7 | 4 | 8 | 10 | 15 | 12 | 10 | 11 | 9 | PRODUCTOS VEGETALES DIVERSOS | |
| Alimentos para animales | 9 | 8 | 7 | 7 | 7 | 4 | 8 | 10 | 15 | 12 | 10 | 11 | 9 | Alimentos para animales | |
| Resto de Productos vegetales diversos 5/ | 0 | 0 | 0 | 0 | 0 | 0 | 0 | 0 | 0 | 0 | 0 | 0 | 0 | Resto de Productos vegetales diversos 5/ | |
| OTROS 6/ | 2 | 2 | 2 | 2 | 2 | 1 | 1 | 1 | 2 | 2 | 2 | 2 | 2 | OTROS 6/ | |
| AGROPECUARIOS | 89 | 108 | 102 | 93 | 55 | 32 | 33 | 45 | 122 | 109 | 111 | 107 | 115 | AGROPECUARIOS | |

1/ Cifras preliminares.

2/ Tomates, cebolla, frijoles y demás hortalizas.

3/ Arándanos rojos, mirtilos y demás frutos del género Vaccinium.

4/ Resto de frutas. Papayas, uvas, limones, mermeladas y mandarinas.

5/ Flores y capullos, harina de flores, tara en polvo, arbustos y matas.

6/ Té, café, cacao y esencias, cereales y sus preparaciones, y demás.

Fuente: SUNAT.

Elaboración: BCRP. Sucursal Trujillo. Departamento de Estudios Económicos.



ANEXO 8

LA LIBERTAD: IMPORTACIONES POR EL PUERTO DE SALAVERRY ^{1/}
(Valores FOB en millones de US\$)

| | 2016 | | | | 2017 | | | | | | | | | |
|--|-----------|-----------|-----------|-----------|-----------|-----------|-----------|-----------|-----------|-----------|-----------|-----------|-----------|--|
| | SET | OCT | NOV | DIC | ENE | FEB | MAR | ABR | MAY | JUN | JUL | AGO | | SET |
| I. Bienes de consumo | 0 | 0 | 0 | 12 | 0 | 11 | 14 | 0 | 0 | 0 | 12 | 11 | 0 | I. Bienes de consumo |
| II. Insumos | 24 | 33 | 30 | 24 | 36 | 25 | 43 | 38 | 33 | 28 | 36 | 23 | 37 | II. Insumos |
| Combustibles, lubricantes y conexos | 0 | 0 | 0 | 0 | 0 | 0 | 0 | 0 | 0 | 0 | 0 | 0 | 0 | Combustibles, lubricantes y conexos |
| Materias primas para la agricultura | 13 | 21 | 21 | 20 | 12 | 12 | 24 | 17 | 25 | 18 | 23 | 11 | 18 | Materias primas para la agricultura |
| Materias primas para la industria | 11 | 12 | 8 | 4 | 25 | 13 | 20 | 21 | 8 | 11 | 14 | 12 | 19 | Materias primas para la industria |
| III. Bienes de capital y materiales de construcción | 0 | 2 | 1 | 0 | 1 | 2 | 0 | 0 | 1 | 0 | 0 | 0 | 3 | III. Bienes de capital y materiales de construcción |
| Materiales de construcción | 0 | 2 | 1 | 0 | 1 | 2 | 0 | 0 | 1 | 0 | 0 | 0 | 3 | Materiales de construcción |
| Para la Agricultura | 0 | 0 | 0 | 0 | 0 | 0 | 0 | 0 | 0 | 0 | 0 | 0 | 0 | Para la Agricultura |
| Para la industria | 0 | 0 | 0 | 0 | 0 | 0 | 0 | 0 | 0 | 0 | 0 | 0 | 0 | Para la industria |
| TOTAL | 24 | 35 | 31 | 37 | 37 | 38 | 58 | 38 | 34 | 28 | 48 | 34 | 39 | TOTAL |

1/ Cifras preliminares

Fuente: SUNAT.

Elaboración: BCRP. Sucursal Trujillo. Departamento de Estudios Económicos.



ANEXO 9

LA LIBERTAD: CRÉDITO ^{1/}
(En millones de soles)

| ENTIDADES FINANCIERAS | 2016 | | | | 2017 | | | | | | | | | ENTIDADES FINANCIERAS |
|-----------------------------------|--------------|--------------|--------------|--------------|--------------|--------------|--------------|--------------|--------------|--------------|--------------|--------------|--------------|-----------------------------------|
| | SET | OCT | NOV | DIC | ENE | FEB | MAR | ABR | MAY | JUN | JUL | AGO | SET | |
| I. Banco de la Nación | 190 | 191 | 194 | 193 | 194 | 195 | 195 | 197 | 199 | 201 | 203 | 240 | 243 | I. Banco de la Nación |
| II. Agrobanco | 58 | 58 | 57 | 57 | 55 | 57 | 56 | 56 | 53 | 26 | 25 | 18 | 18 | II. Agrobanco |
| III. Banca Múltiple | 6 199 | 6 166 | 6 172 | 6 211 | 6 153 | 6 053 | 6 050 | 6 069 | 6 115 | 6 189 | 6 249 | 6 384 | 6 564 | III. Banca Múltiple |
| IV. Entidades no Bancarias | 1 304 | 1 353 | 1 379 | 1 401 | 1 404 | 1 426 | 1 421 | 1 440 | 1 469 | 1 476 | 1 485 | 1 507 | 1 527 | IV. Entidades no Bancarias |
| Cajas Municipales | 792 | 822 | 840 | 854 | 853 | 870 | 868 | 885 | 900 | 904 | 916 | 926 | 943 | Cajas Municipales |
| Cajas Rurales de Ahorro y Crédito | 29 | 30 | 31 | 31 | 32 | 32 | 31 | 31 | 32 | 31 | 32 | 32 | 32 | Cajas Rurales de Ahorro y Crédito |
| Edpymes | 24 | 24 | 25 | 26 | 27 | 27 | 28 | 29 | 31 | 31 | 31 | 32 | 33 | Edpymes |
| Financieras | 460 | 477 | 483 | 490 | 492 | 497 | 493 | 495 | 506 | 510 | 506 | 517 | 519 | Financieras |
| TOTAL | 7 751 | 7 769 | 7 802 | 7 862 | 7 806 | 7 731 | 7 723 | 7 762 | 7 836 | 7 892 | 7 961 | 8 150 | 8 353 | TOTAL |
| En M/N | 6 559 | 6 649 | 6 747 | 6 829 | 6 846 | 6 781 | 6 756 | 6 797 | 6 866 | 6 932 | 6 973 | 7 139 | 7 224 | En M/N |
| En M/E | 1 192 | 1 119 | 1 054 | 1 033 | 961 | 950 | 967 | 965 | 970 | 960 | 988 | 1 011 | 1 129 | En M/E |

1/ Cifras preliminares.

Fuente: Superintendencia de Banca, Seguros y AFP (SBS).

Elaboración: BCRP, Sucursal Trujillo. Departamento de Estudios Económicos.



ANEXO 10

LA LIBERTAD: TASA DE MOROSIDAD
(En porcentaje)

| ENTIDADES FINANCIERAS | 2016 | | | | | 2017 | | | | | | | | ENTIDADES FINANCIERAS |
|-----------------------------------|------------|------------|------------|------------|------------|------------|------------|------------|------------|------------|------------|------------|------------|-----------------------------------|
| | AGO | SET | OCT | NOV | DIC | ENE | FEB | MAR | ABR | MAY | JUN | JUL | AGO | |
| I. Banco de la Nación | 1,1 | 1,1 | 1,2 | 1,2 | 1,3 | 1,2 | 1,2 | 1,3 | 1,3 | 1,4 | 1,4 | 1,4 | 1,3 | I. Banco de la Nación |
| II. Agrobanco | 4,8 | 4,1 | 4,4 | 4,9 | 5,1 | 5,9 | 4,2 | 4,4 | 4,5 | 4,5 | 9,3 | 13,4 | 18,1 | II. Agrobanco |
| III. Banca Múltiple | 5,2 | 5,0 | 5,2 | 5,0 | 4,8 | 5,2 | 5,4 | 5,5 | 5,0 | 5,0 | 4,8 | 4,8 | 4,8 | III. Banca Múltiple |
| IV. Entidades no Bancarias | 6,2 | 6,3 | 6,2 | 6,0 | 5,5 | 5,8 | 6,0 | 6,4 | 6,2 | 5,9 | 5,5 | 5,4 | 5,5 | IV. Entidades no Bancarias |
| Cajas Municipales | 6,0 | 6,1 | 5,8 | 5,8 | 5,3 | 5,6 | 5,9 | 6,1 | 5,8 | 5,6 | 5,3 | 5,4 | 5,4 | Cajas Municipales |
| Cajas Rurales de Ahorro y Crédito | 8,3 | 7,5 | 7,5 | 7,4 | 6,0 | 6,5 | 6,8 | 6,4 | 6,4 | 6,7 | 6,7 | 6,0 | 6,1 | Cajas Rurales de Ahorro y Crédito |
| Edpymes | 7,4 | 7,2 | 8,2 | 8,1 | 7,4 | 7,7 | 7,5 | 8,1 | 9,1 | 8,5 | 7,8 | 7,1 | 8,3 | Edpymes |
| Financieras | 6,4 | 6,6 | 6,7 | 6,2 | 5,6 | 6,1 | 6,0 | 6,8 | 6,6 | 6,3 | 5,7 | 5,4 | 5,5 | Financieras |
| TOTAL | 5,3 | 5,1 | 5,2 | 5,1 | 4,8 | 5,2 | 5,4 | 5,6 | 5,1 | 5,1 | 4,8 | 4,8 | 4,8 | TOTAL |

Fuente: Superintendencia de Banca, Seguros y AFP (SBS).

Elaboración: BCRP, Sucursal Trujillo. Departamento de Estudios Económicos.



ANEXO 11

LA LIBERTAD: DEPOSITOS ^{1/}
(En millones de soles)

| INSTITUCIONES | 2016 | | | | 2017 | | | | | | | | | INSTITUCIONES |
|------------------------------------|--------------|--------------|--------------|--------------|--------------|--------------|--------------|--------------|--------------|--------------|--------------|--------------|--------------|------------------------------------|
| | SET | OCT | NOV | DIC | ENE | FEB | MAR | ABR | MAY | JUN | JUL | AGO | SET | |
| I. Banco de la Nación | 661 | 656 | 670 | 707 | 698 | 682 | 684 | 678 | 680 | 685 | 623 | 641 | 642 | I. Banco de la Nación |
| II. Banca Múltiple | 3 569 | 3 532 | 3 581 | 3 672 | 3 682 | 3 692 | 3 753 | 3 744 | 3 725 | 3 700 | 3 727 | 3 697 | 3 774 | II. Banca Múltiple |
| III. Entidades no Bancarias | 1 206 | 1 218 | 1 233 | 1 256 | 1 271 | 1 262 | 1 267 | 1 264 | 1 282 | 1 305 | 1 315 | 1 337 | 1 362 | III. Entidades no Bancarias |
| Cajas Municipales | 980 | 993 | 1 001 | 1 021 | 1 036 | 1 025 | 1 031 | 1 030 | 1 049 | 1 072 | 1 083 | 1 103 | 1 126 | Cajas Municipales |
| Cajas Rurales de Ahorro y Crédito | 14 | 14 | 14 | 15 | 15 | 15 | 15 | 15 | 15 | 15 | 15 | 16 | 17 | Cajas Rurales de Ahorro y Crédito |
| Financieras | 211 | 211 | 218 | 220 | 220 | 221 | 221 | 219 | 218 | 218 | 216 | 218 | 218 | Financieras |
| TOTAL | 5 435 | 5 406 | 5 484 | 5 636 | 5 650 | 5 635 | 5 704 | 5 686 | 5 687 | 5 690 | 5 665 | 5 674 | 5 778 | TOTAL |
| En M/N | 3 992 | 3 960 | 3 987 | 4 126 | 4 083 | 4 075 | 4 146 | 4 163 | 4 162 | 4 203 | 4 213 | 4 216 | 4 291 | En M/N |
| En M/E | 1 443 | 1 445 | 1 498 | 1 510 | 1 567 | 1 561 | 1 559 | 1 523 | 1 526 | 1 487 | 1 452 | 1 459 | 1 487 | En M/E |

^{1/} Cifras preliminares.

Fuente: Superintendencia de Banca, Seguros y AFP (SBS).

Elaboración: BCRP, Sucursal Trujillo. Departamento de Estudios Económicos.



ANEXO 12

LA LIBERTAD: INGRESOS RECAUDADOS POR EL GOBIERNO CENTRAL ^{1/}
(En millones de soles)

| RUBROS | 2016 | | | | 2017 | | | | | | | | | RUBROS |
|--|------------|------------|------------|------------|------------|------------|------------|------------|------------|------------|------------|------------|------------|--|
| | SET | OCT | NOV | DIC | ENE | FEB | MAR | ABR | MAY | JUN | JUL | AGO | SET | |
| I. INGRESOS TRIBUTARIOS | 147 | 141 | 147 | 150 | 145 | 122 | 139 | 115 | 111 | 103 | 141 | 182 | 147 | I. INGRESOS TRIBUTARIOS |
| 1. Impuestos a la Renta | 50 | 48 | 51 | 48 | 57 | 44 | 56 | 44 | 43 | 37 | 70 | 52 | 48 | 1. Impuestos a los Ingresos |
| - Personas Naturales | 13 | 13 | 13 | 14 | 19 | 13 | 11 | 19 | 13 | 11 | 13 | 15 | 14 | - Personas Naturales |
| - Personas Jurídicas | 30 | 34 | 37 | 34 | 38 | 31 | 23 | 21 | 20 | 18 | 23 | 31 | 32 | - Personas Jurídicas |
| - Regularización | 7 | 1 | 1 | 0 | 0 | 1 | 22 | 3 | 10 | 7 | 34 | 6 | 1 | - Regularización |
| 2. Impuestos a la Importación | 3 | 3 | 2 | 1 | 0 | 0 | 2 | 3 | 2 | 2 | 1 | 14 | 3 | 2. Impuestos a la Importación |
| 3. Impuestos General a las Ventas | 76 | 74 | 75 | 85 | 79 | 71 | 70 | 57 | 51 | 53 | 59 | 97 | 75 | 3. Impuestos General a las Ventas |
| - Operaciones Internas | 58 | 61 | 58 | 63 | 62 | 51 | 37 | 45 | 36 | 36 | 45 | 58 | 58 | - Operaciones Internas |
| - Operaciones Externas | 19 | 13 | 17 | 22 | 17 | 20 | 33 | 12 | 15 | 16 | 14 | 38 | 17 | - Operaciones Externas |
| 4. Impuestos Selectivo al Consumo | 3 | 3 | 3 | 3 | 3 | 3 | 2 | 3 | 3 | 0 | 0 | 1 | 7 | 4. Impuestos Selectivo al Consumo |
| 5. Otros Ingresos Tributarios | 13 | 13 | 16 | 13 | 6 | 4 | 9 | 9 | 13 | 11 | 11 | 19 | 15 | 5. Otros Ingresos Tributarios |
| II. INGRESOS NO TRIBUTARIOS | 2 | 2 | 2 | 2 | 1 | 2 | 0 | 0 | 0 | 0 | 3 | 4 | 1 | II. INGRESOS NO TRIBUTARIOS |
| INGRESOS CORRIENTES (I+II) | 149 | 143 | 149 | 152 | 146 | 124 | 139 | 115 | 112 | 103 | 144 | 186 | 149 | INGRESOS CORRIENTES (I+II) |

Fuente: SUNAT.

Elaboración: BCRP, Sucursal Trujillo. Departamento de Estudios Económicos.



ANEXO 13

LA LIBERTAD: EJECUCIÓN DEL PRESUPUESTO PÚBLICO, SEGÚN TIPO DE GASTO ^{1/}
(En millones de soles)

| | 2016 | | | | 2017 | | | | | | | | | |
|---|------------|------------|------------|------------|------------|------------|------------|------------|------------|------------|------------|------------|------------|---|
| | SET | OCT | NOV | DIC | ENE | FEB | MAR | ABR | MAY | JUN | JUL | AGO | SET | |
| I. GASTOS CORRIENTES | 275 | 254 | 255 | 440 | 189 | 228 | 256 | 279 | 258 | 272 | 305 | 315 | 250 | I. GASTOS CORRIENTES |
| <i>Gobierno Nacional</i> | <i>114</i> | <i>111</i> | <i>87</i> | <i>176</i> | <i>67</i> | <i>105</i> | <i>119</i> | <i>125</i> | <i>101</i> | <i>111</i> | <i>133</i> | <i>150</i> | <i>81</i> | <i>Gobierno Nacional</i> |
| <i>Gobierno Regional</i> | <i>116</i> | <i>105</i> | <i>115</i> | <i>200</i> | <i>99</i> | <i>91</i> | <i>92</i> | <i>114</i> | <i>111</i> | <i>118</i> | <i>122</i> | <i>122</i> | <i>128</i> | <i>Gobierno Regional</i> |
| <i>Gobiernos locales</i> | <i>44</i> | <i>37</i> | <i>54</i> | <i>64</i> | <i>24</i> | <i>32</i> | <i>45</i> | <i>40</i> | <i>46</i> | <i>42</i> | <i>50</i> | <i>44</i> | <i>41</i> | <i>Gobiernos locales</i> |
| Remuneraciones | 110 | 108 | 117 | 176 | 122 | 111 | 111 | 118 | 119 | 116 | 138 | 118 | 122 | Remuneraciones |
| Gobierno Nacional | 30 | 30 | 32 | 38 | 38 | 35 | 36 | 36 | 34 | 34 | 39 | 31 | 31 | Gobierno Nacional |
| Gobierno Regional | 70 | 68 | 74 | 122 | 74 | 67 | 65 | 74 | 74 | 73 | 84 | 78 | 82 | Gobierno Regional |
| Gobiernos locales | 10 | 10 | 11 | 16 | 10 | 8 | 10 | 8 | 11 | 9 | 14 | 9 | 9 | Gobiernos locales |
| Bienes y Servicios | 107 | 76 | 81 | 151 | 27 | 45 | 63 | 71 | 87 | 75 | 77 | 85 | 78 | Bienes y Servicios |
| Gobierno Nacional | 44 | 29 | 27 | 58 | 7 | 14 | 19 | 16 | 34 | 22 | 26 | 27 | 19 | Gobierno Nacional |
| Gobierno Regional | 32 | 23 | 27 | 51 | 7 | 11 | 13 | 27 | 23 | 24 | 20 | 29 | 32 | Gobierno Regional |
| Gobiernos locales | 30 | 24 | 27 | 42 | 12 | 20 | 31 | 28 | 30 | 29 | 31 | 30 | 27 | Gobiernos locales |
| Transferencias ^{3/} | 58 | 70 | 57 | 114 | 41 | 73 | 82 | 90 | 52 | 81 | 89 | 112 | 49 | Transferencias ^{3/} |
| Gobierno Nacional | 39 | 52 | 27 | 80 | 21 | 56 | 63 | 73 | 34 | 56 | 67 | 92 | 30 | Gobierno Nacional |
| Gobierno Regional | 14 | 13 | 14 | 27 | 17 | 13 | 14 | 14 | 14 | 21 | 17 | 14 | 14 | Gobierno Regional |
| Gobiernos locales | 5 | 4 | 15 | 7 | 2 | 3 | 4 | 4 | 4 | 4 | 5 | 5 | 5 | Gobiernos locales |
| II. GASTOS DE CAPITAL | 64 | 72 | 175 | 291 | 11 | 69 | 127 | 58 | 86 | 76 | 113 | 95 | 207 | II. GASTOS DE CAPITAL |
| <i>Gobierno Nacional</i> | <i>4</i> | <i>9</i> | <i>14</i> | <i>28</i> | <i>1</i> | <i>22</i> | <i>24</i> | <i>7</i> | <i>20</i> | <i>8</i> | <i>11</i> | <i>16</i> | <i>82</i> | <i>Gobierno Nacional</i> |
| <i>Gobierno Regional</i> | <i>10</i> | <i>20</i> | <i>93</i> | <i>32</i> | <i>3</i> | <i>4</i> | <i>39</i> | <i>6</i> | <i>16</i> | <i>16</i> | <i>17</i> | <i>10</i> | <i>44</i> | <i>Gobierno Regional</i> |
| <i>Gobiernos locales</i> | <i>50</i> | <i>44</i> | <i>68</i> | <i>231</i> | <i>7</i> | <i>44</i> | <i>63</i> | <i>45</i> | <i>50</i> | <i>52</i> | <i>85</i> | <i>68</i> | <i>81</i> | <i>Gobiernos locales</i> |
| Formación bruta de capital ^{4/} | 64 | 71 | 168 | 289 | 11 | 50 | 111 | 58 | 86 | 71 | 110 | 93 | 141 | Formación bruta de capital ^{4/} |
| Gobierno Nacional | 4 | 8 | 7 | 26 | 1 | 3 | 9 | 7 | 20 | 8 | 9 | 15 | 34 | Gobierno Nacional |
| Gobierno Regional | 10 | 20 | 93 | 32 | 3 | 4 | 39 | 6 | 16 | 12 | 16 | 10 | 25 | Gobierno Regional |
| Gobiernos locales | 50 | 44 | 68 | 231 | 7 | 44 | 63 | 45 | 49 | 50 | 85 | 68 | 81 | Gobiernos locales |
| Otros gastos de capital ^{5/} | 0 | 1 | 7 | 2 | 0 | 19 | 16 | 0 | 0 | 5 | 3 | 1 | 67 | Otros gastos de capital ^{5/} |
| III. GASTO NO FINANCIERO TOTAL (I+II) | 339 | 326 | 430 | 731 | 200 | 297 | 383 | 338 | 345 | 348 | 417 | 410 | 457 | III. GASTO NO FINANCIERO TOTAL (I+II) |
| <i>Gobierno Nacional</i> | <i>118</i> | <i>120</i> | <i>101</i> | <i>204</i> | <i>67</i> | <i>127</i> | <i>143</i> | <i>133</i> | <i>122</i> | <i>120</i> | <i>143</i> | <i>166</i> | <i>163</i> | <i>Gobierno Nacional</i> |
| <i>Gobierno Regional</i> | <i>126</i> | <i>125</i> | <i>208</i> | <i>232</i> | <i>101</i> | <i>94</i> | <i>131</i> | <i>120</i> | <i>127</i> | <i>134</i> | <i>139</i> | <i>132</i> | <i>172</i> | <i>Gobierno Regional</i> |
| <i>Gobiernos locales</i> | <i>94</i> | <i>81</i> | <i>121</i> | <i>295</i> | <i>32</i> | <i>75</i> | <i>109</i> | <i>85</i> | <i>95</i> | <i>94</i> | <i>135</i> | <i>112</i> | <i>122</i> | <i>Gobiernos locales</i> |

1/ Información actualizada al 30 de setiembre de 2017.

2/ Considera las transferencias intergubernamentales del Gobierno Nacional.

3/ Incluye el pago de pensiones, donaciones, transferencias y otros gastos corrientes.

4/ Considera el gasto en Defensa e Interior.

5/ Incluye donaciones y transferencias.

Fuente: Ministerio de Economía y Finanzas (MEF).

Elaboración: BCRP, Sucursal Trujillo, Departamento de Estudios Económicos.

