

**BANCO CENTRAL DE RESERVA DEL PERÚ**  
**SUCURSAL TRUJILLO**



**LA LIBERTAD: Síntesis de Actividad Económica**  
**Agosto 2017<sup>1</sup>**

**Departamento de Estudios Económicos**

*El Banco Central de Reserva del Perú (BCRP) considera importante presentar un conjunto de indicadores sectoriales de la actividad económica regional, cuya base estadística es recopilada de las siguientes fuentes de información: INEI, MINAGRI, MINEM, PRODUCE, SBS, SUNAT, MEF y empresas.*

<sup>1</sup> En la elaboración de este informe participaron (en orden alfabético): Iván Cosavalente, Alfredo Miranda, Jonathan Rosas y Eric Torres.

## ÍNDICE

	<i>Página</i>
<b>RESUMEN EJECUTIVO .....</b>	<b>3</b>
<b>I. ACTIVIDAD PRODUCTIVA.....</b>	<b>5</b>
1. Actividad primaria.....	5
1.1 Sector agropecuario.....	5
1.2 Sector pesca .....	6
1.3 Sector minería.....	8
2. Otros indicadores sectoriales .....	10
2.1. Sector manufactura.....	10
2.2. Sector construcción.....	12
<b>II. SECTOR EXTERNO .....</b>	<b>13</b>
1. Exportaciones.....	13
<b>III. CRÉDITO Y DEPÓSITOS.....</b>	<b>14</b>
1. Crédito .....	14
2. Depósitos .....	16
<b>IV. EJECUCIÓN DEL PRESUPUESTO PÚBLICO .....</b>	<b>18</b>
1. Ejecución del Presupuesto del Gasto No Financiero .....	18
<b>V. ANEXOS .....</b>	<b>21</b>

## RESUMEN EJECUTIVO

---

### Principales hechos de importancia

- En la **actividad primaria**, el sector pesquero y la actividad agropecuaria disminuyeron en 64,2 por ciento y 2,7 por ciento interanual en agosto; no obstante, la producción minera aumentó en 15,3 por ciento.
- Respecto a **otros indicadores de la actividad económica** del departamento, las exportaciones y el crédito total mostraron crecimientos interanuales en agosto de 47,4 por ciento y 7,1 por ciento, respectivamente. Por otro lado, se observó caídas en la inversión pública (-40,9 por ciento), los despachos de cemento (-8,0 por ciento) y la producción industrial (-4,4 por ciento).

### Actividad primaria

- La **actividad agropecuaria** tuvo un retroceso de 2,7 por ciento interanual en agosto por la menor producción agrícola (-8,7 por ciento); no obstante, la producción pecuaria creció en 4,4 por ciento.
- La **actividad pesquera** disminuyó 64,2 por ciento por la menor pesca artesanal de diversas especies para el consumo humano directo en estado fresco (-64,2 por ciento). Sin embargo, en el periodo enero-agosto, el sector acumuló un crecimiento de 522,0 por ciento.
- La **producción minera** creció 15,3 por ciento interanual en agosto, principalmente, por la mayor extracción de oro (17,1 por ciento). En lo que va del año (enero-agosto), la actividad minera acumuló una caída de 3,3 por ciento.

### Otros indicadores de actividad económica

- En agosto, la **actividad manufacturera** disminuyó 4,4 por ciento interanual, por la menor producción, principalmente, de harina de trigo (-53,0 por ciento), papel y cartón (-34,3 por ciento) y el cierre definitivo de la planta de tableros aglomerados (-100,0 por ciento). De enero a agosto, la manufactura decrece 1,3 por ciento.
- En el sector construcción, los **despachos de cemento** registraron en agosto una disminución de 8,0 por ciento interanual y de 2,5 por ciento en el periodo acumulado de enero a agosto.
- Las **exportaciones** en el departamento de La Libertad sumaron US\$ 299 millones en agosto, mayores en 47,4 por ciento, con relación a igual mes de 2016. Las tradicionales aumentaron 26,9 por ciento y las no tradicionales en 97,2 por ciento.
- El saldo del **crédito directo total** de las instituciones financieras a agosto (S/ 8 150 millones) registró un crecimiento interanual de 7,1 por ciento. El crédito en moneda nacional se incrementó en 10,4 por ciento; mientras que lo otorgado en moneda extranjera se contrajo 11,6 por ciento.
- La **inversión pública** correspondiente a los tres niveles de gobierno en La Libertad (S/ 93 millones) registró en el mes una caída de 40,9 por ciento interanual, en términos reales, principalmente por una menor inversión del Gobierno Regional (-89,0 por ciento).

**CUADRO N° 01**  
**LA LIBERTAD: OTROS INDICADORES DE ACTIVIDAD ECONÓMICA**  
 (Variación % respecto a similar mes del año anterior)

	<b>Mar.17</b>	<b>Abr.17</b>	<b>May.17</b>	<b>Jun.17</b>	<b>Jul.17</b>	<b>Ago.17</b>
Producción industrial <sup>1/</sup>	↓ -20,1	↓ -0,1	↑ 28,9	↑ 5,8	↓ -19,0	↓ -4,4
Despacho de cemento <sup>1/</sup>	↓ -16,0	↓ -18,9	↑ 12,7	↑ 15,0	↑ 12,8	↓ -8,0
Exportaciones	↓ -13,2	↓ -22,9	↑ 22,0	↑ 12,0	↑ 25,3	↑ 47,4
Crédito total	↑ 2,7	↑ 2,6	↑ 3,2	↑ 2,4	↑ 3,3	↑ 7,1
Inversión pública <sup>1/</sup>	↑ 35,0	↓ -1,4	↓ -35,7	↓ -27,2	↑ 52,5	↓ -40,9

<sup>1/</sup> En términos reales.

Fuentes: BCRP - Sucursal Trujillo, SUNAT y MEF.

## I. ACTIVIDAD PRODUCTIVA

### 1. Actividad primaria

#### 1.1 Sector agropecuario

- La **actividad agropecuaria** cayó 2,7 por ciento interanual en agosto, debido a la menor producción agrícola (-8,7 por ciento), la cual fue atenuada por un aumento en la producción pecuaria (4,4 por ciento). En el período enero-agosto, el sector acumuló una caída de 1,3 por ciento interanual.
- La disminución de la **producción agrícola** se explica por la menor oferta de los cultivos orientados al mercado externo y agroindustria (-15,4 por ciento), donde los principales productos que contribuyeron a este resultado son, principalmente, arándano (-88,4 por ciento) y alcachofa (-57,3 por ciento). En contraste, los cultivos orientados al mercado interno mostraron una expansión de 3,2 por ciento, donde se registra mayor producción de cebada grano (29,5 por ciento) y trigo (15,4 por ciento); en ambos casos por mayores áreas cosechadas.

**CUADRO N° 02**  
**LA LIBERTAD: SECTOR AGROPECUARIO 1/**  
(Miles de toneladas)

Subsectores	Estructura Porcentual 2015 2/	Agosto				Enero - Agosto			
		2016	2017	Var.%	Contribución %	2016	2017	Var.%	Contribución %
<b>AGRÍCOLA</b>	<b>54,8</b>			<b>-8,7</b>	<b>-4,7</b>			<b>-2,0</b>	<b>-1,1</b>
<b>Orientada al mercado externo y agroindustria 2/</b>	<b>32,8</b>			<b>-15,4</b>	<b>-5,4</b>			<b>10,0</b>	<b>3,2</b>
Espárrago	14,0	11,1	10,9	-1,9	-0,2	104,9	103,1	-1,7	-0,2
Caña de azúcar	8,5	472,6	511,4	8,2	0,7	2 978,5	2 538,1	-14,8	-1,0
Arándano	0,0	1,8	0,2	-88,4	-5,4	4,9	17,4	255,2	5,1
Palta	3,4	12,8	14,4	12,8	0,6	159,2	173,1	8,7	0,6
Maíz amarillo duro	4,0	11,2	9,6	-14,5	-0,3	123,4	80,4	-34,9	-1,0
Uva	1,7	3,6	3,7	1,7	0,0	32,1	32,1	0,1	0,0
Alcachofa	0,7	3,1	1,3	-57,3	-0,8	3,2	1,3	-59,2	-0,1
Páprika	0,4	0,1	0,1	0,9	0,0	1,6	0,9	-45,9	-0,2
<b>Orientada al mercado interno 2/</b>	<b>22,0</b>			<b>3,2</b>	<b>0,6</b>			<b>-17,1</b>	<b>-4,4</b>
Arroz cáscara	7,3	0,1	0,0	-100,0	0,0	334,3	206,9	-38,1	-3,8
Papa	5,1	4,7	6,7	41,8	0,3	331,3	353,5	6,7	0,4
Trigo	1,3	23,5	27,1	15,4	0,9	56,3	52,6	-6,7	-0,1
Cebada grano	0,9	20,8	26,9	29,5	1,1	54,1	47,8	-11,7	-0,1
Maíz amiláceo	0,7	3,9	3,6	-7,8	-0,1	23,7	21,9	-7,6	-0,1
Alfalfa	0,7	17,9	17,1	-4,3	0,0	139,3	135,3	-2,8	0,0
Maíz chala	0,4	16,5	6,9	-58,1	-0,3	112,6	100,5	-10,8	0,0
Arveja grano seco	0,4	3,9	3,9	-1,6	0,0	9,1	9,1	0,0	0,0
<b>PECUARIA</b>	<b>45,2</b>			<b>4,4</b>	<b>2,0</b>			<b>-0,5</b>	<b>-0,2</b>
Carne Ave 3/	32,5	23,1	24,4	5,5	1,8	177,3	24,4	-1,5	-0,4
Huevo	5,7	5,8	5,5	-5,0	-0,3	47,1	46,3	-1,7	-0,1
Leche	2,7	11,5	11,8	2,2	0,1	84,8	86,4	1,8	0,0
Carne Porcino 3/	1,8	1,3	1,5	15,3	0,3	10,1	1,5	12,2	0,2
<b>SECTOR AGROPECUARIO</b>	<b>100,0</b>			<b>-2,7</b>	<b>-2,7</b>			<b>-1,3</b>	<b>-1,3</b>

Nota: Debido al redondeo de los datos parciales, los totales pueden diferir de la suma de las partes.

1/ Cifras preliminares.

2/ A precios de 2007.

3/ Peso neto.

Fuente: Ministerio de Agricultura y Riego.

Elaboración: BCRP, Sucursal Trujillo. Departamento de Estudios Económicos.

- El resultado favorable de la **producción pecuaria** fue determinado por la mayor producción de carne de ave (5,5 por ciento), carne de porcino (15,3 por ciento) y leche (2,2 por ciento).

- En cuanto a la nueva campaña agrícola 2017-2018, en agosto se inició la fase de siembras con la instalación de un total de 189 mil hectáreas, menor en 2,1 por ciento respecto a similar mes de la anterior campaña (2016-2017). Entre los cultivos que registraron las menores superficies sembradas, en términos absolutos, se encuentran: maíz amarillo duro (-2 850 has.), cebada (-815 has.), maíz amiláceo (-712 has.) y arroz cáscara (-105 has.), principalmente.

**CUADRO N° 03**  
**LA LIBERTAD: SUPERFICIE SEMBRADA <sup>1/</sup>**  
(Hectáreas)

	Campaña agrícola <sup>2/</sup>		Variación	
	2016/2017	2017/2018	Absoluta	Porcentual
<b>CULTIVOS TRANSITORIOS</b>	<b>187 084</b>	<b>181 811</b>	<b>-5 273</b>	<b>-2,8</b>
Alcachofa	997	1 195	198	19,9
Arroz cáscara	33 024	32 919	- 105	-0,3
Cebada	27 359	26 544	- 815	-3,0
Frijol grano seco	2 103	2 519	416	19,8
Maíz amarillo duro	20 057	17 207	-2 850	-14,2
Maíz amiláceo	14 663	13 951	- 712	-4,9
Papa	24 438	25 085	647	2,6
Paprika	244	220	- 24	-9,8
Pimiento piquillo	0	110	110	0,0
Trigo	28 704	29 750	1 046	3,6
Otros	35 496	32 311	-3 185	-9,0
<b>CULTIVOS PERMANENTES</b>	<b>5 855</b>	<b>7 162</b>	<b>1 307</b>	<b>22,3</b>
Arándano	1 213	1 097	- 116	-9,6
Caña de azúcar	4 038	6 627	2 589	64,1
Espárrago	523	301	- 222	-42,4
Uva	81	234	153	187,8
<b>Total</b>	<b>192 939</b>	<b>188 973</b>	<b>-3 966</b>	<b>-2,1</b>

1/ Cifras preliminares.

2/ De agosto

Fuente: Gerencia Regional de Agricultura y Riego-La Libertad.

Elaboración: BCRP, Sucursal Trujillo. Departamento de Estudios Económicos.

## 1.2 Sector pesca

- La **actividad pesquera** disminuyó 64,2 por ciento en agosto respecto a similar mes de 2016, debido a la menor pesca artesanal de diversas especies para el consumo humano directo en estado fresco (-64,2 por ciento), principalmente, caballa (disminuyó de 644 a 4 Tm.), lisa (pasó de 68 a 11Tm.), bonito (de 22 a 2 Tm.) y suco (de 64 a 51 Tm.). Sin embargo, se registró mayor desembarque de raya (153,2 por ciento), lorna (130,7 por ciento) y cachema (60,2 por ciento), lo que permitió atenuar, en alguna medida, la caída del sector.
- En cuanto a la pesca industrial de anchoveta para la elaboración de harina y aceite, se encuentra suspendida (veda) desde inicios del presente mes al encontrarse la especie en pleno proceso reproductivo (invierno-primavera).
- En el periodo acumulado de enero a agosto, el sector registra una apreciable tasa de crecimiento

interanual de 522,0 por ciento como resultado de un efecto estadístico base. El desembarque de anchoveta aumentó 749,1 por ciento (de 79,8 mil a 677,7 mil TM.) y en 3,2 por ciento las diversas especies para el consumo humano directo en fresco.

**CUADRO N° 04**  
**LA LIBERTAD: SECTOR PESQUERO <sup>1/</sup>**  
(En toneladas)

	Agosto			Enero - Agosto		
	2016	2017	Var.% <sup>2/</sup>	2016	2017	Var.% <sup>2/</sup>
<b>Consumo Humano Directo</b>	<b>1 042</b>	<b>373</b>	<b>-64,2</b>	<b>5 733</b>	<b>5 917</b>	<b>3,2</b>
. Fresco	1 042	373	-64,2	5 733	5 917	3,2
<b>Consumo Industrial</b>	<b>0</b>	<b>0</b>	<b>-</b>	<b>79 816</b>	<b>677 702</b>	<b>749,1</b>
. Anchoveta	0	0	-	79 816	677 702	749,1
. Otras Especies	0	0	0,0	0	0	0,0
<b>SECTOR PESCA</b>			<b>-64,2</b>			<b>522,0</b>

1/ Cifras preliminares.

2/ Variación a precios de 2007.

Fuente: Ministerio de la Producción.

Elaboración: BCRP, Sucursal Trujillo. Departamento de Estudios Económicos.

- Con relación a la **temperatura superficial del mar (TSM)**, medida por IMARPE en diferentes puntos fijos a lo largo del litoral de La Libertad (Pacasmayo, Malabrigo, Huanchaco, Salaverry y Pto. Morín), en agosto registró un valor promedio de 16,9°C, ubicándose a 0,5°C por encima (anomalía positiva) de su histórico normal (16,4°C), siendo menor a la TSM registrada en los meses previos, lo que evidencia una tendencia descendente en línea con el cambio de estación. Al respecto, el Comité encargado del Estudio Nacional del Fenómeno El Niño (ENFEN) en comunicado oficial N°13-2017 (12.09.17), manifiesta que en la actualidad la temperatura superficial del mar en la región Niño 1+2, así como a lo largo de la costa peruana presenta en promedio condiciones normales; y espera que hasta fin de año la TSM mantenga su valor alrededor de su normal; sin embargo, de arribar las dos ondas Kelvin frías formadas en julio y agosto, generaría aún más la disminución de esta variable.
- El **precio promedio de la harina de pescado** en setiembre de 2017 (US\$ 1 375 por tonelada) registró un incremento de 5,8 por ciento respecto al mes anterior; por otra parte, se evidenció una caída de 13,8 por ciento con relación a igual mes de 2016.

**GRÁFICO N° 01**  
**COTIZACIÓN INTERNACIONAL DE HARINA DE PESCADO**  
(Hamburgo - US\$/TM)

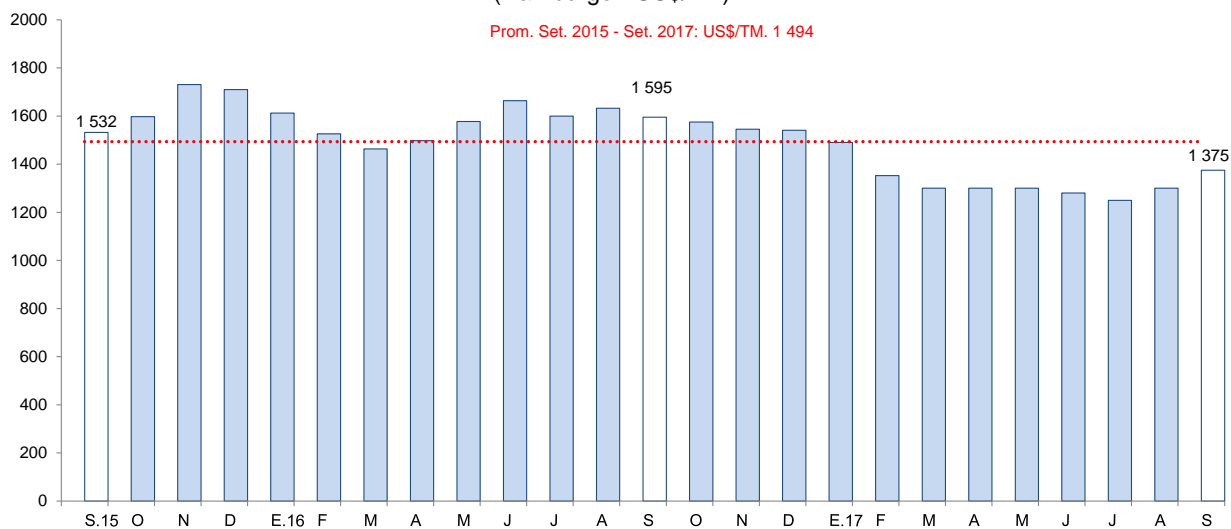

Fuente: Reuters y Bloomberg.

### 1.3 Sector minería

- La **producción minera** aumentó 15,3 por ciento interanual en agosto, por la mayor extracción de oro (17,1 por ciento), cuya participación en el valor bruto de producción del sector es de 96,2 por ciento. Sin embargo, mostraron un retroceso en la producción: plomo (-73,3 por ciento), zinc (-58,0 por ciento), cobre (-49,1 por ciento) y plata (-4,3 por ciento).
- El aumento registrado en la producción de oro obedece, principalmente, a la mayor extracción de las empresas: Consorcio Minero Horizonte S.A. (37,3 por ciento), Minera Barrick Misquichilca S.A. (25,9 por ciento) y Compañía Minera Poderosa S.A. (18,3 por ciento). Por el contrario, La Arena redujo su producción en 8,9 por ciento.
- La actividad minera entre enero y agosto del presente año acumuló una contracción de 3,3 por ciento, explicada principalmente por una menor producción de oro (-3,2 por ciento), cuya contribución al resultado del sector fue de -3,1 puntos porcentuales.

**CUADRO N° 05**  
**SECTOR MINERÍA <sup>1/</sup>**

(Variación % real respecto a similar periodo del año anterior)

	Estructura Porcentual 2015 <sup>2/</sup>	Agosto		Enero - Agosto			
		2017	Var.%	Contribución %	2017	Var.%	Contribución %
Oro (Onzas troy)	96,2	129 252	17,1	16,4	908 857	-3,2	-3,1
Plata (Onzas troy)	2,3	150 004	-4,3	-0,1	1 189 460	-10,2	-0,2
Cobre (TMF)	0,7	74	-49,1	-0,5	964	12,7	0,1
Zinc (TMF)	0,6	63	-58,0	-0,2	1 283	-3,2	0,0
Plomo (TMF)	0,2	28	-73,3	-0,2	498	-29,3	-0,1
<b>SECTOR MINERÍA <sup>2/</sup></b>	<b>100,0</b>		<b>15,3</b>	<b>15,3</b>		<b>-3,3</b>	<b>-3,3</b>

<sup>1/</sup> Cifras preliminares.

<sup>2/</sup> A precios de 2007.

Fuente: Ministerio de Energía y Minas.

Elaboración: BCRP, Sucursal Trujillo. Departamento de Estudios Económicos.



**GRÁFICO N° 02**  
**CRECIMIENTO DE LA PRODUCCIÓN MINERA**  
 (Variación % real respecto a similar mes del año anterior)

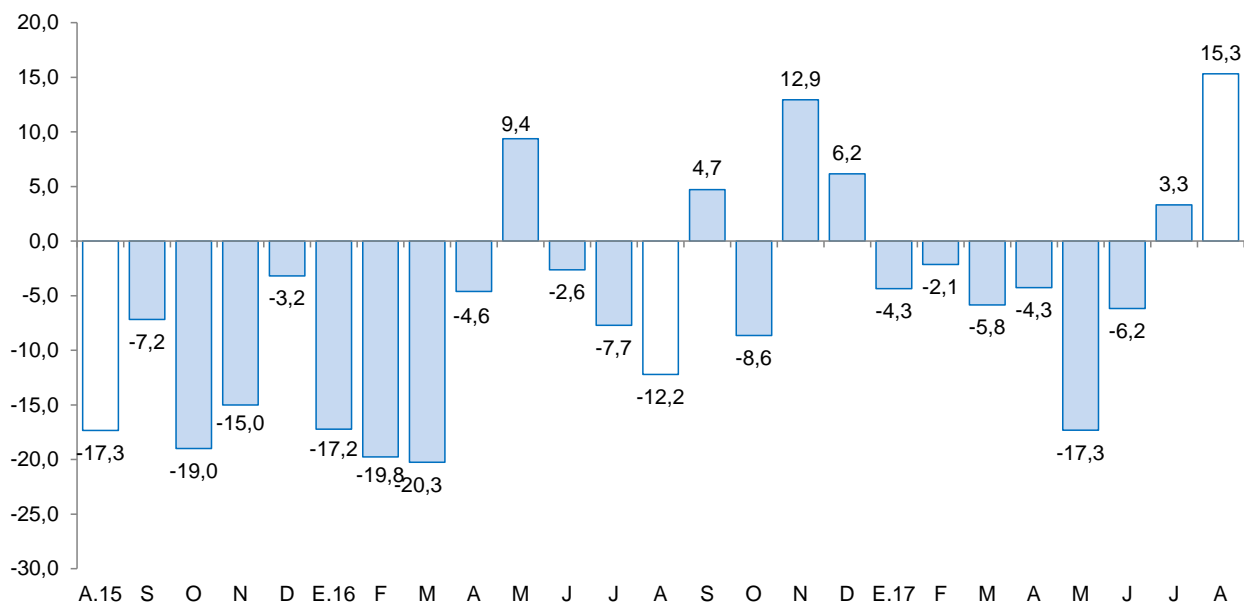

Fuente: MINEM.  
 Elaboración: BCRP, Sucursal Trujillo, Departamento de Estudios Económicos.

- El **precio promedio del oro** en setiembre de 2017 fue de US\$/oz.tr. 1 315 y de esta manera registró un incremento de 2,64 por ciento respecto al mes anterior (US\$/oz.tr. 1 281,1). Esta alza reflejó tanto la depreciación del dólar frente a sus principales contrapartes, como mayores riesgos políticos asociados a las continuas tensiones entre Estados Unidos y Corea del Norte.

**GRÁFICO N° 03**  
**COTIZACIÓN INTERNACIONAL DEL ORO**  
 (London Metal Exchange - US\$/oz.tr.)

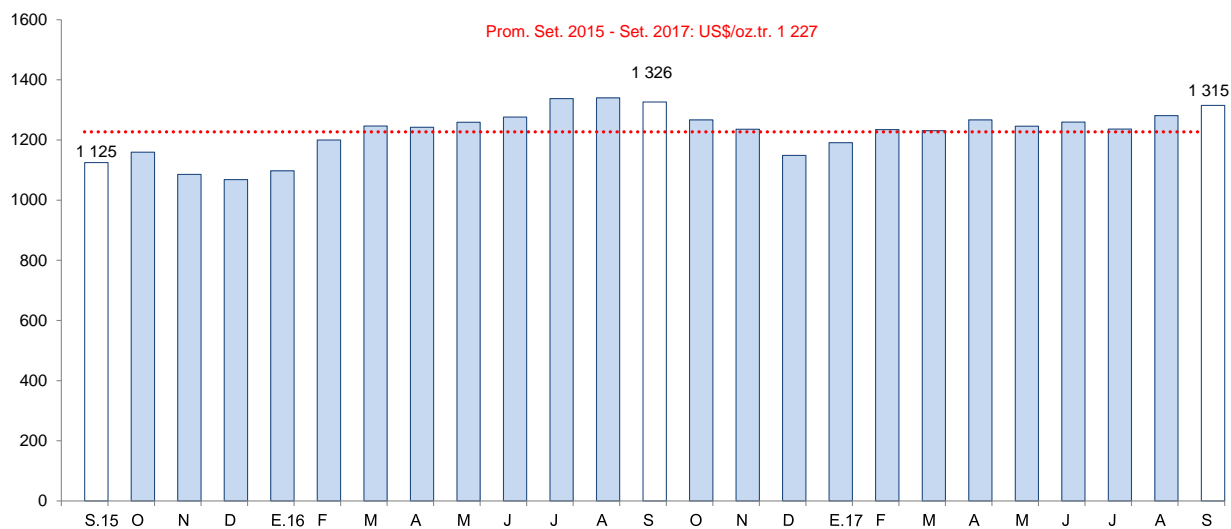

Fuente: Bloomberg.



## 2. Otros indicadores sectoriales

### 2.1. Sector manufactura

- En agosto, la **actividad manufacturera** disminuyó 4,4 por ciento respecto a similar mes de 2016 como resultado de la menor producción de la industria no primaria (-6,5 por ciento), aunque la industria procesadora de recursos primarios presentó un leve aumento de 0,2 por ciento.
- En el periodo enero-agosto, la manufactura presentó una moderada disminución de 1,3 por ciento, atribuido a la caída de la industria no primaria (-7,6 por ciento); en cambio, la industria primaria creció en 14,9 por ciento, agregando dinamismo al sector. Cabe señalar, que en lo que va de 2017 el sector ha presentado un comportamiento volátil: en el primer trimestre, disminuyó 8,1 por ciento; en el segundo trimestre, creció 16,1 por ciento; y en el bimestre (julio-agosto), se contrae en 11,8 por ciento.
- El leve avance observado en la **manufactura primaria** (0,2 por ciento) se debió a la mayor producción de azúcar (0,7 por ciento). En contraste, los productos cárnicos disminuyeron 10,1 por ciento por menor demanda; y la industria de harina y aceite de pescado se encuentra paralizada por la veda de su principal insumo (anchoveta).
- De enero a agosto, la industria primaria acumuló una tasa de crecimiento de 14,9 por ciento interanual, por la mayor producción de harina y aceite de pescado (751,4 por ciento).

**CUADRO N° 06**  
**LA LIBERTAD: SECTOR MANUFACTURA <sup>1/</sup>**  
 (Variación % real respecto a similar periodo del año anterior)

Ramas de actividad	Estructura porcentual 2015 <sup>2/</sup>	Agosto		Enero - Agosto	
		Var.%	Contribución <sup>3/</sup>	Var.%	Contribución <sup>3/</sup>
<b>MANUFACTURA PRIMARIA</b>	<b>27,4</b>	<b>0,2</b>	<b>0,1</b>	<b>14,9</b>	<b>4,2</b>
Productos cárnicos	1,3	-10,1	-0,2	2,3	0,0
Harina y aceite de pescado	2,0	-	-	751,4	7,7
Azúcar	24,1	0,7	0,2	-13,7	-3,5
<b>MANUFACTURA NO PRIMARIA</b>	<b>72,6</b>	<b>-6,5</b>	<b>-4,4</b>	<b>-7,6</b>	<b>-5,4</b>
<b>Alimentos y bebidas</b>	<b>48,4</b>	<b>2,2</b>	<b>1,0</b>	<b>0,8</b>	<b>0,4</b>
Conservación de frutas y hortalizas	12,3	7,3	0,8	21,6	2,5
Productos lácteos	0,5	87,5	0,7	132,1	0,8
Harina de trigo	3,0	-53,0	-1,5	-62,6	-2,1
Sémola de trigo	0,1	-100,0	0,0	-100,0	0,0
Alimentos para animales	13,8	2,6	0,4	4,9	0,8
Galletas	3,1	-19,9	-0,6	-33,9	-1,2
Chocolate	0,0	51,1	0,0	6,1	0,0
Alcohol etílico	2,4	-32,9	-0,9	-11,0	-0,2
Ron y otras bebidas	1,0	18,6	0,3	34,8	0,4
Bebidas gaseosas	12,2	22,4	1,9	-3,8	-0,4
<b>Fabricación productos textiles</b>	<b>1,7</b>	<b>41,1</b>	<b>0,6</b>	<b>36,0</b>	<b>0,5</b>
Hilados de algodón	1,7	41,1	0,6	36,0	0,5
<b>Curtido y adobo de cueros, calzado</b>	<b>0,8</b>	<b>73,3</b>	<b>0,5</b>	<b>48,6</b>	<b>0,3</b>
<b>Productos de madera y otros</b>	<b>3,5</b>	<b>-100,0</b>	<b>-5,1</b>	<b>-100,0</b>	<b>-4,6</b>
Tableros aglomerados	3,5	-100,0	-5,1	-100,0	-4,6
<b>Papel y productos de papel</b>	<b>2,6</b>	<b>-34,3</b>	<b>-1,2</b>	<b>-23,3</b>	<b>-0,6</b>
Papel y cartón	2,6	-34,3	-1,2	-23,3	-0,6
<b>Actividades de edición e impresión</b>	<b>0,2</b>	<b>-19,4</b>	<b>0,0</b>	<b>-9,8</b>	<b>0,0</b>
<b>Productos de plástico</b>	<b>1,9</b>	<b>-9,3</b>	<b>-0,2</b>	<b>-8,8</b>	<b>-0,2</b>
Sacos de polipropileno	1,5	-8,3	-0,1	2,0	0,0
Tela arpillera	0,4	-13,0	-0,1	-49,4	-0,2
<b>Productos minerales no metálicos</b>	<b>12,2</b>	<b>-4,2</b>	<b>-0,3</b>	<b>-12,7</b>	<b>-1,1</b>
Cemento	12,2	-4,2	-0,3	-12,7	-1,1
<b>Vehículos automotores</b>	<b>1,3</b>	<b>22,7</b>	<b>0,2</b>	<b>-7,4</b>	<b>-0,1</b>
Carrocerías	1,3	22,7	0,2	-7,4	-0,1
<b>SECTOR MANUFACTURA</b>	<b>100,0</b>	<b>-4,4</b>	<b>-4,4</b>	<b>-1,3</b>	<b>-1,3</b>

<sup>1/</sup> Cifras preliminares.

<sup>2/</sup> A precios de 1994.

<sup>3/</sup> En puntos porcentuales.

Fuente: Gerencia Regional de Agricultura y Riego, Ministerio de la Producción y empresas industriales.

Elaboración: BCRP, Sucursal Trujillo. Departamento de Estudios Económicos.

- En agosto, la **manufactura no primaria** continuó mostrando un comportamiento recesivo. Disminuyó 6,5 por ciento interanual como resultado de la menor producción registrada en los grupos industriales de: productos de madera y otros (-100,0 por ciento), debido al cierre definitivo de la planta de tableros aglomerados (Maderba S.A.) por un proceso de liquidación; papel y cartón (-34,3 por ciento), por restricciones de su principal insumo (bagazo); actividades de edición en impresión (-19,4 por ciento), productos de plástico (-9,3 por ciento), ambos por una menor demanda; y la industria de cemento (-4,2 por ciento). El resto de industrias, por el contrario, aumentaron su producción, lo cual permitió atenuar la caída del subsector: curtido y adobo de cueros (73,3 por ciento), hilados de algodón (41,1 por ciento), carrocerías (22,7 por ciento) y alimentos y bebidas (2,2 por ciento).

**GRÁFICO N° 04**  
**LA LIBERTAD: EVOLUCIÓN DE LA PRODUCCIÓN MANUFACTURERA NO PRIMARIA**  
 (Variación % real respecto a similar mes del año anterior)

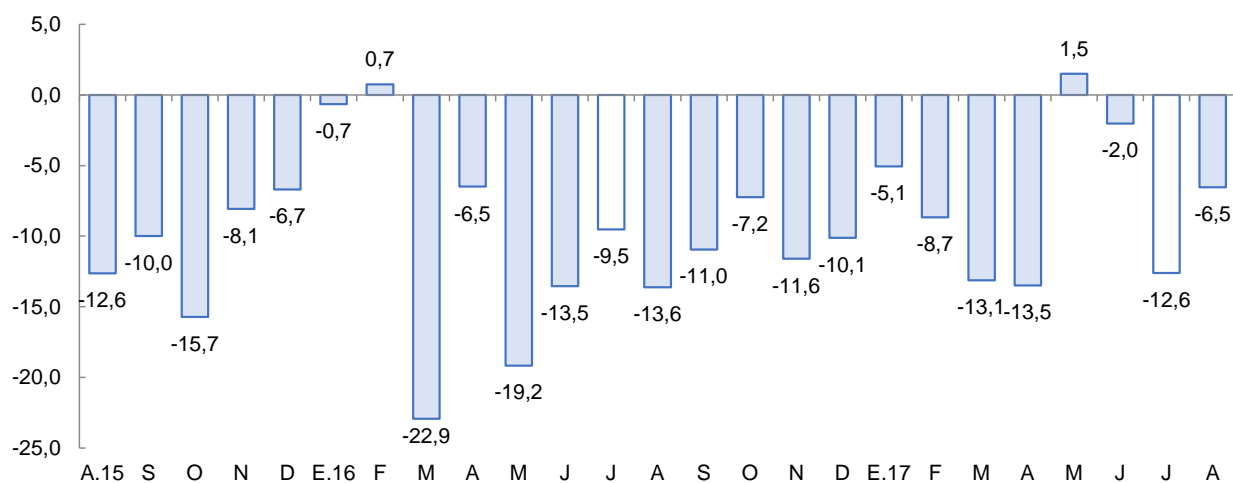

Fuente: Ministerio de Agricultura y Riego y empresas industriales.

- La industria de alimentos y bebidas, luego de mostrar caídas en los dos meses previos (junio -0,7 por ciento y julio -8,4 por ciento), mejoró su desempeño. En agosto creció 2,2 por ciento por la mayor producción de lácteos (87,5 por ciento), chocolate (51,1 por ciento), gaseosas (22,4 por ciento), ron y otras bebidas alcohólicas (18,6 por ciento), conservación de frutas y hortalizas (7,3 por ciento) y alimentos preparados para animales (2,6 por ciento). Por el contrario, disminuyó la producción de harina de trigo (-53,0 por ciento), galletas (-19,9 por ciento) y alcohol etílico (-32,9 por ciento); en el caso de las dos primeras, la disminución está asociada al cierre definitivo en sus operaciones de la empresa Molinera Inca S.A., propietaria de las fábricas de harina de trigo y galletas, luego de ser absorbida por Industrias Teal S.A.; y en la última, debido a la menor disponibilidad de materia prima (melaza).
- En el periodo enero-agosto, la industria no primaria acumuló una tasa negativa de crecimiento de 7,6 por ciento al compararla con similar periodo de 2016, como resultado de la menor producción, principalmente, de tableros aglomerados (-100,0 por ciento), harina de trigo (-62,6 por ciento), galletas (-33,9 por ciento),) y cemento (-12,7 por ciento). Los demás productos registraron comportamientos mixtos: de un lado, aumentó la producción de productos lácteos (132,1 por ciento), curtido y adobo cueros de (43,8 por ciento), hilados de algodón (36,0 por ciento), ron y otras bebidas alcohólicas (34,8 por ciento), conservación de frutas y hortalizas (21,6 por ciento), chocolate (6,1 por ciento) y alimentos preparados para animales (4,9 por ciento); y de otro lado, disminuyó la producción de papel y cartón (-23,3 por ciento), alcohol etílico (-11,0 por ciento), carrocías (-7,4 por ciento), actividades de edición e impresión (-9,8 por ciento), productos de plástico (-8,8 por ciento) y bebidas gaseosas (-3,8 por ciento).

## 2.2. Sector construcción

- En el sector construcción, los **despachos de cemento** registraron en agosto una disminución de 8,0 por ciento interanual; y de 2,5 por ciento en el periodo enero-agosto.

**GRÁFICO N° 05**  
**LA LIBERTAD: EVOLUCIÓN DE DESPACHOS DE CEMENTO**  
 (Variación % real respecto a similar mes del año anterior)



Fuente: Cementos Pacasmayo S.A.A.

## II. SECTOR EXTERNO

### 1. Exportaciones

- Las **exportaciones** en el departamento de La Libertad sumaron US\$ 299 millones en agosto, mayores en 47,4 por ciento, con relación a igual mes de 2016. Las tradicionales aumentaron 26,9 por ciento y las no tradicionales en 97,2 por ciento. En tanto, las exportaciones acumuladas en el periodo enero - agosto (US\$ 1 970 millones) aumentaron 15,1 por ciento interanual.
- Las **exportaciones tradicionales** crecieron debido a las mayores ventas del sector minero, básicamente oro (25,3 por ciento), cuyo volumen embarcado creció 31,1 por ciento. Por su parte en el sector pesquero (271,6 por ciento), aumentaron las exportaciones de harina de pescado (253,1 por ciento), con un volumen embarcado superior en 298,0 por ciento.
- El resultado positivo en las **exportaciones no tradicionales** del mes, obedece a mayores ventas del sector agropecuario (86,7 por ciento); principalmente, paltas frescas (1001,6 por ciento), arándanos (84,8 por ciento), otras hortalizas en conserva (162,8 por ciento), alcachofas en conserva (97,0 por ciento) y espárragos frescos (3,3 por ciento). Por otra parte, cayeron las ventas de espárragos en conserva (-42,7 por ciento), naranja tangelo (-100,0 por ciento), espárragos congelados (-82,3 por ciento), uvas frescas (-100,0 por ciento) y cebollas frescas (-43,1 por ciento).
- Entre los principales países de destino de las exportaciones acumuladas en el periodo enero – agosto, se encuentran Suiza (24,0 por ciento), Estados Unidos (18,0 por ciento) y Canadá (10,1 por ciento). Para los tres países, destaca la exportación de oro. Por otra parte, con relación a las exportaciones agropecuarias, los principales países de destino son Estados Unidos (33,9 por ciento), Países Bajos (17,1 por ciento) y Ecuador (12,5 por ciento); para los dos primeros países el principal producto exportado es palta fresca, mientras que para el último, alimentos para animales.



**CUADRO Nº 07**  
**LA LIBERTAD: EXPORTACIONES POR GRUPO DE PRODUCTOS <sup>1/</sup>**  
 (Valor FOB en millones de US\$)

TIPO	Agosto			Enero - Agosto		
	2016	2017	Var .%	2016	2017	Var %
<b>PRODUCTOS TRADICIONALES</b>	<b>144</b>	<b>183</b>	<b>26,9</b>	<b>1 234</b>	<b>1 318</b>	<b>6,7</b>
Pesqueros	4	16	271,6	25	141	454,7
Agrícolas	9	0	-99,3	27	19	-29,2
Mineros	130	167	27,9	1 182	1 157	-2,1
<b>PRODUCTOS NO TRADICIONALES</b>	<b>59</b>	<b>117</b>	<b>97,2</b>	<b>477</b>	<b>653</b>	<b>36,7</b>
Agropecuarios	57	106	86,7	446	615	37,9
Textiles	0	0	117,7	1	1	0,1
Maderas y papeles	0	0	559,2	0	0	-71,5
Químicos	1	1	-18,2	18	12	-29,9
Productos mineros no metálicos	0	5	3/	4	14	247,9
Sidero - metalúrgico y joyería	0	0	-100,0	0	0	-86,4
Otros	1	4	530,2	9	11	20,9
<b>OTROS <sup>2/</sup></b>	<b>0</b>	<b>0</b>	<b>-</b>	<b>0</b>	<b>0</b>	<b>-</b>
<b>TOTAL EXPORTACIONES <sup>4/</sup></b>	<b>203</b>	<b>299</b>	<b>47,4</b>	<b>1 712</b>	<b>1 970</b>	<b>15,1</b>

1/ Cifras preliminares.

2/ Comprende la venta de combustibles y alimentos a naves extranjeras y la reparación de bienes de capital.

3/ Variación superior a 1 000 por ciento.

4/ Debido al redondeo de los datos parciales, los totales pueden diferir de la suma de las partes.

Fuente: SUNAT.

Elaboración: BCRP. Sucursal Trujillo. Departamento de Estudios Económicos.

### III. CRÉDITO Y DEPÓSITOS <sup>2/</sup>

#### 1. Crédito

- El saldo del **crédito** a agosto (S/ 8 150 millones) presentó un crecimiento interanual de 7,1 por ciento, por encima de la tasa de crecimiento registrada en similar mes del año anterior (1,9 por ciento).
- Por **tipo de institución**, el crédito de la banca múltiple, que concentra el 78,3 por ciento del crédito total, registró un aumento de 5,0 por ciento interanual. En tanto, las instituciones no bancarias mostraron un mayor dinamismo al registrar una tasa de crecimiento en sus colocaciones de 17,2 por ciento, impulsadas por el crédito de las edpymes (37,4 por ciento) y de las cajas municipales (19,1 por ciento). En las entidades estatales, el Banco de la Nación registró un aumento de 26,6 por ciento; mientras que Agrobanco, una caída de 68,7 por ciento.
- En cuanto al **tipo de moneda**, las colocaciones en moneda nacional, que representan el 87,6 por ciento de las colocaciones totales, crecieron 10,4 por ciento. En tanto, las colocaciones en moneda extranjera se redujeron en 11,6 por ciento. El coeficiente de dolarización fue de 12,4 por ciento, lo que significó una reducción de 2,6 puntos porcentuales respecto al registrado en agosto de 2016 (15,0 por ciento).
- La **tasa de morosidad** fue de 4,8 por ciento en julio, nivel inferior en 0,4 puntos porcentuales respecto a similar mes de 2016. Por su parte, la morosidad de las instituciones no bancarias (5,4 por ciento) se redujo en 0,7 puntos porcentuales. En tanto, la tasa de morosidad registrada en el

<sup>2/</sup> En este informe los saldos en moneda extranjera se valúan al tipo de cambio constante de diciembre de 2016 (S/ 3,31 por dólar), a fin de aislar el efecto de la valuación cambiaria sobre los saldos en moneda extranjera.



Banco de la Nación (1,4 por ciento), aumentó en 0,3 puntos porcentuales; mientras que en la banca múltiple (4,8 por ciento), se redujo en 0,3 puntos porcentuales.

**CUADRO Nº 08**  
**LA LIBERTAD: CRÉDITO**  
(Saldos en millones de soles)

Instituciones	Agosto			
	2016	2017	Estructura %	Var. %
<b>Banco de la Nación <sup>1/</sup></b>	<b>189</b>	<b>240</b>	<b>2,9</b>	<b>26,6</b>
<b>Agrobanco <sup>2/</sup></b>	<b>58</b>	<b>18</b>	<b>0,2</b>	<b>-68,7</b>
<b>Banca Múltiple</b>	<b>6 078</b>	<b>6 384</b>	<b>78,3</b>	<b>5,0</b>
<b>Instituciones No Bancarias</b>	<b>1 287</b>	<b>1 507</b>	<b>18,5</b>	<b>17,2</b>
Cajas Municipales	777	926	11,4	19,1
Cajas Rurales	29	32	0,4	11,4
Edpymes	23	32	0,4	37,4
Empresas Financieras	457	517	6,3	13,2
<b>TOTAL <sup>3/</sup></b>	<b>7 612</b>	<b>8 150</b>	<b>100,0</b>	<b>7,1</b>
En MN	6 469	7 139	87,6	10,4
En ME	1 143	1 011	12,4	-11,6

1/ Considera solo los créditos de consumo e hipotecario.

2/ No considera los créditos a las demás empresas del sistema financiero.

3/ Debido al redondeo de los datos parciales, los totales pueden diferir de la suma de las partes.

Fuente: Superintendencia de Banca, Seguros y AFP (SBS).

Elaboración: BCRP, Sucursal Trujillo. Departamento de Estudios Económicos.

**GRÁFICO Nº 06**  
**LA LIBERTAD: EVOLUCIÓN DEL CRÉDITO**  
(Variación % respecto a similar mes del año anterior)

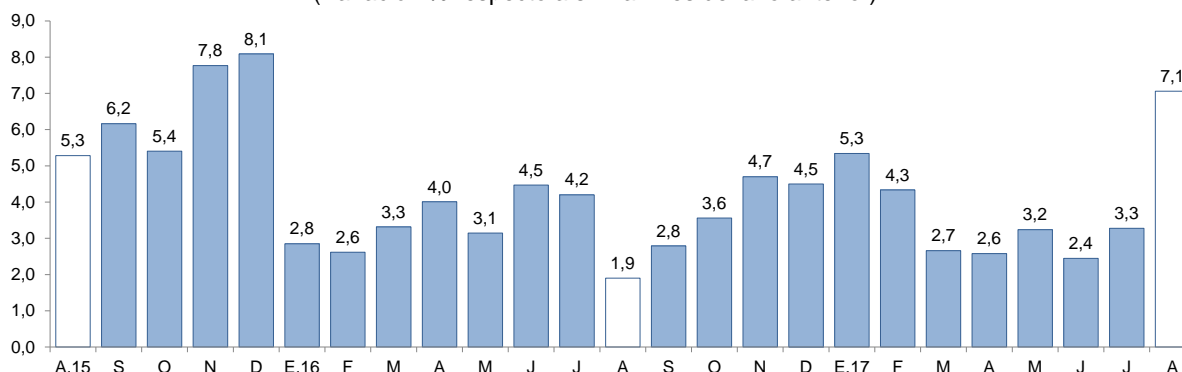

Fuente: Superintendencia de Banca, Seguros y AFP (SBS).

**GRÁFICO Nº 07**  
**LA LIBERTAD: TASA DE MOROSIDAD <sup>1/</sup>**  
(Porcentaje)

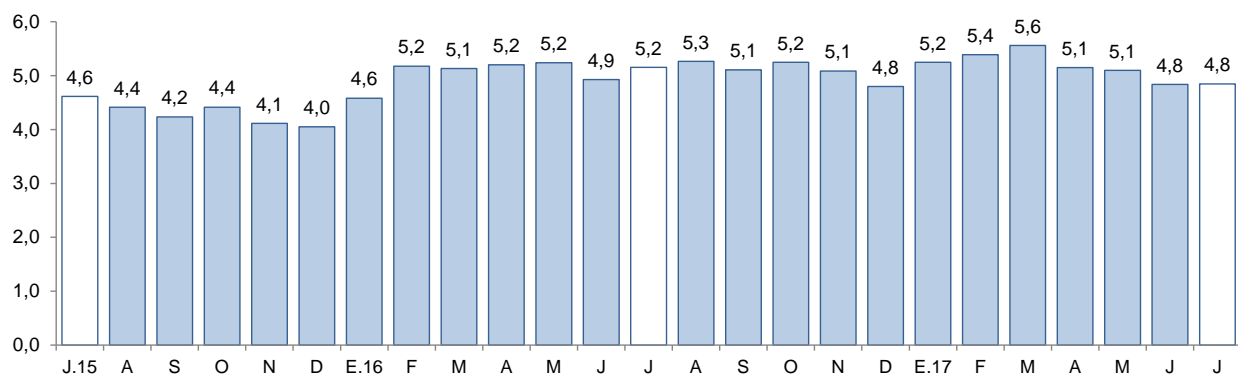

1/ Morosidad = (créditos vencidos + créditos en cobranza judicial) / colocaciones brutas.

Fuente: Superintendencia de Banca, Seguros y AFP (SBS).

## 2. Depósitos

- Los **depósitos** en las instituciones financieras de La Libertad a agosto (S/ 5 674 millones) presentaron un aumento interanual de 7,4 por ciento, por encima de la tasa de crecimiento registrada en similar mes del año anterior (5,5 por ciento).
- Según el **tipo de institución**, los depósitos en la banca múltiple que cuentan con una participación del 65,2 por ciento en los depósitos totales, registraron un crecimiento interanual de 7,8 por ciento en agosto. En las instituciones no bancarias, los depósitos aumentaron 12,3 por ciento impulsados por las mayores captaciones de las cajas rurales (14,7 por ciento) y de las cajas municipales (13,8 por ciento). En lo referente a los depósitos en el Banco de la Nación, que concentraron el 11,3 por ciento de los depósitos totales, disminuyeron en 3,5 por ciento.
- De acuerdo al **tipo de depósito**, los depósitos de ahorro, que cuentan con una participación del 41,5 por ciento en el total, mostraron un mayor dinamismo al registrar una tasa de crecimiento interanual de 12,3 por ciento, seguido por los depósitos a plazo (9,1 por ciento). En tanto, los depósitos a la vista disminuyeron en 4,0 por ciento.
- En cuanto al **tipo de moneda**, los depósitos en moneda nacional aumentaron 8,2 por ciento y en moneda extranjera, 5,1 por ciento. El coeficiente de dolarización de los depósitos en agosto fue de 25,7 por ciento, 0,6 puntos porcentuales menos respecto al registrado en similar mes de 2016.

**CUADRO Nº 09**  
**LA LIBERTAD: DEPÓSITOS**  
(Saldos en millones de soles)



Instituciones	Agosto			
	2016	2017	Estructura %	Var. %
<b>Banco de la Nación</b>	<b>664</b>	<b>641</b>	<b>11,3</b>	<b>-3,5</b>
<b>Banca Múltiple</b>	<b>3 431</b>	<b>3 697</b>	<b>65,2</b>	<b>7,8</b>
<b>Instituciones No Bancarias</b>	<b>1 191</b>	<b>1 337</b>	<b>23,6</b>	<b>12,3</b>
Cajas Municipales	969	1 103	19,4	13,8
Cajas Rurales	14	16	0,3	14,7
Empresas Financieras	208	218	3,8	4,8
<b>TOTAL <sup>1/</sup></b>	<b>5 285</b>	<b>5 674</b>	<b>100,0</b>	<b>7,4</b>
Depósitos a la vista	1 216	1 167	20,6	-4,0
Depósitos de ahorro	2 096	2 354	41,5	12,3
Depósitos a plazo	1 973	2 153	37,9	9,1
En MN	3 897	4 216	74,3	8,2
En ME	1 389	1 459	25,7	5,1

<sup>1/</sup> Debido al redondeo de los datos parciales, los totales pueden diferir de la suma de las partes.

Fuente: Superintendencia de Banca, Seguros y AFP (SBS).

Elaboración: BCRP, Sucursal Trujillo. Departamento de Estudios Económicos.

**GRÁFICO N° 08**  
**LA LIBERTAD: EVOLUCIÓN DE LOS DEPÓSITOS**  
 (Variación % respecto a similar mes del año anterior)

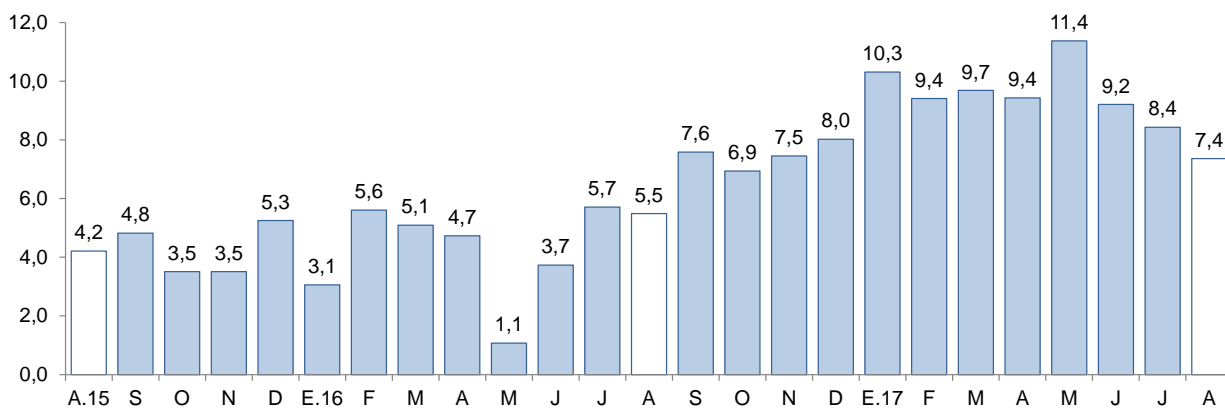

Fuente: Superintendencia de Banca, Seguros y AFP (SBS).

## IV. EJECUCIÓN DEL PRESUPUESTO PÚBLICO

### 1. Ejecución del Presupuesto del Gasto No Financiero

- La ejecución presupuestal del **gasto no financiero** en La Libertad en agosto (S/ 410 millones) registró una disminución de 1,2 por ciento interanual, explicada principalmente por menores gastos de capital (-40,3 por ciento). En el periodo enero-agosto, el gasto no financiero total acumula una caída de 6,8 por ciento interanual, básicamente, por menores gastos de capital (-25,2 por ciento).
- Los **gastos corrientes** aumentaron 22,9 por ciento interanual en agosto, principalmente, como resultado de los mayores gastos del Gobierno Nacional (45,5 por ciento). En tanto, los gastos corrientes acumulados entre enero y agosto, crecieron en 0,6 por ciento interanual.
- Los **gastos de capital** (S/ 95 millones) cayeron 40,3 por ciento interanual, en términos reales, por menores gastos del Gobierno Regional (-89,0 por ciento). Los gastos de capital acumulados a agosto presentaron una contracción de 25,2 por ciento interanual, por un menor gasto del Gobierno Regional (-73,6 por ciento).
- La **inversión pública** en agosto registró una caída de 40,9 por ciento interanual, sustentada en el resultado del Gobierno Regional (-89,0 por ciento), explicado por un efecto base a causa del desembolso de S/ 84 millones por el proyecto Chavimochic tercera etapa en agosto del año anterior y que actualmente se encuentra paralizado por problemas contractuales. En tanto, entre enero y agosto, la inversión pública acumula una caída de 29,9 por ciento, explicada por una menor ejecución de obras del Gobierno Regional (-74,7 por ciento), explicado también por la paralización del proyecto antes mencionado, que concentra el 56% de su Presupuesto Institucional Modificado (PIM).

**CUADRO Nº 10**  
**LA LIBERTAD: LA LIBERTAD: EJECUCIÓN DEL PRESUPUESTO PÚBLICO <sup>1/2/</sup>**  
 (En millones de soles)

	Agosto			Enero - Agosto		
	2016	2017	Var. % real	2016	2017	Var. % real
<b>I. GASTOS CORRIENTES</b>	<b>249</b>	<b>315</b>	<b>22,9</b>	<b>2 024</b>	<b>2 103</b>	<b>0,6</b>
<i>Gobierno Nacional</i>	<i>100</i>	<i>150</i>	<i>45,5</i>	<i>878</i>	<i>911</i>	<i>0,5</i>
<i>Gobierno Regional</i>	<i>108</i>	<i>122</i>	<i>8,8</i>	<i>811</i>	<i>869</i>	<i>3,7</i>
<i>Gobiernos locales</i>	<i>40</i>	<i>44</i>	<i>5,2</i>	<i>335</i>	<i>323</i>	<i>-6,7</i>
<b>Remuneraciones</b>	<b>110</b>	<b>118</b>	<b>4,3</b>	<b>885</b>	<b>953</b>	<b>4,4</b>
Gobierno Nacional	33	31	-10,0	277	284	-0,9
Gobierno Regional	68	78	11,6	526	590	8,6
Gobiernos locales	9	9	1,4	81	80	-4,6
<b>Bienes y Servicios</b>	<b>79</b>	<b>85</b>	<b>4,6</b>	<b>581</b>	<b>531</b>	<b>-11,5</b>
Gobierno Nacional	25	27	1,9	210	165	-24,0
Gobierno Regional	27	29	6,3	171	155	-12,4
Gobiernos locales	27	30	5,6	199	211	2,5
<b>Transferencias <sup>3/</sup></b>	<b>60</b>	<b>112</b>	<b>81,6</b>	<b>559</b>	<b>619</b>	<b>7,1</b>
Gobierno Nacional	41	92	116,4	390	463	14,6
Gobierno Regional	14	14	-0,2	114	124	5,6
Gobiernos locales	4	5	10,4	54	32	-43,7
<b>II. GASTOS DE CAPITAL</b>	<b>154</b>	<b>95</b>	<b>-40,3</b>	<b>820</b>	<b>634</b>	<b>-25,2</b>
<i>Gobierno Nacional</i>	<i>13</i>	<i>16</i>	<i>16,1</i>	<i>61</i>	<i>110</i>	<i>74,2</i>
<i>Gobierno Regional</i>	<i>92</i>	<i>10</i>	<i>-89,0</i>	<i>405</i>	<i>111</i>	<i>-73,6</i>
<i>Gobiernos locales</i>	<i>48</i>	<i>68</i>	<i>38,2</i>	<i>354</i>	<i>414</i>	<i>13,2</i>
<b>Formación bruta de capital <sup>4/</sup></b>	<b>153</b>	<b>93</b>	<b>-40,9</b>	<b>814</b>	<b>590</b>	<b>-29,9</b>
Gobierno Nacional	13	15	10,1	59	73	20,0
Gobierno Regional	92	10	-89,0	405	106	-74,7
Gobiernos locales	48	68	38,2	350	411	13,8
<b>Otros gastos de capital <sup>5/</sup></b>	<b>0</b>	<b>1</b>	<b>293,6</b>	<b>6</b>	<b>44</b>	<b>571,0</b>
<b>III. GASTO NO FINANCIERO TOTAL (I+II)</b>	<b>402</b>	<b>410</b>	<b>-1,2</b>	<b>2 844</b>	<b>2 737</b>	<b>-6,8</b>
<i>Gobierno Nacional</i>	<i>113</i>	<i>166</i>	<i>42,0</i>	<i>939</i>	<i>1 021</i>	<i>5,3</i>
<i>Gobierno Regional</i>	<i>201</i>	<i>132</i>	<i>-36,2</i>	<i>1 217</i>	<i>979</i>	<i>-22,0</i>
<i>Gobiernos locales</i>	<i>88</i>	<i>112</i>	<i>23,1</i>	<i>689</i>	<i>736</i>	<i>3,5</i>

1/ Información actualizada al 31 de agosto de 2017.

2/ Considera las transferencias intergubernamentales del Gobierno Nacional.

3/ Incluye el pago de pensiones, donaciones, transferencias y otros gastos corrientes.

4/ Considera el gasto en Defensa e Interior.

5/ Incluye donaciones y transferencias.

Fuente: Ministerio de Economía y Finanzas (MEF).

Elaboración: BCRP, Sucursal Trujillo. Departamento de Estudios Económicos.

- En cuanto al **avance de la inversión pública**, lo ejecutado a agosto representa el 31,3 por ciento del PIM. Los gobiernos locales registran un avance de 39,9 por ciento, seguido por el Gobierno Nacional (28,5 por ciento) y por el Gobierno Regional (17,8 por ciento).

**GRÁFICO N° 09**  
**LA LIBERTAD: EVOLUCIÓN DE LA EJECUCIÓN DEL PRESUPUESTO DE INVERSIONES**  
 (Variación % real)

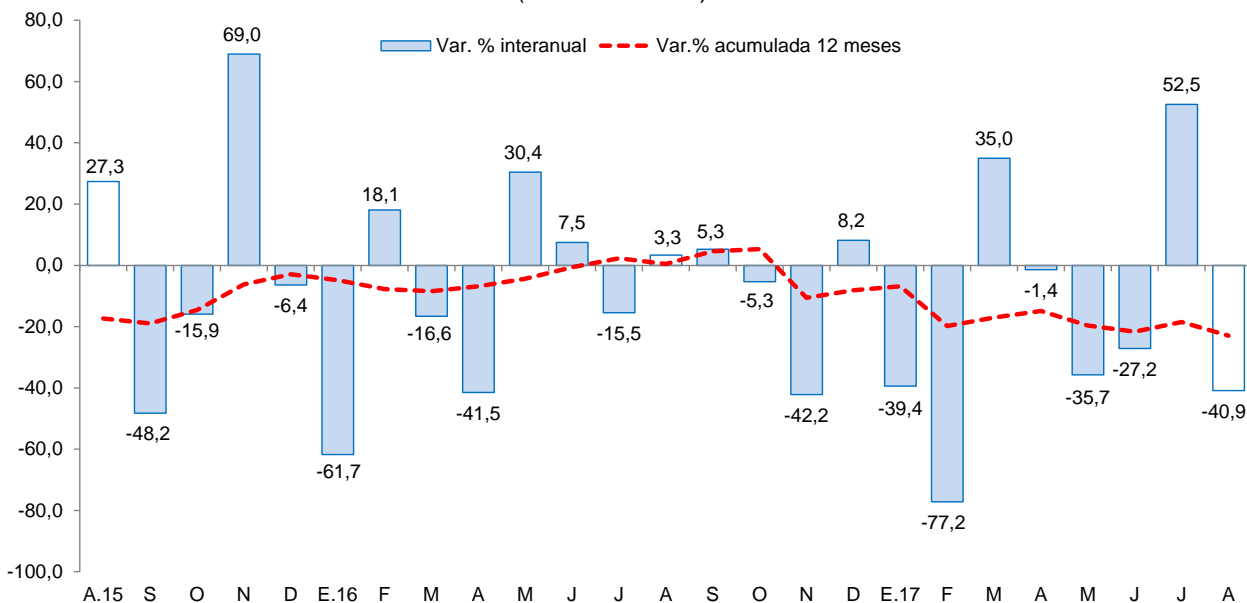

Fuente: Ministerio de Economía y Finanzas (MEF) .

- Los principales proyectos ejecutados por los tres niveles de gobierno en el mes fueron:

#### Gobierno Nacional

- Acciones comunes(S/ 4,4 millones).
- Mejoramiento de la carretera EMP. PE-3N (Laguna Sausacocha) – Puente Pallar – Chagual – Tayabamba – Puente Huacrachuco y Los Ramales Puente Pallar – Calemar y Tayabamba – Quiches – EMP. PE-12A (Dv. Sihuas) por niveles de servicio (S/ 1,6 millones).
- Concesiones viales (S/ 1,2 millones).

#### Gobierno Regional

- Mejoramiento de la carretera Simbal – La Cuesta – Paranday – San Ignacio – Sinsicap – Collambay – Simbal (S/ 2,1 millones).
- Operación y mantenimiento (S/ 1,9 millones).
- Gestión de proyectos (S/ 1,3 millones).

#### Gobiernos locales

- Mejoramiento de los servicios de agua potable y alcantarillado sanitario del centro poblado Miramar – distrito de Moche – provincia de Trujillo (S/ 3,7 millones).
- Mejoramiento y ampliación de los servicios de educación secundaria en la I.E. N° 80144 Ricardo Palma – distrito de Sanagorán – provincia de Sánchez Carrión (S/ 2,6 millones).
- Instalación del sistema de agua potable y alcantarillado del Asentamiento Humano Nuevo Chao 2 – distrito de Chao – provincia de Virú (S/ 2,3 millones).



**V. ANEXOS**



# ANEXO 1

## LA LIBERTAD: PRODUCCIÓN AGROPECUARIA <sup>1/</sup> (T.m.)

PRODUCTOS	2016					2017								PRODUCTOS
	AGO	SET	OCT	NOV	DIC	ENE	FEB	MAR	ABR	MAY	JUN	JUL	AGO	
<b>AGRÍCOLA</b>														<b>AGRÍCOLA</b>
Alcachofa	3 080	6 889	6 718	2 855	326	0	0	0	0	0	0	0	1 314	Alcachofa
Alfalfa	17 916	20 153	21 384	21 808	24 920	15 953	17 892	18 062	16 906	15 465	16 144	17 776	17 144	Alfalfa
Arándano	1 799	3 310	4 860	5 643	3 282	823	311	258	2 300	2 990	10 500	30	208	Arándano
Arroz cáscara	105	0	0	0	615	1 625	3 612	3 345	5 944	49 056	133 197	10 079	0	Arroz cáscara
Arveja grano seco	3 945	1 052	52	0	0	0	0	0	0	0	629	4 598	3 879	Arveja grano seco
Caña de azúcar	472 635	492 924	512 162	530 217	533 893	409 193	320 408	101 343	228 944	258 142	259 915	448 737	511 434	Caña de azúcar
Cebada grano	20 774	3 667	104	0	0	0	0	0	0	0	2 312	18 572	26 908	Cebada grano
Espárrago	11 132	13 629	15 069	16 980	13 786	12 433	16 374	14 455	13 540	12 474	12 036	10 865	10 920	Espárrago
Maíz amarillo duro	11 239	9 473	18 475	8 739	5 411	5 493	4 608	5 269	5 373	7 411	30 399	12 225	9 613	Maíz amarillo duro
Maíz amiláceo	3 905	43	0	0	0	0	67	35	190	1 230	7 120	9 643	3 600	Maíz amiláceo
Maíz chala	16 526	17 102	16 319	14 258	12 458	13 121	10 511	14 043	16 921	18 517	12 490	7 939	6 919	Maíz chala
Palta	12 804	8 110	4 199	3 695	3 096	1 046	1 325	13 731	20 700	45 557	58 874	17 396	14 445	Palta
Papa	4 701	12 230	17 299	31 149	30 856	26 820	40 785	67 567	70 883	67 239	50 635	22 872	6 666	Papa
Páprika	54	75	116	65	98	57	231	171	219	62	54	9	54	Páprika
Trigo	23 491	3 358	0	0	0	0	0	0	0	0	4 852	20 594	27 105	Trigo
Uva	3 637	3 644	4 177	4 887	4 560	5 237	5 009	4 823	3 708	3 484	3 082	3 090	3 700	Uva
<b>Otros agrícolas</b>														<b>Otros agrícolas</b>
AjÍ	591	423	509	635	611	843	494	265	359	500	153	343	234	AjÍ
Cebolla	1 975	1 891	2 671	916	1 516	1 607	827	241	406	1 293	799	2 667	1 924	Cebolla
Frijol grano seco	283	147	91	87	86	108	28	95	278	497	773	630	244	Frijol grano seco
Haba grano seco	2 074	202	0	0	0	0	0	0	0	44	971	2 004	1 312	Haba grano seco
Maíz choclo	123	144	258	372	225	278	342	308	1 743	3 340	2 267	786	96	Maíz choclo
Pepinillo	2 933	1 071	1 000	1 095	1 539	1 880	349	1 569	829	761	292	369	774	Pepinillo
Piña	1 688	1 573	1 423	1 659	1 608	2 871	3 109	2 843	2 227	1 759	478	1 660	1 697	Piña
Tarhui o chocho	1 003	1 678	1 323	46	39	0	0	0	0	0	3	2	479	Tarhui o chocho
Yuca	1 139	1 024	1 682	1 572	1 514	1 265	1 434	1 140	832	895	1 394	1 527	1 087	Yuca
Zapallo	1 233	1 176	1 650	999	1 372	1 720	1 373	871	1 105	1 292	1 147	638	544	Zapallo
<b>PECUARIO</b>														<b>PECUARIO</b>
Carne de ave <sup>2/</sup>	23 141	0	0	0	0	0	0	0	0	0	0	0	24 421	Carne de ave <sup>2/</sup>
Carne de ovino <sup>2/</sup>	200	0	0	0	0	0	0	0	0	0	0	0	202	Carne de ovino <sup>2/</sup>
Carne de porcino <sup>2/</sup>	1 320	0	0	0	0	0	0	0	0	0	0	0	1 522	Carne de porcino <sup>2/</sup>
Carne de vacuno <sup>2/</sup>	658	0	0	0	0	0	0	0	0	0	0	0	701	Carne de vacuno <sup>2/</sup>
Huevo	5 756	5 616	5 638	5 698	6 001	5 960	5 864	5 869	5 879	5 832	5 733	5 688	5 467	Huevo
Leche	11 498	11 482	11 067	11 076	11 037	10 198	10 100	10 102	10 721	10 686	11 172	11 645	11 752	Leche

1 / Cifras preliminares.

2/ Peso neto.

Fuente: MINAGRI.

Elaboración: BCRP. Sucursal Trujillo. Departamento de Estudios Económicos.



ANEXO 2

LA LIBERTAD: PRODUCCIÓN PESQUERA <sup>1/</sup>  
(T.m.)

	2016					2017								
	AGO	SET	OCT	NOV	DIC	ENE	FEB	MAR	ABR	MAY	JUN	JUL	AGO	
<b>Consumo humano directo</b>	<b>1 042</b>	<b>352</b>	<b>501</b>	<b>507</b>	<b>729</b>	<b>1 529</b>	<b>922</b>	<b>840</b>	<b>1 002</b>	<b>411</b>	<b>328</b>	<b>513</b>	<b>373</b>	<b>Consumo humano directo</b>
1. Fresco	1 042	352	501	507	729	1 529	922	840	1 002	411	328	513	373	1. Fresco
2. Congelado	0	0	0	0	0	0	0	0	0	0	0	0	0	2. Congelado
3. Conservas	0	0	0	0	0	0	0	0	0	0	0	0	0	3. Conservas
<b>Consumo industrial</b>	<b>0</b>	<b>0</b>	<b>0</b>	<b>140 114</b>	<b>230 754</b>	<b>110 385</b>	<b>0</b>	<b>0</b>	<b>55 050</b>	<b>269 696</b>	<b>199 513</b>	<b>43 058</b>	<b>0</b>	<b>Consumo industrial</b>
1. Anchoveta	0	0	0	140 114	230 754	110 385	0	0	55 050	269 696	199 513	43 058	0	1. Anchoveta

<sup>1/</sup> Cifras preliminares.

Fuente: Ministerio de Producción.

Elaboración: BCRP. Sucursal Trujillo. Departamento de Estudios Económicos.



ANEXO 3

LA LIBERTAD: PRODUCCIÓN MINERA <sup>1/</sup>

PRODUCTOS	2016					2017								PRODUCTOS
	AGO	SET	OCT	NOV	DIC	ENE	FEB	MAR	ABR	MAY	JUN	JUL	AGO	
<b>MINERÍA METÁLICA</b>														<b>MINERÍA METÁLICA</b>
Cobre (TMF)	146	178	150	166	175	158	101	166	145	126	104	88	74	Cobre (TMF)
Oro (Onzas troy)	110 419	119 818	108 178	130 325	128 819	102 794	102 993	109 933	113 240	119 994	114 472	116 179	129 252	Oro (Onzas troy)
Plata (Onzas troy)	156 753	170 780	160 389	183 786	169 749	156 592	146 572	154 347	144 091	151 468	148 121	138 265	150 004	Plata (Onzas troy)
Plomo (TMF)	106	117	112	98	102	68	55	88	68	77	62	53	28	Plomo (TMF)
Zinc (TMF)	151	195	162	150	185	201	100	198	169	216	198	137	63	Zinc (TMF)

<sup>1/</sup> Cifras preliminares.

Fuente: MINEM.

Elaboración: BCRP, Sucursal Trujillo. Departamento de Estudios Económicos.





ANEXO 4

LA LIBERTAD: PRODUCCIÓN MANUFACTURERA <sup>1/</sup>  
(Índice 1994 =100)

DESCRIPCION	2016					2017								DESCRIPCION
	AGO	SEP	OCT	NOV	DIC	ENE	FEB	MAR	ABR	MAY	JUN	JUL	AGO	
<b>MANUFACTURA PRIMARIA</b>	<b>306</b>	<b>336</b>	<b>278</b>	<b>419</b>	<b>515</b>	<b>383</b>	<b>247</b>	<b>90</b>	<b>233</b>	<b>432</b>	<b>310</b>	<b>282</b>	<b>307</b>	<b>MANUFACTURA PRIMARIA</b>
1511 PRODUCTOS CARNICOS	246	232	211	222	203	206	261	191	233	219	200	201	221	1511 PRODUCTOS CARNICOS
1512-15 HARINA Y ACEITE DE PESCADO	0	0	0	625	1030	488	0	0	239	1151	865	184	0	1512-15 HARINA Y ACEITE DE PESCADO
1542 AZUCAR	399	441	363	375	391	366	317	107	231	242	159	316	402	1542 AZUCAR
<b>MANUFACTURA NO PRIMARIA</b>	<b>295</b>	<b>318</b>	<b>318</b>	<b>306</b>	<b>298</b>	<b>318</b>	<b>309</b>	<b>244</b>	<b>248</b>	<b>266</b>	<b>258</b>	<b>234</b>	<b>276</b>	<b>MANUFACTURA NO PRIMARIA</b>
1513 CONSERVACION FRUTAS/HORTALIZAS	509	837	847	723	744	1049	973	432	465	524	484	303	547	1513 CONSERVACION FRUTAS/HORTALIZAS
1520 PRODUCTOS LACTEOS	153	133	147	172	188	252	212	209	242	301	219	201	286	1520 PRODUCTOS LACTEOS
1531 PRODUCTOS DE MOLINERIA	115	58	48	48	30	41	50	50	56	25	52	47	53	1531 PRODUCTOS DE MOLINERIA
1533 ALIMENTOS PARA ANIMALES	676	666	658	668	705	651	646	664	697	711	705	692	694	1533 ALIMENTOS PARA ANIMALES
1541 PRODUCTOS DE PANADERIA	212	180	164	140	71	139	155	106	161	191	167	167	170	1541 PRODUCTOS DE PANADERIA
1543 ELABORACION DE CHOCOLATE	249	559	363	869	471	38	13	26	115	153	163	153	377	1543 ELABORACION DE CHOCOLATE
1551 BEBIDAS ALCOHOLICAS	357	285	285	348	348	279	247	135	201	303	204	261	301	1551 BEBIDAS ALCOHOLICAS
1554 BEBIDAS GASEOSAS	756	843	902	1045	1158	1024	1108	1033	1029	912	697	699	925	1554 BEBIDAS GASEOSAS
1711 HILADOS DE ALGODÓN	131	142	151	142	145	151	136	158	155	140	165	163	185	1711 HILADOS DE ALGODÓN
1911 CUERO	19	17	21	14	14	14	23	14	18	18	12	14	16	1911 CUERO
1920 CALZADO	189	202	226	197	134	183	228	220	205	368	310	307	360	1920 CALZADO
2021 TABLEROS AGLOMERADOS	1050	1043	717	387	0	0	0	0	0	0	0	0	0	2021 TABLEROS AGLOMERADOS
2101 PAPEL Y CARTON	315	302	328	314	301	282	220	177	48	0	262	158	207	2101 PAPEL Y CARTON
2212 EDICION DE PERIODICOS	132	122	121	116	115	122	118	121	112	110	102	109	106	2212 EDICION DE PERIODICOS
2520 PRODUCTOS DE PLASTICO	479	478	491	478	478	367	387	357	377	524	459	398	435	2520 PRODUCTOS DE PLASTICO
2694 CEMENTO	164	159	158	160	163	166	149	160	122	167	172	170	157	2694 CEMENTO
3420 CARROCERIAS	116	169	243	201	90	116	132	90	174	185	174	169	143	3420 CARROCERIAS
<b>TOTAL</b>	<b>299</b>	<b>324</b>	<b>306</b>	<b>342</b>	<b>366</b>	<b>339</b>	<b>289</b>	<b>195</b>	<b>243</b>	<b>318</b>	<b>274</b>	<b>249</b>	<b>286</b>	<b>TOTAL</b>

<sup>1/</sup> Cifras preliminares.

Fuente: Gerencia Regional de Agricultura, Ministerio de la Producción y Empresas.  
Elaboración: BCRP, Sucursal Trujillo. Departamento de Estudios Económicos.



ANEXO 5

LA LIBERTAD: PRODUCCIÓN MANUFACTURERA <sup>1/</sup>  
(Variación porcentual)

DESCRIPCION	2016					2017								DESCRIPCION
	AGO	SEP	OCT	NOV	DIC	ENE	FEB	MAR	ABR	MAY	JUN	JUL	AGO	
<b>MANUFACTURA PRIMARIA</b>	<b>7,7</b>	<b>28,2</b>	<b>-25,1</b>	<b>38,6</b>	<b>29,7</b>	<b>8,7</b>	<b>-1,8</b>	<b>-45,8</b>	<b>98,3</b>	<b>186,9</b>	<b>23,8</b>	<b>-28,5</b>	<b>0,2</b>	<b>MANUFACTURA PRIMARIA</b>
1511 PRODUCTOS CARNICOS	-3,2	0,7	-11,0	50,4	6,1	7,6	39,9	0,0	3,3	2,5	-7,5	-9,8	-10,1	1511 PRODUCTOS CARNICOS
1512-15 HARINA Y ACEITE DE PESCADO	-	-	-	17683,8	443,6	162,9	-	-	-	-	4609,1	31,5	#DIV/0!	1512-15 HARINA Y ACEITE DE PESCADO
1542 AZÚCAR	8,3	29,6	-25,7	-6,2	-17,1	-11,1	-3,7	-49,0	62,1	28,3	-50,1	-34,2	0,7	1542 AZÚCAR
<b>MANUFACTURA NO PRIMARIA</b>	<b>-13,6</b>	<b>-11,0</b>	<b>-7,2</b>	<b>-11,6</b>	<b>-10,1</b>	<b>-5,1</b>	<b>-8,7</b>	<b>-13,1</b>	<b>-13,5</b>	<b>1,5</b>	<b>-2,0</b>	<b>-12,6</b>	<b>-6,5</b>	<b>MANUFACTURA NO PRIMARIA</b>
1513 CONSERVACION FRUTAS/HORTALZAS	13,8	11,5	4,9	-5,9	17,5	36,0	18,3	8,9	26,2	49,1	33,9	-12,6	7,3	1513 CONSERVACION FRUTAS/HORTALZAS
1520 PRODUCTOS LACTEOS	28,4	46,9	21,7	89,9	83,3	205,9	89,3	354,4	63,9	137,4	94,6	318,3	87,5	1520 PRODUCTOS LACTEOS
1531 PRODUCTOS DE MOLINERIA	-23,8	-61,1	-54,0	-69,9	-72,1	-65,5	-58,9	-59,0	-63,4	-77,5	-63,5	-63,6	-53,5	1531 PRODUCTOS DE MOLINERIA
1533 ALIMENTOS PARA ANIMALES	8,4	8,3	6,6	6,4	11,6	2,5	2,8	3,5	7,9	6,0	7,1	6,5	2,6	1533 ALIMENTOS PARA ANIMALES
1541 PRODUCTOS DE PANADERIA	-9,3	-28,3	-30,2	-33,3	-61,6	-31,4	-11,0	-54,4	-44,2	-28,1	-38,5	-34,3	-19,9	1541 PRODUCTOS DE PANADERIA
1543 ELABORACION DE CHOCOLATE	6,6	80,9	-49,2	44,2	-25,1	5,4	-5,9	-52,7	7,6	8,2	-12,5	-19,3	51,1	1543 ELABORACION DE CHOCOLATE
1551 BEBIDAS ALCOHOLICAS	8,8	-4,6	-10,9	2,3	5,4	10,8	111,5	13,3	40,6	21,0	-24,9	-16,9	-15,6	1551 BEBIDAS ALCOHOLICAS
1554 BEBIDAS GASEOSAS	-40,7	-23,7	-20,7	1,9	1,1	-15,6	-9,8	-1,7	-11,3	2,3	-0,5	-3,1	22,4	1554 BEBIDAS GASEOSAS
1711 HILADOS DE ALGODÓN	-9,2	-6,5	8,3	-8,6	-3,5	23,4	10,5	52,1	27,3	27,5	58,0	55,0	41,1	1711 HILADOS DE ALGODÓN
1911 CUERO	-8,7	-33,2	-22,4	-38,6	-48,6	-47,8	-6,6	-18,8	-15,9	22,6	-44,2	-11,3	-14,1	1911 CUERO
1920 CALZADO	-9,3	10,5	61,8	75,2	-37,2	75,5	5,5	14,3	13,9	163,2	69,9	165,6	90,6	1920 CALZADO
2021 TABLEROS AGLOMERADOS	5,5	25,8	-20,6	-48,2	-100,0	-100,0	-100,0	-100,0	-100,0	-100,0	-100,0	-100,0	-100,0	2021 TABLEROS AGLOMERADOS
2101 PAPEL Y CARTON	9,6	2,9	2184,7	25,4	-8,3	67,6	-28,6	-48,0	-71,0	-	26,5	-39,4	-34,3	2101 PAPEL Y CARTON
2212 EDICION DE PERIODICOS	-1,0	-2,7	-6,6	0,4	-3,7	-3,6	0,0	0,5	-10,1	-9,0	-17,3	-17,6	-19,4	2212 EDICION DE PERIODICOS
2520 PRODUCTOS DE PLASTICO	5,9	17,5	26,7	8,5	32,8	-21,6	-12,0	-9,0	-17,4	12,0	11,7	-21,7	-9,3	2520 PRODUCTOS DE PLASTICO
2694 CEMENTO	-45,9	-49,6	-44,3	-43,9	-38,1	-35,3	-32,5	-5,6	-30,7	7,7	10,9	13,5	-4,2	2694 CEMENTO
3420 CARROCERIAS	-43,6	-5,9	7,0	26,7	-45,2	4,8	-37,5	-56,4	3,1	9,4	22,2	10,3	22,7	3420 CARROCERIAS
<b>TOTAL</b>	<b>-7,7</b>	<b>-1,1</b>	<b>-13,2</b>	<b>2,7</b>	<b>4,0</b>	<b>-0,6</b>	<b>-6,9</b>	<b>-20,1</b>	<b>4,2</b>	<b>40,1</b>	<b>5,8</b>	<b>-19,0</b>	<b>-4,4</b>	<b>TOTAL</b>

1 / Cifras preliminares.

2/ Variación superior a 1 000 por ciento.

Fuente: Gerencia Regional de Agricultura, Ministerio de la Producción y Empresas.

Elaboración: BCRP, Sucursal Trujillo. Departamento de Estudios Económicos.



ANEXO 6

LA LIBERTAD: EXPORTACIONES POR TIPO DE PRODUCTO <sup>1/</sup>  
(Valores FOB en millones de US\$)

TIPO	2016					2017								TIPO
	AGO	SET	OCT	NOV	DIC	ENE	FEB	MAR	ABR	MAY	JUN	JUL	AGO	
<b>Productos tradicionales</b>	<b>144</b>	<b>157</b>	<b>176</b>	<b>154</b>	<b>192</b>	<b>155</b>	<b>172</b>	<b>160</b>	<b>147</b>	<b>129</b>	<b>216</b>	<b>156</b>	<b>183</b>	<b>Productos tradicionales</b>
Pesqueros	4	1	0	0	20	25	14	9	10	5	32	30	16	Pesqueros
Agrícolas	9	0	38	0	0	6	13	0	0	0	0	0	0	Agrícolas
Mineros	130	155	138	153	172	124	145	152	137	124	184	126	167	Mineros
<b>Productos no tradicionales</b>	<b>59</b>	<b>91</b>	<b>114</b>	<b>105</b>	<b>99</b>	<b>59</b>	<b>35</b>	<b>35</b>	<b>48</b>	<b>128</b>	<b>115</b>	<b>115</b>	<b>117</b>	<b>Productos no tradicionales</b>
Agropecuarios	57	89	108	102	93	55	32	33	45	124	109	111	106	Agropecuarios
Textiles	0	0	0	0	0	0	0	0	0	0	0	0	0	Textiles
Maderas y papeles	0	0	0	0	0	0	0	0	0	0	0	0	0	Maderas y papeles
Químicos	1	0	4	2	3	1	2	1	0	1	3	2	1	Químicos
Productos mineros no metálicos	0	0	1	0	3	2	0	1	1	3	2	1	5	Productos mineros no metálicos
Sidero - metalúrgico y joyería	0	0	0	0	0	0	0	0	0	0	0	0	0	Sidero - metalúrgico y joyería
Otros	1	1	1	1	1	1	1	0	1	0	1	2	4	Otros
<b>Otros 2/</b>	<b>0</b>	<b>0</b>	<b>0</b>	<b>0</b>	<b>0</b>	<b>0</b>	<b>0</b>	<b>0</b>	<b>0</b>	<b>0</b>	<b>0</b>	<b>0</b>	<b>0</b>	<b>Otros 2/</b>
<b>TOTAL</b>	<b>203</b>	<b>247</b>	<b>290</b>	<b>259</b>	<b>291</b>	<b>214</b>	<b>207</b>	<b>196</b>	<b>195</b>	<b>257</b>	<b>331</b>	<b>271</b>	<b>299</b>	<b>TOTAL</b>

1/ Cifras preliminares.

2/ Comprende la venta de combustibles y alimentos a naves extranjeras y la reparación de bienes de capital.

Fuente: SUNAT.

Elaboración: BCRP. Sucursal Trujillo. Departamento de Estudios Económicos.



ANEXO 7

LA LIBERTAD: EXPORTACIONES NO TRADICIONALES AGROPECUARIOS <sup>1/</sup>  
(Valores FOB en millones de US\$)

TIPO	2016					2017								TIPO
	AGO	SET	OCT	NOV	DIC	ENE	FEB	MAR	ABR	MAY	JUN	JUL	AGO	
<b>LEGUMBRES</b>	<b>27</b>	<b>33</b>	<b>40</b>	<b>44</b>	<b>51</b>	<b>34</b>	<b>20</b>	<b>19</b>	<b>14</b>	<b>19</b>	<b>17</b>	<b>29</b>	<b>25</b>	<b>LEGUMBRES</b>
Alcachofas en conserva	1	6	12	11	12	5	3	2	2	2	1	2	2	Alcachofas en conserva
Espárragos congelados	0	0	0	0	0	0	0	0	0	0	0	0	0	Espárragos congelados
Espárragos en conserva	8	8	8	9	10	8	6	8	5	7	5	7	4	Espárragos en conserva
Espárragos frescos	13	10	9	12	17	14	7	4	2	6	6	16	14	Espárragos frescos
Pimientos en conserva	2	3	4	5	4	3	2	2	3	2	1	2	2	Pimientos en conserva
Resto de legumbres 2/	2	6	7	7	8	5	3	3	2	3	3	3	4	Resto de legumbres 2/
<b>FRUTAS</b>	<b>18</b>	<b>44</b>	<b>57</b>	<b>48</b>	<b>32</b>	<b>12</b>	<b>7</b>	<b>5</b>	<b>19</b>	<b>87</b>	<b>78</b>	<b>70</b>	<b>69</b>	<b>FRUTAS</b>
Arándanos 3/	13	41	53	40	22	9	3	1	0	0	0	2	24	Arándanos 3/
Aguacates (paltas)	3	0	0	0	0	0	1	1	17	85	74	62	36	Aguacates (paltas)
Mangos	0	0	0	0	1	2	2	2	2	1	0	0	0	Mangos
Uvas frescas	0	0	3	8	9	1	0	0	0	0	0	0	0	Uvas frescas
Resto de frutas 4/	18	44	55	40	22	10	5	3	18	87	78	70	68	Resto de frutas 4/
<b>PRODUCTOS VEGETALES DIVERSOS</b>	<b>11</b>	<b>9</b>	<b>9</b>	<b>7</b>	<b>7</b>	<b>7</b>	<b>4</b>	<b>8</b>	<b>10</b>	<b>15</b>	<b>12</b>	<b>10</b>	<b>11</b>	<b>PRODUCTOS VEGETALES DIVERSOS</b>
Alimentos para animales	10	9	8	7	7	7	4	8	10	15	12	10	11	Alimentos para animales
Resto de Productos vegetales diversos 5/	0	0	0	0	0	0	0	0	0	0	0	0	0	Resto de Productos vegetales diversos 5/
<b>OTROS 6/</b>	<b>2</b>	<b>2</b>	<b>2</b>	<b>2</b>	<b>2</b>	<b>2</b>	<b>1</b>	<b>1</b>	<b>1</b>	<b>2</b>	<b>2</b>	<b>2</b>	<b>2</b>	<b>OTROS 6/</b>
<b>AGROPECUARIOS</b>	<b>57</b>	<b>89</b>	<b>108</b>	<b>102</b>	<b>93</b>	<b>55</b>	<b>32</b>	<b>33</b>	<b>45</b>	<b>124</b>	<b>109</b>	<b>111</b>	<b>106</b>	<b>AGROPECUARIOS</b>

1/ Cifras preliminares.

2/ Tomates, cebolla, frijoles y demás hortalizas.

3/ Arándanos rojos, mirtilos y demás frutos del género Vaccinium.

4/ Resto de frutas. Papayas, uvas, limones, mermeladas y mandarinas.

5/ Flores y capullos, harina de flores, tara en polvo, arbustos y matas.

6/ Té, café, cacao y esencias, cereales y sus preparaciones, y demás.

Fuente: SUNAT.

Elaboración: BCRP. Sucursal Trujillo. Departamento de Estudios Económicos.



**ANEXO 8**

**LA LIBERTAD: IMPORTACIONES POR EL PUERTO DE SALAVERRY <sup>1/</sup>**  
(Valores FOB en millones de US\$)

	2016					2017								
	AGO	SEP	OCT	NOV	DIC	ENE	FEB	MAR	ABR	MAY	JUN	JUL	AGO	
<b>I. Bienes de consumo</b>	<b>10</b>	<b>0</b>	<b>0</b>	<b>0</b>	<b>12</b>	<b>0</b>	<b>11</b>	<b>14</b>	<b>0</b>	<b>0</b>	<b>0</b>	<b>12</b>	<b>11</b>	<b>I. Bienes de consumo</b>
<b>II. Insumos</b>	<b>48</b>	<b>24</b>	<b>33</b>	<b>30</b>	<b>24</b>	<b>36</b>	<b>25</b>	<b>43</b>	<b>38</b>	<b>33</b>	<b>28</b>	<b>36</b>	<b>23</b>	<b>II. Insumos</b>
Combustibles, lubricantes y conexos	0	0	0	0	0	0	0	0	0	0	0	0	0	Combustibles, lubricantes y conexos
Materias primas para la agricultura	32	13	21	21	20	12	12	24	17	25	18	23	11	Materias primas para la agricultura
Materias primas para la industria	15	11	12	8	4	25	13	20	21	8	11	14	12	Materias primas para la industria
<b>III. Bienes de capital y materiales de construcción</b>	<b>1</b>	<b>0</b>	<b>2</b>	<b>1</b>	<b>0</b>	<b>1</b>	<b>2</b>	<b>0</b>	<b>0</b>	<b>1</b>	<b>0</b>	<b>0</b>	<b>0</b>	<b>III. Bienes de capital y materiales de construcción</b>
Materiales de construcción	1	0	2	1	0	1	2	0	0	1	0	0	0	Materiales de construcción
Para la Agricultura	0	0	0	0	0	0	0	0	0	0	0	0	0	Para la Agricultura
Para la industria	0	0	0	0	0	0	0	0	0	0	0	0	0	Para la industria
<b>TOTAL</b>	<b>59</b>	<b>24</b>	<b>35</b>	<b>31</b>	<b>37</b>	<b>37</b>	<b>38</b>	<b>58</b>	<b>38</b>	<b>34</b>	<b>28</b>	<b>48</b>	<b>34</b>	<b>TOTAL</b>

<sup>1/</sup> Cifras preliminares

Fuente: SUNAT.

Elaboración: BCRP. Sucursal Trujillo. Departamento de Estudios Económicos.



ANEXO 9

LA LIBERTAD: CRÉDITO <sup>1/</sup>  
(En millones de soles)

ENTIDADES FINANCIERAS	2016					2017								ENTIDADES FINANCIERAS
	AGO	SET	OCT	NOV	DIC	ENE	FEB	MAR	ABR	MAY	JUN	JUL	AGO	
<b>I. Banco de la Nación</b>	189	190	191	194	193	194	195	195	197	199	201	203	240	<b>I. Banco de la Nación</b>
<b>II. Agrobanco</b>	59	58	58	57	57	55	57	56	56	53	26	25	18	<b>II. Agrobanco</b>
<b>III. Banca Múltiple</b>	6 111	6 199	6 166	6 172	6 211	6 153	6 053	6 050	6 069	6 115	6 189	6 249	6 384	<b>III. Banca Múltiple</b>
<b>IV. Entidades no Bancarias</b>	1 288	1 304	1 353	1 379	1 401	1 404	1 426	1 421	1 440	1 469	1 476	1 485	1 507	<b>IV. Entidades no Bancarias</b>
Cajas Municipales	778	792	822	840	854	853	870	868	885	900	904	916	926	Cajas Municipales
Cajas Rurales de Ahorro y Crédito	29	29	30	31	31	32	32	31	31	32	31	32	32	Cajas Rurales de Ahorro y Crédito
Edpymes	23	24	24	25	26	27	27	28	29	31	31	31	32	Edpymes
Financieras	457	460	477	483	490	492	497	493	495	506	510	506	517	Financieras
<b>TOTAL</b>	<b>7 647</b>	<b>7 751</b>	<b>7 769</b>	<b>7 802</b>	<b>7 862</b>	<b>7 806</b>	<b>7 731</b>	<b>7 723</b>	<b>7 762</b>	<b>7 836</b>	<b>7 892</b>	<b>7 961</b>	<b>8 150</b>	<b>TOTAL</b>
<b>En M/N</b>	6 469	6 559	6 649	6 747	6 829	6 846	6 781	6 756	6 797	6 866	6 932	6 973	7 139	<b>En M/N</b>
<b>En M/E</b>	1 177	1 192	1 119	1 054	1 033	961	950	967	965	970	960	988	1 011	<b>En M/E</b>

1/ Cifras preliminares.

Fuente: Superintendencia de Banca, Seguros y AFP (SBS).

Elaboración: BCRP, Sucursal Trujillo. Departamento de Estudios Económicos.



ANEXO 10

LA LIBERTAD: TASA DE MOROSIDAD  
(En porcentaje)

ENTIDADES FINANCIERAS	2016						2017							ENTIDADES FINANCIERAS
	JUL	AGO	SET	OCT	NOV	DIC	ENE	FEB	MAR	ABR	MAY	JUN	JUL	
<b>I. Banco de la Nación</b>	1,1	1,1	1,1	1,2	1,2	1,3	1,2	1,2	1,3	1,3	1,4	1,4	1,4	<b>I. Banco de la Nación</b>
<b>II. Agrobanco</b>	4,2	4,8	4,1	4,4	4,9	5,1	5,9	4,2	4,4	4,5	4,5	9,3	13,4	<b>II. Agrobanco</b>
<b>III. Banca Múltiple</b>	5,1	5,2	5,0	5,2	5,0	4,8	5,2	5,4	5,5	5,0	5,0	4,8	4,8	<b>III. Banca Múltiple</b>
<b>IV. Entidades no Bancarias</b>	6,1	6,2	6,3	6,2	6,0	5,5	5,8	6,0	6,4	6,2	5,9	5,5	5,4	<b>IV. Entidades no Bancarias</b>
Cajas Municipales	6,1	6,0	6,1	5,8	5,8	5,3	5,6	5,9	6,1	5,8	5,6	5,3	5,4	Cajas Municipales
Cajas Rurales de Ahorro y Crédito	7,7	8,3	7,5	7,5	7,4	6,0	6,5	6,8	6,4	6,4	6,7	6,7	6,0	Cajas Rurales de Ahorro y Crédito
Edpymes	8,5	7,4	7,2	8,2	8,1	7,4	7,7	7,5	8,1	9,1	8,5	7,8	7,1	Edpymes
Financieras	6,1	6,4	6,6	6,7	6,2	5,6	6,1	6,0	6,8	6,6	6,3	5,7	5,4	Financieras
<b>TOTAL</b>	<b>5,2</b>	<b>5,3</b>	<b>5,1</b>	<b>5,2</b>	<b>5,1</b>	<b>4,8</b>	<b>5,2</b>	<b>5,4</b>	<b>5,6</b>	<b>5,1</b>	<b>5,1</b>	<b>4,8</b>	<b>4,8</b>	<b>TOTAL</b>

Fuente: Superintendencia de Banca, Seguros y AFP (SBS).

Elaboración: BCRP, Sucursal Trujillo. Departamento de Estudios Económicos.



ANEXO 11

**LA LIBERTAD: DEPOSITOS <sup>1/</sup>**  
(En millones de soles)

INSTITUCIONES	2016					2017								INSTITUCIONES
	AGO	SET	OCT	NOV	DIC	ENE	FEB	MAR	ABR	MAY	JUN	JUL	AGO	
<b>I. Banco de la Nación</b>	665	661	656	670	707	698	682	684	678	680	685	623	641	<b>I. Banco de la Nación</b>
<b>II. Banca Múltiple</b>	3 469	3 569	3 532	3 581	3 672	3 682	3 692	3 753	3 744	3 725	3 700	3 727	3 697	<b>II. Banca Múltiple</b>
<b>III. Entidades no Bancarias</b>	1 194	1 206	1 218	1 233	1 256	1 271	1 262	1 267	1 264	1 282	1 305	1 315	1 337	<b>III. Entidades no Bancarias</b>
Cajas Municipales	972	980	993	1 001	1 021	1 036	1 025	1 031	1 030	1 049	1 072	1 083	1 103	Cajas Municipales
Cajas Rurales de Ahorro y Crédito	14	14	14	14	15	15	15	15	15	15	15	15	16	Cajas Rurales de Ahorro y Crédito
Financieras	208	211	211	218	220	220	221	221	219	218	218	216	218	Financieras
<b>TOTAL</b>	<b>5 327</b>	<b>5 435</b>	<b>5 406</b>	<b>5 484</b>	<b>5 636</b>	<b>5 650</b>	<b>5 635</b>	<b>5 704</b>	<b>5 686</b>	<b>5 687</b>	<b>5 690</b>	<b>5 665</b>	<b>5 674</b>	<b>TOTAL</b>
<b>En M/N</b>	3 897	3 992	3 960	3 987	4 126	4 083	4 075	4 146	4 163	4 162	4 203	4 213	4 216	<b>En M/N</b>
<b>En M/E</b>	1 431	1 443	1 445	1 498	1 510	1 567	1 561	1 559	1 523	1 526	1 487	1 452	1 459	<b>En M/E</b>

1/ Cifras preliminares.

Fuente: Superintendencia de Banca, Seguros y AFP (SBS).

Elaboración: BCRP, Sucursal Trujillo. Departamento de Estudios Económicos.





ANEXO 12

LA LIBERTAD: INGRESOS RECAUDADOS POR EL GOBIERNO CENTRAL <sup>1/</sup>  
(En millones de soles)

RUBROS	2016					2017								RUBROS
	AGO	SET	OCT	NOV	DIC	ENE	FEB	MAR	ABR	MAY	JUN	JUL	AGO	
<b>I. INGRESOS TRIBUTARIOS</b>	<b>154</b>	<b>147</b>	<b>141</b>	<b>147</b>	<b>150</b>	<b>145</b>	<b>122</b>	<b>139</b>	<b>115</b>	<b>111</b>	<b>103</b>	<b>141</b>	<b>182</b>	<b>I. INGRESOS TRIBUTARIOS</b>
<b>1. Impuestos a la Renta</b>	<b>43</b>	<b>50</b>	<b>48</b>	<b>51</b>	<b>48</b>	<b>57</b>	<b>44</b>	<b>56</b>	<b>44</b>	<b>43</b>	<b>37</b>	<b>70</b>	<b>52</b>	<b>1. Impuestos a los Ingresos</b>
- Personas Naturales	13	13	13	13	14	19	13	11	19	13	11	13	15	- Personas Naturales
- Personas Jurídicas	29	30	34	37	34	38	31	23	21	20	18	23	31	- Personas Jurídicas
- Regularización	1	7	1	1	0	0	1	22	3	10	7	34	6	- Regularización
<b>2. Impuestos a la Importación</b>	<b>3</b>	<b>3</b>	<b>3</b>	<b>2</b>	<b>1</b>	<b>0</b>	<b>0</b>	<b>2</b>	<b>3</b>	<b>2</b>	<b>2</b>	<b>1</b>	<b>14</b>	<b>2. Impuestos a la Importación</b>
<b>3. Impuestos General a las Ventas</b>	<b>89</b>	<b>76</b>	<b>74</b>	<b>75</b>	<b>85</b>	<b>79</b>	<b>71</b>	<b>70</b>	<b>57</b>	<b>51</b>	<b>53</b>	<b>59</b>	<b>97</b>	<b>3. Impuestos General a las Ventas</b>
- Operaciones Internas	62	58	61	58	63	62	51	37	45	36	36	45	58	- Operaciones Internas
- Operaciones Externas	27	19	13	17	22	17	20	33	12	15	16	14	38	- Operaciones Externas
<b>4. Impuestos Selectivo al Consumo</b>	<b>3</b>	<b>3</b>	<b>3</b>	<b>3</b>	<b>3</b>	<b>3</b>	<b>3</b>	<b>2</b>	<b>3</b>	<b>3</b>	<b>0</b>	<b>0</b>	<b>1</b>	<b>4. Impuestos Selectivo al Consumo</b>
<b>5. Otros Ingresos Tributarios</b>	<b>15</b>	<b>13</b>	<b>13</b>	<b>16</b>	<b>13</b>	<b>6</b>	<b>4</b>	<b>9</b>	<b>9</b>	<b>13</b>	<b>11</b>	<b>11</b>	<b>19</b>	<b>5. Otros Ingresos Tributarios</b>
<b>II. INGRESOS NO TRIBUTARIOS</b>	<b>2</b>	<b>2</b>	<b>2</b>	<b>2</b>	<b>2</b>	<b>1</b>	<b>2</b>	<b>0</b>	<b>0</b>	<b>0</b>	<b>0</b>	<b>3</b>	<b>4</b>	<b>II. INGRESOS NO TRIBUTARIOS</b>
<b>INGRESOS CORRIENTES (I+II)</b>	<b>155</b>	<b>149</b>	<b>143</b>	<b>149</b>	<b>152</b>	<b>146</b>	<b>124</b>	<b>139</b>	<b>115</b>	<b>112</b>	<b>103</b>	<b>144</b>	<b>186</b>	<b>INGRESOS CORRIENTES (I+II)</b>

Fuente: SUNAT.

Elaboración: BCRP, Sucursal Trujillo. Departamento de Estudios Económicos.



ANEXO 13

LA LIBERTAD: EJECUCIÓN DEL PRESUPUESTO PÚBLICO, SEGÚN TIPO DE GASTO <sup>1/</sup>  
(En millones de soles)

	2016					2017								
	AGO	SET	OCT	NOV	DIC	ENE	FEB	MAR	ABR	MAY	JUN	JUL	AGO	
<b>I. GASTOS CORRIENTES</b>	<b>249</b>	<b>275</b>	<b>254</b>	<b>255</b>	<b>440</b>	<b>189</b>	<b>228</b>	<b>256</b>	<b>279</b>	<b>258</b>	<b>272</b>	<b>305</b>	<b>315</b>	<b>I. GASTOS CORRIENTES</b>
<i>Gobierno Nacional</i>	<i>100</i>	<i>114</i>	<i>111</i>	<i>87</i>	<i>176</i>	<i>67</i>	<i>105</i>	<i>119</i>	<i>125</i>	<i>101</i>	<i>111</i>	<i>133</i>	<i>150</i>	<i>Gobierno Nacional</i>
<i>Gobierno Regional</i>	<i>108</i>	<i>116</i>	<i>105</i>	<i>115</i>	<i>200</i>	<i>99</i>	<i>91</i>	<i>92</i>	<i>114</i>	<i>111</i>	<i>118</i>	<i>122</i>	<i>122</i>	<i>Gobierno Regional</i>
<i>Gobiernos locales</i>	<i>40</i>	<i>44</i>	<i>37</i>	<i>54</i>	<i>64</i>	<i>24</i>	<i>32</i>	<i>45</i>	<i>40</i>	<i>46</i>	<i>42</i>	<i>50</i>	<i>44</i>	<i>Gobiernos locales</i>
<b>Remuneraciones</b>	<b>110</b>	<b>110</b>	<b>108</b>	<b>117</b>	<b>176</b>	<b>122</b>	<b>111</b>	<b>111</b>	<b>118</b>	<b>119</b>	<b>116</b>	<b>138</b>	<b>118</b>	<b>Remuneraciones</b>
Gobierno Nacional	33	30	30	32	38	38	35	36	36	34	34	39	31	Gobierno Nacional
Gobierno Regional	68	70	68	74	122	74	67	65	74	74	73	84	78	Gobierno Regional
Gobiernos locales	9	10	10	11	16	10	8	10	8	11	9	14	9	Gobiernos locales
<b>Bienes y Servicios</b>	<b>79</b>	<b>107</b>	<b>76</b>	<b>81</b>	<b>151</b>	<b>27</b>	<b>45</b>	<b>63</b>	<b>71</b>	<b>87</b>	<b>75</b>	<b>77</b>	<b>85</b>	<b>Bienes y Servicios</b>
Gobierno Nacional	25	44	29	27	58	7	14	19	16	34	22	26	27	Gobierno Nacional
Gobierno Regional	27	32	23	27	51	7	11	13	27	23	24	20	29	Gobierno Regional
Gobiernos locales	27	30	24	27	42	12	20	31	28	30	29	31	30	Gobiernos locales
<b>Transferencias <sup>3/</sup></b>	<b>60</b>	<b>58</b>	<b>70</b>	<b>57</b>	<b>114</b>	<b>41</b>	<b>73</b>	<b>82</b>	<b>90</b>	<b>52</b>	<b>81</b>	<b>89</b>	<b>112</b>	<b>Transferencias <sup>3/</sup></b>
Gobierno Nacional	41	39	52	27	80	21	56	63	73	34	56	67	92	Gobierno Nacional
Gobierno Regional	14	14	13	14	27	17	13	14	14	14	21	17	14	Gobierno Regional
Gobiernos locales	4	5	4	15	7	2	3	4	4	4	4	5	5	Gobiernos locales
<b>II. GASTOS DE CAPITAL</b>	<b>154</b>	<b>64</b>	<b>72</b>	<b>175</b>	<b>291</b>	<b>11</b>	<b>69</b>	<b>127</b>	<b>58</b>	<b>86</b>	<b>76</b>	<b>113</b>	<b>95</b>	<b>II. GASTOS DE CAPITAL</b>
<i>Gobierno Nacional</i>	<i>13</i>	<i>4</i>	<i>9</i>	<i>14</i>	<i>28</i>	<i>1</i>	<i>22</i>	<i>24</i>	<i>7</i>	<i>20</i>	<i>8</i>	<i>11</i>	<i>16</i>	<i>Gobierno Nacional</i>
<i>Gobierno Regional</i>	<i>92</i>	<i>10</i>	<i>20</i>	<i>93</i>	<i>32</i>	<i>3</i>	<i>4</i>	<i>39</i>	<i>6</i>	<i>16</i>	<i>16</i>	<i>17</i>	<i>10</i>	<i>Gobierno Regional</i>
<i>Gobiernos locales</i>	<i>48</i>	<i>50</i>	<i>44</i>	<i>68</i>	<i>231</i>	<i>7</i>	<i>44</i>	<i>63</i>	<i>45</i>	<i>50</i>	<i>52</i>	<i>85</i>	<i>68</i>	<i>Gobiernos locales</i>
<b>Formación bruta de capital <sup>4/</sup></b>	<b>153</b>	<b>64</b>	<b>71</b>	<b>168</b>	<b>289</b>	<b>11</b>	<b>50</b>	<b>111</b>	<b>58</b>	<b>86</b>	<b>71</b>	<b>110</b>	<b>93</b>	<b>Formación bruta de capital <sup>4/</sup></b>
Gobierno Nacional	13	4	8	7	26	1	3	9	7	20	8	9	15	Gobierno Nacional
Gobierno Regional	92	10	20	93	32	3	4	39	6	16	12	16	10	Gobierno Regional
Gobiernos locales	48	50	44	68	231	7	44	63	45	49	50	85	68	Gobiernos locales
<b>Otros gastos de capital <sup>5/</sup></b>	<b>0</b>	<b>0</b>	<b>1</b>	<b>7</b>	<b>2</b>	<b>0</b>	<b>19</b>	<b>16</b>	<b>0</b>	<b>0</b>	<b>5</b>	<b>3</b>	<b>1</b>	<b>Otros gastos de capital <sup>5/</sup></b>
<b>III. GASTO NO FINANCIERO TOTAL (I+II)</b>	<b>402</b>	<b>339</b>	<b>326</b>	<b>430</b>	<b>731</b>	<b>200</b>	<b>297</b>	<b>383</b>	<b>338</b>	<b>345</b>	<b>348</b>	<b>417</b>	<b>410</b>	<b>III. GASTO NO FINANCIERO TOTAL (I+II)</b>
<i>Gobierno Nacional</i>	<i>113</i>	<i>118</i>	<i>120</i>	<i>101</i>	<i>204</i>	<i>67</i>	<i>127</i>	<i>143</i>	<i>133</i>	<i>122</i>	<i>120</i>	<i>143</i>	<i>166</i>	<i>Gobierno Nacional</i>
<i>Gobierno Regional</i>	<i>201</i>	<i>126</i>	<i>125</i>	<i>208</i>	<i>232</i>	<i>101</i>	<i>94</i>	<i>131</i>	<i>120</i>	<i>127</i>	<i>134</i>	<i>139</i>	<i>132</i>	<i>Gobierno Regional</i>
<i>Gobiernos locales</i>	<i>88</i>	<i>94</i>	<i>81</i>	<i>121</i>	<i>295</i>	<i>32</i>	<i>75</i>	<i>109</i>	<i>85</i>	<i>95</i>	<i>94</i>	<i>135</i>	<i>112</i>	<i>Gobiernos locales</i>

1/ Información actualizada al 31 de agosto de 2017.

2/ Considera las transferencias intergubernamentales del Gobierno Nacional.

3/ Incluye el pago de pensiones, donaciones, transferencias y otros gastos corrientes.

4/ Considera el gasto en Defensa e Interior.

5/ Incluye donaciones y transferencias.

Fuente: Ministerio de Economía y Finanzas (MEF).

Elaboración: BCRP, Sucursal Trujillo. Departamento de Estudios Económicos.

