

BANCO CENTRAL DE RESERVA DEL PERÚ
SUCURSAL TRUJILLO



LA LIBERTAD: Síntesis de Actividad Económica
Julio 2017¹

Departamento de Estudios Económicos

El Banco Central de Reserva del Perú (BCRP) considera importante presentar un conjunto de indicadores sectoriales de la actividad económica regional, cuya base estadística es recopilada de las siguientes fuentes de información: INEI, MINAGRI, MINEM, PRODUCE, SBS, SUNAT, MEF y empresas.

¹ En la elaboración de este informe participaron (en orden alfabético): Iván Cosavalente, Alfredo Miranda, Jonathan Rosas y Eric Torres.



ÍNDICE

	<i>Página</i>
RESUMEN EJECUTIVO	3
I. ACTIVIDAD PRODUCTIVA	5
1. Actividad primaria.....	5
1.1 Sector agropecuario.....	5
1.2 Sector pesca.....	6
1.3 Sector minería.....	8
2. Otros indicadores sectoriales.....	10
2.1. Sector manufactura.....	10
2.2. Sector construcción.....	12
II. SECTOR EXTERNO	13
1. Exportaciones.....	13
III. CRÉDITO Y DEPÓSITOS /.....	14
1. Crédito.....	14
2. Depósitos.....	16
IV. EJECUCIÓN DEL PRESUPUESTO PÚBLICO	17
1. Ejecución del Presupuesto del Gasto No Financiero.....	17
V. ANEXOS	20



RESUMEN EJECUTIVO

Principales hechos de importancia

- En la **actividad primaria**, el sector pesquero y la actividad minera aumentaron en 37,6 por ciento y 3,3 por ciento, respectivamente; por el contrario, la producción agropecuaria disminuyó 4,5 por ciento en julio.
- El desempeño de **otros indicadores de la actividad económica** del departamento mostraron comportamientos diferenciados. Por un lado, crecieron en el mes la inversión pública (52,5 por ciento), las exportaciones (25,3 por ciento), los despachos de cemento (12,8 por ciento) y el crédito total (3,3 por ciento). Por otro lado, decreció, la producción industrial (-19,0 por ciento).

Actividad primaria

- La **actividad agropecuaria** cayó 4,5 por ciento interanual en julio por la menor producción agrícola (-12,4 por ciento); en cambio, la producción pecuaria creció en 6,2 por ciento.
- La **actividad pesquera** aumentó 37,6 por ciento por la mayor pesca tanto de anchoveta como de diversas especies para el consumo humano directo en fresco (38,7 por ciento y 24,2 por ciento, respectivamente). En el transcurso de enero a julio, el sector acumuló un crecimiento de 556,3 por ciento.
- La **producción minera** creció 3,3 por ciento interanual, principalmente, por la mayor extracción de oro (1,7 por ciento). En lo que va del año (enero-julio), el sector minero acumuló una caída de 5,8 por ciento.

Otros indicadores de actividad económica

- En julio, la **actividad manufacturera** disminuyó 19,0 por ciento interanual, por la menor producción de harina de trigo (-63,0 por ciento), papel y cartón (-39,4 por ciento), galletas (-34,3 por ciento), azúcar (-34,2 por ciento) y el cierre definitivo de la planta de tableros aglomerados (-100,0 por ciento). De enero a julio, la manufactura decrece 1,1 por ciento.
- En el **sector construcción**, los despachos de cemento aumentaron 12,8 por ciento en julio con relación a igual mes de 2016; sin embargo, en los siete primeros meses evidencian una reducción de 1,7 por ciento.
- Las **exportaciones** en el departamento de La Libertad sumaron US\$ 306 millones en julio, mayores en 25,3 por ciento, con relación a igual mes de 2016. Las tradicionales aumentaron 8,3 por ciento y las no tradicionales en 70,5 por ciento.
- El saldo del **crédito directo total** de las instituciones financieras a julio (S/ 7 961 millones) registró un crecimiento interanual de 3,3 por ciento. El crédito en moneda nacional se incrementó en 6,1 por ciento; mientras que lo otorgado en moneda extranjera se contrajo 13,2 por ciento.
- La **inversión pública** correspondiente a los tres niveles de gobierno en La Libertad (S/ 110 millones) registró en el mes un crecimiento de 52,5 por ciento interanual, en términos reales, principalmente por una mayor inversión de los gobiernos locales (53,6 por ciento).

CUADRO N° 01
LA LIBERTAD: OTROS INDICADORES DE ACTIVIDAD ECONÓMICA
 (Variación % respecto a similar mes del año anterior)

	Feb.17	Mar.17	Abr.17	May.17	Jun.17	Jul.17
Producción industrial ^{1/}	↓ -9,8	↓ -20,1	↓ -0,1	↑ 28,9	↑ 5,8	↓ -19,0
Despacho de cemento ^{1/}	↓ -9,7	↓ -16,0	↓ -18,9	↑ 12,7	↑ 15,0	↑ 12,8
Exportaciones	↑ 9,1	↓ -13,2	↓ -22,9	↑ 22,0	↑ 12,0	↑ 25,3
Crédito total	↑ 4,3	↑ 2,7	↑ 2,6	↑ 3,2	↑ 2,4	↑ 3,3
Inversión pública ^{1/}	↓ -77,2	↑ 35,0	↓ -1,4	↓ -35,7	↓ -27,2	↑ 52,5

1/ En términos reales.

Fuentes: BCRP - Sucursal Trujillo, SUNAT y MEF.

I. ACTIVIDAD PRODUCTIVA

1. Actividad primaria

1.1 Sector agropecuario

- La **actividad agropecuaria** disminuyó 4,5 por ciento interanual en julio, debido a la menor producción agrícola (-12,4 por ciento). La producción pecuaria, por el contrario, creció 6,2 por ciento atenuando la caída del sector.
- La disminución de la **producción agrícola** se explica por la menor oferta de los cultivos orientados al mercado externo y agroindustria (-16,8 por ciento) donde los principales productos que contribuyeron a este resultado son, principalmente maíz amarillo duro (-57,0 por ciento) y caña de azúcar (-16,0 por ciento), en ambos casos por menores rendimientos en campo. Igualmente disminuyeron los cultivos orientados al mercado interno (-6,9 por ciento) por la menor producción de trigo (-30,4 por ciento) y cebada grano (-38,0 por ciento) en cada uno por la menor superficie cosechada.

CUADRO N° 02
LA LIBERTAD: SECTOR AGROPECUARIO ^{1/}
(Miles de toneladas)

Subsectores	Estructura Porcentual 2015 ^{2/}	Julio				Enero - Julio			
		2016	2017	Var.%	Contribución %	2016	2017	Var.%	Contribución %
AGRÍCOLA	54,8			-12,4	-7,1			-1,1	-0,6
Orientada al mercado externo y agroindustria ^{2/}	32,8			-16,8	-5,3			13,8	4,4
Espárrago	14,0	11,0	10,9	-1,5	-0,1	93,8	92,2	-1,7	-0,2
Caña de azúcar	8,5	534,3	448,7	-16,0	-1,4	2 505,8	2 026,7	-19,1	-1,2
Arándano	0,0	0,2	0,0	-83,7	-0,5	3,1	17,2	454,2	6,5
Palta	3,4	15,7	17,4	10,8	0,6	146,4	158,6	8,4	0,6
Maíz amarillo duro	4,0	28,4	12,2	-57,0	-3,0	112,2	70,8	-36,9	-1,1
Uva	1,7	3,1	3,1	1,1	0,0	28,5	28,4	-0,1	0,0
Alcachofa	0,7	0,1	0,0	-100,0	-0,1	0,1	0,0	-100,0	0,0
Páprika	0,4	0,5	0,0	-98,0	-0,8	1,5	0,8	-47,6	-0,2
Orientada al mercado interno ^{2/}	22,0			-6,9	-1,8			-19,3	-5,1
Arroz cáscara	7,3	0,3	10,1	^{4/}	2,3	334,2	206,9	-38,1	-4,4
Papa	5,1	8,6	22,9	167,1	1,8	326,6	346,8	6,2	0,4
Trigo	1,3	29,6	20,6	-30,4	-2,1	32,8	25,4	-22,5	-0,3
Cebada grano	0,9	30,0	18,6	-38,0	-2,0	33,4	20,9	-37,4	-0,3
Maíz amiláceo	0,7	11,3	9,6	-14,5	-0,6	19,8	18,3	-7,5	-0,1
Alfalfa	0,7	18,4	17,8	-3,3	0,0	121,4	118,2	-2,6	0,0
Maíz chala	0,4	15,0	7,9	-47,2	-0,2	96,0	93,5	-2,6	0,0
Arveja grano seco	0,4	4,5	4,6	1,9	0,0	5,2	5,2	1,3	0,0
PECUARIA	45,2			6,2	2,6			-1,2	-0,5
Carne Ave ^{3/}	32,5	23,4	25,2	7,3	2,2	154,1	150,2	-2,5	-0,8
Huevo	5,7	5,6	5,7	0,8	0,0	41,3	40,8	-1,2	-0,1
Leche	2,7	11,3	11,6	2,7	0,1	73,3	74,6	1,8	0,0
Carne Porcino ^{3/}	1,8	1,4	1,6	10,7	0,2	8,8	9,8	11,7	0,2
SECTOR AGROPECUARIO	100,0			-4,5	-4,5			-1,1	-1,1

Nota: Debido al redondeo de los datos parciales, los totales pueden diferir de la suma de las partes.

1/ Cifras preliminares.

2/ A precios de 2007.

3/ Peso neto.

4/ Variación superior a 1 000 por ciento.

Fuente: Ministerio de Agricultura y Riego.

Elaboración: BCRP, Sucursal Trujillo. Departamento de Estudios Económicos.

- El favorable desempeño de la **producción pecuaria** fue determinado por la mayor producción de carne de ave (7,3 por ciento), carne de porcino (10,7 por ciento) y la mayor producción de leche (2,7 por ciento).



- En julio finalizó la campaña agrícola 2016-2017 en su fase de siembras, totalizando una extensión de 185,0 mil hectáreas que es menor en 2,3 por ciento respecto a la anterior campaña (2015-2016). Entre los cultivos que registraron las menores superficies sembradas, en términos absolutos, se encuentran: maíz amarillo duro (-2 956 has.), cebada (-815 has.) y maíz amiláceo (-758 has.), principalmente.

CUADRO N° 03
LA LIBERTAD: SUPERFICIE SEMBRADA ^{1/}
(Hectáreas)

	Campaña agrícola ^{2/}		Variación	
	2015/2016	2016/2017	Absoluta	Porcentual
CULTIVOS TRANSITORIOS	183 724	178 216	-5 508	-3,0
Alcachofa	997	1 195	198	19,9
Arroz cáscara	32 821	32 828	7	0,0
Cebada	27 359	26 544	- 815	-3,0
Frijol grano seco	2 059	2 431	371	18,0
Maíz amarillo duro	19 526	16 570	-2 956	-15,1
Maíz amiláceo	14 502	13 744	- 758	-5,2
Papa	23 010	23 554	544	2,4
Paprika	215	161	- 54	-25,1
Pimienta piquillo	0	110	110	0,0
Trigo	28 704	29 750	1 046	3,6
Otros	34 532	31 330	-3 202	-9,3
CULTIVOS PERMANENTES	5 660	6 824	1 164	20,6
Arándano	1 113	1 097	- 16	-1,4
Caña de azúcar	3 994	6 320	2 326	58,2
Espárrago	480	279	- 201	-41,9
Uva	73	225	152	207,0
Total	189 384	185 041	-4 343	-2,3

^{1/} Cifras preliminares.

^{2/} De agosto a julio.

Fuente: Gerencia Regional de Agricultura y Riego-La Libertad.

Elaboración: BCRP, Sucursal Trujillo. Departamento de Estudios Económicos.

1.2 Sector pesca

- La **actividad pesquera** por cuarto mes consecutivo continuó evolucionando positivamente. En julio creció 37,6 por ciento en términos interanuales, debido a la mayor pesca tanto de anchoveta como de diversas especies para el consumo humano directo. El desembarque de anchoveta ascendió a 43,0 mil Tm., lo cual significó un incremento de 38,7 por ciento respecto a lo registrado en similar mes de 2016 (31,0 mil Tm.) debido a la mayor presencia de la especie frente al litoral de La Libertad (Puerto Malabrigo). Cabe señalar que de acuerdo a las recomendaciones del Instituto del Mar del Perú (IMARPE), el Ministerio de la Producción mediante la R.M. N°357-2017-PRODUCE, determinó la finalización (30.07.17) de la primera temporada de la pesca industrial de anchoveta para el presente año, en la zona norte-centro.
- En cuanto a la pesca de diversas especies para el consumo humano directo en estado fresco (pesca artesanal), el desembarque aumentó 24,2 por ciento favorecida por la mayor disponibilidad de las especies lorna, suco, raya, lisa, entre otras.

- En el periodo acumulado de enero a julio, el sector registra una apreciable tasa de crecimiento interanual de 556,3 por ciento como resultado de un efecto estadístico base. El desembarque de anchoveta aumentó 749,1 por ciento (de 79,8 mil a 677,7 mil TM.) y en 18,1 por ciento las diversas especies para el consumo humano directo en fresco.

CUADRO N° 04
LA LIBERTAD: SECTOR PESQUERO ^{1/}
(En toneladas)

	Julio			Enero - Julio		
	2016	2017	Var.% ^{2/}	2016	2017	Var.% ^{2/}
Consumo Humano Directo	408	507	24,2	4 691	5 539	18,1
. Fresco	408	507	24,2	4 691	5 539	18,1
Consumo Industrial	31 039	43 058	38,7	79 816	677 702	749,1
. Anchoveta	31 039	43 058	38,7	79 816	677 702	749,1
. Otras Especies	0	0	0,0	0	0	0,0
SECTOR PESCA			37,6			556,3

^{1/} Cifras preliminares.

^{2/} Variación a precios de 2007.

Fuente: Ministerio de la Producción.

Elaboración: BCRP, Sucursal Trujillo. Departamento de Estudios Económicos.

- Con relación a la **temperatura superficial del mar (TSM)**, medida por IMARPE en diferentes puntos fijos a lo largo del litoral de La Libertad (Pacasmayo, Malabrigo, Huanchaco, Salaverry y Pto. Morín), en julio registró un valor promedio de 17,5°C, ubicándose a 0,6°C por encima (anomalía positiva) de su histórico normal (16,9°C), siendo menor a la TSM registrada en los meses previos, lo que evidencia una tendencia descendente en línea con el cambio de estación. Este contexto favorece a las actividades de la pesca industrial de anchoveta correspondiente a la primera temporada de 2017. El Comité encargado del Estudio Nacional del Fenómeno El Niño (ENFEN) en comunicado oficial N°12-2017 (11.08.17), manifiesta que en lo que resta del invierno, frente a la costa se espera que los valores absolutos de la TSM continúen disminuyendo conforme a su estacionalidad y que de arribar la onda Kelvin fría formada durante el mes de julio, generaría una disminución aún mayor de la temperatura.
- El **precio promedio de la harina de pescado** en agosto de 2017 (US\$ 1 300 por tonelada) registró variación negativa de 4,0 por ciento respecto al mes anterior, además se evidenció una caída de 20,4 por ciento con relación a igual mes de 2016.

GRÁFICO N° 01
COTIZACIÓN INTERNACIONAL DE HARINA DE PESCADO
(Hamburgo - US\$/TM)

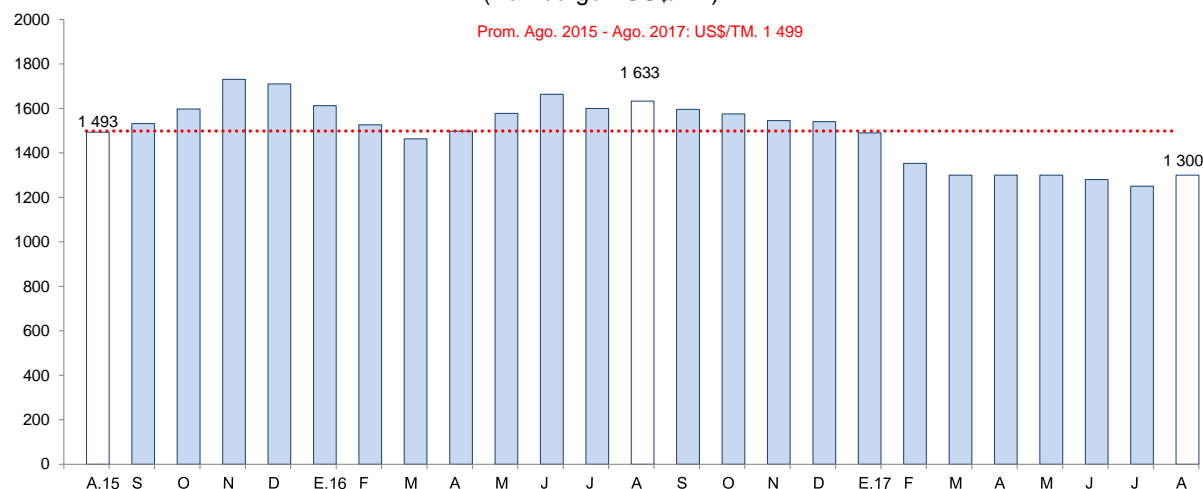

Fuente: Reuters y Bloomberg.

1.3 Sector minería

- La **producción minera** aumentó 3,3 por ciento interanual en julio, por la mayor extracción de oro (1,7 por ciento), cuya participación en el valor bruto de producción del sector es de 96,2 por ciento.
- El aumento registrado en la producción de oro obedece, principalmente, a la mayor extracción de las empresas Compañía Minera Poderosa (33,1 por ciento), Consorcio Minero Horizonte S.A. (13,8 por ciento) y La Arena S.A. (11,6 por ciento). La empresa Barrick Misquichilca, por el contrario, redujo su producción en 21,5 por ciento.
- En los siete primeros meses del año, la actividad minera acumuló una caída de 5,8 por ciento, explicada por una menor producción de oro (-5,9 por ciento), cuya contribución al resultado del sector fue de -5,7 puntos porcentuales.

CUADRO N° 05
SECTOR MINERÍA ^{1/}

(Variación % real respecto a similar periodo del año anterior)

	Estructura Porcentual 2015 ^{2/}	Julio			Enero - Julio		
		2017	Var.%	Contribución %	2017	Var.%	Contribución %
Oro (Onzas troy)	96,2	116 179	1,7	1,7	779 605	-5,9	-5,7
Plata (Onzas troy)	2,3	138 265	31,3	0,5	1 039 456	-11,0	-0,3
Cobre (TMF)	0,7	88	0,0	0,0	890	25,4	0,2
Zinc (TMF)	0,6	137	0,0	0,0	1 219	3,9	0,0
Plomo (TMF)	0,2	53	0,0	0,0	470	-21,6	0,0
SECTOR MINERÍA ^{2/}	100,0		3,3	3,3		-5,8	-5,8

^{1/} Cifras preliminares.

^{2/} A precios de 2007.

Fuente: Ministerio de Energía y Minas.

Elaboración: BCRP, Sucursal Trujillo. Departamento de Estudios Económicos.

GRÁFICO N° 02
CRECIMIENTO DE LA PRODUCCIÓN MINERA
 (Variación % real respecto a similar mes del año anterior)

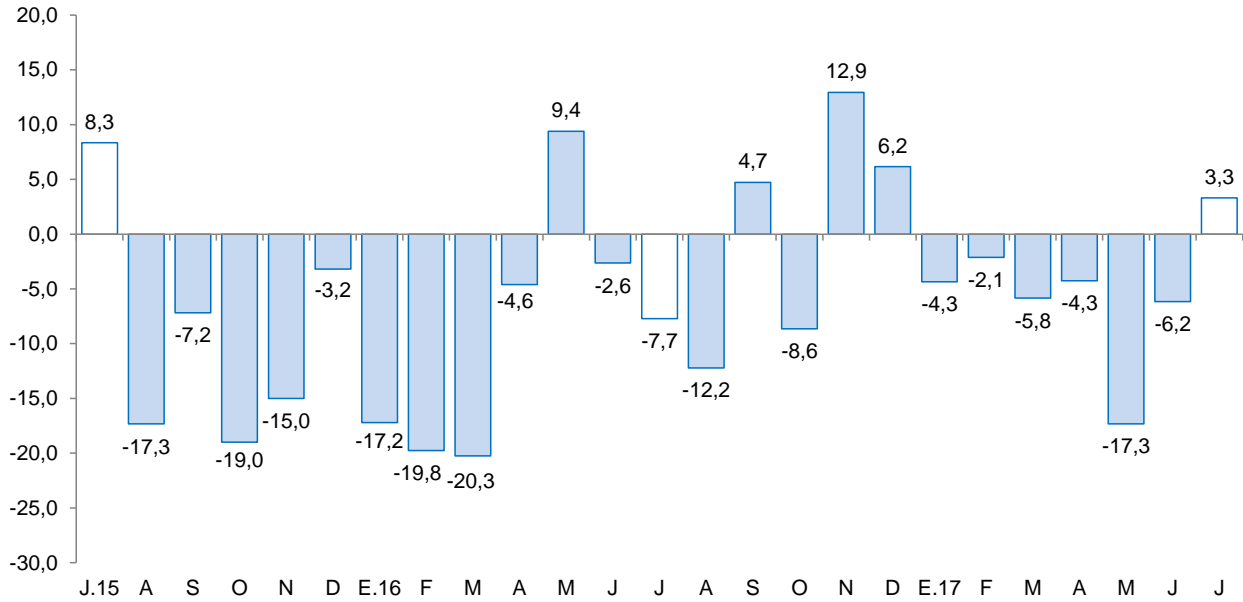

Fuente: MINEM.
 Elaboración: BCRP, Sucursal Trujillo, Departamento de Estudios Económicos.

- El **precio promedio del oro** en agosto de 2017 fue de US\$/oz.tr. 1 281,1 y de esta manera registró un incremento de 3,6 por ciento respecto al mes anterior (US\$/oz.tr. 1 236,2). Esta alza reflejó los mayores riesgos geopolíticos asociados a las continuas tensiones entre Estados Unidos y Corea del Norte.

GRÁFICO N° 03
COTIZACIÓN INTERNACIONAL DEL ORO
 (London Metal Exchange - US\$/oz.tr.)

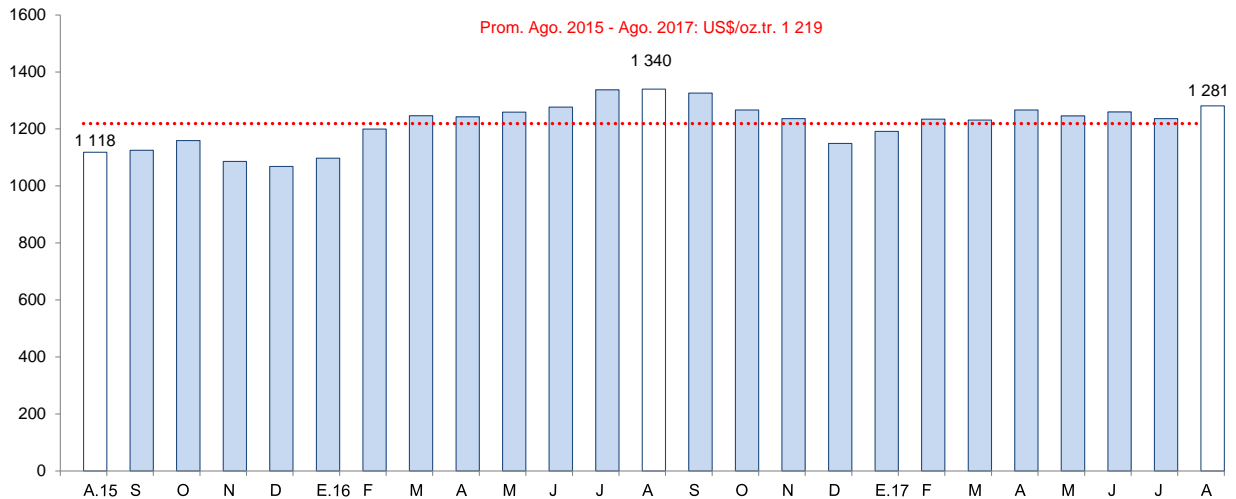

Fuente: Bloomberg.



2. Otros indicadores sectoriales

2.1. Sector manufactura

- La **actividad manufacturera** disminuyó en julio 19,0 por ciento en términos interanuales, luego de haber registrado en los tres meses previos tasas positivas de crecimiento (abril 4,3 por ciento, mayo 38,3 por ciento y junio 5,8 por ciento). En el resultado influyó la menor producción de la industria procesadora de recurso primarios y de la industria no primaria en 28,5 por ciento y 12,7 por ciento, respectivamente.
- En lo que va del año (enero-julio), la manufactura presentó una moderada disminución de 1,1 por ciento, atribuido a la caída de la industria no primaria (-7,9 por ciento); en cambio, la industria primaria creció en 17,1 por ciento, sumando dinamismo al sector.
- El retroceso observado en la **manufactura primaria** (-28,5 por ciento) se debió a la menor producción de azúcar (-34,2 por ciento), particularmente registrada en dos de las tres empresas azucareras existentes en La Libertad (Casa Grande -61,4 por ciento y Laredo -2,2 por ciento). El resto de productos presentaron comportamientos diferenciados: la harina y aceite de pescado, aumentó 31,5 por ciento por mayor disponibilidad de materia prima (anchoveta); en cambio, los productos cárnicos disminuyeron 9,8 por ciento ante menor demanda.
- Sin embargo y pese a la caída del mes, la industria primaria acumuló de enero a julio una tasa de crecimiento de 17,1 por ciento en términos interanuales, siendo determinante la mayor producción de harina y aceite de pescado (751,4 por ciento).

CUADRO N° 06
LA LIBERTAD: SECTOR MANUFACTURA ^{1/}
 (Variación % real respecto a similar periodo del año anterior)

Ramras de actividad	Estructura porcentual 2015 ^{2/}	Julio		Enero - Julio	
		Var.%	Contribución ^{3/}	Var.%	Contribución ^{3/}
MANUFACTURA PRIMARIA	27,4	-28,5	-11,5	17,1	4,7
Productos cárnicos	1,3	-9,8	-0,1	4,4	0,1
Harina y aceite de pescado	2,0	31,5	0,9	751,4	8,9
Azúcar	24,1	-34,2	-12,3	-16,9	-4,2
MANUFACTURA NO PRIMARIA	72,6	-12,7	-7,6	-7,9	-5,8
Alimentos y bebidas	48,4	-8,4	-3,3	0,3	0,2
Conservación de frutas y hortalizas	12,3	-12,6	-0,9	23,7	2,8
Productos lácteos	0,5	318,3	0,8	142,2	0,8
Harina de trigo	3,0	-63,0	-2,0	-63,8	-2,2
Sémola de trigo	0,1	-100,0	-0,1	-100,0	0,0
Alimentos para animales	13,8	6,5	0,9	5,2	0,8
Galletas	3,1	-34,3	-1,2	-35,7	-1,3
Chocolate	0,0	-19,3	0,0	-9,3	0,0
Alcohol etílico	2,4	-36,4	-0,9	-12,9	-0,2
Ron y otras bebidas	1,0	29,9	0,3	38,3	0,4
Bebidas gaseosas	12,2	-3,1	-0,2	-6,7	-0,8
Fabricación productos textiles	1,7	55,0	0,7	35,1	0,5
Hilados de algodón	1,7	55,0	0,7	35,1	0,5
Curtido y adobo de cueros, calzado	0,8	121,0	0,5	39,8	0,3
Productos de madera y otros	3,5	-100,0	-4,8	-100,0	-4,5
Tableros aglomerados	3,5	-100,0	-4,8	-100,0	-4,5
Papel y productos de papel	2,6	-39,4	-1,1	-20,9	-0,5
Papel y cartón	2,6	-39,4	-1,1	-20,9	-0,5
Actividades de edición e impresión	0,2	-17,6	0,0	-8,3	0,0
Productos de plástico	1,9	-21,7	-0,5	-8,7	-0,2
Sacos de polipropileno	1,5	-23,9	-0,5	3,6	0,1
Tela arpillera	0,4	-10,5	0,0	-54,8	-0,3
Productos minerales no metálicos	12,2	13,5	0,9	-13,8	-1,3
Cemento	12,2	13,5	0,9	-13,8	-1,3
Vehículos automotores	1,3	10,3	0,1	-10,5	-0,2
Carrocerías	1,3	10,3	0,1	-10,5	-0,2
SECTOR MANUFACTURA	100,0	-19,0	-19,0	-1,1	-1,1

1/ Cifras preliminares.

2/ A precios de 1994.

3/ En puntos porcentuales.

4/ Variación superior a 1 000 por ciento.

Fuente: Gerencia Regional de Agricultura y Riego, Ministerio de la Producción y empresas industriales.

Elaboración: BCRP, Sucursal Trujillo. Departamento de Estudios Económicos.

- En julio, la **manufactura no primaria** continuó mostrando un comportamiento recesivo por diecisiete meses consecutivos. Disminuyó 12,7 por ciento interanual como resultado de la menor producción registrada en los grupos industriales de: productos de madera y otros (-100,0 por ciento), debido al cierre definitivo de la planta de tableros aglomerados (Maderba S.A.) por un proceso de liquidación; papel y cartón (-39,4 por ciento), por la paralización de la producción (14 días) por restricciones de su principal insumo (bagazo); productos de plástico (-21,7 por ciento), actividades de edición en impresión (-17,6 por ciento), ambos por una menor demanda; y la industria de alimentos y bebidas (-8,4 por ciento). El resto de industrias, por el contrario, aumentaron su producción, lo cual permitió atenuar la caída del subsector: curtido y adobo de cueros (121,0 por ciento), hilados de algodón (55,0 por ciento), minerales no metálicos (cemento, 13,5 por ciento) y carrocerías (10,3 por ciento).



GRÁFICO N° 04
LA LIBERTAD: EVOLUCIÓN DE LA PRODUCCIÓN MANUFACTURERA NO PRIMARIA
 (Variación % real respecto a similar mes del año anterior)

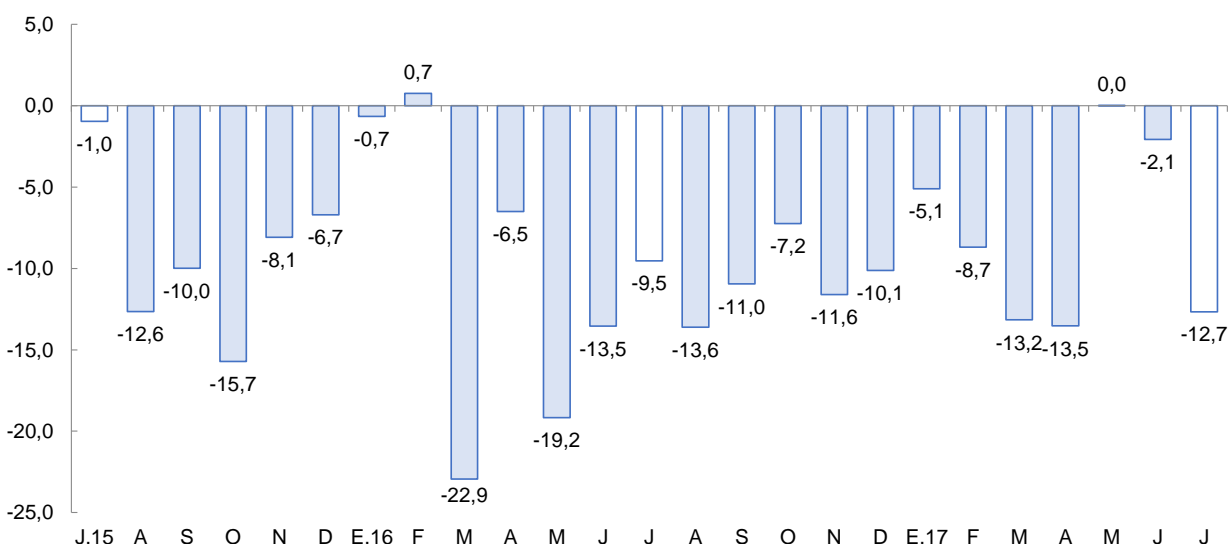

Fuente: Ministerio de Agricultura y Riego y empresas industriales.

- La industria de alimentos y bebidas disminuyó 8,4 por ciento por la menor producción, principalmente de harina de trigo (-63,0 por ciento), galletas (-34,3 por ciento) y alcohol etílico (-36,4 por ciento), entre otras industrias; en el caso de las dos primeras, la disminución está asociada al cierre definitivo en sus operaciones de la empresa Molinera Inca S.A., propietaria de las fábricas de harina de trigo y galletas, luego de ser absorbida por Industrias Teal S.A.; y en la última, debido a la paralización de la destilería de alcohol de la empresa Casa Grande por decisiones de la gerencia. Vale mencionar, que el grupo de alimentos y bebidas generó en el mes el 70,0 por ciento del valor bruto de producción del subsector no primario.
- En el transcurso de enero a julio, la industria no primaria registró una ligera tasa negativa de crecimiento de 1,1 por ciento respecto al periodo análogo del año previo, lo cual se explica por la menor producción, principalmente de tableros aglomerados (-100,0 por ciento), harina de trigo (-63,8 por ciento), galletas (-35,7 por ciento,) y cemento (-13,8 por ciento). Lo demás productos registraron comportamientos mixtos: de un lado, aumentó la producción de productos lácteos (142,2 por ciento), curtido y adobo cueros de (39,8 por ciento), ron y otras bebidas alcohólicas (38,3 por ciento), hilados de algodón (35,1 por ciento), conservación de frutas y hortalizas (23,7 por ciento) y alimentos preparados para animales (5,2 por ciento); y de otro lado, disminuyó la producción de papel y cartón (-20,9 por ciento), alcohol etílico (-12,9 por ciento), carrocías (-10,5 por ciento), chocolate (-9,3 por ciento), productos de plástico (-8,7 por ciento), actividades de edición e impresión (-8,3 por ciento) y bebidas gaseosas (-6,7 por ciento).

2.2. Sector construcción

- En el sector construcción, los **despachos de cemento** registraron en julio un aumento de 12,8 por ciento interanual, siendo el tercer mes consecutivo que presentan una trayectoria creciente con tasas de dos dígitos. Este comportamiento se sustenta en el dinamismo de la construcción en pequeña escala (autoconstrucción) y en la moderada recuperación de la inversión privada orientada a la actividad inmobiliaria. Sin embargo, en los siete primeros meses los despachos muestran una disminución de 1,7 por ciento.



GRÁFICO N° 05
LA LIBERTAD: EVOLUCIÓN DE DESPACHOS DE CEMENTO
 (Variación % real respecto a similar mes del año anterior)



Fuente: Cementos Pacasmayo S.A.A.

II. SECTOR EXTERNO

1. Exportaciones

- Las **exportaciones** en el departamento de La Libertad sumaron US\$ 306 millones en julio, mayores en 25,3 por ciento, con relación a igual mes de 2016. Las tradicionales, aumentaron 8,3 por ciento y las no tradicionales en 70,5 por ciento. En tanto, las exportaciones acumuladas en el periodo enero a julio (US\$ 1 706 millones) aumentaron 13,1 por ciento interanual.
- Las **exportaciones tradicionales** aumentaron por las mayores ventas del sector pesquero, básicamente harina de pescado, la cual presenta un efecto base en el mes, dado que en similar periodo del año previo no se registraron exportaciones de harina. Por su parte en el sector minero (-6,5 por ciento), cayeron las ventas de oro (-7,6 por ciento), principalmente por la caída de 7,6 por ciento en su precio a nivel interanual.
- El resultado positivo en las **exportaciones no tradicionales** del mes, obedece a mayores ventas del sector agropecuario (79,7 por ciento), principalmente, paltas frescas (155,6 por ciento), espárragos frescos (57,5 por ciento), alimentos para animales (24,5 por ciento) y alcachofas en conserva (281,9 por ciento); por otra parte cayeron las ventas de espárragos en conserva (-30,7 por ciento), naranja tangelo (-100,0 por ciento), cebollas frescas (-100,0 por ciento) y mandarinas frescas (-100,0 por ciento),
- Entre los principales países de destino de las exportaciones acumuladas en el periodo enero-julio, se encuentran Suiza (23,7 por ciento), Estados Unidos (19,6 por ciento) y Canadá (9,7 por ciento); para los tres países, destaca la exportación de oro. Por otra parte, con relación a las exportaciones agropecuarias, los principales países de destino son Estados Unidos (35,8 por ciento), Países Bajos (18,2 por ciento) y Ecuador (13,2 por ciento); para los dos primeros países el principal producto exportado es paltas frescas, mientras que para el último, alimentos para animales.



CUADRO Nº 07
LA LIBERTAD: EXPORTACIONES POR GRUPO DE PRODUCTOS ^{1/}
 (Valor FOB en millones de US\$)

TIPO	Julio			Enero - Julio		
	2016	2017	Var .%	2016	2017	Var %
PRODUCTOS TRADICIONALES	177	192	8,3	1 091	1 171	7,4
Pesqueros	1	29	3/	21	124	487,7
Agrícolas	2	0	-94,7	18	19	7,9
Mineros	174	163	-6,5	1 052	1 027	-2,3
PRODUCTOS NO TRADICIONALES	67	114	70,5	418	535	27,9
Agropecuarios	61	109	79,7	389	508	30,5
Textiles	0	0	30,1	1	1	-10,2
Maderas y papeles	0	0	3/	0	0	-71,7
Químicos	4	2	-47,5	17	11	-30,8
Productos mineros no metálicos	1	1	-51,3	4	9	143,1
Sidero - metalúrgico y joyería	0	0	-82,9	0	0	-84,7
Otros	0	2	305,7	8	6	-24,0
OTROS ^{2/}	0	0	-	0	0	-
TOTAL EXPORTACIONES ^{4/}	244	306	25,3	1 509	1 706	13,1

^{1/} Cifras preliminares.

^{2/} Comprende la venta de combustibles y alimentos a naves extranjeras y la reparación de bienes de capital.

^{3/} Variación superior a 1000 por ciento.

^{4/} Debido al redondeo de los datos parciales, los totales pueden diferir de la suma de las partes.

Fuente: SUNAT.

Elaboración: BCRP. Sucursal Trujillo. Departamento de Estudios Económicos.

III. CRÉDITO Y DEPÓSITOS ^{2/}

1. Crédito

- El saldo del **crédito** a julio (S/ 7 961 millones) presentó un crecimiento interanual de 3,3 por ciento, por debajo de la tasa de crecimiento registrada en similar mes del año anterior (4,2 por ciento).
- Por **tipo de institución**, el crédito de la banca múltiple, que concentra el 78,5 por ciento del crédito total, registró un aumento de 1,1 por ciento interanual. En tanto, las instituciones no bancarias mostraron un mayor dinamismo al registrar una tasa de crecimiento en sus colocaciones de 16,0 por ciento, impulsadas por el crédito de las edpymes (36,4 por ciento) y de las cajas municipales (18,9 por ciento). En las entidades estatales, el Banco de la Nación registró un aumento de 7,8 por ciento; mientras que Agrobanco, una caída de 58,3 por ciento.
- En cuanto al **tipo de moneda**, las colocaciones en moneda nacional, que representan el 87,6 por ciento de las colocaciones totales, crecieron 6,1 por ciento. En tanto, las colocaciones en moneda extranjera se redujeron en 13,2 por ciento. El coeficiente de dolarización fue de 12,4 por ciento, lo que significó una reducción de 2,5 puntos porcentuales respecto al registrado en julio de 2016 (14,9 por ciento).
- La **tasa de morosidad** fue de 4,8 por ciento en junio, nivel inferior en 0,1 puntos porcentuales respecto a similar mes de 2016. Por su parte, la morosidad de las instituciones no bancarias (5,5 por ciento) se redujo en 0,4 puntos porcentuales. En tanto, la tasa de morosidad registrada en el Banco de la Nación (1,4 por ciento), aumentó en 0,3 puntos porcentuales; mientras que en la banca múltiple (4,8 por ciento), se redujo en 0,1 puntos porcentuales.

^{2/} En este informe los saldos en moneda extranjera se valúan al tipo de cambio constante de diciembre de 2016 (S/ 3,31 por dólar), a fin de aislar el efecto de la valuación cambiaria sobre los saldos en moneda extranjera.



CUADRO Nº 08
LA LIBERTAD: CRÉDITO
(Saldos en millones de soles)

Instituciones	Julio			
	2016	2017	Estructura %	Var. %
Banco de la Nación ^{1/}	188	203	2,6	7,8
Agrobanco ^{2/}	59	25	0,3	-58,3
Banca Múltiple	6 181	6 249	78,5	1,1
Instituciones No Bancarias	1 280	1 485	18,6	16,0
Cajas Municipales	770	916	11,5	18,9
Cajas Rurales	29	32	0,4	9,4
Edpymes	23	31	0,4	36,4
Empresas Financieras	458	506	6,4	10,5
TOTAL ^{3/}	7 709	7 961	100,0	3,3
En MN	6 570	6 973	87,6	6,1
En ME	1 139	988	12,4	-13,2

1/ Considera solo los créditos de consumo e hipotecario.

2/ No considera los créditos a las demás empresas del sistema financiero.

3/ Debido al redondeo de los datos parciales, los totales pueden diferir de la suma de las partes.

Fuente: Superintendencia de Banca, Seguros y AFP (SBS).

Elaboración: BCRP, Sucursal Trujillo. Departamento de Estudios Económicos.

GRÁFICO Nº 06
LA LIBERTAD: EVOLUCIÓN DEL CRÉDITO
(Variación % respecto a similar mes del año anterior)

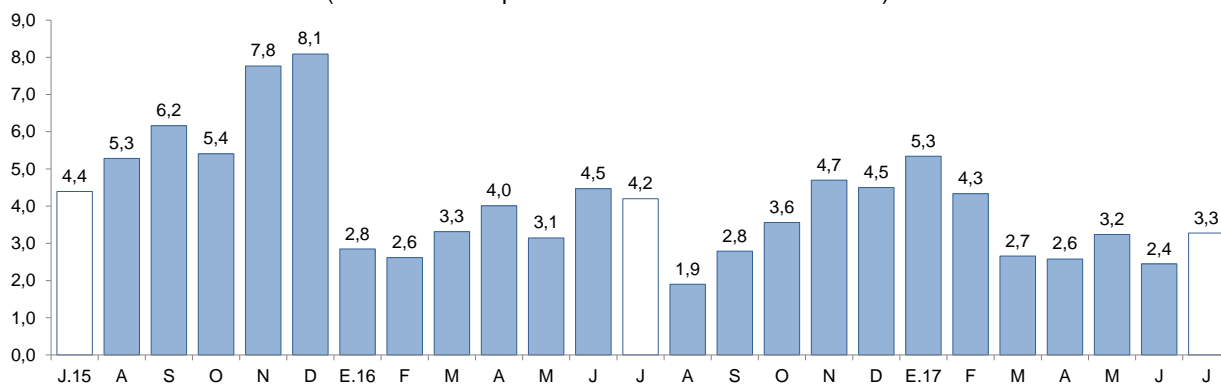

Fuente: Superintendencia de Banca, Seguros y AFP (SBS).

GRÁFICO Nº 07
LA LIBERTAD: TASA DE MOROSIDAD ^{1/}
(Porcentaje)

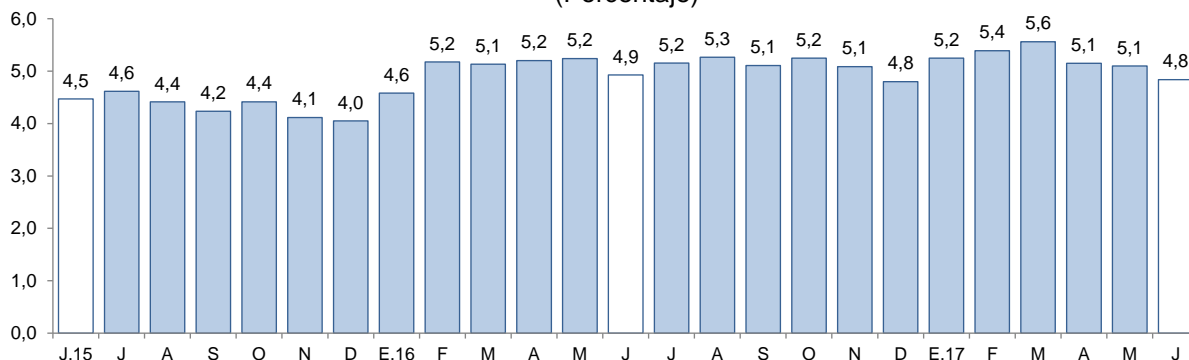

1/ Morosidad = (créditos vencidos + créditos en cobranza judicial) / colocaciones brutas.

Fuente: Superintendencia de Banca, Seguros y AFP (SBS).



2. Depósitos

- Los **depósitos** en las instituciones financieras de La Libertad a julio (S/ 5 665 millones) presentaron un aumento interanual de 8,4 por ciento, por encima de la tasa de crecimiento registrada en similar mes del año anterior (5,7 por ciento).
- Según el **tipo de institución**, los depósitos en la banca múltiple que cuentan con una participación del 65,8 por ciento en los depósitos totales, registraron un crecimiento interanual de 10,5 por ciento en julio. En las instituciones no bancarias, los depósitos aumentaron 11,2 por ciento impulsados por las mayores captaciones de las cajas rurales (18,2 por ciento) y de las cajas municipales (12,5 por ciento). En lo referente a los depósitos en el Banco de la Nación, que concentraron el 11,0 por ciento de los depósitos totales, disminuyeron en 6,7 por ciento.
- De acuerdo al **tipo de depósito**, los depósitos de ahorro, que cuentan con una participación del 41,4 por ciento en el total, mostraron un mayor dinamismo al registrar una tasa de crecimiento interanual de 10,8 por ciento, seguido por los depósitos a plazo (9,6 por ciento) y por los depósitos a la vista (1,8 por ciento).
- En cuanto al **tipo de moneda**, los depósitos en moneda nacional aumentaron 9,5 por ciento y en moneda extranjera, 5,4 por ciento. El coeficiente de dolarización de los depósitos en julio fue de 25,6 por ciento, 0,8 puntos porcentuales menos respecto al registrado en similar mes de 2016.

CUADRO Nº 09
LA LIBERTAD: DEPÓSITOS
(Saldos en millones de soles)

Instituciones	Julio			
	2016	2017	Estructura %	Var. %
Banco de la Nación	667	623	11,0	-6,7
Banca Múltiple	3 374	3 727	65,8	10,5
Instituciones No Bancarias	1 183	1 315	23,2	11,2
Cajas Municipales	963	1 083	19,1	12,5
Cajas Rurales	13	15	0,3	18,2
Empresas Financieras	207	216	3,8	4,6
TOTAL ^{1/}	5 224	5 665	100,0	8,4
Depósitos a la vista	1 120	1 141	20,1	1,8
Depósitos de ahorro	2 115	2 343	41,4	10,8
Depósitos a plazo	1 989	2 181	38,5	9,6
En MN	3 847	4 213	74,4	9,5
En M/E	1 377	1 452	25,6	5,4

1/ Debido al redondeo de los datos parciales, los totales pueden diferir de la suma de las partes.

Fuente: Superintendencia de Banca, Seguros y AFP (SBS).

Elaboración: BCRP, Sucursal Trujillo. Departamento de Estudios Económicos.

GRÁFICO Nº 08
LA LIBERTAD: EVOLUCIÓN DE LOS DEPÓSITOS
 (Variación % respecto a similar mes del año anterior)

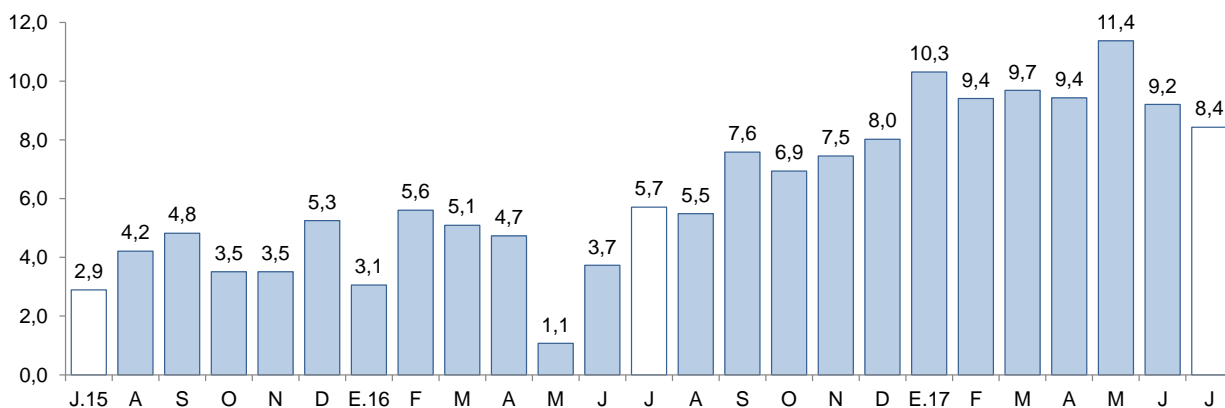

Fuente: Superintendencia de Banca, Seguros y AFP (SBS).

IV. EJECUCIÓN DEL PRESUPUESTO PÚBLICO

1. Ejecución del Presupuesto del Gasto No Financiero

- La ejecución presupuestal del **gasto no financiero** en La Libertad en julio (S/ 417 millones) registró un aumento de 9,4 por ciento interanual, explicada principalmente por mayores gastos de capital (51,7 por ciento). Sin embargo, en lo que va del año, el gasto no financiero total acumula una caída de 7,8 por ciento interanual, básicamente, por menores gastos de capital (-21,8 por ciento).
- Los **gastos corrientes** disminuyeron 0,8 por ciento interanual en julio, como resultado de los menores gastos del Gobierno Nacional (-3,1 por ciento) y de los gobiernos locales (-2,0 por ciento). En tanto, los gastos corrientes acumulados entre enero y julio, se redujeron en 2,5 por ciento interanual.
- Los **gastos de capital** (S/ 113 millones) crecieron 51,7 por ciento interanual, en términos reales, por mayores gastos de los tres niveles de gobierno. Los gastos de capital acumulados a julio presentaron una contracción de 21,8 por ciento interanual, básicamente por un menor gasto del Gobierno Regional (-69,1 por ciento).
- La **inversión pública** en julio registró un aumento de 52,5 por ciento interanual, como resultado de la mayor ejecución de obras por parte de los tres niveles de gobierno. Sin embargo, entre enero y julio, la inversión pública acumula una caída de 27,4 por ciento, explicada por una menor ejecución de obras del Gobierno Regional (-70,6 por ciento), cuyo principal proyecto, “Chavimochic tercera etapa”, que concentra el 56,0 por ciento de su PIM, se encuentra paralizado por problemas contractuales.

CUADRO Nº 10
LA LIBERTAD: LA LIBERTAD: EJECUCIÓN DEL PRESUPUESTO PÚBLICO ^{1/2/}
 (En millones de soles)

	Julio			Enero - Julio		
	2016	2017	Var. % real	2016	2017	Var. % real
I. GASTOS CORRIENTES	298	305	-0,8	1 775	1 788	-2,5
<i>Gobierno Nacional</i>	<i>133</i>	<i>133</i>	<i>-3,1</i>	<i>778</i>	<i>762</i>	<i>-5,2</i>
<i>Gobierno Regional</i>	<i>116</i>	<i>122</i>	<i>2,4</i>	<i>703</i>	<i>747</i>	<i>3,0</i>
<i>Gobiernos locales</i>	<i>50</i>	<i>50</i>	<i>-2,0</i>	<i>295</i>	<i>279</i>	<i>-8,3</i>
Remuneraciones	137	138	-2,0	775	835	4,4
Gobierno Nacional	48	39	-20,1	244	253	0,3
Gobierno Regional	75	84	9,5	458	512	8,2
Gobiernos locales	14	14	-2,6	72	71	-5,4
Bienes y Servicios	78	77	-3,2	501	445	-14,0
Gobierno Nacional	25	26	3,3	185	139	-27,5
Gobierno Regional	24	20	-19,0	144	125	-15,8
Gobiernos locales	29	31	4,4	172	181	2,1
Transferencias ^{3/}	84	89	3,5	499	507	-1,7
Gobierno Nacional	60	67	7,6	349	370	2,7
Gobierno Regional	16	17	1,6	100	110	6,4
Gobiernos locales	7	5	-27,9	50	27	-48,2
II. GASTOS DE CAPITAL	72	113	51,7	667	540	-21,8
<i>Gobierno Nacional</i>	<i>9</i>	<i>11</i>	<i>17,8</i>	<i>48</i>	<i>94</i>	<i>90,6</i>
<i>Gobierno Regional</i>	<i>8</i>	<i>17</i>	<i>96,6</i>	<i>313</i>	<i>100</i>	<i>-69,1</i>
<i>Gobiernos locales</i>	<i>55</i>	<i>85</i>	<i>50,5</i>	<i>306</i>	<i>346</i>	<i>9,3</i>
Formación bruta de capital ^{4/}	70	110	52,5	661	496	-27,4
Gobierno Nacional	8	9	13,1	46	58	22,8
Gobierno Regional	8	16	83,0	313	96	-70,6
Gobiernos locales	54	85	53,6	302	343	10,0
Otros gastos de capital ^{5/}	2	3	26,0	6	43	584,0
III. GASTO NO FINANCIERO TOTAL (I+II)	371	417	9,4	2 442	2 327	-7,8
<i>Gobierno Nacional</i>	<i>142</i>	<i>143</i>	<i>-1,8</i>	<i>826</i>	<i>855</i>	<i>0,3</i>
<i>Gobierno Regional</i>	<i>124</i>	<i>139</i>	<i>8,8</i>	<i>1 016</i>	<i>847</i>	<i>-19,3</i>
<i>Gobiernos locales</i>	<i>105</i>	<i>135</i>	<i>25,4</i>	<i>601</i>	<i>625</i>	<i>0,7</i>

1/ Información actualizada al 31 de julio de 2017.

2/ Considera las transferencias intergubernamentales del Gobierno Nacional.

3/ Incluye el pago de pensiones, donaciones, transferencias y otros gastos corrientes.

4/ Considera el gasto en Defensa e Interior.

5/ Incluye donaciones y transferencias.

Fuente: Ministerio de Economía y Finanzas (MEF).

Elaboración: BCRP, Sucursal Trujillo. Departamento de Estudios Económicos.

- En cuanto al **avance de la inversión pública**, lo ejecutado a julio representa el 27,5 por ciento del Presupuesto Institucional Modificado. Los gobiernos locales registran un avance de 35,6 por ciento, seguido por el Gobierno Nacional (23,3 por ciento) y por el Gobierno Regional (16,1 por ciento).



GRÁFICO Nº 09
LA LIBERTAD: EVOLUCIÓN DE LA EJECUCIÓN DEL PRESUPUESTO DE INVERSIONES
 (Variación % real)

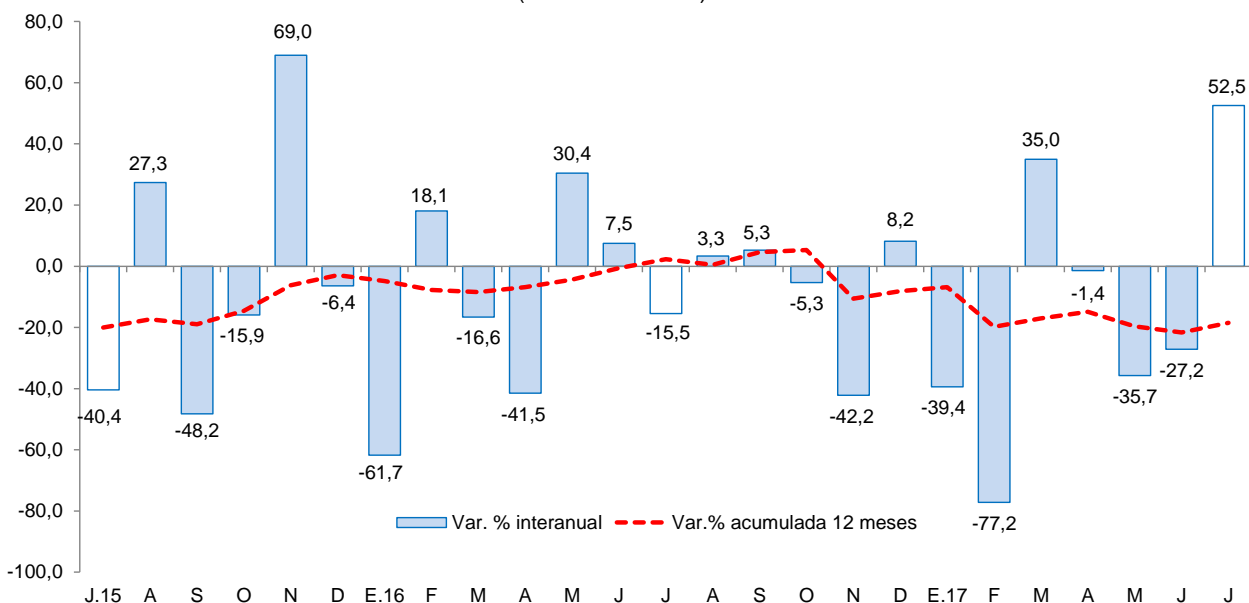

Fuente: Ministerio de Economía y Finanzas (MEF).

- Los principales proyectos ejecutados por los tres niveles de gobierno en el mes fueron:

Gobierno Nacional

- Acciones comunes(S/ 2,4 millones).
- Construcción del malecón turístico del puerto Malabrigo – distrito de Rázuri – provincia de Ascope (S/ 0,8 millones).
- Rehabilitación y remodelación de la infraestructura educativa y equipamiento de la institución educativa César Abraham Vallejo Mendoza – distrito de Santiago de Chuco – provincia de Santiago de Chuco (S/ 0,7 millones).

Gobierno Regional

- Operación y mantenimiento (S/ 2,6 millones).
- Gestión de proyectos (S/ 2,3 millones).
- Mejoramiento de la carretera Simbal – La Cuesta – Paranday – San Ignacio – Sinsicap – Collambay – Simbal (S/ 1,2 millones).

Gobiernos locales

- Creación del complejo polideportivo en la Mz. 27 Lt. 1 del sector Río Seco barrio 4 – distrito de El Porvenir – provincia de Trujillo (S/ 3,6 millones).
- Mejoramiento del servicio de educación primaria y secundaria en la I.E. N° 80129 César A. Vallejo, II etapa – distrito de Huamachuco – provincia de Sánchez Carrión (S/ 2,7 millones).
- Mejoramiento y ampliación del sistema de agua potable e instalación del servicio de saneamiento de los caseríos de Cruz Pampa Baja, Colpa Seca y Quillupampa – distrito de Angasmarca – provincia de Santiago de Chuco (S/ 2,5 millones).



V. ANEXOS



ANEXO 1

LA LIBERTAD: PRODUCCIÓN AGROPECUARIA ^{1/}
(T.m.)

PRODUCTOS	2016						2017							PRODUCTOS
	JUL	AGO	SET	OCT	NOV	DIC	ENE	FEB	MAR	ABR	MAY	JUN	JUL	
AGRÍCOLA														AGRÍCOLA
Alcachofa	140	3 080	6 889	6 718	2 855	326	0	0	0	0	0	0	0	Alcachofa
Alfalfa	18 383	17 916	20 153	21 384	21 808	24 920	15 953	17 892	18 062	16 906	15 465	16 144	17 776	Alfalfa
Arándano	184	1 799	3 310	4 860	5 643	3 282	823	311	258	2 300	2 990	10 500	30	Arándano
Arroz cáscara	250	105	0	0	0	615	1 625	3 612	3 345	5 944	49 056	133 197	10 079	Arroz cáscara
Arveja grano seco	4 513	3 945	1 052	52	0	0	0	0	0	0	0	629	4 598	Arveja grano seco
Caña de azúcar	534 333	472 635	492 924	512 162	530 217	533 893	409 193	320 408	101 343	228 944	258 142	259 915	448 737	Caña de azúcar
Cebada grano	29 952	20 774	3 667	104	0	0	0	0	0	0	0	2 312	18 572	Cebada grano
Espárrago	11 035	11 132	13 629	15 069	16 980	13 786	12 433	16 374	14 455	13 540	12 474	12 036	10 865	Espárrago
Maíz amarillo duro	28 415	11 239	9 473	18 475	8 739	5 411	5 493	4 608	5 269	5 373	7 411	30 399	12 225	Maíz amarillo duro
Maíz amiláceo	11 279	3 905	43	0	0	0	0	67	35	190	1 230	7 120	9 643	Maíz amiláceo
Maíz chala	15 043	16 526	17 102	16 319	14 258	12 458	13 121	10 511	14 043	16 921	18 517	12 490	7 939	Maíz chala
Palta	15 705	12 804	8 110	4 199	3 695	3 096	1 046	1 325	13 731	20 700	45 557	58 874	17 396	Palta
Papa	8 563	4 701	12 230	17 299	31 149	30 856	26 820	40 785	67 567	70 883	67 239	50 635	22 872	Papa
Páprika	454	54	75	116	65	98	57	231	171	219	62	54	9	Páprika
Trigo	29 599	23 491	3 358	0	0	0	0	0	0	0	0	4 852	20 594	Trigo
Uva	3 057	3 637	3 644	4 177	4 887	4 560	5 237	5 009	4 823	3 708	3 484	3 082	3 090	Uva
Otros agrícolas														Otros agrícolas
AjÍ	441	591	423	509	635	611	843	494	265	359	500	153	343	AjÍ
Cebolla	5 427	1 975	1 891	2 671	916	1 516	1 607	827	241	406	1 293	799	2 667	Cebolla
Frijol grano seco	441	283	147	91	87	86	108	28	95	278	497	773	630	Frijol grano seco
Haba grano seco	2 859	2 074	202	0	0	0	0	0	0	0	44	971	2 004	Haba grano seco
Maíz choclo	627	123	144	258	372	225	278	342	308	1 743	3 340	2 267	786	Maíz choclo
Pepinillo	1 291	2 933	1 071	1 000	1 095	1 539	1 880	349	1 569	829	761	292	369	Pepinillo
Piña	1 656	1 688	1 573	1 423	1 659	1 608	2 871	3 109	2 843	2 227	1 759	478	1 660	Piña
Tarhui o chocho	18	1 003	1 678	1 323	46	39	0	0	0	0	0	3	2	Tarhui o chocho
Yuca	1 352	1 139	1 024	1 682	1 572	1 514	1 265	1 434	1 140	832	895	1 394	1 527	Yuca
Zapallo	1 077	1 233	1 176	1 650	999	1 372	1 720	1 373	871	1 105	1 292	1 147	638	Zapallo
PECUARIO														PECUARIO
Carne de ave ^{2/}	23 445	23 141	23 424	24 163	22 597	24 549	20 658	21 013	21 379	22 299	17 854	21 854	25 162	Carne de ave ^{2/}
Carne de ovino ^{2/}	203	200	195	203	201	211	188	194	193	202	208	215	204	Carne de ovino ^{2/}
Carne de porcino ^{2/}	1 403	1 320	1 249	1 247	1 182	1 229	1 452	1 366	1 358	1 322	1 388	1 411	1 552	Carne de porcino ^{2/}
Carne de vacuno ^{2/}	637	658	615	635	597	597	624	621	618	624	612	624	681	Carne de vacuno ^{2/}
Huevo	5 645	5 756	5 616	5 638	5 698	6 001	5 960	5 864	5 869	5 879	5 832	5 733	5 688	Huevo
Leche	11 343	11 498	11 482	11 067	11 076	11 037	10 198	10 100	10 102	10 721	10 686	11 172	11 645	Leche

1/ Cifras preliminares.

2/ Peso neto.

Fuente: MINAGRI.

Elaboración: BCRP. Sucursal Trujillo. Departamento de Estudios Económicos.



ANEXO 2

LA LIBERTAD: PRODUCCIÓN PESQUERA ^{1/}
(T.m.)

	2016						2017							
	JUL	AGO	SET	OCT	NOV	DIC	ENE	FEB	MAR	ABR	MAY	JUN		JUL
Consumo humano directo	408	1 042	352	501	507	729	1 529	922	840	1 002	411	329	507	Consumo humano directo
1. Fresco	408	1 042	352	501	507	729	1 529	922	840	1 002	411	329	507	1. Fresco
2. Congelado	0	0	0	0	0	0	0	0	0	0	0	0	0	2. Congelado
3. Conservas	0	0	0	0	0	0	0	0	0	0	0	0	0	3. Conservas
Consumo industrial	31 039	0	0	0	140 114	230 754	110 385	0	0	55 050	269 696	199 513	43 058	Consumo industrial
1. Anchoveta	31 039	0	0	0	140 114	230 754	110 385	0	0	55 050	269 696	199 513	43 058	1. Anchoveta

^{1/} Cifras preliminares.

Fuente: Ministerio de Producción.

Elaboración: BCRP. Sucursal Trujillo. Departamento de Estudios Económicos.



ANEXO 3

LA LIBERTAD: PRODUCCIÓN MINERA ^{1/}

PRODUCTOS	2016						2017						PRODUCTOS	
	JUL	AGO	SET	OCT	NOV	DIC	ENE	FEB	MAR	ABR	MAY	JUN		JUL
MINERÍA METÁLICA														MINERÍA METÁLICA
Cobre (TMF)	0	146	178	150	166	175	158	101	166	145	126	104	88	Cobre (TMF)
Oro (Onzas troy)	114 219	110 419	119 818	108 178	130 325	128 819	102 794	102 993	109 933	113 240	119 994	114 472	116 179	Oro (Onzas troy)
Plata (Onzas troy)	105 320	156 753	170 780	160 389	183 786	169 749	156 592	146 572	154 347	144 091	151 468	148 121	138 265	Plata (Onzas troy)
Plomo (TMF)	0	106	117	112	98	102	68	55	88	68	77	62	53	Plomo (TMF)
Zinc (TMF)	0	151	195	162	150	185	201	100	198	169	216	198	137	Zinc (TMF)

^{1/} Cifras preliminares.

Fuente: MINEM.

Elaboración: BCRP, Sucursal Trujillo. Departamento de Estudios Económicos.



ANEXO 4

LA LIBERTAD: PRODUCCIÓN MANUFACTURERA ^{1/}
(Índice 1994 =100)

DESCRIPCION	2016						2017							DESCRIPCION
	JUL	AGO	SEP	OCT	NOV	DIC	ENE	FEB	MAR	ABR	MAY	JUN	JUL	
MANUFACTURA PRIMARIA	394	306	336	278	419	515	380	247	90	234	427	310	282	MANUFACTURA PRIMARIA
1511 PRODUCTOS CARNICOS	223	246	232	211	222	203	206	261	191	233	219	200	201	1511 PRODUCTOS CARNICOS
1512-15 HARINA Y ACEITE DE PESCADO	140	0	0	0	625	1030	488	0	0	239	1151	865	184	1512-15 HARINA Y ACEITE DE PESCADO
1542 AZUCAR	480	399	441	363	375	391	363	316	107	232	236	159	316	1542 AZUCAR
MANUFACTURA NO PRIMARIA	268	295	318	318	306	298	318	309	244	248	262	258	234	MANUFACTURA NO PRIMARIA
1513 CONSERVACION FRUTAS/HORTALIZAS	347	509	837	847	723	744	1049	973	432	465	524	484	303	1513 CONSERVACION FRUTAS/HORTALIZAS
1520 PRODUCTOS LACTEOS	48	153	133	147	172	188	252	212	209	242	301	219	201	1520 PRODUCTOS LACTEOS
1531 PRODUCTOS DE MOLINERIA	130	115	58	48	48	30	41	50	50	56	25	52	47	1531 PRODUCTOS DE MOLINERIA
1533 ALIMENTOS PARA ANIMALES	650	676	666	658	668	705	651	646	664	697	711	705	692	1533 ALIMENTOS PARA ANIMALES
1541 PRODUCTOS DE PANADERIA	254	212	180	164	140	71	139	155	106	161	191	167	167	1541 PRODUCTOS DE PANADERIA
1543 ELABORACION DE CHOCOLATE	190	249	559	363	869	471	38	13	26	115	153	163	153	1543 ELABORACION DE CHOCOLATE
1551 BEBIDAS ALCOHOLICAS	313	357	285	285	348	348	280	247	136	201	231	204	261	1551 BEBIDAS ALCOHOLICAS
1554 BEBIDAS GASEOSAS	722	756	843	902	1045	1158	1024	1108	1033	1029	912	697	699	1554 BEBIDAS GASEOSAS
1711 HILADOS DE ALGODÓN	105	131	142	151	142	145	151	136	158	155	140	165	163	1711 HILADOS DE ALGODÓN
1911 CUERO	16	19	17	21	14	14	14	23	14	18	18	12	14	1911 CUERO
1920 CALZADO	116	189	202	226	197	134	174	220	209	194	358	301	297	1920 CALZADO
2021 TABLEROS AGLOMERADOS	1029	1050	1043	717	387	0	0	0	0	0	0	0	0	2021 TABLEROS AGLOMERADOS
2101 PAPEL Y CARTON	262	315	302	328	314	301	282	220	177	48	0	262	158	2101 PAPEL Y CARTON
2212 EDICION DE PERIODICOS	132	132	122	121	116	115	122	118	121	112	110	102	109	2212 EDICION DE PERIODICOS
2520 PRODUCTOS DE PLASTICO	509	479	478	491	478	478	367	387	357	377	524	459	398	2520 PRODUCTOS DE PLASTICO
2694 CEMENTO	150	164	159	158	160	163	166	149	160	122	167	172	170	2694 CEMENTO
3420 CARROCERIAS	153	116	169	243	201	90	116	132	90	174	185	174	169	3420 CARROCERIAS
TOTAL	308	299	324	306	342	366	338	289	195	244	314	274	249	TOTAL

^{1/} Cifras preliminares.

Fuente: Gerencia Regional de Agricultura, Ministerio de la Producción y Empresas.

Elaboración: BCRP, Sucursal Trujillo, Departamento de Estudios Económicos.



ANEXO 5

LA LIBERTAD: PRODUCCIÓN MANUFACTURERA ^{1/}
(Variación porcentual)

DESCRIPCION	2016						2017							DESCRIPCION
	JUL	AGO	SEP	OCT	NOV	DIC	ENE	FEB	MAR	ABR	MAY	JUN	JUL	
MANUFACTURA PRIMARIA	139,2	7,7	28,2	-25,1	38,6	29,7	8,0	-2,1	-45,8	99,0	183,8	23,8	-28,5	MANUFACTURA PRIMARIA
1511 PRODUCTOS CARNICOS	-2,0	-3,2	0,7	-11,0	50,4	6,1	7,6	39,9	0,0	3,3	2,5	-7,5	-9,8	1511 PRODUCTOS CARNICOS
1512-15 HARINA Y ACEITE DE PESCADO	-	-	-	-	^{2/}	443,6	162,9	-	-	-	-	^{2/}	31,5	1512-15 HARINA Y ACEITE DE PESCADO
1542 AZÚCAR	132,0	8,3	29,6	-25,7	-6,2	-17,1	-11,9	-4,0	-49,0	62,9	25,0	-50,1	-34,2	1542 AZÚCAR
MANUFACTURA NO PRIMARIA	-9,5	-13,6	-11,0	-7,2	-11,6	-10,1	-5,1	-8,7	-13,2	-13,5	0,0	-2,1	-12,7	MANUFACTURA NO PRIMARIA
1513 CONSERVACION FRUTAS/HORTALZAS	14,4	13,8	11,5	4,9	-5,9	17,5	36,0	18,3	8,9	26,2	49,1	33,9	-12,6	1513 CONSERVACION FRUTAS/HORTALZAS
1520 PRODUCTOS LACTEOS	-59,6	28,4	46,9	21,7	89,9	83,3	205,9	89,3	354,4	63,9	137,4	94,6	318,3	1520 PRODUCTOS LACTEOS
1531 PRODUCTOS DE MOLINERIA	-8,6	-23,8	-61,1	-54,0	-69,9	-72,1	-65,5	-58,9	-59,0	-63,4	-77,5	-63,5	-63,6	1531 PRODUCTOS DE MOLINERIA
1533 ALIMENTOS PARA ANIMALES	0,2	8,4	8,3	6,6	6,4	11,6	2,5	2,8	3,5	7,9	6,0	7,1	6,5	1533 ALIMENTOS PARA ANIMALES
1541 PRODUCTOS DE PANADERIA	0,2	-9,3	-28,3	-30,2	-33,3	-61,6	-31,4	-11,0	-54,4	-44,2	-28,1	-38,5	-34,3	1541 PRODUCTOS DE PANADERIA
1543 ELABORACION DE CHOCOLATE	-5,2	6,6	80,9	-49,2	44,2	-25,1	5,4	-5,9	-52,7	7,6	8,2	-12,5	-19,3	1543 ELABORACION DE CHOCOLATE
1551 BEBIDAS ALCOHOLICAS	43,5	8,8	-4,6	-10,9	2,3	5,4	11,0	112,0	13,6	41,1	-7,5	-24,9	-16,9	1551 BEBIDAS ALCOHOLICAS
1554 BEBIDAS GASEOSAS	-33,3	-40,7	-23,7	-20,7	1,9	1,1	-15,6	-9,8	-1,7	-11,3	2,3	-0,5	-3,1	1554 BEBIDAS GASEOSAS
1711 HILADOS DE ALGODÓN	-20,9	-9,2	-6,5	8,3	-8,6	-3,5	23,4	10,5	52,1	27,3	27,5	58,0	55,0	1711 HILADOS DE ALGODÓN
1911 CUERO	-41,6	-8,7	-33,2	-22,4	-38,6	-48,6	-47,8	-6,6	-18,8	-15,9	22,6	-44,2	-11,3	1911 CUERO
1920 CALZADO	-39,2	-9,3	10,5	61,8	75,2	-37,2	66,7	1,7	8,6	7,8	156,2	64,8	156,8	1920 CALZADO
2021 TABLEROS AGLOMERADOS	40,9	5,5	25,8	-20,6	-48,2	-100,0	-100,0	-100,0	-100,0	-100,0	-100,0	-100,0	-100,0	2021 TABLEROS AGLOMERADOS
2101 PAPEL Y CARTON	-3,0	9,6	2,9	^{2/}	25,4	-8,3	67,6	-28,6	-48,0	-71,0	-	26,5	-39,4	2101 PAPEL Y CARTON
2212 EDICION DE PERIODICOS	4,2	-1,0	-2,7	-6,6	0,4	-3,7	-3,6	0,0	0,5	-10,1	-9,0	-17,3	-17,6	2212 EDICION DE PERIODICOS
2520 PRODUCTOS DE PLASTICO	14,8	5,9	17,5	26,7	8,5	32,8	-21,6	-12,0	-9,0	-17,4	12,0	11,7	-21,7	2520 PRODUCTOS DE PLASTICO
2694 CEMENTO	-45,6	-45,9	-49,6	-44,3	-43,9	-38,1	-35,3	-32,5	-5,6	-30,7	7,7	10,9	13,5	2694 CEMENTO
3420 CARROCERIAS	123,1	-43,6	-5,9	7,0	26,7	-45,2	4,8	-37,5	-56,4	3,1	9,4	22,2	10,3	3420 CARROCERIAS
TOTAL	20,7	-7,7	-1,1	-13,2	2,7	4,0	-0,8	-7,0	-20,1	4,3	38,3	5,8	-19,0	TOTAL

^{1/} Cifras preliminares.

^{2/} Variación superior a 1000 por ciento.

Fuente: Gerencia Regional de Agricultura, Ministerio de la Producción y Empresas.

Elaboración: BCRP, Sucursal Trujillo. Departamento de Estudios Económicos.



ANEXO 6

LA LIBERTAD: EXPORTACIONES POR TIPO DE PRODUCTO ^{1/}
(Valores FOB en millones de US\$)

TIPO							2017							TIPO
	JUL	AGO	SET	OCT	NOV	DIC	ENE	FEB	MAR	ABR	MAY	JUN	JUL	
Productos tradicionales	177	144	157	176	154	192	155	172	160	147	129	216	192	Productos tradicionales
Pesqueros	1	4	1	0	0	20	25	14	9	10	5	32	29	Pesqueros
Agrícolas	2	9	0	38	0	0	6	13	0	0	0	0	0	Agrícolas
Mineros	174	130	155	138	153	172	124	145	152	137	124	184	163	Mineros
Productos no tradicionales	67	59	91	114	105	99	59	35	35	48	129	115	114	Productos no tradicionales
Agropecuarios	61	57	89	108	102	93	55	32	33	45	125	109	109	Agropecuarios
Textiles	0	0	0	0	0	0	0	0	0	0	0	0	0	Textiles
Maderas y papeles	0	0	0	0	0	0	0	0	0	0	0	0	0	Maderas y papeles
Químicos	4	1	0	4	2	3	1	2	1	0	1	3	2	Químicos
Productos mineros no metálicos	1	0	0	1	0	3	2	0	1	1	3	2	1	Productos mineros no metálicos
Sidero - metalúrgico y joyería	0	0	0	0	0	0	0	0	0	0	0	0	0	Sidero - metalúrgico y joyería
Otros	0	1	1	1	1	1	1	1	0	1	0	1	2	Otros
Otros 2/	0	0	0	0	0	0	0	0	0	0	0	0	0	Otros 2/
TOTAL	244	203	247	290	259	291	214	207	196	195	258	331	306	TOTAL

1/ Cifras preliminares.

2/ Comprende la venta de combustibles y alimentos a naves extranjeras y la reparación de bienes de capital.

Fuente: SUNAT.

Elaboración: BCRP. Sucursal Trujillo. Departamento de Estudios Económicos.



ANEXO 7

LA LIBERTAD: EXPORTACIONES NO TRADICIONALES AGROPECUARIOS ^{1/}
(Valores FOB en millones de US\$)

TIPO	2016						2017							TIPO
	JUL	AGO	SET	OCT	NOV	DIC	ENE	FEB	MAR	ABR	MAY	JUN	JUL	
LEGUMBRES	23	27	33	40	44	51	34	20	19	14	19	17	29	LEGUMBRES
Alcachofas en conserva	0	1	6	12	11	12	5	3	2	2	2	1	2	Alcachofas en conserva
Espárragos congelados	0	0	0	0	0	0	0	0	0	0	0	0	0	Espárragos congelados
Espárragos en conserva	10	8	8	8	9	10	8	6	8	5	7	5	7	Espárragos en conserva
Espárragos frescos	10	13	10	9	12	17	14	7	4	2	6	6	16	Espárragos frescos
Pimientos en conserva	1	2	3	4	5	4	3	2	2	3	2	1	2	Pimientos en conserva
Resto de legumbres 2/	2	2	6	7	7	8	5	3	3	2	3	3	3	Resto de legumbres 2/
FRUTAS	28	18	44	57	48	32	12	7	5	19	88	78	69	FRUTAS
Arándanos 3/	1	13	41	53	40	22	9	3	1	0	0	0	2	Arándanos 3/
Aguacates (paltas)	24	3	0	0	0	0	0	1	1	17	86	74	62	Aguacates (paltas)
Mangos	0	0	0	0	0	1	2	2	2	2	1	0	0	Mangos
Uvas frescas	0	0	0	3	8	9	1	0	0	0	0	0	0	Uvas frescas
Resto de frutas 4/	28	18	44	55	40	22	10	5	3	18	88	78	69	Resto de frutas 4/
PRODUCTOS VEGETALES DIVERSOS	8	11	9	9	7	7	7	4	8	10	15	12	10	PRODUCTOS VEGETALES DIVERSOS
Alimentos para animales	8	10	9	8	7	7	7	4	8	10	15	12	10	Alimentos para animales
Resto de Productos vegetales diversos 5/	0	0	0	0	0	0	0	0	0	0	0	0	0	Resto de Productos vegetales diversos 5/
OTROS 6/	2	2	2	2	2	2	1	1	1	1	2	2	2	OTROS 6/
AGROPECUARIOS	61	57	89	108	102	93	55	32	33	45	125	109	109	AGROPECUARIOS

1/ Cifras preliminares.

2/ Tomates, cebolla, frijoles y demás hortalizas.

3/ Arándanos rojos, mirtilos y demás frutos del género Vaccinium.

4/ Resto de frutas. Papayas, uvas, limones, mermeladas y mandarinas.

5/ Flores y capullos, harina de flores, tara en polvo, arbustos y matas.

6/ Té, café, cacao y esencias, cereales y sus preparaciones, y demás.

Fuente: SUNAT.

Elaboración: BCRP. Sucursal Trujillo. Departamento de Estudios Económicos.



ANEXO 8

LA LIBERTAD: IMPORTACIONES POR EL PUERTO DE SALAVERRY ^{1/}
(Valores FOB en millones de US\$)

	2016						2017							
	JUL	AGO	SEP	OCT	NOV	DIC	ENE	FEB	MAR	ABR	MAY	JUN	JUL	
I. Bienes de consumo	0	10	0	0	0	12	0	11	14	0	0	0	12	I. Bienes de consumo
II. Insumos	31	48	24	33	30	24	36	25	43	38	33	28	36	II. Insumos
Combustibles, lubricantes y conexos	0	0	0	0	0	0	0	0	0	0	0	0	0	Combustibles, lubricantes y conexos
Materias primas para la agricultura	14	32	13	21	21	20	12	12	24	17	25	18	23	Materias primas para la agricultura
Materias primas para la industria	17	15	11	12	8	4	25	13	20	21	8	11	14	Materias primas para la industria
III. Bienes de capital y materiales de construcción	1	1	0	2	1	0	1	2	0	0	1	0	0	III. Bienes de capital y materiales de construcción
Materiales de construcción	1	1	0	2	1	0	1	2	0	0	1	0	0	Materiales de construcción
Para la Agricultura	0	0	0	0	0	0	0	0	0	0	0	0	0	Para la Agricultura
Para la industria	0	0	0	0	0	0	0	0	0	0	0	0	0	Para la industria
TOTAL	32	59	24	35	31	37	37	38	58	38	34	28	48	TOTAL

^{1/} Cifras preliminares

Fuente: SUNAT.

Elaboración: BCRP. Sucursal Trujillo. Departamento de Estudios Económicos.



ANEXO 9

LA LIBERTAD: CRÉDITO ^{1/}
(En millones de soles)

ENTIDADES FINANCIERAS	2016						2017							ENTIDADES FINANCIERAS
	JUL	AGO	SET	OCT	NOV	DIC	ENE	FEB	MAR	ABR	MAY	JUN	JUL	
I. Banco de la Nación	188	189	190	191	194	193	194	195	195	197	199	201	203	I. Banco de la Nación
II. Agrobanco	59	59	58	58	57	57	55	57	56	56	53	26	25	II. Agrobanco
III. Banca Múltiple	6 214	6 111	6 199	6 166	6 172	6 211	6 153	6 053	6 050	6 069	6 115	6 189	6 249	III. Banca Múltiple
IV. Entidades no Bancarias	1 281	1 288	1 304	1 353	1 379	1 401	1 404	1 426	1 421	1 440	1 469	1 476	1 485	IV. Entidades no Bancarias
Cajas Municipales	771	778	792	822	840	854	853	870	868	885	900	904	916	Cajas Municipales
Cajas Rurales de Ahorro y Crédito	29	29	29	30	31	31	32	32	31	31	32	31	32	Cajas Rurales de Ahorro y Crédito
Edpymes	23	23	24	24	25	26	27	27	28	29	31	31	31	Edpymes
Financieras	458	457	460	477	483	490	492	497	493	495	506	510	506	Financieras
TOTAL	7 743	7 647	7 751	7 769	7 802	7 862	7 806	7 731	7 723	7 762	7 836	7 892	7 961	TOTAL
En M/N	6 570	6 469	6 559	6 649	6 747	6 829	6 846	6 781	6 756	6 797	6 866	6 932	6 973	En M/N
En M/E	1 173	1 177	1 192	1 119	1 054	1 033	961	950	967	965	970	960	988	En M/E

^{1/} Cifras preliminares.

Fuente: Superintendencia de Banca, Seguros y AFP (SBS).

Elaboración: BCRP, Sucursal Trujillo. Departamento de Estudios Económicos.



ANEXO 10

LA LIBERTAD: TASA DE MOROSIDAD
(En porcentaje)

ENTIDADES FINANCIERAS	2016							2017						ENTIDADES FINANCIERAS
	JUN	JUL	AGO	SET	OCT	NOV	DIC	ENE	FEB	MAR	ABR	MAY	JUN	
I. Banco de la Nación	1,1	1,1	1,1	1,1	1,2	1,2	1,3	1,2	1,2	1,3	1,3	1,4	1,4	I. Banco de la Nación
II. Agrobanco	3,6	4,2	4,8	4,1	4,4	4,9	5,1	5,9	4,2	4,4	4,5	4,5	9,3	II. Agrobanco
III. Banca Múltiple	4,9	5,1	5,2	5,0	5,2	5,0	4,8	5,2	5,4	5,5	5,0	5,0	4,8	III. Banca Múltiple
IV. Entidades no Bancarias	5,9	6,1	6,2	6,3	6,2	6,0	5,5	5,8	6,0	6,4	6,2	5,9	5,5	IV. Entidades no Bancarias
Cajas Municipales	5,7	6,1	6,0	6,1	5,8	5,8	5,3	5,6	5,9	6,1	5,8	5,6	5,3	Cajas Municipales
Cajas Rurales de Ahorro y Crédito	6,9	7,7	8,3	7,5	7,5	7,4	6,0	6,5	6,8	6,4	6,4	6,7	6,7	Cajas Rurales de Ahorro y Crédito
Edpymes	8,0	8,5	7,4	7,2	8,2	8,1	7,4	7,7	7,5	8,1	9,1	8,5	7,8	Edpymes
Financieras	6,1	6,1	6,4	6,6	6,7	6,2	5,6	6,1	6,0	6,8	6,6	6,3	5,7	Financieras
TOTAL	4,9	5,2	5,3	5,1	5,2	5,1	4,8	5,2	5,4	5,6	5,1	5,1	4,8	TOTAL

Fuente: Superintendencia de Banca, Seguros y AFP (SBS).

Elaboración: BCRP, Sucursal Trujillo. Departamento de Estudios Económicos.



ANEXO 11

LA LIBERTAD: DEPOSITOS ^{1/}
(En millones de soles)

INSTITUCIONES	2016						2017							INSTITUCIONES
	JUL	AGO	SET	OCT	NOV	DIC	ENE	FEB	MAR	ABR	MAY	JUN	JUL	
I. Banco de la Nación	668	665	661	656	670	707	698	682	684	678	680	685	623	I. Banco de la Nación
II. Banca Múltiple	3 412	3 469	3 569	3 532	3 581	3 672	3 682	3 692	3 753	3 744	3 725	3 700	3 727	II. Banca Múltiple
III. Entidades no Bancarias	1 186	1 194	1 206	1 218	1 233	1 256	1 271	1 262	1 267	1 264	1 282	1 305	1 315	III. Entidades no Bancarias
Cajas Municipales	966	972	980	993	1 001	1 021	1 036	1 025	1 031	1 030	1 049	1 072	1 083	Cajas Municipales
Cajas Rurales de Ahorro y Crédito	13	14	14	14	14	15	15	15	15	15	15	15	15	Cajas Rurales de Ahorro y Crédito
Financieras	207	208	211	211	218	220	220	221	221	219	218	218	216	Financieras
TOTAL	5 266	5 327	5 435	5 406	5 484	5 636	5 650	5 635	5 704	5 686	5 687	5 690	5 665	TOTAL
En M/N	3 847	3 897	3 992	3 960	3 987	4 126	4 083	4 075	4 146	4 163	4 162	4 203	4 213	En M/N
En M/E	1 418	1 431	1 443	1 445	1 498	1 510	1 567	1 561	1 559	1 523	1 526	1 487	1 452	En M/E

^{1/} Cifras preliminares.

Fuente: Superintendencia de Banca, Seguros y AFP (SBS).

Elaboración: BCRP, Sucursal Trujillo. Departamento de Estudios Económicos.



ANEXO 12

LA LIBERTAD: INGRESOS RECAUDADOS POR EL GOBIERNO CENTRAL ^{1/}
(En millones de soles)

RUBROS	2016						2017							RUBROS
	JUL	AGO	SET	OCT	NOV	DIC	ENE	FEB	MAR	ABR	MAY	JUN	JUL	
I. INGRESOS TRIBUTARIOS	144	154	147	141	147	150	145	122	139	115	111	103	141	I. INGRESOS TRIBUTARIOS
1. Impuestos a la Renta	44	43	50	48	51	48	57	44	56	44	43	37	70	1. Impuestos a los Ingresos
- Personas Naturales	13	13	13	13	13	14	19	13	11	19	13	11	13	- Personas Naturales
- Personas Jurídicas	30	29	30	34	37	34	38	31	23	21	20	18	23	- Personas Jurídicas
- Regularización	1	1	7	1	1	0	0	1	22	3	10	7	34	- Regularización
2. Impuestos a la Importación	4	3	3	3	2	1	0	0	2	3	2	2	1	2. Impuestos a la Importación
3. Impuestos General a las Ventas	77	89	76	74	75	85	79	71	70	57	51	53	59	3. Impuestos General a las Ventas
- Operaciones Internas	56	62	58	61	58	63	62	51	37	45	36	36	45	- Operaciones Internas
- Operaciones Externas	21	27	19	13	17	22	17	20	33	12	15	16	14	- Operaciones Externas
4. Impuestos Selectivo al Consumo	3	3	3	3	3	3	3	3	2	3	3	0	0	4. Impuestos Selectivo al Consumo
5. Otros Ingresos Tributarios	16	15	13	13	16	13	6	4	9	9	13	11	11	5. Otros Ingresos Tributarios
II. INGRESOS NO TRIBUTARIOS	2	2	2	2	2	2	1	2	0	0	0	0	3	II. INGRESOS NO TRIBUTARIOS
INGRESOS CORRIENTES (I+II)	146	155	149	143	149	152	146	124	139	115	112	103	144	INGRESOS CORRIENTES (I+II)

Fuente: SUNAT.

Elaboración: BCRP, Sucursal Trujillo. Departamento de Estudios Económicos.



ANEXO 13

LA LIBERTAD: EJECUCIÓN DEL PRESUPUESTO PÚBLICO, SEGÚN TIPO DE GASTO ^{1/}

(En millones de soles)

	2016						2017							
	JUL	AGO	SET	OCT	NOV	DIC	ENE	FEB	MAR	ABR	MAY	JUN	JUL	
I. GASTOS CORRIENTES	298	249	275	254	255	440	189	228	256	279	258	272	305	I. GASTOS CORRIENTES
<i>Gobierno Nacional</i>	133	100	114	111	87	176	67	105	119	125	101	111	133	<i>Gobierno Nacional</i>
<i>Gobierno Regional</i>	116	108	116	105	115	200	99	91	92	114	111	118	122	<i>Gobierno Regional</i>
<i>Gobiernos locales</i>	50	40	44	37	54	64	24	32	45	40	46	42	50	<i>Gobiernos locales</i>
Remuneraciones	137	110	110	108	117	176	122	111	111	118	119	116	138	Remuneraciones
Gobierno Nacional	48	33	30	30	32	38	38	35	36	36	34	34	39	Gobierno Nacional
Gobierno Regional	75	68	70	68	74	122	74	67	65	74	74	73	84	Gobierno Regional
Gobiernos locales	14	9	10	10	11	16	10	8	10	8	11	9	14	Gobiernos locales
Bienes y Servicios	78	79	107	76	81	151	27	45	63	71	87	75	77	Bienes y Servicios
Gobierno Nacional	25	25	44	29	27	58	7	14	19	16	34	22	26	Gobierno Nacional
Gobierno Regional	24	27	32	23	27	51	7	11	13	27	23	24	20	Gobierno Regional
Gobiernos locales	29	27	30	24	27	42	12	20	31	28	30	29	31	Gobiernos locales
Transferencias ^{3/}	84	60	58	70	57	114	41	73	82	90	52	81	89	Transferencias ^{3/}
Gobierno Nacional	60	41	39	52	27	80	21	56	63	73	34	56	67	Gobierno Nacional
Gobierno Regional	16	14	14	13	14	27	17	13	14	14	14	21	17	Gobierno Regional
Gobiernos locales	7	4	5	4	15	7	2	3	4	4	4	4	5	Gobiernos locales
II. GASTOS DE CAPITAL	72	154	64	72	175	291	11	69	127	58	86	76	113	II. GASTOS DE CAPITAL
<i>Gobierno Nacional</i>	9	13	4	9	14	28	1	22	24	7	20	8	11	<i>Gobierno Nacional</i>
<i>Gobierno Regional</i>	8	92	10	20	93	32	3	4	39	6	16	16	17	<i>Gobierno Regional</i>
<i>Gobiernos locales</i>	55	48	50	44	68	231	7	44	63	45	50	52	85	<i>Gobiernos locales</i>
Formación bruta de capital ^{4/}	70	153	64	71	168	289	11	50	111	58	86	71	110	Formación bruta de capital ^{4/}
Gobierno Nacional	8	13	4	8	7	26	1	3	9	7	20	8	9	Gobierno Nacional
Gobierno Regional	8	92	10	20	93	32	3	4	39	6	16	12	16	Gobierno Regional
Gobiernos locales	54	48	50	44	68	231	7	44	63	45	49	50	85	Gobiernos locales
Otros gastos de capital ^{5/}	2	0	0	1	7	2	0	19	16	0	0	5	3	Otros gastos de capital ^{5/}
III. GASTO NO FINANCIERO TOTAL (I+II)	371	402	339	326	430	731	200	297	383	338	345	348	417	III. GASTO NO FINANCIERO TOTAL (I+II)
<i>Gobierno Nacional</i>	142	113	118	120	101	204	67	127	143	133	122	120	143	<i>Gobierno Nacional</i>
<i>Gobierno Regional</i>	124	201	126	125	208	232	101	94	131	120	127	134	139	<i>Gobierno Regional</i>
<i>Gobiernos locales</i>	105	88	94	81	121	295	32	75	109	85	95	94	135	<i>Gobiernos locales</i>

1/ Información actualizada al 31 de julio de 2017.

2/ Considera las transferencias intergubernamentales del Gobierno Nacional.

3/ Incluye el pago de pensiones, donaciones, transferencias y otros gastos corrientes.

4/ Considera el gasto en Defensa e Interior.

5/ Incluye donaciones y transferencias.

Fuente: Ministerio de Economía y Finanzas (MEF).

Elaboración: BCRP, Sucursal Trujillo. Departamento de Estudios Económicos.

