

**BANCO CENTRAL DE RESERVA DEL PERÚ**  
**SUCURSAL TRUJILLO**



**LA LIBERTAD: Síntesis de Actividad Económica**  
**Junio 2017<sup>1</sup>**

**Departamento de Estudios Económicos**

*El Banco Central de Reserva del Perú (BCRP) considera importante presentar un conjunto de indicadores sectoriales de la actividad económica regional, cuya base estadística es recopilada de las siguientes fuentes de información: INEI, MINAGRI, MINEM, PRODUCE, SBS, SUNAT, MEF y empresas.*

---

<sup>1</sup> En la elaboración de este informe participaron (en orden alfabético): Iván Cosavalente, Alfredo Miranda, Jonathan Rosas y Eric Torres.

## ÍNDICE

	<i>Página</i>
<b>RESUMEN EJECUTIVO .....</b>	<b>3</b>
<b>I. ACTIVIDAD PRODUCTIVA.....</b>	<b>5</b>
1. Actividad primaria.....	5
1.1 Sector agropecuario.....	5
1.2 Sector pesca .....	6
1.3 Sector minería.....	8
2. Otros indicadores sectoriales .....	10
2.1. Sector manufactura.....	10
2.2. Sector construcción.....	12
<b>II. SECTOR EXTERNO .....</b>	<b>13</b>
1. Exportaciones.....	13
<b>III. CRÉDITO Y DEPÓSITOS '.....</b>	<b>14</b>
1. Crédito .....	14
2. Depósitos .....	16
<b>IV. EJECUCIÓN DEL PRESUPUESTO PÚBLICO .....</b>	<b>17</b>
1. Ejecución del Presupuesto del Gasto No Financiero .....	17
<b>V. ANEXOS .....</b>	<b>20</b>

## RESUMEN EJECUTIVO

---

### Principales hechos de importancia

- En la **actividad primaria**, el sector pesquero se incrementó significativamente en 32,3 veces (3 134,7 por ciento) y la actividad agropecuaria en 56,6 por ciento; en tanto. la producción minera disminuyó 6,2 por ciento en junio.
- El desempeño de **otros indicadores de la actividad económica** de La Libertad mostraron comportamientos diferenciados. Por un lado, crecieron en el mes las exportaciones (12,0 por ciento), los despachos de cemento (15,0 por ciento), la producción industrial (5,8 por ciento) y el crédito total (2,4 por ciento). De otro lado, decreció, la inversión pública (-27,2 por ciento).

### Actividad primaria

- La **actividad agropecuaria** creció 56,6 por ciento interanual en junio, por la mayor producción agrícola (94,0 por ciento); en cambio, la producción pecuaria se contrajo en 0,6 por ciento.
- La **actividad pesquera** aumentó 32,3 veces (3 134,7 por ciento) por un efecto estadístico base. En el primer semestre el sector creció 788,6 por ciento.
- La **producción minera** decreció 6,2 por ciento interanual, principalmente, por la menor extracción de oro (-6,3 por ciento). En lo que va del año (enero-junio), el sector minero acumuló una caída de 7,2 por ciento.

### Otros indicadores de actividad económica

- En junio, la **actividad manufacturera** creció 5,8 por ciento interanual, por el dinamismo de la industria procesadora de recursos primarios (23,8 por ciento), particularmente ligada a la industria de harina y aceite de pescado. Al finalizar el primer semestre, el sector presentó un crecimiento de 1,1 por ciento.
- En el **sector construcción**, los despachos de cemento aumentaron 15,0 ciento en junio con relación a igual mes de 2016. Sin embargo, en la primera mitad del año, registran una disminución de 3,9 por ciento.
- Las **exportaciones** en el departamento de La Libertad (US\$ 292 millones) aumentaron en 12,0 por ciento interanual en junio. Las tradicionales como las no tradicionales crecieron en 0,8 por ciento y 35,9 por ciento, respectivamente.
- El saldo del **crédito directo total** de las instituciones financieras a junio (S/ 7 892 millones) registró un crecimiento interanual de 2,4 por ciento. El crédito en moneda nacional se incrementó en 5,3 por ciento; mientras que lo otorgado en moneda extranjera se contrajo en 14,3 por ciento.
- La **inversión pública** correspondiente a los tres niveles de gobierno en La Libertad (S/ 71 millones) registró en el mes una caída de 27,2 por ciento interanual, en términos reales, principalmente por una menor inversión del Gobierno Regional (-63,0 por ciento).

**CUADRO N° 01**  
**LA LIBERTAD: OTROS INDICADORES DE ACTIVIDAD ECONÓMICA**  
 (Variación % respecto a similar mes del año anterior)

	Ene.17	Feb.17	Mar.17	Abr.17	May.17	Jun.17
Producción industrial <sup>1/</sup>	↓ -0,8	↓ -9,8	↓ -20,1	↓ -0,1	↑ 28,9	↑ 5,8
Despacho de cemento <sup>1/</sup>	↓ -8,2	↓ -9,7	↓ -16,0	↓ -18,9	↑ 12,7	↑ 15,0
Exportaciones	↑ 0,6	↑ 9,1	↓ -13,2	↓ -22,9	↑ 22,0	↑ 12,0
Crédito total	↑ 5,3	↑ 4,3	↑ 2,7	↑ 2,6	↑ 3,2	↑ 2,4
Inversión pública <sup>1/</sup>	↓ -39,4	↓ -77,2	↑ 35,0	↓ -1,4	↓ -35,7	↓ -27,2

<sup>1/</sup> En términos reales.

Fuentes: BCRP - Sucursal Trujillo, SUNAT y MEF.

## I. ACTIVIDAD PRODUCTIVA

### 1. Actividad primaria

#### 1.1 Sector agropecuario

- La **actividad agropecuaria** creció 56,6 por ciento interanual en junio, debido a la mayor producción agrícola (94,0 por ciento), no obstante el subsector pecuario retrocedió 0,6 por ciento, frenando la expansión del sector.
- El incremento de la **producción agrícola** se explica por la mayor oferta de los cultivos orientados al mercado interno (390,8 por ciento), donde los principales productos que contribuyeron a este resultado son: arroz cáscara (5183,5 por ciento) y papa (26,5 por ciento), en ambos casos por la mayor superficie cosechada. En contraste, los productos orientados al mercado externo y agroindustria mostraron una caída de 10,6 por ciento, principalmente, por la menor producción de maíz amarillo duro (-33,6 por ciento) y caña de azúcar (-30,3 por ciento).

**CUADRO N° 02**  
**LA LIBERTAD: SECTOR AGROPECUARIO <sup>1/</sup>**  
(Miles de toneladas)

Subsectores	Estructura Porcentual 2015 <sup>2/</sup>	Junio				Enero - Junio			
		2016	2017	Var.%	Contribución %	2016	2017	Var.%	Contribución %
<b>AGRÍCOLA</b>	<b>56,0</b>			<b>94,0</b>	<b>56,9</b>			<b>0,8</b>	<b>0,5</b>
<b>Orientada al mercado externo y agroindustria <sup>2/</sup></b>	<b>34,6</b>			<b>-10,6</b>	<b>-4,8</b>			<b>3,0</b>	<b>1,0</b>
Espárrago	13,6	12,4	12,0	-2,8	-0,3	82,7	81,3	-1,7	-0,2
Caña de azúcar	8,2	373,0	259,9	-30,3	-1,8	1 971,5	1 577,9	-20,0	-1,1
Arándano	2,7	0,0	0,0	-92,8	-0,1	2,9	7,7	164,4	2,6
Palta	3,4	56,3	58,9	4,6	0,8	130,7	141,2	8,1	0,6
Maíz amarillo duro	3,9	45,8	30,4	-33,6	-2,8	83,8	58,6	-30,1	-0,8
Uva	1,7	3,1	3,1	-0,7	0,0	25,4	25,3	-0,2	0,0
Alcachofa	0,7	0,0	0,0	0,0	0,0	0,0	0,0	0,0	0,0
Páprika	0,4	0,4	0,1	-87,2	-0,6	1,1	0,8	-26,3	-0,1
<b>Orientada al mercado interno <sup>2/</sup></b>	<b>21,4</b>			<b>390,8</b>	<b>61,6</b>			<b>-1,9</b>	<b>-0,5</b>
Arroz cáscara	7,1	2,5	133,2	5 183,5	29,3	334,0	196,8	-41,1	-5,5
Papa	5,0	40,0	50,6	26,5	1,3	318,0	323,9	1,9	0,1
Trigo	1,3	3,2	4,9	50,9	0,4	3,2	4,9	50,9	0,1
Cebada grano	0,9	3,4	2,3	-32,3	-0,2	3,4	2,3	-32,3	0,0
Maíz amiláceo	0,7	7,0	7,1	2,3	0,1	8,5	8,6	1,7	0,0
Alfalfa	0,7	16,8	16,1	-3,9	0,0	103,0	100,4	-2,5	0,0
Maíz chala	0,4	13,8	12,5	-9,2	0,0	81,0	85,6	5,7	0,0
Arveja grano seco	0,4	0,6	0,6	-2,9	0,0	0,6	0,6	-2,9	0,0
<b>PECUARIA</b>	<b>44,0</b>			<b>-0,6</b>	<b>-0,2</b>			<b>-2,5</b>	<b>-1,0</b>
Carne Ave <sup>3/</sup>	31,6	22,4	21,9	-2,3	-0,7	130,7	125,1	-4,3	-1,3
Huevo	5,5	5,5	5,7	3,5	0,2	35,7	35,1	-1,5	-0,1
Leche	2,6	11,0	11,2	1,4	0,0	62,0	63,0	1,6	0,0
Carne Porcino <sup>3/</sup>	1,7	1,3	1,4	9,7	0,2	7,4	8,3	11,9	0,2
<b>SECTOR AGROPECUARIO</b>	<b>100,0</b>			<b>56,6</b>	<b>56,6</b>			<b>-0,6</b>	<b>-0,6</b>

Nota: Debido al redondeo de los datos parciales, los totales pueden diferir de la suma de las partes.

<sup>1/</sup> Cifras preliminares.

<sup>2/</sup> A precios de 2007.

<sup>3/</sup> Peso neto.

Fuente: Ministerio de Agricultura y Riego, BCRP Sucursal Trujillo.

Elaboración: BCRP, Sucursal Trujillo, Departamento de Estudios Económicos.

- El desempeño negativo de la **producción pecuaria** fue determinado por la menor producción de carne de ave (-2,3 por ciento), no obstante la mayor producción de huevo y carne de porcino (3,5 por ciento y 9,7 por ciento, respectivamente).
- La superficie sembrada en lo que va de la presente campaña (agosto 16-junio 17) alcanzó una extensión de 179,2 mil hectáreas, la cual es menor en 4,0 por ciento con relación a igual periodo de



la anterior campaña (2015-2016). Entre los cultivos que registraron las menores superficies sembradas, en términos absolutos, se encuentran: maíz amarillo duro (-4 490 has.), cebada (-815 has.), maíz amiláceo (-746 has.) y páprika (-54 has.), principalmente.

**CUADRO N° 03**  
**LA LIBERTAD: SUPERFICIE SEMBRADA <sup>1/</sup>**  
(Hectáreas)

	Campaña agrícola <sup>2/</sup>		Variación	
	2015/2016	2016/2017	Absoluta	Porcentual
<b>CULTIVOS TRANSITORIOS</b>	<b>181 181</b>	<b>173 025</b>	<b>-8 156</b>	<b>-4,5</b>
Alcachofa	862	870	8	0,9
Arroz cáscara	32 818	32 828	10	0,0
Cebada	27 359	26 544	- 815	-3,0
Frijol grano seco	2 026	2 143	116	5,7
Maíz amarillo duro	18 876	14 386	-4 490	-23,8
Maíz amiláceo	14 490	13 744	- 746	-5,1
Papa	21 993	22 004	12	0,1
Paprika	201	147	- 54	-26,9
Pimiento piquillo	0	110	110	0,0
Trigo	28 704	29 750	1 046	3,6
Otros	33 853	30 500	-3 353	-9,9
<b>CULTIVOS PERMANENTES</b>	<b>5 593</b>	<b>6 272</b>	<b>679</b>	<b>12,1</b>
Arándano	1 093	450	- 643	-58,8
Caña de azúcar	3 967	5 817	1 850	46,6
Espárrago	465	245	- 220	-47,3
Uva	68	210	142	207,0
<b>Total</b>	<b>186 774</b>	<b>179 297</b>	<b>-7 477</b>	<b>-4,0</b>

1/ Cifras preliminares.

2/ De agosto a junio.

Fuente: Gerencia Regional de Agricultura y Riego-La Libertad.

Elaboración: BCRP, Sucursal Trujillo. Departamento de Estudios Económicos.

## 1.2 Sector pesca

- En junio, la **actividad pesquera** aumentó significativamente en 32,3 veces (3 134,7 por ciento) como resultado de un efecto estadístico base positivo, generado por el considerable volumen de desembarque de anchoveta registrado en el mes que ascendió a 199,5 mil TM., en contraste al reducido volumen de igual mes de 2016 (4,2 mil TM.). Cabe señalar que la normalización de la temperatura superficial del mar alrededor de su patrón histórico, favoreció la mayor presencia de anchoveta, que se reflejó en los altos niveles de desembarque.
- En cuanto a la pesca de diversas especies para el consumo humano directo en estado fresco (pesca artesanal), el desembarque aumentó 2,4 por ciento interanual favorecida por la mayor disponibilidad de las especies raya, pampanito, lorna y caballa que, en conjunto, explican el 41,0 por ciento de la pesca artesanal (329,0 Tm.).
- En el periodo acumulado de enero a junio, el sector acumula una apreciable tasa de crecimiento interanual de 788,8 por ciento generada, igualmente, por un efecto estadístico. El desembarque de

anchoveta aumentó 877,7 por ciento (de 48,7 mil a 634,6 mil TM.) y en 18,3 por ciento las diversas especies para el consumo humano directo en fresco.

**CUADRO N° 04**  
**LA LIBERTAD: SECTOR PESQUERO <sup>1/</sup>**  
(En toneladas)

	Junio			Enero - Junio		
	2016	2017	Var.% <sup>2/</sup>	2016	2017	Var.% <sup>2/</sup>
<b>Consumo Humano Directo</b>	<b>321</b>	<b>329</b>	<b>2,4</b>	<b>4 283</b>	<b>5 032</b>	<b>17,5</b>
. Fresco	321	329	2,4	4 283	5 032	17,5
<b>Consumo Industrial</b>	<b>4 272</b>	<b>199 513</b>	<b>4 570,3</b>	<b>48 777</b>	<b>634 644</b>	<b>1 201,1</b>
. Anchoveta	4 272	199 513	4 570,3	48 777	634 644	1 201,1
. Otras Especies	0	0	0,0	0	0	0,0
<b>SECTOR PESCA</b>			<sup>3/</sup>			<b>788,6</b>

<sup>1/</sup> Cifras preliminares.

<sup>2/</sup> Variación a precios de 2007.

<sup>3/</sup> Variación superior a 1000 por ciento

Fuente: Ministerio de la Producción.

Elaboración: BCRP, Sucursal Trujillo. Departamento de Estudios Económicos.

- Con relación a la **temperatura superficial del mar (TSM)**, medida por IMARPE en diferentes puntos fijos a lo largo del litoral de La Libertad (Pacasmayo, Malabrigo, Huanchaco, Salaverry y Pto. Morín), en junio registró un valor promedio de 18,0°C, ubicándose a 0,6°C por encima (anomalía positiva) de su histórico normal (17,4°C); siendo menor a la TSM registrada en los meses previos, lo que evidencia una tendencia descendente en línea con el cambio de estación. Este contexto favorece a las actividades de la pesca industrial de anchoveta correspondiente a la primera temporada de 2017. El Comité encargado del Estudio Nacional del Fenómeno El Niño (ENFEN) en comunicado oficial N°11-2017 (13.07.17), manifiesta que en la actualidad la temperatura superficial del mar en la región Niño 1+2 (costa norte), así como a lo largo de la costa presentan en promedio condiciones normales; y para las próximas semanas, se espera que los valores absolutos de la TSM continúen disminuyendo acorde a la estacionalidad, con valores alrededor de su normal.
- El **precio promedio de la harina de pescado** en julio de 2017 (US\$ 1 250 por tonelada) registró variación negativa de 2,3 por ciento respecto al mes anterior, además se evidenció una caída de 21,9 por ciento con relación a igual mes de 2016.

**GRÁFICO N° 01**  
**COTIZACIÓN INTERNACIONAL DE HARINA DE PESCADO**  
(Hamburgo - US\$/TM)

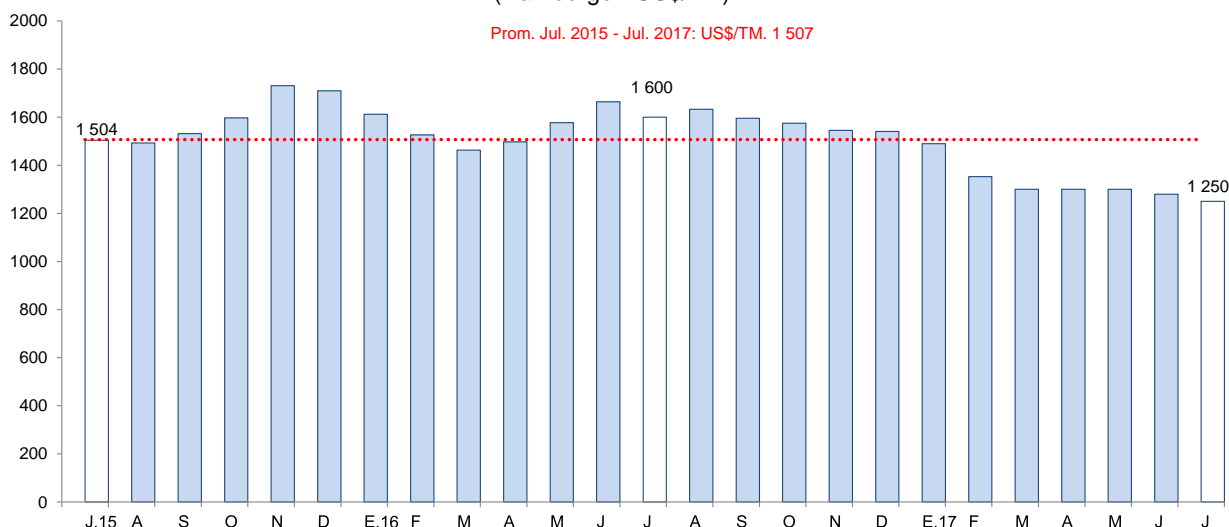

Fuente: Reuters y Bloomberg.

### 1.3 Sector minería

- La producción minera disminuyó 6,2 por ciento interanual en junio, por la menor extracción de oro (-6,3 por ciento), cuya participación en el valor bruto de producción del sector es de 96,2 por ciento.
- La reducción registrada en la producción de oro obedece, principalmente, a la menor extracción de las empresas: Barrick Misquichilca (-32,7 por ciento) y La Arena S.A. (-4,5 por ciento). No obstante, Minera Aurífera Retamas S.A., Compañía Minera Poderosa, Consorcio Minero Horizonte S.A. atenuaron la caída al aumentar su producción en 4,3 por ciento, 11,5 por ciento y 20,2 por ciento, respectivamente.
- En el primer semestre, la actividad minera acumuló una caída de 7,2 por ciento, explicada por una menor producción de oro (-7,1 por ciento), cuya contribución al resultado del sector fue de -6,8 puntos porcentuales. Entre enero y junio, la empresa minera Barrick Misquichilca disminuyó su producción de oro, debido a las menores leyes mineras como una menor tasa de recuperación del material minado a medida que madura la vida útil de Lagunas Norte.

**CUADRO N° 05**  
**SECTOR MINERÍA <sup>1/</sup>**  
(Variación % real respecto a similar periodo del año anterior)

	Estructura		Junio		Enero - Junio			
	Porcentual		2017	Var.%	Contribución %	2017	Var.%	Contribución %
	2015 <sup>2/</sup>	2017						
Oro (Onzas troy)	96,2	114 472	-6,3	-6,1	663 426	-7,1	-6,8	
Plata (Onzas troy)	2,3	148 121	-0,5	0,0	901 191	-15,2	-0,4	
Cobre (TMF)	0,7	104	1,4	0,0	801	13,0	0,1	
Zinc (TMF)	0,6	198	1,9	0,0	1 082	-7,8	0,0	
Plomo (TMF)	0,2	62	-41,5	-0,1	418	-30,3	-0,1	
<b>SECTOR MINERÍA <sup>2/</sup></b>	<b>100,0</b>		<b>-6,2</b>	<b>-6,2</b>		<b>-7,2</b>	<b>-7,2</b>	

<sup>1/</sup> Cifras preliminares.

<sup>2/</sup> A precios de 2007.

Fuente: Ministerio de Energía y Minas.

Elaboración: BCRP, Sucursal Trujillo. Departamento de Estudios Económicos.



**GRÁFICO N° 02**  
**CRECIMIENTO DE LA PRODUCCIÓN MINERA**  
 (Variación % real respecto a similar mes del año anterior)

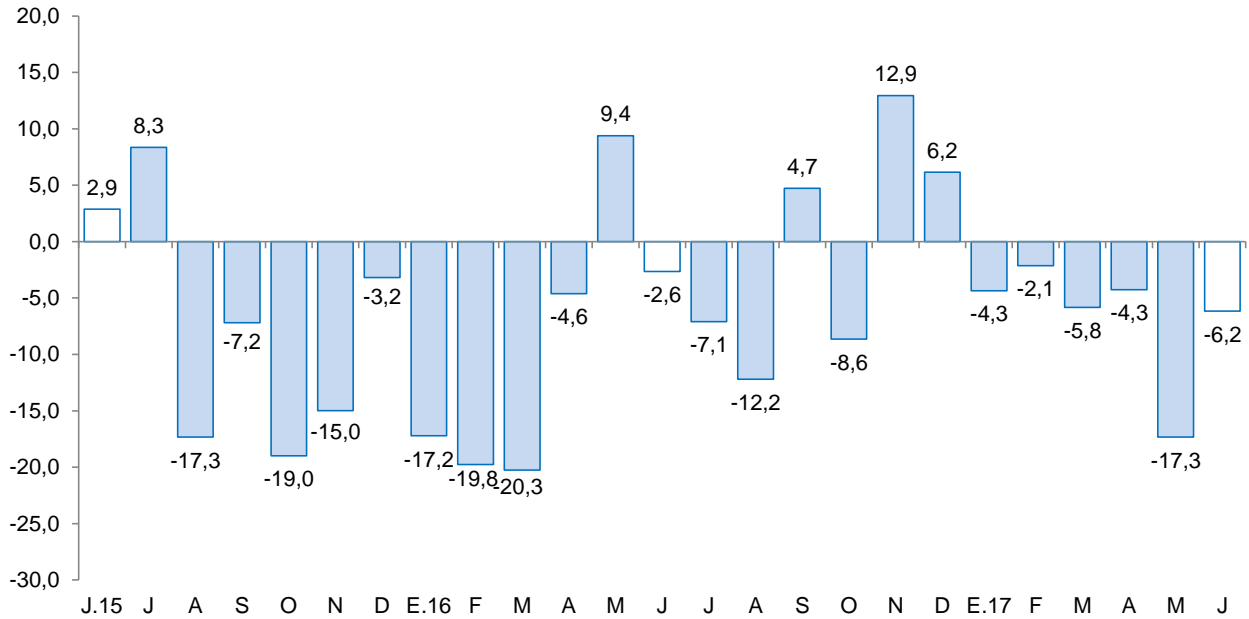

Fuente: MINEM.  
 Elaboración: BCRP, Sucursal Trujillo, Departamento de Estudios Económicos.

- **El precio promedio del oro** en julio de 2017 fue de US\$/oz.tr. 1 236,2 y de esta manera registró una caída de 1,8 por ciento respecto al mes anterior (US\$/oz.tr. 1 259,4). Esta evolución fue resultado de la depreciación del dólar frente al euro tras las menores expectativas de un alza de tasas de interés de la Reserva Federal.

**GRÁFICO N° 03**  
**COTIZACIÓN INTERNACIONAL DEL ORO**  
 (London Metal Exchange - US\$/oz.tr.)

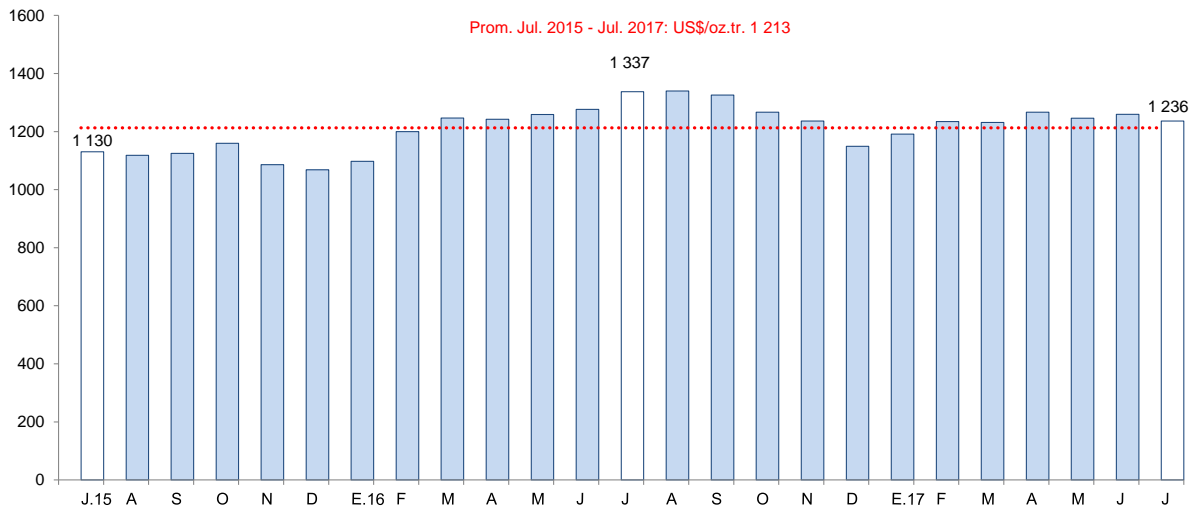

Fuente: Bloomberg.



## 2. Otros indicadores sectoriales

### 2.1. Sector manufactura

- En junio, la **manufactura** creció 5,8 por ciento interanual, sosteniendo el ritmo de recuperación registrado desde abril, lo cual se sustenta en el dinamismo de la industria procesadora de recursos primarios que registró una expansión de 23,8 por ciento. La industria no primaria, por el contrario, disminuyó 2,1 por ciento.
- Al finalizar el primer semestre, la manufactura presentó una moderada tasa de crecimiento de 1,1 por ciento, igualmente sustentada en la industria primaria (26,1 por ciento); en cambio, la industria no primaria se redujo en 7,2 por ciento, restando dinamismo al sector.
- El avance observado de la **manufactura primaria** (23,8 por ciento) fue impulsado por los altos niveles de producción de harina y aceite de pescado (aumentó 47,1 veces) ante la mayor disponibilidad de materia prima (anchoveta), a diferencia de junio de 2016 en que la producción fue mínima; ello refleja un efecto estadístico base. Por el contrario, la producción de azúcar y de productos cárnicos disminuyeron en 50,1 por ciento y 7,6 por ciento respectivamente; la primera, por paralización de la empresa Casa Grande (30 días) con la finalidad de realizar su habitual mantenimiento técnico de su fábrica/ingenio; y la segunda, atribuido a razones de mercado.
- En el periodo enero-junio, la industria primaria acumuló una tasa de crecimiento de 26,1 por ciento en términos interanuales, siendo determinante la mayor producción de harina y aceite de pescado (1 244,1 por ciento).



**CUADRO N° 06**  
**LA LIBERTAD: SECTOR MANUFACTURA <sup>1/</sup>**  
 (Variación % real respecto a similar periodo del año anterior)

Ramras de actividad	Estructura porcentual 2015 <sup>2/</sup>	Junio		Enero - Junio	
		Var.%	Contribución <sup>3/</sup>	Var.%	Contribución <sup>3/</sup>
<b>MANUFACTURA PRIMARIA</b>	<b>27,4</b>	<b>23,8</b>	<b>7,2</b>	<b>26,1</b>	<b>6,5</b>
Productos cárnicos	1,3	-7,6	-0,1	6,9	0,1
Harina y aceite de pescado	2,0	4609,1	21,6	1244,1	10,4
Azúcar	24,1	-50,1	-14,2	-17,2	-3,9
<b>MANUFACTURA NO PRIMARIA</b>	<b>72,6</b>	<b>-2,1</b>	<b>-1,5</b>	<b>-7,2</b>	<b>-5,4</b>
<b>Alimentos y bebidas</b>	<b>48,4</b>	<b>-0,7</b>	<b>-0,4</b>	<b>1,6</b>	<b>0,8</b>
Conservación de frutas y hortalizas	12,3	33,9	3,1	27,7	3,5
Productos lácteos	0,5	94,6	0,7	128,7	0,8
Harina de trigo	3,0	-63,2	-2,6	-63,9	-2,3
Sémola de trigo	0,1	-100,0	0,0	-100,0	0,0
Alimentos para animales	13,8	7,1	1,2	5,0	0,8
Galletas	3,1	-38,5	-1,7	-36,0	-1,4
Chocolate	0,0	-12,5	0,0	-5,8	0,0
Alcohol etílico	2,4	-57,7	-1,5	-5,4	-0,1
Ron y otras bebidas	1,0	42,2	0,5	40,0	0,4
Bebidas gaseosas	12,2	-0,5	0,0	-7,1	-0,9
<b>Fabricación productos textiles</b>	<b>1,7</b>	<b>58,0</b>	<b>0,8</b>	<b>32,1</b>	<b>0,5</b>
Hilados de algodón	1,7	58,0	0,8	32,1	0,5
<b>Curtido y adobo de cueros, calzado</b>	<b>0,8</b>	<b>43,6</b>	<b>0,4</b>	<b>30,4</b>	<b>0,2</b>
<b>Productos de madera y otros</b>	<b>3,5</b>	<b>-100,0</b>	<b>-4,5</b>	<b>-100,0</b>	<b>-4,5</b>
Tableros aglomerados	3,5	-100,0	-4,5	-100,0	-4,5
<b>Papel y productos de papel</b>	<b>2,6</b>	<b>26,5</b>	<b>0,7</b>	<b>-16,9</b>	<b>-0,4</b>
Papel y cartón	2,6	26,5	0,7	-16,9	-0,4
<b>Actividades de edición e impresión</b>	<b>0,2</b>	<b>-17,3</b>	<b>0,0</b>	<b>-6,6</b>	<b>0,0</b>
<b>Productos de plástico</b>	<b>1,9</b>	<b>11,7</b>	<b>0,3</b>	<b>-6,2</b>	<b>-0,1</b>
Sacos de polipropileno	1,5	20,4	0,4	9,3	0,2
Tela arpillera	0,4	-23,8	-0,1	-61,0	-0,3
<b>Productos minerales no metálicos</b>	<b>12,2</b>	<b>10,9</b>	<b>0,9</b>	<b>-17,4</b>	<b>-1,7</b>
Cemento	12,2	10,9	0,9	-17,4	-1,7
<b>Vehículos automotores</b>	<b>1,3</b>	<b>22,2</b>	<b>0,3</b>	<b>-13,6</b>	<b>-0,2</b>
Carrocerías	1,3	22,2	0,3	-13,6	-0,2
<b>SECTOR MANUFACTURA</b>	<b>100,0</b>	<b>5,8</b>	<b>5,8</b>	<b>1,1</b>	<b>1,1</b>

1/ Cifras preliminares.

2/ A precios de 1994.

3/ En puntos porcentuales.

Fuente: Gerencia Regional de Agricultura y Riego, Ministerio de la Producción y empresas industriales.

Elaboración: BCRP, Sucursal Trujillo. Departamento de Estudios Económicos.

- La **manufactura no primaria** continuó mostrando desarrollos negativos por dieciséis meses consecutivos. En junio disminuyó 2,1 por ciento respecto al mes análogo de 2016, determinado por la industria de productos de madera y otros (-100,0 por ciento) ante el cierre definitivo de la planta de tableros aglomerados (Maderba S.A.) por un proceso de liquidación. Incidió también, en menor medida, las actividades de edición e impresión (-17,3 por ciento) y la industria de alimentos y bebidas (-0,7 por ciento). El resto de industrias, por el contrario, aumentaron su producción, lo cual permitió atenuar la caída del subsector: hilados de algodón (58,0 por ciento), curtido y adobo de cueros (43,6

por ciento), papel y cartón (26,5 por ciento), carrocerías (22,2 por ciento), productos de plástico (11,7 por ciento) y minerales no metálicos (cemento, 10,9 por ciento).

**GRÁFICO N° 04**  
**LA LIBERTAD: EVOLUCIÓN DE LA PRODUCCIÓN MANUFACTURERA NO PRIMARIA**  
 (Variación % real respecto a similar mes del año anterior)

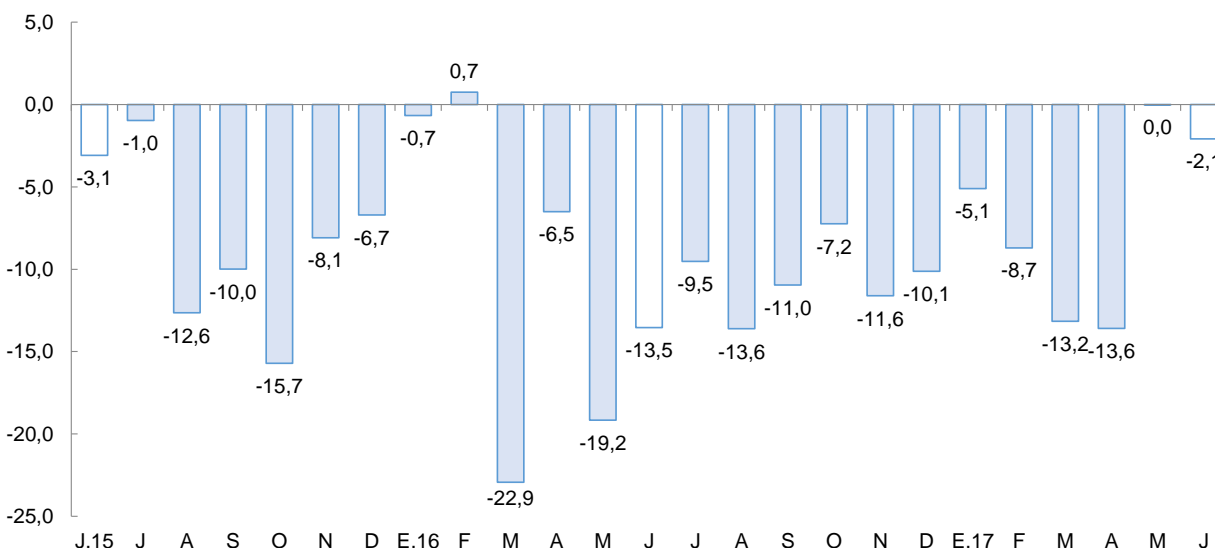

Fuente: Ministerio de Agricultura y Riego y empresas industriales.

- La industria de alimentos y bebidas, rama que genera el 70,0 por ciento del valor bruto de producción de la industria no primaria, presentó una leve caída de 0,7 por ciento, debido a la menor producción de harina de trigo (-63,2 por ciento), galletas (-38,5 por ciento) y alcohol etílico (-57,7 por ciento), entre otras industrias; en el caso de las dos primeras, la disminución está asociada al cierre definitivo en sus operaciones de la empresa Molinera Inca S.A., propietaria de las fábricas de harina de trigo y galletas, luego de ser absorbida por Industrias Teal S.A.; y en la última, por la paralización de la destilería de la empresa Casa Grande ante la interrupción en el abastecimiento de materia prima (melaza). Vale mencionar el crecimiento sostenido que viene registrando desde principios de año la agroindustria de conservación de frutas y hortalizas (principalmente espárrago, pimienta y alcachofa), pese a los efectos del fenómeno de El Niño Costero; en el mes creció 33,9 por ciento y destaca la mayor producción de conservas de alcachofa, ligada a factores estacionales del cultivo.
- En el primer semestre, la industria no primaria presentó una tasa negativa de crecimiento de 7,2 por ciento como resultado de la menor producción de tableros aglomerados (-100,0 por ciento), harina de trigo (-63,9 por ciento), galletas (-36,0 por ciento), cemento (-17,4 por ciento), papel y cartón (-16,9 por ciento), carrocerías (-13,6 por ciento), bebidas gaseosas (-7,1 por ciento), productos de plástico (-6,2 por ciento), actividades de edición e impresión (-6,6 por ciento), chocolate (-5,8 por ciento) y alcohol etílico (-5,4 por ciento). Por el contrario, aumentó la producción de alimentos preparados para animales, conservación de frutas y hortalizas, curtido y adobo de cueros, hilados de algodón, ron y otras bebidas alcohólicas y productos lácteos, con incrementos que fluctuaron en el rango de 5,0 por ciento y 128,7 por ciento.

## 2.2. Sector construcción

- En el sector construcción, los **despachos de cemento** registraron en junio un aumento de 15,0 por ciento interanual, asociado al dinamismo de la autoconstrucción en el mejoramiento de las viviendas afectadas por el fenómeno de El Niño Costero y, en otros casos, en la construcción de viviendas



unifamiliares; igualmente incidió la leve recuperación de la inversión privada orientada a la actividad inmobiliaria. Sin embargo, de enero a junio los despachos muestran una disminución de 3,9 por ciento.

**GRÁFICO N° 05**  
**LA LIBERTAD: EVOLUCIÓN DE DESPACHOS DE CEMENTO**  
 (Variación % real respecto a similar mes del año anterior)

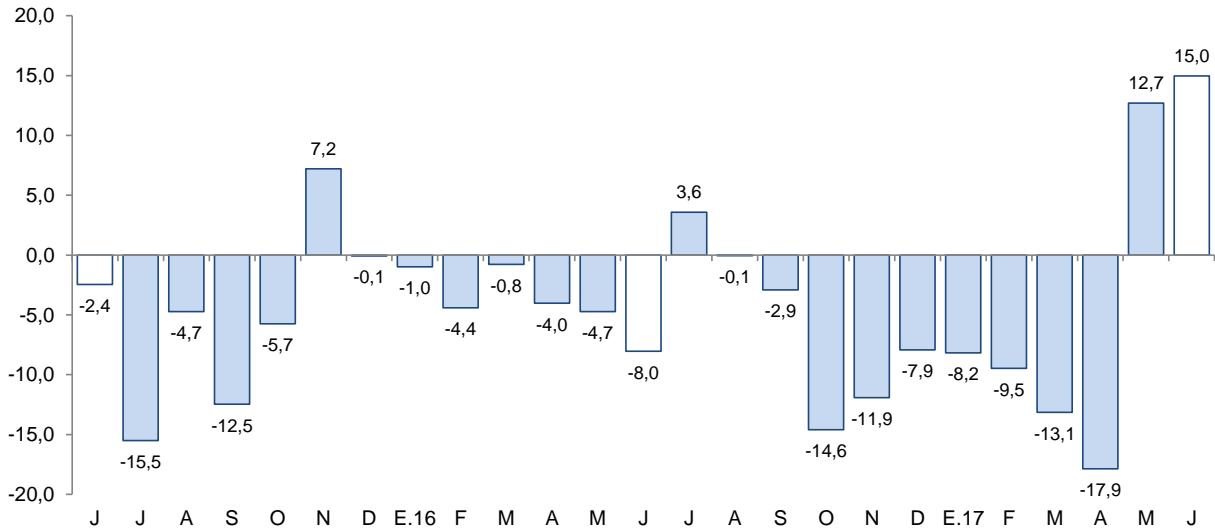

Fuente: Cementos Pacasmayo S.A.A.

## II. SECTOR EXTERNO

### 1. Exportaciones

- Las exportaciones en el departamento de La Libertad sumaron US\$ 292 millones en junio, mayores en 12,0 por ciento con relación a igual mes de 2016. Las tradicionales aumentaron 0,8 por ciento y las no tradicionales subieron 35,9 por ciento. En tanto, las exportaciones acumuladas en el primer semestre (US\$ 1 354 millones) aumentaron 7,1 por ciento interanual.
- Las **exportaciones tradicionales** aumentaron ligeramente por las mayores ventas del sector pesquero, básicamente harina de pescado, la cual presenta un efecto base en el mes, en términos interanuales. Por su parte en el sector minero (-16,6 por ciento), cayeron las ventas de oro (-15,8 por ciento) y plata (-49,7 por ciento).
- El resultado positivo en las **exportaciones no tradicionales** del mes, obedece a mayores exportaciones agropecuarias (35,9 por ciento), principalmente, paltas frescas (55,6 por ciento), alimentos para animales (42,1 por ciento), otras hortalizas en conserva (138,4 por ciento), alcachofas en conserva (167,8 por ciento) y pimientos en conserva (33,1 por ciento); por otra parte cayeron las ventas de espárragos en conserva (-37,7 por ciento), espárragos frescos (-22,7 por ciento) y cebollas frescas (-100,0 por ciento).
- Entre los principales **países de destino** de las exportaciones acumuladas en el primer semestre del presente año, se encuentran Suiza (25,9 por ciento), Estados Unidos (17,1 por ciento) y Canadá (13,1 por ciento). Para los tres países destaca la exportación de oro. Por otra parte, con relación a las exportaciones agropecuarias, los principales países de destino son Estados Unidos (36,3 por ciento), Países Bajos (17,3 por ciento) y Ecuador (14,0 por ciento); para los dos primeros países el principal producto exportado es paltas frescas, mientras que para el último, alimentos para animales.



**CUADRO Nº 07**  
**LA LIBERTAD: EXPORTACIONES POR GRUPO DE PRODUCTOS <sup>1/</sup>**  
 (Valor FOB en millones de US\$)

TIPO	Junio			Enero - Junio		
	2016	2017	Var. %	2016	2017	Var %
<b>PRODUCTOS TRADICIONALES</b>	<b>178</b>	<b>179</b>	<b>0,8</b>	<b>913</b>	<b>937</b>	<b>2,6</b>
Pesqueros	0	32	3/	20	95	371,8
Agrícolas	1	0	-90,3	16	19	22,3
Míneros	177	147	-16,6	878	823	-6,2
<b>PRODUCTOS NO TRADICIONALES</b>	<b>83</b>	<b>113</b>	<b>35,9</b>	<b>351</b>	<b>418</b>	<b>18,8</b>
Agropecuarios	79	107	35,9	328	395	20,3
Textiles	0	0	-25,0	0	0	-18,0
Maderas y papeles	0	0	623,1	0	0	-87,0
Químicos	3	3	-3,3	12	9	-25,5
Productos mineros no metálicos	1	2	273,4	3	9	234,5
Sidero - metalúrgico y joyería	0	0	-12,2	0	0	-85,7
Otros	1	1	13,9	8	4	-41,2
<b>OTROS <sup>2/</sup></b>	<b>0</b>	<b>0</b>	<b>-</b>	<b>0</b>	<b>0</b>	<b>-</b>
<b>TOTAL EXPORTACIONES <sup>4/</sup></b>	<b>261</b>	<b>292</b>	<b>12,0</b>	<b>1 265</b>	<b>1 354</b>	<b>7,1</b>

<sup>1/</sup> Cifras preliminares.

<sup>2/</sup> Comprende la venta de combustibles y alimentos a naves extranjeras y la reparación de bienes de capital.

<sup>3/</sup> Variación superior a 1000 por ciento.

<sup>4/</sup> Debido al redondeo de los datos parciales, los totales pueden diferir de la suma de las partes.

Fuente: SUNAT.

Elaboración: BCRP. Sucursal Trujillo. Departamento de Estudios Económicos.

### III. CRÉDITO Y DEPÓSITOS <sup>2/</sup>

#### 1. Crédito

- El saldo del **crédito** a junio (S/ 7 892 millones) presentó un crecimiento interanual de 2,4 por ciento, por debajo de la tasa de crecimiento registrada en similar mes del año anterior (4,7 por ciento).
- Por **tipo de institución**, el crédito de la banca múltiple, que concentra el 78,4 por ciento del crédito total, registró un aumento de 0,1 por ciento interanual. En tanto, las instituciones no bancarias mostraron un mayor dinamismo al registrar una tasa de crecimiento en sus colocaciones de 16,2 por ciento, impulsadas por el crédito de las edpymes (33,5 por ciento) y de las cajas municipales (19,3 por ciento). En las entidades estatales, el Banco de la Nación registró un aumento de 6,3 por ciento; mientras que Agrobanco, una caída de 56,8 por ciento.
- En cuanto al **tipo de moneda**, las colocaciones en moneda nacional, que representan el 87,8 por ciento de las colocaciones totales, crecieron 5,3 por ciento. En tanto, las colocaciones en moneda extranjera se redujeron en 14,3 por ciento. El coeficiente de dolarización fue de 12,2 por ciento, lo que significó una reducción de 2,3 puntos porcentuales respecto al registrado en junio de 2016.
- La **tasa de morosidad** fue de 5,1 por ciento en mayo, nivel inferior en 0,1 puntos porcentuales respecto a similar mes de 2016. Por su parte, la morosidad de las instituciones no bancarias (5,9 por ciento) registró un aumento de 0,8 puntos porcentuales. En tanto, la tasa de morosidad registrada en el Banco de la Nación (1,4 por ciento), aumentó en 0,5 por ciento; mientras que en la banca múltiple (5,0 por ciento), se redujo en 0,6 puntos porcentuales.

<sup>2/</sup> En este informe los saldos en moneda extranjera se valúan al tipo de cambio constante de diciembre de 2016 (S/ 3,31 por dólar), a fin de aislar el efecto de la valuación cambiaria sobre los saldos en moneda extranjera.



**CUADRO Nº 08**  
**LA LIBERTAD: CRÉDITO**  
(Saldos en millones de soles)

Instituciones	Junio			
	2016	2017	Estructura %	Var. %
<b>Banco de la Nación <sup>1/</sup></b>	<b>189</b>	<b>201</b>	<b>2,5</b>	<b>6,3</b>
<b>Agrobanco <sup>2/</sup></b>	<b>59</b>	<b>26</b>	<b>0,3</b>	<b>-56,8</b>
<b>Banca Múltiple</b>	<b>6 185</b>	<b>6 189</b>	<b>78,4</b>	<b>0,1</b>
<b>Instituciones No Bancarias</b>	<b>1 270</b>	<b>1 476</b>	<b>18,7</b>	<b>16,2</b>
Cajas Municipales	758	904	11,5	19,3
Cajas Rurales	29	31	0,4	6,6
Edpymes	23	31	0,4	33,5
Empresas Financieras	460	510	6,5	10,9
<b>TOTAL <sup>3/</sup></b>	<b>7 703</b>	<b>7 892</b>	<b>100,0</b>	<b>2,4</b>
En MN	6 583	6 932	87,8	5,3
En ME	1 120	960	12,2	-14,3

1/ Considera solo los créditos de consumo e hipotecario.

2/ No considera los créditos a las demás empresas del sistema financiero.

3/ Debido al redondeo de los datos parciales, los totales pueden diferir de la suma de las partes.

Fuente: Superintendencia de Banca, Seguros y AFP (SBS).

Elaboración: BCRP, Sucursal Trujillo. Departamento de Estudios Económicos.

**GRÁFICO Nº 06**  
**LA LIBERTAD: EVOLUCIÓN DEL CRÉDITO**  
(Variación % respecto a similar mes del año anterior)

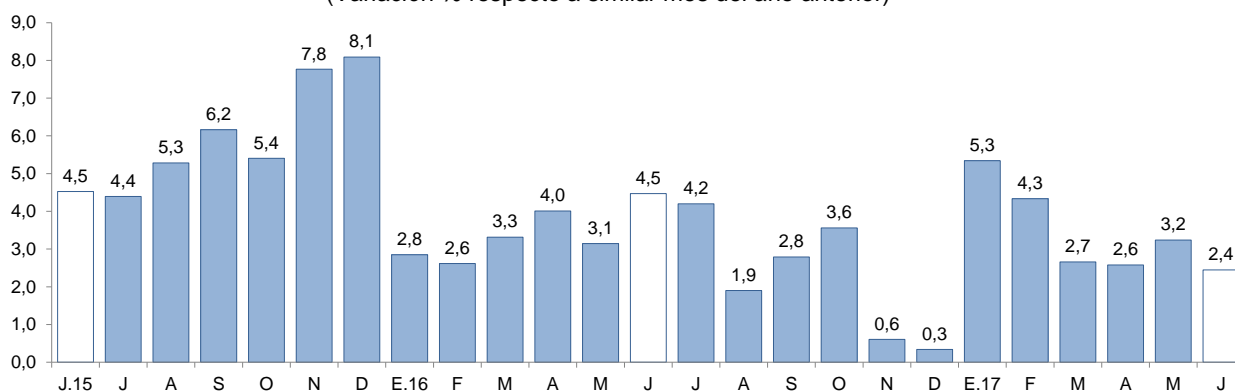

Fuente: Superintendencia de Banca, Seguros y AFP (SBS).

**GRÁFICO Nº 07**  
**LA LIBERTAD: TASA DE MOROSIDAD <sup>1/</sup>**  
(Porcentaje)

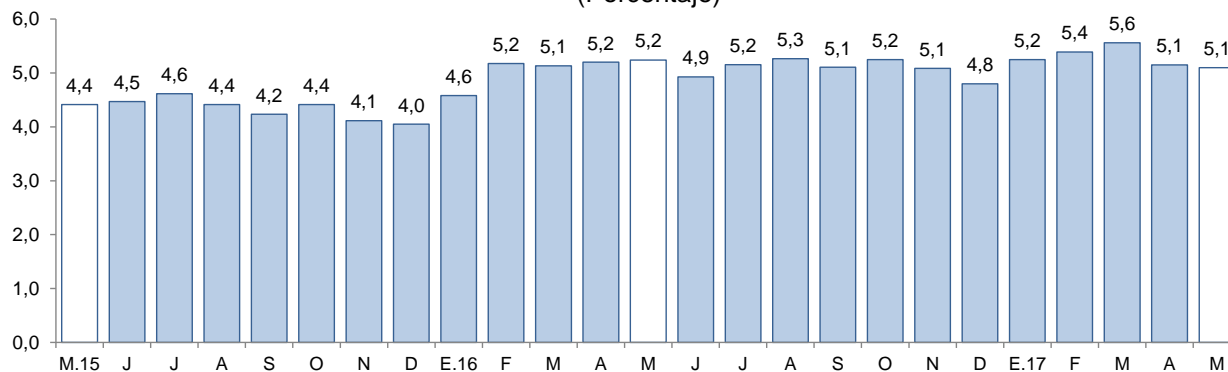

1/ Morosidad = (créditos vencidos + créditos en cobranza judicial) / colocaciones brutas.

Fuente: Superintendencia de Banca, Seguros y AFP (SBS).



## 2. Depósitos

- Los **depósitos** en las instituciones financieras de La Libertad a junio (S/ 5 690 millones) presentaron un aumento interanual de 9,2 por ciento, por encima de la tasa de crecimiento registrada en similar mes del año anterior (3,7 por ciento).
- Según el **tipo de institución**, los depósitos en la banca múltiple que cuentan con una participación del 65,0 por ciento en los depósitos totales, registraron un crecimiento interanual de 9,7 por ciento en junio. En las instituciones no bancarias, los depósitos aumentaron 11,8 por ciento impulsados por las mayores captaciones de las cajas rurales (17,1 por ciento) y de las cajas municipales (12,8 por ciento). En lo referente a los depósitos en el Banco de la Nación, que concentraron el 12,0 por ciento de los depósitos totales, aumentaron en 2,2 por ciento.
- De acuerdo al **tipo de depósito**, los depósitos de ahorro, que cuentan con una participación del 40,6 por ciento en el total, mostraron un mayor dinamismo al registrar una tasa de crecimiento interanual de 12,7 por ciento, seguido por los depósitos a plazo (10,5 por ciento) y por los depósitos a la vista (1,1 por ciento).
- En cuanto al **tipo de moneda**, los depósitos en moneda nacional aumentaron 10,0 por ciento y en moneda extranjera, 6,9 por ciento. El coeficiente de dolarización de los depósitos en junio fue de 26,1 por ciento, 0,6 puntos porcentuales menos respecto al registrado en similar mes de 2016.

**CUADRO Nº 09**  
**LA LIBERTAD: DEPÓSITOS**  
(Saldos en millones de soles)

Instituciones	Junio			
	2016	2017	Estructura %	Var. %
<b>Banco de la Nación</b>	<b>671</b>	<b>685</b>	<b>12,0</b>	<b>2,2</b>
<b>Banca Múltiple</b>	<b>3 372</b>	<b>3 700</b>	<b>65,0</b>	<b>9,7</b>
<b>Instituciones No Bancarias</b>	<b>1 168</b>	<b>1 305</b>	<b>22,9</b>	<b>11,8</b>
Cajas Municipales	950	1 072	18,8	12,8
Cajas Rurales	13	15	0,3	17,1
Empresas Financieras	205	218	3,8	6,8
<b>TOTAL <sup>1/</sup></b>	<b>5 210</b>	<b>5 690</b>	<b>100,0</b>	<b>9,2</b>
Depósitos a la vista	1 193	1 206	21,2	1,1
Depósitos de ahorro	2 051	2 312	40,6	12,7
Depósitos a plazo	1 966	2 173	38,2	10,5
En M/N	3 820	4 203	73,9	10,0
En M/E	1 391	1 487	26,1	6,9

<sup>1/</sup> Debido al redondeo de los datos parciales, los totales pueden diferir de la suma de las partes.

Fuente: Superintendencia de Banca, Seguros y AFP (SBS).

Elaboración: BCRP, Sucursal Trujillo. Departamento de Estudios Económicos.



**GRÁFICO N° 08**  
**LA LIBERTAD: EVOLUCIÓN DE LOS DEPÓSITOS**  
 (Variación % respecto a similar mes del año anterior)

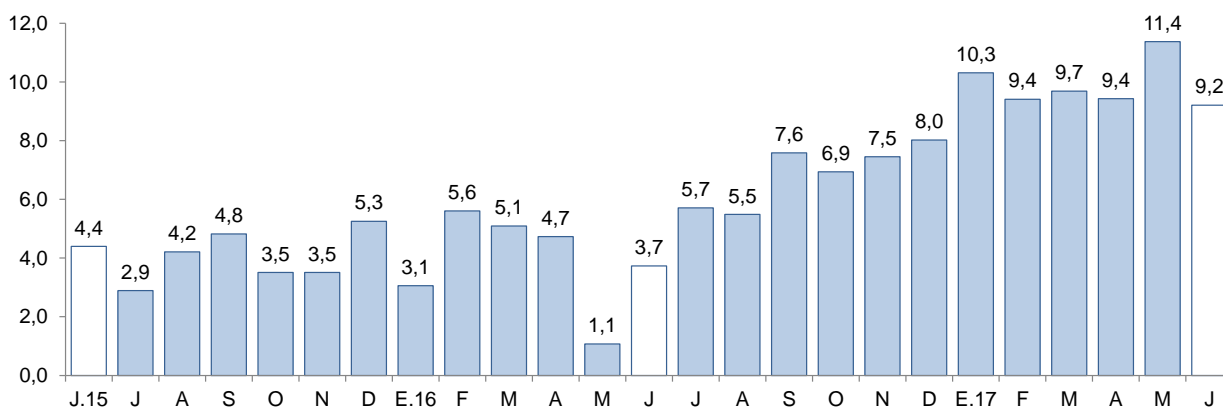

Fuente: Superintendencia de Banca, Seguros y AFP (SBS).

## IV. EJECUCIÓN DEL PRESUPUESTO PÚBLICO

### 1. Ejecución del Presupuesto del Gasto No Financiero

- La ejecución presupuestal del **gasto no financiero** en La Libertad en junio (S/ 348 millones) registró una caída de 8,2 por ciento interanual, explicada principalmente por menores gastos de capital (-22,6 por ciento). En lo que va del año, el gasto no financiero total acumula una caída de 10,8 por ciento interanual, básicamente, por menores gastos de capital (-30,6 por ciento).
- Los **gastos corrientes** disminuyeron 3,2 por ciento interanual en junio, como resultado de los menores gastos del Gobierno Nacional (-10,8 por ciento) y de los gobiernos locales (-8,9 por ciento). En tanto, los gastos corrientes acumulados en el primer semestre, se redujeron en 2,8 por ciento interanual.
- Los **gastos de capital** (S/ 76 millones) cayeron 22,6 por ciento interanual, en términos reales, por menores gastos del Gobierno Regional (-52,1 por ciento) y del Gobierno Nacional (-44,5 por ciento). Los gastos de capital acumulados a junio presentaron una contracción de 30,6 por ciento interanual, básicamente por un menor gasto del Gobierno Regional (-73,6 por ciento).
- La **inversión pública** en junio registró una caída de 27,2 por ciento interanual, como resultado de la menor ejecución de obras por parte del Gobierno Regional (-63,0 por ciento) y del Gobierno Nacional (-41,2 por ciento). Entre enero y junio, la inversión pública acumula una caída de 36,8 por ciento, explicada por una menor ejecución de obras del Gobierno Regional (-74,7 por ciento), cuyo principal proyecto, “Chavimochic tercera etapa”, que concentra el 57% de su PIM, se encuentra paralizado por problemas contractuales.

**CUADRO Nº 10**  
**LA LIBERTAD: LA LIBERTAD: EJECUCIÓN DEL PRESUPUESTO PÚBLICO <sup>1/2/</sup>**  
 (En millones de soles)

	Junio			Enero - Junio		
	2016	2017	Var. % real	2016	2017	Var. % real
<b>I. GASTOS CORRIENTES</b>	<b>273</b>	<b>272</b>	<b>-3,2</b>	<b>1 477</b>	<b>1 483</b>	<b>-2,8</b>
<i>Gobierno Nacional</i>	<b>122</b>	<b>111</b>	<b>-10,8</b>	<b>645</b>	<b>629</b>	<b>-5,7</b>
<i>Gobierno Regional</i>	<b>107</b>	<b>118</b>	<b>7,7</b>	<b>587</b>	<b>625</b>	<b>3,1</b>
<i>Gobiernos locales</i>	<b>45</b>	<b>42</b>	<b>-8,9</b>	<b>245</b>	<b>229</b>	<b>-9,6</b>
<b>Remuneraciones</b>	<b>112</b>	<b>116</b>	<b>0,8</b>	<b>638</b>	<b>697</b>	<b>5,8</b>
Gobierno Nacional	38	34	-13,4	197	214	5,3
Gobierno Regional	65	73	9,1	383	427	7,9
Gobiernos locales	9	9	0,3	58	56	-6,0
<b>Bienes y Servicios</b>	<b>86</b>	<b>75</b>	<b>-15,1</b>	<b>424</b>	<b>368</b>	<b>-16,0</b>
Gobierno Nacional	29	22	-26,5	160	112	-32,3
Gobierno Regional	29	24	-20,8	120	105	-15,2
Gobiernos locales	27	29	3,0	143	150	1,6
<b>Transferencias <sup>2/</sup></b>	<b>75</b>	<b>81</b>	<b>4,3</b>	<b>415</b>	<b>418</b>	<b>-2,7</b>
Gobierno Nacional	55	56	-0,7	288	303	1,6
Gobierno Regional	12	21	69,4	84	93	7,3
Gobiernos locales	8	4	-57,0	43	22	-51,4
<b>II. GASTOS DE CAPITAL</b>	<b>96</b>	<b>76</b>	<b>-22,6</b>	<b>595</b>	<b>427</b>	<b>-30,6</b>
<i>Gobierno Nacional</i>	<b>15</b>	<b>8</b>	<b>-44,5</b>	<b>39</b>	<b>83</b>	<b>107,5</b>
<i>Gobierno Regional</i>	<b>32</b>	<b>16</b>	<b>-52,1</b>	<b>305</b>	<b>83</b>	<b>-73,6</b>
<i>Gobiernos locales</i>	<b>49</b>	<b>52</b>	<b>3,4</b>	<b>251</b>	<b>261</b>	<b>0,4</b>
<b>Formación bruta de capital <sup>3/</sup></b>	<b>95</b>	<b>71</b>	<b>-27,2</b>	<b>591</b>	<b>387</b>	<b>-36,8</b>
Gobierno Nacional	14	8	-41,2	38	49	24,9
Gobierno Regional	32	12	-63,0	305	80	-74,7
Gobiernos locales	49	50	0,5	248	258	0,6
<b>Otros gastos de capital <sup>4/</sup></b>	<b>1</b>	<b>5</b>	<b>513,6</b>	<b>4</b>	<b>40</b>	<b>902,2</b>
<b>III. GASTO NO FINANCIERO TOTAL (I+II)</b>	<b>369</b>	<b>348</b>	<b>-8,2</b>	<b>2 072</b>	<b>1 910</b>	<b>-10,8</b>
<i>Gobierno Nacional</i>	<b>136</b>	<b>120</b>	<b>-14,4</b>	<b>684</b>	<b>712</b>	<b>0,7</b>
<i>Gobierno Regional</i>	<b>139</b>	<b>134</b>	<b>-6,1</b>	<b>892</b>	<b>709</b>	<b>-23,1</b>
<i>Gobiernos locales</i>	<b>93</b>	<b>94</b>	<b>-2,4</b>	<b>496</b>	<b>490</b>	<b>-4,5</b>

1/ Información actualizada al 30 de junio de 2017.

2/ Considera las transferencias intergubernamentales del Gobierno Nacional.

3/ Incluye el pago de pensiones, donaciones, transferencias y otros gastos corrientes.

4/ Considera el gasto en Defensa e Interior.

5/ Incluye donaciones y transferencias.

Fuente: Ministerio de Economía y Finanzas (MEF).

Elaboración: BCRP, Sucursal Trujillo. Departamento de Estudios Económicos.

- En cuanto al **avance de la inversión pública**, lo ejecutado a junio representa el 21,7 por ciento del PIM. Los gobiernos locales registran un avance de 28,0 por ciento, seguido por el Gobierno Nacional (18,3 por ciento) y por el Gobierno Regional (13,6 por ciento).

**GRÁFICO Nº 09**  
**LA LIBERTAD: EVOLUCIÓN DE LA EJECUCIÓN DEL PRESUPUESTO DE INVERSIONES**  
 (Variación % real)

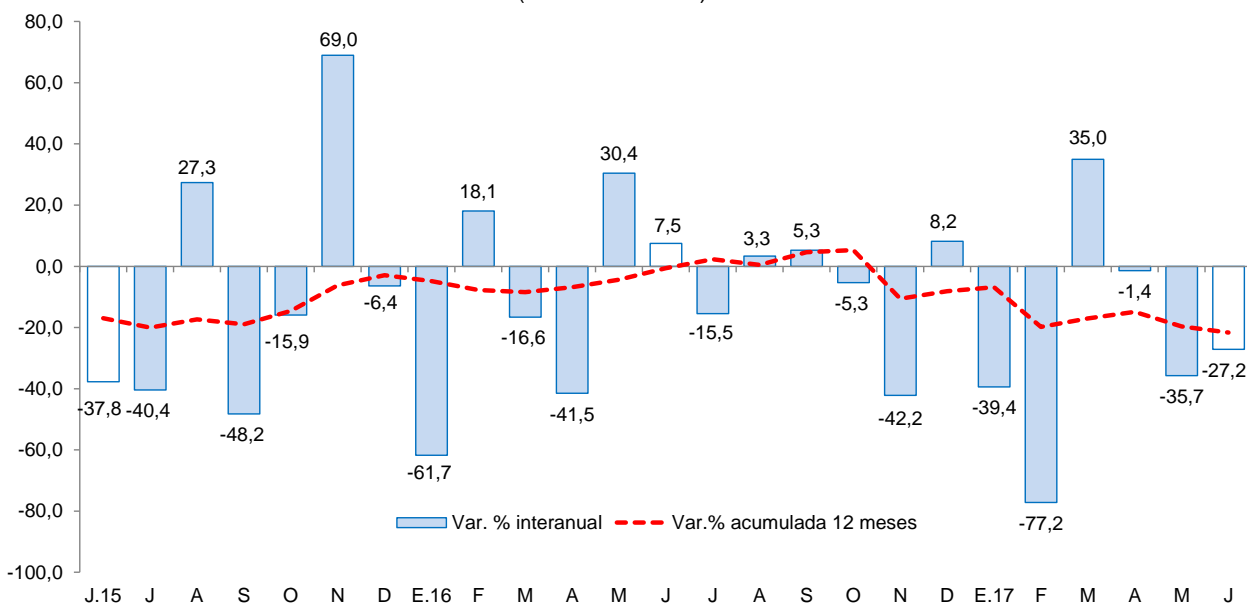

Fuente: Ministerio de Economía y Finanzas (MEF).

- Los principales proyectos ejecutados por los tres niveles de gobierno en el mes fueron:

#### Gobierno Nacional

- Rehabilitación y remodelación de la infraestructura educativa y equipamiento de la institución educativa José Andrés Rázuri – distrito de San Pedro de Lloc – provincia de Pacasmayo (S/ 1,5 millones).
- Acciones comunes (S/ 1,2 millones).
- Concesiones viales (S/ 0,8 millones).

#### Gobierno Regional

- Gestión de proyectos (S/ 2,2 millones).
- Operación y mantenimiento (S/ 2,0 millones).
- Mejoramiento de los servicios de transitabilidad vehicular y peatonal en la Av. Libertad desde la calle Jose Carlos Mariátegui hasta la Panamericana Norte – distrito de Guadalupito – provincia de Virú (S/ 0,9 millones).

#### Gobiernos locales

- Mejoramiento de los servicios de agua potable y alcantarillado sanitario del centro poblado Miramar – distrito de Moche – provincia de Trujillo (S/ 3,6 millones).
- Instalación del sistema de agua potable y alcantarillado del asentamiento humano Nuevo Chao 2 – distrito de Chao – provincia de Virú (S/ 2,4 millones).
- Mejoramiento, ampliación del sistema de agua potable e instalación del servicio de saneamiento de los caseríos de Cruz Pampa Baja, Colpa Seca y Quillupampa – distrito de Angasmarca – provincia de Santiago de Chuco (S/ 2,3 millones).



**V. ANEXOS**



# ANEXO 1

## LA LIBERTAD: PRODUCCIÓN AGROPECUARIA <sup>1/</sup> (T.m.)

PRODUCTOS	2016							2017						PRODUCTOS
	JUN	JUL	AGO	SET	OCT	NOV	DIC	ENE	FEB	MAR	ABR	MAY	JUN	
<b>AGRÍCOLA</b>														<b>AGRÍCOLA</b>
Alcachofa	0	140	3 080	6 889	6 718	2 855	326	0	0	0	0	0	0	Alcachofa
Alfalfa	16 805	18 383	17 916	20 153	21 384	21 808	24 920	15 953	17 892	18 062	16 906	15 465	16 144	Alfalfa
Arándano	25	184	1 799	3 310	4 860	5 643	3 282	1 790	503	140	2 300	2 990	2	Arándano
Arroz cáscara	2 521	250	105	0	0	0	615	1 625	3 612	3 345	5 944	49 056	133 197	Arroz cáscara
Arveja grano seco	648	4 513	3 945	1 052	52	0	0	0	0	0	0	0	629	Arveja grano seco
Caña de azúcar	372 963	534 333	472 635	492 924	512 162	530 217	533 893	409 193	320 408	101 343	228 944	258 142	259 915	Caña de azúcar
Cebada grano	3 417	29 952	20 774	3 667	104	0	0	0	0	0	0	0	2 312	Cebada grano
Espárrago	12 386	11 035	11 132	13 629	15 069	16 980	13 786	12 433	16 374	14 455	13 540	12 474	12 036	Espárrago
Maíz amarillo duro	45 808	28 415	11 239	9 473	18 475	8 739	5 411	5 493	4 608	5 269	5 373	7 411	30 399	Maíz amarillo duro
Maíz amiláceo	6 960	11 279	3 905	43	0	0	0	0	67	35	190	1 230	7 120	Maíz amiláceo
Maíz chala	13 758	15 043	16 526	17 102	16 319	14 258	12 458	13 121	10 511	14 043	16 921	18 517	12 490	Maíz chala
Palta	56 280	15 705	12 804	8 110	4 199	3 695	3 096	1 046	1 325	13 731	20 700	45 557	58 874	Palta
Papa	40 016	8 563	4 701	12 230	17 299	31 149	30 856	26 820	40 785	67 567	70 883	67 239	50 635	Papa
Páprika	422	454	54	75	116	65	98	57	231	171	219	62	54	Páprika
Trigo	3 215	29 599	23 491	3 358	0	0	0	0	0	0	0	0	4 852	Trigo
Uva	3 105	3 057	3 637	3 644	4 177	4 887	4 560	5 237	5 009	4 823	3 708	3 484	3 082	Uva
<b>Otros agrícolas</b>														<b>Otros agrícolas</b>
Ají	600	441	591	423	509	635	611	843	494	265	359	500	153	Ají
Cebolla	2 317	5 427	1 975	1 891	2 671	916	1 516	1 607	827	241	406	1 293	799	Cebolla
Frijol grano seco	816	441	283	147	91	87	86	108	28	95	278	497	773	Frijol grano seco
Haba grano seco	993	2 859	2 074	202	0	0	0	0	0	0	0	44	971	Haba grano seco
Maíz choclo	1 822	627	123	144	258	372	225	278	342	308	1 743	3 340	2 267	Maíz choclo
Pepinillo	1 713	1 291	2 933	1 071	1 000	1 095	1 539	1 880	349	1 569	829	761	292	Pepinillo
Piña	497	1 656	1 688	1 573	1 423	1 659	1 608	2 871	3 109	2 843	2 227	1 759	478	Piña
Tarhui o chocho	0	18	1 003	1 678	1 323	46	39	0	0	0	0	0	3	Tarhui o chocho
Yuca	1 438	1 352	1 139	1 024	1 682	1 572	1 514	1 265	1 434	1 140	832	895	1 394	Yuca
Zapallo	912	1 077	1 233	1 176	1 650	999	1 372	1 720	1 373	871	1 105	1 292	1 147	Zapallo
<b>PECUARIO</b>														<b>PECUARIO</b>
Carne de ave <sup>2/</sup>	22 380	23 445	23 141	23 424	24 163	22 597	24 549	20 658	21 013	21 379	22 299	17 854	21 854	Carne de ave <sup>2/</sup>
Carne de ovino <sup>2/</sup>	213	203	200	195	203	201	211	188	194	193	202	208	215	Carne de ovino <sup>2/</sup>
Carne de porcino <sup>2/</sup>	1 286	1 403	1 320	1 249	1 247	1 182	1 229	1 452	1 366	1 358	1 322	1 388	1 411	Carne de porcino <sup>2/</sup>
Carne de vacuno <sup>2/</sup>	587	637	658	615	635	597	597	624	621	618	624	612	624	Carne de vacuno <sup>2/</sup>
Huevo	5 540	5 645	5 756	5 616	5 638	5 698	6 001	5 960	5 864	5 869	5 879	5 832	5 733	Huevo
Leche	11 018	11 343	11 498	11 482	11 067	11 076	11 037	10 198	10 100	10 102	10 721	10 686	11 172	Leche

<sup>1/</sup> Cifras preliminares.

<sup>2/</sup> Peso neto.

Fuente: MINAGRI.

Elaboración: BCRP. Sucursal Trujillo. Departamento de Estudios Económicos.



**ANEXO 2**

**LA LIBERTAD: PRODUCCIÓN PESQUERA <sup>1/</sup>**  
(T.m.)

	2016							2017						
	JUN	JUL	AGO	SET	OCT	NOV	DIC	ENE	FEB	MAR	ABR	MAY	JUN	
<b>Consumo humano directo</b>	<b>321</b>	<b>408</b>	<b>1 042</b>	<b>352</b>	<b>501</b>	<b>507</b>	<b>729</b>	<b>1 529</b>	<b>922</b>	<b>840</b>	<b>1 002</b>	<b>411</b>	<b>329</b>	<b>Consumo humano directo</b>
1. Fresco	321	408	1 042	352	501	507	729	1 529	922	840	1 002	411	329	1. Fresco
2. Congelado	0	0	0	0	0	0	0	0	0	0	0	0	0	2. Congelado
3. Conservas	0	0	0	0	0	0	0	0	0	0	0	0	0	3. Conservas
<b>Consumo industrial</b>	<b>4 272</b>	<b>31 039</b>	<b>0</b>	<b>0</b>	<b>0</b>	<b>140 114</b>	<b>230 754</b>	<b>110 385</b>	<b>0</b>	<b>0</b>	<b>55 050</b>	<b>269 696</b>	<b>199 513</b>	<b>Consumo industrial</b>
1. Anchoveta	4 272	31 039	0	0	0	140 114	230 754	110 385	0	0	55 050	269 696	199 513	1. Anchoveta

<sup>1/</sup> Cifras preliminares.

Fuente: Ministerio de Producción.

Elaboración: BCRP. Sucursal Trujillo. Departamento de Estudios Económicos.



**ANEXO 3**

**LA LIBERTAD: PRODUCCIÓN MINERA <sup>1/</sup>**

PRODUCTOS	2016							2017						PRODUCTOS
	JUN	JUL	AGO	SET	OCT	NOV	DIC	ENE	FEB	MAR	ABR	MAY	JUN	
<b>MINERÍA METÁLICA</b>														<b>MINERÍA METÁLICA</b>
Cobre (TMF)	103	0	146	178	150	166	175	158	101	166	145	126	104	Cobre (TMF)
Oro (Onzas troy)	122 174	114 219	110 419	119 818	108 178	130 325	128 819	102 794	102 993	109 933	113 240	119 994	114 472	Oro (Onzas troy)
Plata (Onzas troy)	148 843	148 843	156 753	170 780	160 389	183 786	169 749	156 592	146 572	154 347	144 091	151 468	148 121	Plata (Onzas troy)
Plomo (TMF)	105	0	106	117	112	98	102	68	55	88	68	77	62	Plomo (TMF)
Zinc (TMF)	194	0	151	195	162	150	185	201	100	198	169	216	198	Zinc (TMF)

<sup>1/</sup> Cifras preliminares.

Fuente: MINEM.

Elaboración: BCRP, Sucursal Trujillo. Departamento de Estudios Económicos.



ANEXO 4

LA LIBERTAD: PRODUCCIÓN MANUFACTURERA <sup>1/</sup>  
(Índice 1994 =100)

DESCRIPCION	2016							2017						DESCRIPCION
	JUN	JUL	AGO	SEP	OCT	NOV	DIC	ENE	FEB	MAR	ABR	MAY	JUN	
<b>MANUFACTURA PRIMARIA</b>	<b>250</b>	<b>394</b>	<b>306</b>	<b>336</b>	<b>278</b>	<b>419</b>	<b>515</b>	<b>380</b>	<b>247</b>	<b>90</b>	<b>234</b>	<b>363</b>	<b>310</b>	<b>MANUFACTURA PRIMARIA</b>
1511 PRODUCTOS CARNICOS	216	223	246	232	211	222	203	206	261	191	233	219	200	1511 PRODUCTOS CARNICOS
1512-15 HARINA Y ACEITE DE PESCADO	18	140	0	0	0	625	1030	488	0	0	239	1151	865	1512-15 HARINA Y ACEITE DE PESCADO
1542 AZUCAR	319	480	399	441	363	375	391	363	316	107	232	148	159	1542 AZUCAR
<b>MANUFACTURA NO PRIMARIA</b>	<b>263</b>	<b>268</b>	<b>295</b>	<b>318</b>	<b>318</b>	<b>306</b>	<b>298</b>	<b>318</b>	<b>309</b>	<b>244</b>	<b>248</b>	<b>262</b>	<b>258</b>	<b>MANUFACTURA NO PRIMARIA</b>
1513 CONSERVACION FRUTAS/HORTALIZAS	361	347	509	837	847	723	744	1049	973	432	463	524	484	1513 CONSERVACION FRUTAS/HORTALIZAS
1520 PRODUCTOS LACTEOS	113	48	153	133	147	172	188	252	212	209	242	301	219	1520 PRODUCTOS LACTEOS
1531 PRODUCTOS DE MOLINERIA	143	130	115	58	48	48	30	41	50	50	56	25	52	1531 PRODUCTOS DE MOLINERIA
1533 ALIMENTOS PARA ANIMALES	658	650	676	666	658	668	705	651	646	664	697	711	705	1533 ALIMENTOS PARA ANIMALES
1541 PRODUCTOS DE PANADERIA	271	254	212	180	164	140	71	139	155	106	161	191	167	1541 PRODUCTOS DE PANADERIA
1543 ELABORACION DE CHOCOLATE	187	190	249	559	363	869	471	38	13	26	115	153	163	1543 ELABORACION DE CHOCOLATE
1551 BEBIDAS ALCOHOLICAS	271	313	357	285	285	348	348	280	247	136	201	231	204	1551 BEBIDAS ALCOHOLICAS
1554 BEBIDAS GASEOSAS	700	722	756	843	902	1045	1158	1024	1108	1033	1029	912	697	1554 BEBIDAS GASEOSAS
1711 HILADOS DE ALGODÓN	104	105	131	142	151	142	145	151	136	158	155	140	165	1711 HILADOS DE ALGODÓN
1911 CUERO	22	16	19	17	21	14	14	14	23	14	18	18	12	1911 CUERO
1920 CALZADO	183	116	189	202	226	197	134	174	220	209	194	358	301	1920 CALZADO
2021 TABLEROS AGLOMERADOS	805	1029	1050	1043	717	387	0	0	0	0	0	0	0	2021 TABLEROS AGLOMERADOS
2101 PAPEL Y CARTON	207	262	315	302	328	314	301	282	220	177	48	0	262	2101 PAPEL Y CARTON
2212 EDICION DE PERIODICOS	123	132	132	122	121	116	115	122	118	121	112	110	102	2212 EDICION DE PERIODICOS
2520 PRODUCTOS DE PLASTICO	411	509	479	478	491	478	478	367	387	357	377	524	459	2520 PRODUCTOS DE PLASTICO
2694 CEMENTO	155	150	164	159	158	160	163	166	149	160	122	167	172	2694 CEMENTO
3420 CARROCERIAS	143	153	116	169	243	201	90	116	132	90	174	185	174	3420 CARROCERIAS
<b>TOTAL</b>	<b>259</b>	<b>308</b>	<b>299</b>	<b>324</b>	<b>306</b>	<b>342</b>	<b>366</b>	<b>338</b>	<b>289</b>	<b>195</b>	<b>243</b>	<b>294</b>	<b>274</b>	<b>TOTAL</b>

<sup>1/</sup> Cifras preliminares.

Fuente: Gerencia Regional de Agricultura, Ministerio de la Producción y Empresas.

Elaboración: BCRP, Sucursal Trujillo, Departamento de Estudios Económicos.





ANEXO 5

LA LIBERTAD: PRODUCCIÓN MANUFACTURERA <sup>1/</sup>  
(Variación porcentual)

DESCRIPCION	2016							2017						DESCRIPCION
	JUN	JUL	AGO	SEP	OCT	NOV	DIC	ENE	FEB	MAR	ABR	MAY	JUN	
<b>MANUFACTURA PRIMARIA</b>	<b>27,4</b>	<b>139,2</b>	<b>7,7</b>	<b>28,2</b>	<b>-25,1</b>	<b>38,6</b>	<b>29,7</b>	<b>8,0</b>	<b>-2,1</b>	<b>-45,8</b>	<b>99,0</b>	<b>141,1</b>	<b>23,8</b>	<b>MANUFACTURA PRIMARIA</b>
1511 PRODUCTOS CARNICOS	-8,9	-2,0	-3,2	0,7	-11,0	50,4	6,1	7,6	39,9	0,0	3,1	2,3	-7,6	1511 PRODUCTOS CARNICOS
1512-15 HARINA Y ACEITE DE PESCADO	-	-	-	-	-	<sup>2/</sup> 443,6		162,9	-	-	-	-	<sup>2/</sup>	1512-15 HARINA Y ACEITE DE PESCADO
1542 AZÚCAR	28,1	132,0	8,3	29,6	-25,7	-6,2	-17,1	-11,9	-4,0	-49,0	62,9	-21,5	-50,1	1542 AZÚCAR
<b>MANUFACTURA NO PRIMARIA</b>	<b>-13,5</b>	<b>-9,5</b>	<b>-13,6</b>	<b>-11,0</b>	<b>-7,2</b>	<b>-11,6</b>	<b>-10,1</b>	<b>-5,1</b>	<b>-8,7</b>	<b>-13,2</b>	<b>-13,6</b>	<b>0,0</b>	<b>-2,1</b>	<b>MANUFACTURA NO PRIMARIA</b>
1513 CONSERVACION FRUTAS/HORTALZAS	2,7	14,4	13,8	11,5	4,9	-5,9	17,5	36,0	18,3	8,9	25,6	48,9	33,9	1513 CONSERVACION FRUTAS/HORTALZAS
1520 PRODUCTOS LACTEOS	48,7	-59,6	28,4	46,9	21,7	89,9	83,3	205,9	89,3	354,4	63,9	137,4	94,6	1520 PRODUCTOS LACTEOS
1531 PRODUCTOS DE MOLINERIA	21,5	-8,6	-23,8	-61,1	-54,0	-69,9	-72,1	-65,5	-58,9	-59,0	-63,4	-77,5	-63,5	1531 PRODUCTOS DE MOLINERIA
1533 ALIMENTOS PARA ANIMALES	-7,2	0,2	8,4	8,3	6,6	6,4	11,6	2,5	2,8	3,5	7,9	6,0	7,1	1533 ALIMENTOS PARA ANIMALES
1541 PRODUCTOS DE PANADERIA	0,1	0,2	-9,3	-28,3	-30,2	-33,3	-61,6	-31,4	-11,0	-54,4	-44,2	-28,1	-38,5	1541 PRODUCTOS DE PANADERIA
1543 ELABORACION DE CHOCOLATE	17,5	-5,2	6,6	80,9	-49,2	44,2	-25,1	5,4	-5,9	-52,7	7,6	8,2	-12,5	1543 ELABORACION DE CHOCOLATE
1551 BEBIDAS ALCOHOLICAS	-16,4	43,5	8,8	-4,6	-10,9	2,3	5,4	11,0	112,0	13,6	41,1	-7,5	-24,9	1551 BEBIDAS ALCOHOLICAS
1554 BEBIDAS GASEOSAS	-26,4	-33,3	-40,7	-23,7	-20,7	1,9	1,1	-15,6	-9,8	-1,7	-11,3	2,3	-0,5	1554 BEBIDAS GASEOSAS
1711 HILADOS DE ALGODÓN	-16,2	-20,9	-9,2	-6,5	8,3	-8,6	-3,5	23,4	10,5	52,1	27,3	27,5	58,0	1711 HILADOS DE ALGODÓN
1911 CUERO	45,8	-41,6	-8,7	-33,2	-22,4	-38,6	-48,6	-47,8	-6,6	-18,8	-15,9	22,6	-44,2	1911 CUERO
1920 CALZADO	-30,8	-39,2	-9,3	10,5	61,8	75,2	-37,2	66,7	1,7	8,6	7,8	156,2	64,8	1920 CALZADO
2021 TABLEROS AGLOMERADOS	10,9	40,9	5,5	25,8	-20,6	-48,2	-100,0	-100,0	-100,0	-100,0	-100,0	-100,0	-100,0	2021 TABLEROS AGLOMERADOS
2101 PAPEL Y CARTON	-22,3	-3,0	9,6	2,9	<sup>2/</sup>	25,4	-8,3	67,6	-28,6	-48,0	-71,0	-	26,5	2101 PAPEL Y CARTON
2212 EDICION DE PERIODICOS	1,6	4,2	-1,0	-2,7	-6,6	0,4	-3,7	-3,6	0,0	0,5	-10,1	-9,0	-17,3	2212 EDICION DE PERIODICOS
2520 PRODUCTOS DE PLASTICO	-14,6	14,8	5,9	17,5	26,7	8,5	32,8	-21,6	-12,0	-9,0	-17,4	12,0	11,7	2520 PRODUCTOS DE PLASTICO
2694 CEMENTO	-40,7	-45,6	-45,9	-49,6	-44,3	-43,9	-38,1	-35,3	-32,5	-5,6	-30,7	7,7	10,9	2694 CEMENTO
3420 CARROCERIAS	0,0	123,1	-43,6	-5,9	7,0	26,7	-45,2	4,8	-37,5	-56,4	3,1	9,4	22,2	3420 CARROCERIAS
<b>TOTAL</b>	<b>-4,2</b>	<b>20,7</b>	<b>-7,7</b>	<b>-1,1</b>	<b>-13,2</b>	<b>2,7</b>	<b>4,0</b>	<b>-0,8</b>	<b>-7,0</b>	<b>-20,1</b>	<b>4,2</b>	<b>29,4</b>	<b>5,8</b>	<b>TOTAL</b>

<sup>1/</sup> Cifras preliminares.

<sup>2/</sup> Variación superior a 1000 por ciento.

Fuente: Gerencia Regional de Agricultura, Ministerio de la Producción y Empresas.

Elaboración: BCRP, Sucursal Trujillo. Departamento de Estudios Económicos.



**ANEXO 6**

**LA LIBERTAD: EXPORTACIONES POR TIPO DE PRODUCTO <sup>1/</sup>**  
(Valores FOB en millones de US\$)

TIPO	2016							2017						TIPO
	JUN	JUL	AGO	SET	OCT	NOV	DIC	ENE	FEB	MAR	ABR	MAY	JUN	
<b>Productos tradicionales</b>	<b>178</b>	<b>177</b>	<b>144</b>	<b>157</b>	<b>176</b>	<b>154</b>	<b>192</b>	<b>155</b>	<b>172</b>	<b>150</b>	<b>147</b>	<b>134</b>	<b>179</b>	<b>Productos tradicionales</b>
Pesqueros	0	1	4	1	0	0	20	25	14	9	10	5	32	Pesqueros
Agrícolas	1	2	9	0	38	0	0	6	13	0	0	0	0	Agrícolas
Mineros	177	174	130	155	138	153	172	124	145	142	137	129	147	Mineros
<b>Productos no tradicionales</b>	<b>83</b>	<b>67</b>	<b>59</b>	<b>91</b>	<b>114</b>	<b>105</b>	<b>99</b>	<b>59</b>	<b>35</b>	<b>35</b>	<b>48</b>	<b>127</b>	<b>113</b>	<b>Productos no tradicionales</b>
Agropecuarios	79	61	57	89	108	102	93	55	31	33	45	123	107	Agropecuarios
Textiles	0	0	0	0	0	0	0	0	0	0	0	0	0	Textiles
Maderas y papeles	0	0	0	0	0	0	0	0	0	0	0	0	0	Maderas y papeles
Químicos	3	4	1	0	4	2	3	1	2	1	0	1	3	Químicos
Productos mineros no metálicos	1	1	0	0	1	0	3	2	0	1	1	3	2	Productos mineros no metálicos
Sidero - metalúrgico y joyería	0	0	0	0	0	0	0	0	0	0	0	0	0	Sidero - metalúrgico y joyería
Otros	1	0	1	1	1	1	1	1	1	0	1	0	1	Otros
<b>Otros 2/</b>	<b>0</b>	<b>0</b>	<b>0</b>	<b>0</b>	<b>0</b>	<b>0</b>	<b>0</b>	<b>0</b>	<b>0</b>	<b>0</b>	<b>0</b>	<b>0</b>	<b>0</b>	<b>Otros 2/</b>
<b>TOTAL</b>	<b>261</b>	<b>244</b>	<b>203</b>	<b>247</b>	<b>290</b>	<b>259</b>	<b>291</b>	<b>214</b>	<b>206</b>	<b>185</b>	<b>195</b>	<b>261</b>	<b>292</b>	<b>TOTAL</b>

1/ Cifras preliminares.

2/ Comprende la venta de combustibles y alimentos a naves extranjeras y la reparación de bienes de capital.

Fuente: SUNAT.

Elaboración: BCRP. Sucursal Trujillo. Departamento de Estudios Económicos.



ANEXO 7

**LA LIBERTAD: EXPORTACIONES NO TRADICIONALES AGROPECUARIOS <sup>1/</sup>**  
(Valores FOB en millones de US\$)

TIPO	2016							2017						TIPO
	JUN	JUL	AGO	SET	OCT	NOV	DIC	ENE	FEB	MAR	ABR	MAY	JUN	
<b>LEGUMBRES</b>	<b>19</b>	<b>23</b>	<b>27</b>	<b>33</b>	<b>40</b>	<b>44</b>	<b>51</b>	<b>34</b>	<b>20</b>	<b>19</b>	<b>14</b>	<b>19</b>	<b>16</b>	<b>LEGUMBRES</b>
Alcachofas en conserva	0	0	1	6	12	11	12	5	3	2	2	2	1	Alcachofas en conserva
Espárragos congelados	0	0	0	0	0	0	0	0	0	0	0	0	0	Espárragos congelados
Espárragos en conserva	9	10	8	8	8	9	10	8	6	8	5	7	5	Espárragos en conserva
Espárragos frescos	7	10	13	10	9	12	17	14	7	4	2	6	5	Espárragos frescos
Pimientos en conserva	1	1	2	3	4	5	4	3	2	2	3	2	1	Pimientos en conserva
Resto de legumbres 2/	2	2	2	6	7	7	8	5	3	3	2	3	3	Resto de legumbres 2/
<b>FRUTAS</b>	<b>50</b>	<b>28</b>	<b>18</b>	<b>44</b>	<b>57</b>	<b>48</b>	<b>32</b>	<b>12</b>	<b>7</b>	<b>5</b>	<b>19</b>	<b>88</b>	<b>77</b>	<b>FRUTAS</b>
Arándanos 3/	0	1	13	41	53	40	22	9	3	1	0	0	0	Arándanos 3/
Aguacates (paltas)	47	24	3	0	0	0	0	0	1	1	17	86	73	Aguacates (paltas)
Mangos	0	0	0	0	0	0	1	2	2	2	2	1	0	Mangos
Uvas frescas	0	0	0	0	3	8	9	1	0	0	0	0	0	Uvas frescas
Resto de frutas 4/	49	28	18	44	55	40	22	10	5	3	18	87	77	Resto de frutas 4/
<b>PRODUCTOS VEGETALES DIVERSOS</b>	<b>8</b>	<b>8</b>	<b>11</b>	<b>9</b>	<b>9</b>	<b>7</b>	<b>7</b>	<b>7</b>	<b>3</b>	<b>8</b>	<b>10</b>	<b>14</b>	<b>12</b>	<b>PRODUCTOS VEGETALES DIVERSOS</b>
Alimentos para animales	8	8	10	9	8	7	7	7	3	8	10	14	12	Alimentos para animales
Resto de Productos vegetales diversos 5/	0	0	0	0	0	0	0	0	0	0	0	0	0	Resto de Productos vegetales diversos 5/
<b>OTROS 6/</b>	<b>2</b>	<b>2</b>	<b>2</b>	<b>2</b>	<b>2</b>	<b>2</b>	<b>2</b>	<b>1</b>	<b>1</b>	<b>1</b>	<b>1</b>	<b>2</b>	<b>2</b>	<b>OTROS 6/</b>
<b>AGROPECUARIOS</b>	<b>79</b>	<b>61</b>	<b>57</b>	<b>89</b>	<b>108</b>	<b>102</b>	<b>93</b>	<b>55</b>	<b>31</b>	<b>33</b>	<b>45</b>	<b>123</b>	<b>107</b>	<b>AGROPECUARIOS</b>

1/ Cifras preliminares.

2/ Tomates, cebolla, frijoles y demás hortalizas.

3/ Arándanos rojos, mirtilos y demás frutos del género Vaccinium.

4/ Resto de frutas. Papayas, uvas, limones, mermeladas y mandarinas.

5/ Flores y capullos, harina de flores, tara en polvo, arbustos y matas.

6/ Té, café, cacao y esencias, cereales y sus preparaciones, y demás.

Fuente: SUNAT.

Elaboración: BCRP. Sucursal Trujillo. Departamento de Estudios Económicos.



**ANEXO 8**

**LA LIBERTAD: IMPORTACIONES POR EL PUERTO DE SALAVERRY <sup>1/</sup>**  
(Valores FOB en millones de US\$)

	2016							2017						
	JUN	JUL	AGO	SEP	OCT	NOV	DIC	ENE	FEB	MAR	ABR	MAY	JUN	
<b>I. Bienes de consumo</b>	0	0	10	0	0	0	12	0	11	14	0	0	0	<b>I. Bienes de consumo</b>
<b>II. Insumos</b>	25	31	48	24	33	30	24	36	25	43	38	33	28	<b>II. Insumos</b>
Combustibles, lubricantes y conexos	0	0	0	0	0	0	0	0	0	0	0	0	0	Combustibles, lubricantes y conexos
Materias primas para la agricultura	11	14	32	13	21	21	20	12	12	24	17	25	18	Materias primas para la agricultura
Materias primas para la industria	14	17	15	11	12	8	4	25	13	20	21	8	11	Materias primas para la industria
<b>III. Bienes de capital y materiales de construcción</b>	0	1	1	0	2	1	0	1	2	0	0	1	0	<b>III. Bienes de capital y materiales de construcción</b>
Materiales de construcción	0	1	1	0	2	1	0	1	2	0	0	1	0	Materiales de construcción
Para la Agricultura	0	0	0	0	0	0	0	0	0	0	0	0	0	Para la Agricultura
Para la industria	0	0	0	0	0	0	0	0	0	0	0	0	0	Para la industria
<b>TOTAL</b>	<b>25</b>	<b>32</b>	<b>59</b>	<b>24</b>	<b>35</b>	<b>31</b>	<b>37</b>	<b>37</b>	<b>38</b>	<b>58</b>	<b>38</b>	<b>34</b>	<b>28</b>	<b>TOTAL</b>

<sup>1/</sup> Cifras preliminares

Fuente: SUNAT.

Elaboración: BCRP. Sucursal Trujillo. Departamento de Estudios Económicos.



**ANEXO 9**

**LA LIBERTAD: CRÉDITO <sup>1/</sup>**  
(En millones de soles)

ENTIDADES FINANCIERAS	2016							2017						ENTIDADES FINANCIERAS
	JUN	JUL	AGO	SET	OCT	NOV	DIC	ENE	FEB	MAR	ABR	MAY	JUN	
<b>I. Banco de la Nación</b>	189	188	189	190	191	194	193	194	195	195	197	199	201	<b>I. Banco de la Nación</b>
<b>II. Agrobanco</b>	60	59	59	58	58	57	57	55	57	56	56	53	26	<b>II. Agrobanco</b>
<b>III. Banca Múltiple</b>	6 217	6 214	6 111	6 199	6 166	6 172	6 211	6 153	6 053	6 050	6 069	6 115	6 189	<b>III. Banca Múltiple</b>
<b>IV. Entidades no Bancarias</b>	1 271	1 281	1 288	1 304	1 353	1 379	1 401	1 404	1 426	1 421	1 440	1 469	1 476	<b>IV. Entidades no Bancarias</b>
Cajas Municipales	759	771	778	792	822	840	854	853	870	868	885	900	904	Cajas Municipales
Cajas Rurales de Ahorro y Crédito	29	29	29	29	30	31	31	32	32	31	31	32	31	Cajas Rurales de Ahorro y Crédito
Edpymes	23	23	23	24	24	25	26	27	27	28	29	31	31	Edpymes
Financieras	460	458	457	460	477	483	490	492	497	493	495	506	510	Financieras
<b>TOTAL</b>	<b>7 737</b>	<b>7 743</b>	<b>7 647</b>	<b>7 751</b>	<b>7 769</b>	<b>7 802</b>	<b>7 862</b>	<b>7 806</b>	<b>7 731</b>	<b>7 723</b>	<b>7 762</b>	<b>7 836</b>	<b>7 892</b>	<b>TOTAL</b>
<b>En M/N</b>	6 583	6 570	6 469	6 559	6 649	6 747	6 829	6 846	6 781	6 756	6 797	6 866	6 932	<b>En M/N</b>
<b>En M/E</b>	1 154	1 173	1 177	1 192	1 119	1 054	1 033	961	950	967	965	970	960	<b>En M/E</b>

<sup>1/</sup> Cifras preliminares.

Fuente: Superintendencia de Banca, Seguros y AFP (SBS).

Elaboración: BCRP, Sucursal Trujillo. Departamento de Estudios Económicos.



ANEXO 10

LA LIBERTAD: TASA DE MOROSIDAD  
(En porcentaje)

ENTIDADES FINANCIERAS	2016								2017					ENTIDADES FINANCIERAS
	MAY	JUN	JUL	AGO	SET	OCT	NOV	DIC	ENE	FEB	MAR	ABR	MAY	
<b>I. Banco de la Nación</b>	0,9	1,1	1,1	1,1	1,1	1,2	1,2	1,3	1,2	1,2	1,3	1,3	1,4	<b>I. Banco de la Nación</b>
<b>II. Agrobanco</b>	3,4	3,6	4,2	4,8	4,1	4,4	4,9	5,1	5,9	4,2	4,4	4,5	4,5	<b>II. Agrobanco</b>
<b>III. Banca Múltiple</b>	5,6	4,9	5,1	5,2	5,0	5,2	5,0	4,8	5,2	5,4	5,5	5,0	5,0	<b>III. Banca Múltiple</b>
<b>IV. Entidades no Bancarias</b>	5,1	5,9	6,1	6,2	6,3	6,2	6,0	5,5	5,8	6,0	6,4	6,2	5,9	<b>IV. Entidades no Bancarias</b>
Cajas Municipales	4,8	5,7	6,1	6,0	6,1	5,8	5,8	5,3	5,6	5,9	6,1	5,8	5,6	Cajas Municipales
Cajas Rurales de Ahorro y Crédito	8,2	6,9	7,7	8,3	7,5	7,5	7,4	6,0	6,5	6,8	6,4	6,4	6,7	Cajas Rurales de Ahorro y Crédito
Edpymes	4,0	8,0	8,5	7,4	7,2	8,2	8,1	7,4	7,7	7,5	8,1	9,1	8,5	Edpymes
Financieras	5,4	6,1	6,1	6,4	6,6	6,7	6,2	5,6	6,1	6,0	6,8	6,6	6,3	Financieras
<b>TOTAL</b>	<b>5,2</b>	<b>4,9</b>	<b>5,2</b>	<b>5,3</b>	<b>5,1</b>	<b>5,2</b>	<b>5,1</b>	<b>4,8</b>	<b>5,2</b>	<b>5,4</b>	<b>5,6</b>	<b>5,1</b>	<b>5,1</b>	<b>TOTAL</b>

Fuente: Superintendencia de Banca, Seguros y AFP (SBS).

Elaboración: BCRP, Sucursal Trujillo. Departamento de Estudios Económicos.



ANEXO 11

LA LIBERTAD: DEPOSITOS <sup>1/</sup>  
(En millones de soles)

INSTITUCIONES	2016							2017						INSTITUCIONES
	JUN	JUL	AGO	SET	OCT	NOV	DIC	ENE	FEB	MAR	ABR	MAY	JUN	
<b>I. Banco de la Nación</b>	671	668	665	661	656	670	707	698	682	684	678	680	685	<b>I. Banco de la Nación</b>
<b>II. Banca Múltiple</b>	3 410	3 412	3 469	3 569	3 532	3 581	3 672	3 682	3 692	3 753	3 744	3 725	3 700	<b>II. Banca Múltiple</b>
<b>III. Entidades no Bancarias</b>	1 171	1 186	1 194	1 206	1 218	1 233	1 256	1 271	1 262	1 267	1 264	1 282	1 305	<b>III. Entidades no Bancarias</b>
Cajas Municipales	953	966	972	980	993	1 001	1 021	1 036	1 025	1 031	1 030	1 049	1 072	Cajas Municipales
Cajas Rurales de Ahorro y Crédito	13	13	14	14	14	14	15	15	15	15	15	15	15	Cajas Rurales de Ahorro y Crédito
Financieras	205	207	208	211	211	218	220	220	221	221	219	218	218	Financieras
<b>TOTAL</b>	<b>5 252</b>	<b>5 266</b>	<b>5 327</b>	<b>5 435</b>	<b>5 406</b>	<b>5 484</b>	<b>5 636</b>	<b>5 650</b>	<b>5 635</b>	<b>5 704</b>	<b>5 686</b>	<b>5 687</b>	<b>5 690</b>	<b>TOTAL</b>
<b>En M/N</b>	3 820	3 847	3 897	3 992	3 960	3 987	4 126	4 083	4 075	4 146	4 163	4 162	4 203	<b>En M/N</b>
<b>En M/E</b>	1 433	1 418	1 431	1 443	1 445	1 498	1 510	1 567	1 561	1 559	1 523	1 526	1 487	<b>En M/E</b>

<sup>1/</sup> Cifras preliminares.

Fuente: Superintendencia de Banca, Seguros y AFP (SBS).

Elaboración: BCRP, Sucursal Trujillo. Departamento de Estudios Económicos.



ANEXO 12

LA LIBERTAD: INGRESOS RECAUDADOS POR EL GOBIERNO CENTRAL <sup>1/</sup>  
(En millones de soles)

RUBROS	2016							2017						RUBROS
	JUN	JUL	AGO	SET	OCT	NOV	DIC	ENE	FEB	MAR	ABR	MAY	JUN	
<b>I. INGRESOS TRIBUTARIOS</b>	<b>173</b>	<b>144</b>	<b>154</b>	<b>147</b>	<b>141</b>	<b>147</b>	<b>150</b>	<b>145</b>	<b>122</b>	<b>139</b>	<b>115</b>	<b>111</b>	<b>103</b>	<b>I. INGRESOS TRIBUTARIOS</b>
<b>1. Impuestos a la Renta</b>	<b>58</b>	<b>44</b>	<b>43</b>	<b>50</b>	<b>48</b>	<b>51</b>	<b>48</b>	<b>57</b>	<b>44</b>	<b>56</b>	<b>44</b>	<b>43</b>	<b>37</b>	<b>1. Impuestos a los Ingresos</b>
- Personas Naturales	18	13	13	13	13	13	14	19	13	11	19	13	11	- Personas Naturales
- Personas Jurídicas	39	30	29	30	34	37	34	38	31	23	21	20	18	- Personas Jurídicas
- Regularización	1	1	1	7	1	1	0	0	1	22	3	10	7	- Regularización
<b>2. Impuestos a la Importación</b>	<b>2</b>	<b>4</b>	<b>3</b>	<b>3</b>	<b>3</b>	<b>2</b>	<b>1</b>	<b>0</b>	<b>0</b>	<b>2</b>	<b>3</b>	<b>2</b>	<b>2</b>	<b>2. Impuestos a la Importación</b>
<b>3. Impuestos General a las Ventas</b>	<b>94</b>	<b>77</b>	<b>89</b>	<b>76</b>	<b>74</b>	<b>75</b>	<b>85</b>	<b>79</b>	<b>71</b>	<b>70</b>	<b>57</b>	<b>51</b>	<b>53</b>	<b>3. Impuestos General a las Ventas</b>
- Operaciones Internas	86	56	62	58	61	58	63	62	51	37	45	36	36	- Operaciones Internas
- Operaciones Externas	8	21	27	19	13	17	22	17	20	33	12	15	16	- Operaciones Externas
<b>4. Impuestos Selectivo al Consumo</b>	<b>3</b>	<b>3</b>	<b>3</b>	<b>3</b>	<b>3</b>	<b>3</b>	<b>3</b>	<b>3</b>	<b>3</b>	<b>2</b>	<b>3</b>	<b>3</b>	<b>0</b>	<b>4. Impuestos Selectivo al Consumo</b>
<b>5. Otros Ingresos Tributarios</b>	<b>16</b>	<b>16</b>	<b>15</b>	<b>13</b>	<b>13</b>	<b>16</b>	<b>13</b>	<b>6</b>	<b>4</b>	<b>9</b>	<b>9</b>	<b>13</b>	<b>11</b>	<b>5. Otros Ingresos Tributarios</b>
<b>II. INGRESOS NO TRIBUTARIOS</b>	<b>3</b>	<b>2</b>	<b>2</b>	<b>2</b>	<b>2</b>	<b>2</b>	<b>2</b>	<b>1</b>	<b>2</b>	<b>0</b>	<b>0</b>	<b>0</b>	<b>0</b>	<b>II. INGRESOS NO TRIBUTARIOS</b>
<b>INGRESOS CORRIENTES (I+II)</b>	<b>175</b>	<b>146</b>	<b>155</b>	<b>149</b>	<b>143</b>	<b>149</b>	<b>152</b>	<b>146</b>	<b>124</b>	<b>139</b>	<b>115</b>	<b>112</b>	<b>103</b>	<b>INGRESOS CORRIENTES (I+II)</b>

Fuente: SUNAT.

Elaboración: BCRP, Sucursal Trujillo. Departamento de Estudios Económicos.





ANEXO 13

LA LIBERTAD: EJECUCIÓN DEL PRESUPUESTO PÚBLICO, SEGÚN TIPO DE GASTO <sup>1/</sup>

(En millones de soles)

	2016							2017						
	JUN	JUL	AGO	SET	OCT	NOV	DIC	ENE	FEB	MAR	ABR	MAY	JUN	
<b>I. GASTOS CORRIENTES</b>	<b>273</b>	<b>298</b>	<b>249</b>	<b>275</b>	<b>254</b>	<b>255</b>	<b>440</b>	<b>189</b>	<b>228</b>	<b>256</b>	<b>279</b>	<b>258</b>	<b>272</b>	<b>I. GASTOS CORRIENTES</b>
<i>Gobierno Nacional</i>	122	133	100	114	111	87	176	67	105	119	125	101	111	<i>Gobierno Nacional</i>
<i>Gobierno Regional</i>	107	116	108	116	105	115	200	99	91	92	114	111	118	<i>Gobierno Regional</i>
<i>Gobiernos locales</i>	45	50	40	44	37	54	64	24	32	45	40	46	42	<i>Gobiernos locales</i>
<b>Remuneraciones</b>	<b>112</b>	<b>137</b>	<b>110</b>	<b>110</b>	<b>108</b>	<b>117</b>	<b>176</b>	<b>122</b>	<b>111</b>	<b>111</b>	<b>118</b>	<b>119</b>	<b>116</b>	<b>Remuneraciones</b>
Gobierno Nacional	38	48	33	30	30	32	38	38	35	36	36	34	34	Gobierno Nacional
Gobierno Regional	65	75	68	70	68	74	122	74	67	65	74	74	73	Gobierno Regional
Gobiernos locales	9	14	9	10	10	11	16	10	8	10	8	11	9	Gobiernos locales
<b>Bienes y Servicios</b>	<b>86</b>	<b>78</b>	<b>79</b>	<b>107</b>	<b>76</b>	<b>81</b>	<b>151</b>	<b>27</b>	<b>45</b>	<b>63</b>	<b>71</b>	<b>87</b>	<b>75</b>	<b>Bienes y Servicios</b>
Gobierno Nacional	29	25	25	44	29	27	58	7	14	19	16	34	22	Gobierno Nacional
Gobierno Regional	29	24	27	32	23	27	51	7	11	13	27	23	24	Gobierno Regional
Gobiernos locales	27	29	27	30	24	27	42	12	20	31	28	30	29	Gobiernos locales
<b>Transferencias <sup>3/</sup></b>	<b>75</b>	<b>84</b>	<b>60</b>	<b>58</b>	<b>70</b>	<b>57</b>	<b>114</b>	<b>41</b>	<b>73</b>	<b>82</b>	<b>90</b>	<b>52</b>	<b>81</b>	<b>Transferencias <sup>3/</sup></b>
Gobierno Nacional	55	60	41	39	52	27	80	21	56	63	73	34	56	Gobierno Nacional
Gobierno Regional	12	16	14	14	13	14	27	17	13	14	14	14	21	Gobierno Regional
Gobiernos locales	8	7	4	5	4	15	7	2	3	4	4	4	4	Gobiernos locales
<b>II. GASTOS DE CAPITAL</b>	<b>96</b>	<b>72</b>	<b>154</b>	<b>64</b>	<b>72</b>	<b>175</b>	<b>291</b>	<b>11</b>	<b>69</b>	<b>127</b>	<b>58</b>	<b>86</b>	<b>76</b>	<b>II. GASTOS DE CAPITAL</b>
<i>Gobierno Nacional</i>	15	9	13	4	9	14	28	1	22	24	7	20	8	<i>Gobierno Nacional</i>
<i>Gobierno Regional</i>	32	8	92	10	20	93	32	3	4	39	6	16	16	<i>Gobierno Regional</i>
<i>Gobiernos locales</i>	49	55	48	50	44	68	231	7	44	63	45	50	52	<i>Gobiernos locales</i>
<b>Formación bruta de capital <sup>4/</sup></b>	<b>95</b>	<b>70</b>	<b>153</b>	<b>64</b>	<b>71</b>	<b>168</b>	<b>289</b>	<b>11</b>	<b>50</b>	<b>111</b>	<b>58</b>	<b>86</b>	<b>71</b>	<b>Formación bruta de capital <sup>4/</sup></b>
Gobierno Nacional	14	8	13	4	8	7	26	1	3	9	7	20	8	Gobierno Nacional
Gobierno Regional	32	8	92	10	20	93	32	3	4	39	6	16	12	Gobierno Regional
Gobiernos locales	49	54	48	50	44	68	231	7	44	63	45	49	50	Gobiernos locales
<b>Otros gastos de capital <sup>5/</sup></b>	<b>1</b>	<b>2</b>	<b>0</b>	<b>0</b>	<b>1</b>	<b>7</b>	<b>2</b>	<b>0</b>	<b>19</b>	<b>16</b>	<b>0</b>	<b>0</b>	<b>5</b>	<b>Otros gastos de capital <sup>5/</sup></b>
<b>III. GASTO NO FINANCIERO TOTAL (I+II)</b>	<b>369</b>	<b>371</b>	<b>402</b>	<b>339</b>	<b>326</b>	<b>430</b>	<b>731</b>	<b>200</b>	<b>297</b>	<b>383</b>	<b>338</b>	<b>345</b>	<b>348</b>	<b>III. GASTO NO FINANCIERO TOTAL (I+II)</b>
<i>Gobierno Nacional</i>	136	142	113	118	120	101	204	67	127	143	133	122	120	<i>Gobierno Nacional</i>
<i>Gobierno Regional</i>	139	124	201	126	125	208	232	101	94	131	120	127	134	<i>Gobierno Regional</i>
<i>Gobiernos locales</i>	93	105	88	94	81	121	295	32	75	109	85	95	94	<i>Gobiernos locales</i>

1/ Información actualizada al 30 de junio de 2017.

2/ Considera las transferencias intergubernamentales del Gobierno Nacional.

3/ Incluye el pago de pensiones, donaciones, transferencias y otros gastos corrientes.

4/ Considera el gasto en Defensa e Interior.

5/ Incluye donaciones y transferencias.

Fuente: Ministerio de Economía y Finanzas (MEF).

Elaboración: BCRP, Sucursal Trujillo. Departamento de Estudios Económicos.



