

BANCO CENTRAL DE RESERVA DEL PERÚ
SUCURSAL TRUJILLO



LA LIBERTAD: Síntesis de Actividad Económica
Mayo 2017¹

Departamento de Estudios Económicos

El Banco Central de Reserva del Perú (BCRP) considera importante presentar un conjunto de indicadores sectoriales de la actividad económica regional, cuya base estadística es recopilada de las siguientes fuentes de información: INEI, MINAGRI, MINEM, PRODUCE, SBS, SUNAT, MEF y empresas.

¹ En la elaboración de este informe participaron (en orden alfabético): Iván Cosavalente, Alfredo Miranda, Jonathan Rosas y Eric Torres.

ÍNDICE

	<i>Página</i>
RESUMEN EJECUTIVO	3
I. ACTIVIDAD PRODUCTIVA	5
1. Actividad primaria	5
1.1 Sector agropecuario	5
1.2 Sector pesca	6
1.3 Sector minería	8
2. Otros indicadores sectoriales	10
2.1. Sector manufactura	10
2.2. Sector construcción	13
II. SECTOR EXTERNO	13
1. Exportaciones	13
III. CRÉDITO Y DEPÓSITOS '	14
1. Crédito	14
2. Depósitos	16
IV. EJECUCIÓN DEL PRESUPUESTO PÚBLICO	17
1. Ejecución del Presupuesto del Gasto No Financiero	17
V. ANEXOS	21

RESUMEN EJECUTIVO

Principales hechos de importancia

- En la **actividad primaria**, el sector pesquero se incrementó significativamente en 116,4 veces (11 542,6 por ciento); en tanto que la actividad agropecuaria y producción minera disminuyeron en 13,7 por ciento y 17,3 por ciento en mayo, respectivamente.
- El desempeño de **otros indicadores de la actividad económica** de La Libertad mostraron comportamientos diferenciados. Por un lado, crecieron en el mes la producción industrial (28,9 por ciento), las exportaciones (22,0 por ciento), los despachos de cemento (12,7 por ciento) y el crédito total (3,2 por ciento). De otro lado, decreció, la inversión pública (-35,7 por ciento).

Actividad primaria

- La **actividad agropecuaria** cayó 13,7 por ciento interanual en mayo, por la menor producción agrícola (-11,1 por ciento); del mismo modo, la producción pecuaria se contrajo en 18,7 por ciento.
- La **actividad pesquera** aumentó 116 veces (11 543 por ciento) por un efecto estadístico base. En los cinco primeros meses la pesca creció 575,5 por ciento.
- La **producción minera** decreció 17,3 por ciento interanual en mayo, principalmente, por la menor extracción de oro (-16,6 por ciento), cuya participación en el valor bruto de producción del sector es de 96,2 por ciento. En lo que va del año (enero-mayo), el sector minero acumuló una caída de 7,4 por ciento.

Otros indicadores de actividad económica

- En mayo, la **actividad manufacturera** creció 28,9 por ciento interanual, por el dinamismo de la industria procesadora de recursos primarios (141,1 por ciento). Sin embargo, en los cinco primeros meses, el sector acumuló una disminución de 0,6 por ciento.
- En el **sector construcción**, los despachos de cemento aumentaron 12,7 por ciento. Sin embargo, en el periodo enero-mayo registran una disminución de 7,3 por ciento.
- Las **exportaciones** en el departamento de La Libertad (US\$ 254 millones) aumentaron en 22,0 por ciento interanual en mayo. Las no tradicionales crecieron 75,4 por ciento; en cambio, las tradicionales retrocedieron en 5,7 por ciento.
- El saldo del **crédito directo total** de las instituciones financieras a mayo (S/ 7 836 millones) registró un crecimiento interanual de 3,2 por ciento. El crédito en moneda nacional se incrementó en 6,5 por ciento; mientras que lo otorgado en moneda extranjera se contrajo en 15,2 por ciento.
- La **inversión pública** correspondiente a los tres niveles de gobierno en La Libertad (S/ 86 millones) registró en el mes una caída de 35,7 por ciento interanual, en términos reales, principalmente por una menor inversión del Gobierno Regional (-77,0 por ciento).

CUADRO N° 01
LA LIBERTAD: OTROS INDICADORES DE ACTIVIDAD ECONÓMICA
 (Variación % respecto a similar mes del año anterior)

	Dic.16	Ene.17	Feb.17	Mar.17	Abr.17	May.17
Producción industrial ^{1/}	↑ 4,0	↓ -0,8	↓ -9,8	↓ -20,1	↓ -0,1	↑ 28,9
Despacho de cemento ^{1/}	↓ -7,9	↓ -8,2	↓ -9,7	↓ -16,0	↓ -18,9	↑ 12,7
Exportaciones	↓ -6,5	↑ 0,6	↑ 9,1	↓ -13,2	↓ -22,9	↑ 22,0
Crédito total	↑ 0,3	↑ 5,3	↑ 4,3	↑ 2,7	↑ 2,6	↑ 3,2
Inversión pública ^{1/}	↑ 14,0	↓ -39,4	↓ -77,2	↑ 35,0	↓ -1,4	↓ -35,7

^{1/} En términos reales.

Fuentes: BCRP - Sucursal Trujillo, SUNAT y MEF.

I. ACTIVIDAD PRODUCTIVA

1. Actividad primaria

1.1 Sector agropecuario

- La **actividad agropecuaria** disminuyó 13,7 por ciento interanual en mayo, debido a la menor producción agrícola (-11,1 por ciento) y pecuaria (-18,7 por ciento).
- La caída de la **producción agrícola** se explica por la menor oferta de los cultivos orientados al mercado interno (-37,4 por ciento), donde los principales productos que contribuyeron a este resultado son: arroz cáscara (-54,0 por ciento) y papa (-4,7 por ciento), explicado, en el primer caso por menor área cosechada y en el segundo, por menor rendimiento en campo. En contraste, los productos orientados al mercado externo y agroindustria mostraron un crecimiento de 27,9 por ciento, principalmente, por la mayor producción de arándanos (18 957,9 por ciento) por un efecto estadístico base y palta (11,5 por ciento) por mejores rendimientos en campo.

CUADRO N° 02
LA LIBERTAD: SECTOR AGROPECUARIO ^{1/}
(Miles de toneladas)

Subsectores	Estructura Porcentual 2015 ^{2/}	Mayo				Enero - Mayo			
		2016	2017	Var.%	Contribución %	2016	2017	Var.%	Contribución %
AGRÍCOLA	56,0			-11,1	-7,2			-20,7	-12,0
Orientada al mercado externo y agroindustria ^{2/}	34,6			27,9	7,3			2,6	0,8
Espárrago	13,6	12,7	12,5	-1,9	-0,2	70,3	69,3	-1,4	-0,2
Caña de azúcar	8,2	289,8	258,1	-10,9	-0,4	1 598,5	1 357,3	-15,1	-0,9
Arándano	2,7	0,0	3,0	18 957,9	7,4	2,9	5,5	88,3	1,7
Palta	3,4	40,9	45,6	11,5	1,2	74,4	82,2	10,5	0,5
Maíz amarillo duro	3,9	11,3	6,5	-42,4	-0,7	38,0	27,2	-28,2	-0,4
Uva	1,7	3,5	3,5	0,2	0,0	22,3	22,3	0,0	0,0
Alcachofa	0,7	0,0	0,0	0,0	0,0	0,0	0,0	0,0	0,0
Páprika	0,4	0,1	0,1	-12,2	0,0	0,7	0,6	-10,6	0,0
Orientada al mercado interno ^{2/}	21,4			-37,4	-14,6			-44,6	-12,8
Arroz cáscara	7,1	145,1	66,8	-54,0	-14,4	331,4	80,8	-75,6	-12,3
Papa	5,0	70,9	67,6	-4,7	-0,3	278,0	264,4	-4,9	-0,4
Trigo	1,3	0,0	0,0	0,0	0,0	0,0	0,0	0,0	0,0
Cebada grano	0,9	0,0	0,0	0,0	0,0	0,0	0,0	0,0	0,0
Maíz amiláceo	0,7	1,1	1,2	10,1	0,0	1,5	1,5	-0,9	0,0
Alfalfa	0,7	16,1	15,5	-3,8	0,0	86,2	84,4	-2,1	0,0
Maíz chala	0,4	14,0	18,5	32,4	0,1	67,2	71,9	7,0	0,0
Arveja grano seco	0,4	0,0	0,0	0,0	0,0	0,0	0,0	0,0	0,0
PECUARIA	44,0			-18,7	-6,5			-3,3	-1,4
Carne Ave ^{3/}	31,6	24,5	17,9	-27,1	-6,9	108,3	103,3	-4,7	-1,4
Huevo	5,5	5,6	5,8	3,4	0,1	30,1	29,4	-2,4	-0,1
Leche	2,6	10,5	10,7	1,4	0,0	51,0	51,6	1,3	0,0
Carne Porcino ^{3/}	1,7	1,3	1,4	10,2	0,1	6,1	6,5	5,5	0,1
SECTOR AGROPECUARIO	100,0			-13,7	-13,7			-13,4	-13,4

Nota: Debido al redondeo de los datos parciales, los totales pueden diferir de la suma de las partes.

^{1/} Cifras preliminares.

^{2/} A precios de 2007.

^{3/} Peso neto.

Fuente: Ministerio de Agricultura y Riego, BCRP Sucursal Trujillo.

Elaboración: BCRP, Sucursal Trujillo, Departamento de Estudios Económicos.

- El desempeño negativo de la **producción pecuaria** fue determinado por la menor producción de carne de ave (-27,1 por ciento), no obstante la mayor producción de huevo y carne de porcino (3,4 por ciento y 10,2 por ciento, respectivamente).
- La superficie sembrada en lo que va de la presente campaña (agosto 16-mayo 17) alcanzó una extensión de 172,1 mil hectáreas, la cual es menor en 5,6 por ciento con relación a igual periodo de



la anterior campaña (2015-2016). Entre los cultivos que registraron las menores superficies sembradas, en términos absolutos, se encuentran: maíz amarillo duro (-7 258 has.), cebada (-855 has.), maíz amiláceo (-769 has.) y alcachofa (-303 has.), principalmente.

CUADRO N° 03
LA LIBERTAD: SUPERFICIE SEMBRADA ^{1/}
(Hectáreas)

	Campaña agrícola ^{2/}		Variación	
	2015/2016	2016/2017	Absoluta	Porcentual
CULTIVOS TRANSITORIOS	177 072	166 171	-10 901	-6,2
Alcachofa	617	314	- 303	-49,1
Arroz cáscara	32 818	32 828	10	0,0
Cebada	27 359	26 504	- 855	-3,1
Frijol grano seco	1 990	2 377	387	19,5
Maíz amarillo duro	18 189	10 931	-7 258	-39,9
Maíz amiláceo	14 490	13 721	- 769	-5,3
Papa	19 571	19 699	129	0,7
Paprika	199	134	- 65	-32,7
Pimiento piquillo	0	110	110	0,0
Trigo	28 704	29 720	1 016	3,5
Otros	33 137	29 834	-3 303	-10,0
CULTIVOS PERMANENTES	5 304	5 975	671	12,7
Arándano	1 063	350	- 713	-67,1
Caña de azúcar	3 726	5 570	1 845	49,5
Espárrago	451	195	- 256	-56,8
Uva	65	210	145	224,1
Total	182 376	172 146	-10 230	-5,6

1/ Cifras preliminares.

2/ De agosto a mayo.

Fuente: Gerencia Regional de Agricultura y Riego-La Libertad.

Elaboración: BCRP, Sucursal Trujillo. Departamento de Estudios Económicos.

1.2 Sector pesca

- En mayo, la **actividad pesquera** aumentó significativamente en 116,4 veces (11 542,6 por ciento) por un efecto estadístico base positivo, siendo el segundo mes consecutivo que presenta este comportamiento. Ello se generó por el notable volumen de desembarque de anchoveta registrado en el mes (269,6 mil Tm.), en contraste a mayo de 2016 en que no hubo pesca de este recurso (veda) por encontrarse en proceso reproductivo. Cabe señalar que la normalización de la temperatura superficial del mar alrededor de su patrón histórico, favoreció la mayor presencia de anchoveta que se reflejó en los niveles de desembarque.
- En cuanto a la pesca de diversas especies para el consumo humano directo en estado fresco (pesca artesanal), el desembarque aumentó 6,3 por ciento interanual favorecida por la mayor disponibilidad de las especies suco, lisa, caballa, bonito y lorna que, en conjunto, explican el 62,8 por ciento de la pesca artesanal (408,0 Tm.).
- En el periodo acumulado de enero a mayo, el sector registra una apreciable tasa de crecimiento interanual de 575,5 por ciento generada, igualmente, por un efecto estadístico. El desembarque de

anchoveta aumentó 877,7 por ciento y en 18,3 por ciento las diversas especies para el consumo humano directo en fresco.

CUADRO N° 04
LA LIBERTAD: SECTOR PESQUERO ^{1/}
(En toneladas)

	Mayo			Enero - Mayo		
	2016	2017	Var.% ^{2/}	2016	2017	Var.% ^{2/}
Consumo Humano Directo	384	408	6,3	3 961	4 688	18,3
. Fresco	384	408	6,3	3 961	4 688	18,3
Consumo Industrial	0	269 696	-	44 505	435 130	877,7
. Anchoveta	0	269 696	-	44 505	435 130	877,7
. Otras Especies	0	0	0,0	0	0	0,0
SECTOR PESCA			11 542,6			575,5

^{1/} Cifras preliminares.

^{2/} Variación a precios de 2007.

Fuente: Ministerio de la Producción.

Elaboración: BCRP, Sucursal Trujillo. Departamento de Estudios Económicos.

- Con relación a la **temperatura superficial del mar (TSM)**, medida por IMARPE en diferentes puntos fijos a lo largo del litoral de La Libertad (Pacasmayo, Malabrigo, Huanchaco, Salaverry y Pto. Morín), ésta registró en mayo del presente año un valor promedio de 18,6°C, ubicándose a 0,9°C por encima (anomalía positiva) de su histórico normal (17,7°C); sin embargo, ésta anomalía es menor a la registrada en los meses previos, lo que evidencia una tendencia descendente en línea con el cambio de estación. Este contexto favorece a las actividades de la pesca industrial de anchoveta correspondiente a la primera temporada de 2017. El Comité encargado del Estudio Nacional del Fenómeno El Niño (ENFEN) en comunicado oficial N°10-2017 (12.06.17) manifiesta que la onda Kelvin cálida reportada en el comunicado anterior (N°09-2017), alcanzó la costa americana a fines de mayo sin mayor impacto en la TSM costera; y que para las próximas semanas espera que los valores absolutos de la TSM disminuyan acorde a la estacionalidad, con valores alrededor de su normal. Además manifiesta el arribo de una onda Kelvin fría a partir del mes de julio, pero no generaría mayor impacto en la temperatura superficial del mar.
- El precio promedio de la harina de pescado en junio de 2017 (US\$ 1 280 por tonelada) registró una variación menor de 1,57 por ciento respecto al mes anterior, además se evidenció una caída de 23,1 por ciento con relación a igual mes de 2016.

GRÁFICO N° 01
COTIZACIÓN INTERNACIONAL DE HARINA DE PESCADO
(Hamburgo - US\$/TM)

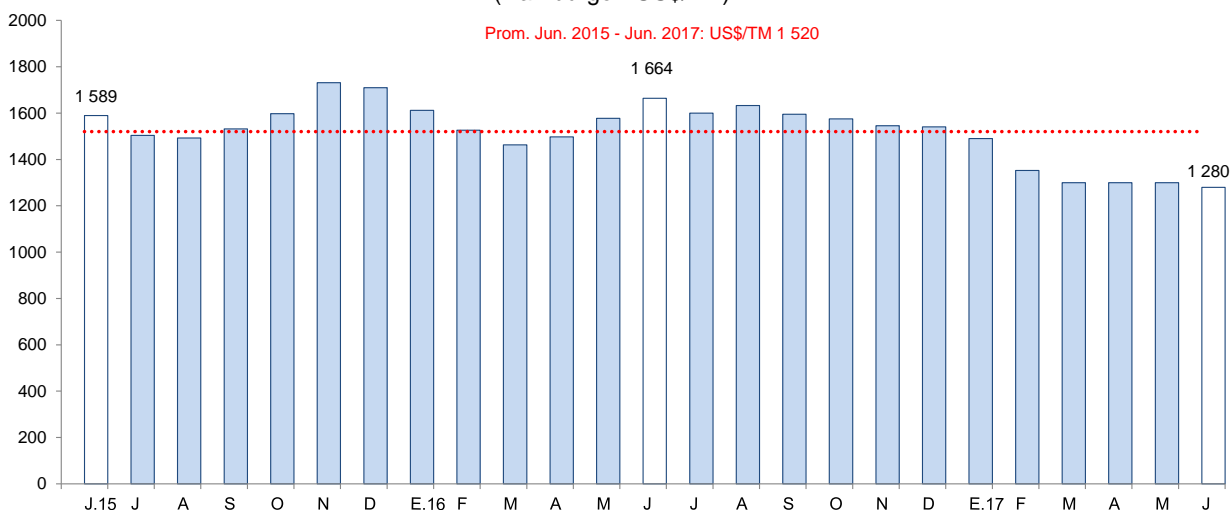

Fuente: Reuters y Bloomberg.

1.3 Sector minería

- La **producción minera** disminuyó 17,3 por ciento interanual en mayo. A nivel desagregado mostraron resultados negativos casi todos los minerales, excepto el zinc (0,7 por ciento); entre ellos tenemos al plomo (-33,0 por ciento), cobre (-8,5 por ciento), plata (-42,8 por ciento) y oro (-16,6 por ciento). La menor producción de este último mineral contribuyó con 15,9 puntos porcentuales a la caída del sector en el mes.
- La reducción registrada en la producción de oro obedece, principalmente, a la menor extracción de las empresas: Barrick Misquichilca (-47,5 por ciento) y Minera Aurífera Retamas S.A. (-5,2 por ciento). No obstante, Compañía Minera Poderosa, Consorcio Minero Horizonte S.A. y La Arena S.A. atenuaron la caída con tasas de crecimiento de 4,8 por ciento, 12,9 por ciento y 17,7 por ciento, respectivamente.
- En lo que va del año (enero-mayo), la actividad minera acumuló una caída de 7,4 por ciento, explicada por una menor producción de oro (-7,2 por ciento), cuya contribución al resultado del sector fue de -6,9 puntos porcentuales.

CUADRO N° 05
SECTOR MINERÍA ^{1/}
(Variación % real respecto a similar periodo del año anterior)

Estructura Porcentual	Mayo				Enero - Mayo		
	2015 ^{2/}	2017	Var.%	Contribución %	2017	Var.%	Contribución %
Oro (Onzas troy)	96,2	119 994	-16,6	-15,9	548 954	-7,2	-6,9
Plata (Onzas troy)	2,3	151 468	-42,8	-1,3	753 070	-17,6	-0,5
Cobre (TMF)	0,7	126	-8,5	-0,1	697	14,9	0,1
Zinc (TMF)	0,6	216	0,7	0,0	885	-9,7	0,0
Plomo (TMF)	0,2	77	-33,0	-0,1	356	-28,0	-0,1
SECTOR MINERÍA ^{2/}	100,0		-17,3	-17,3		-7,4	-7,4

^{1/} Cifras preliminares.

^{2/} A precios de 2007.

Fuente: Ministerio de Energía y Minas.

Elaboración: BCRP, Sucursal Trujillo. Departamento de Estudios Económicos.



GRÁFICO N° 02
CRECIMIENTO DE LA PRODUCCIÓN MINERA
 (Variación % real respecto a similar mes del año anterior)

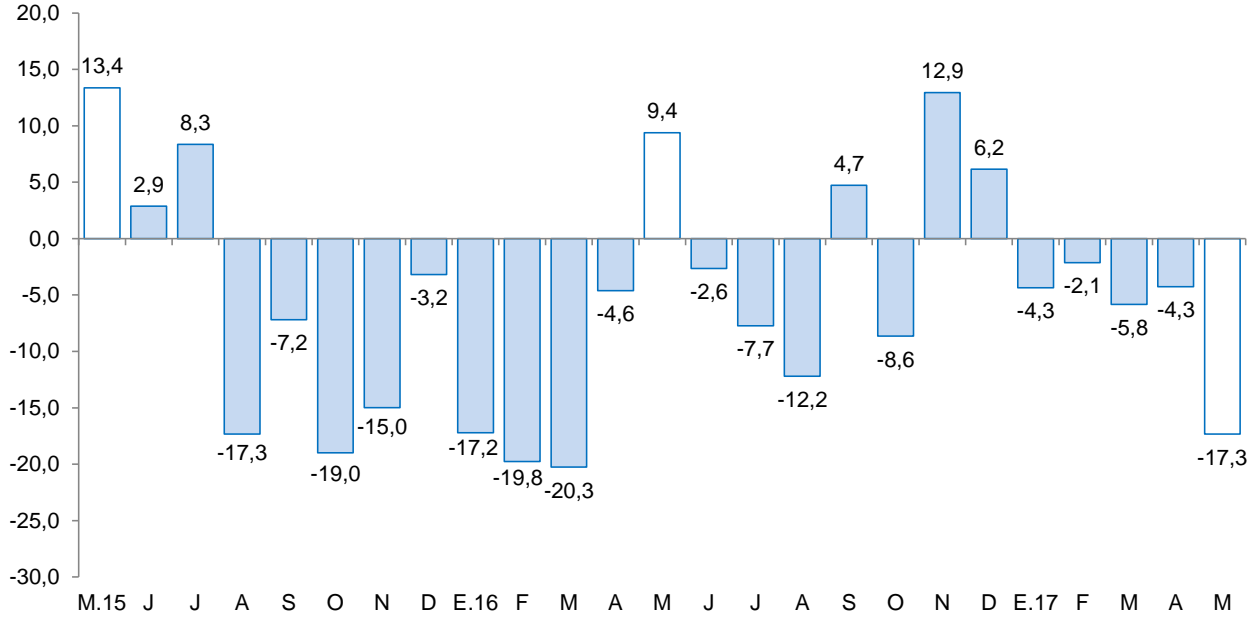

Fuente: MINEM.
 Elaboración: BCRP, Sucursal Trujillo, Departamento de Estudios Económicos.

- El **precio promedio del oro** en junio de 2017 fue de US\$/oz.tr. 1 259,4 y de esta manera registró un crecimiento de 1,1 por ciento respecto al mes anterior (US\$/oz.tr. 1 245,9). La evolución fue resultado de la presencia de riesgos geopolíticos y de la depreciación del dólar frente a sus principales contrapartes.

GRÁFICO N° 03
COTIZACIÓN INTERNACIONAL DEL ORO
 (London Metal Exchange - US\$/oz.tr.)

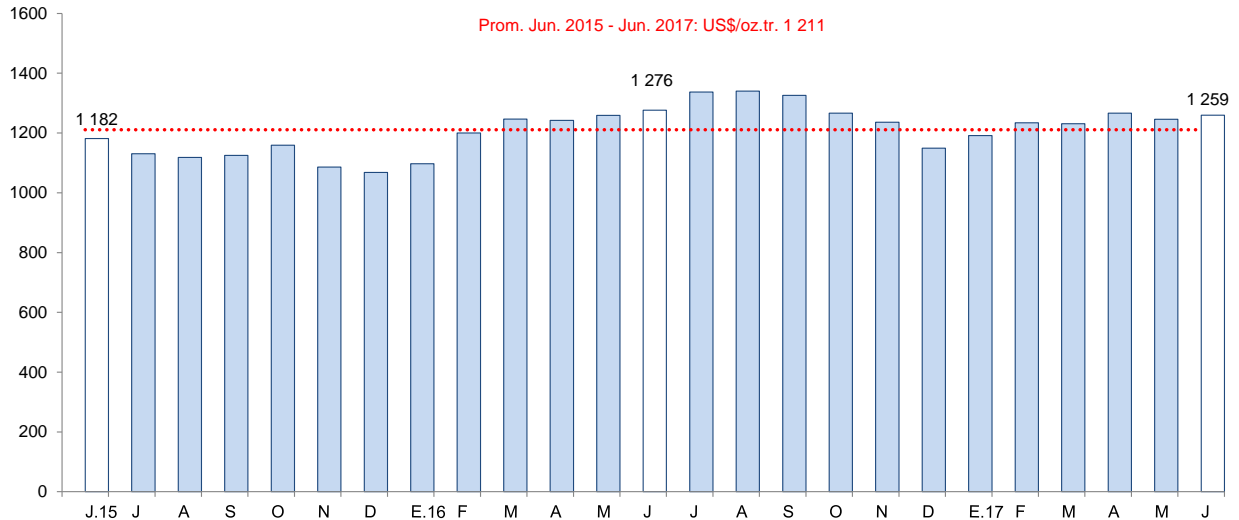

Fuente: Bloomberg.



2. Otros indicadores sectoriales

2.1. Sector manufactura

- En mayo, la **manufactura** creció 28,9 por ciento interanual, tras haber registrado tasas negativas de crecimiento desde principio de año. Este comportamiento fue determinado por el dinamismo de la industria procesadora de recursos primarios que registró una expansión de 141,1 por ciento. La industria no primaria, por el contrario, disminuyó 0,6 por ciento.
- Pese al favorable desempeño del mes, la manufactura acumuló de enero a mayo una caída de 0,6 por ciento. La industria no primaria se contrajo 9,2 por ciento, en cambio la industria primaria se expandió en 26,6 por ciento atenuando la caída del sector.
- El avance de la **manufactura primaria** (141,1 por ciento) se dio como resultado de un efecto estadístico base positivo, generado por los altos niveles de producción de harina y aceite de pescado registrado en mayo, dado que en similar mes de 2016 no hubo producción debido a la veda impuesta a la pesca de anchoveta, principal insumo de la industria harinera. El resto de industrias como la azucarera y la de productos cárnicos (embutidos) mostraron comportamientos diferenciados: la primera, redujo su producción en 21,5 por ciento debido a la paralización de la empresa Casa Grande (31 días) por mantenimiento técnico de su fábrica/ingenio; y la segunda, por el contrario, aumentó 2,3 por ciento por razones de mercado.
- En el periodo enero-mayo, la industria primaria acumuló una tasa de crecimiento de 26,6 por ciento en términos interanuales, siendo determinante la mayor producción de harina y aceite de pescado (911,4 por ciento).



CUADRO N° 06
LA LIBERTAD: SECTOR MANUFACTURA ^{1/}
 (Variación % real respecto a similar periodo del año anterior)

Ramas de actividad	Estructura porcentual 2015 ^{2/}	Mayo		Enero - Mayo	
		Var. %	Contribución ^{3/}	Var. %	Contribución ^{3/}
MANUFACTURA PRIMARIA	27,4	141,1	29,4	26,6	6,4
Productos cárnicos	1,3	2,3	0,0	10,0	0,1
Harina y aceite de pescado	2,0	-	-	911,4	8,2
Azúcar	24,1	-21,5	-4,1	-9,1	-2,0
MANUFACTURA NO PRIMARIA	72,6	-0,6	-0,5	-9,2	-7,0
Alimentos y bebidas	48,4	4,7	2,7	0,5	0,2
Conservación de frutas y hortalizas	12,3	44,3	4,6	20,7	2,7
Productos lácteos	0,5	137,4	1,2	136,2	0,8
Harina de trigo	3,0	-77,3	-2,9	-64,1	-2,2
Sémola de trigo	0,1	-100,0	0,0	-100,0	-0,1
Alimentos para animales	13,8	6,0	1,2	4,6	0,7
Galletas	3,1	-28,1	-1,4	-35,4	-1,3
Chocolate	0,0	8,2	0,0	-2,2	0,0
Alcohol etílico	2,4	-33,9	-0,9	13,3	0,2
Ron y otras bebidas	1,0	45,9	0,6	39,4	0,4
Bebidas gaseosas	12,2	2,3	0,3	-7,9	-1,1
Fabricación productos textiles	1,7	27,5	0,5	27,4	0,4
Hilados de algodón	1,7	27,5	0,5	27,4	0,4
Curtido y adobo de cueros, calzado	0,8	133,2	0,9	27,5	0,2
Productos de madera y otros	3,5	-100,0	-5,8	-100,0	-4,5
Tableros aglomerados	3,5	-100,0	-5,8	-100,0	-4,5
Papel y productos de papel	2,6	-	-	-26,0	-0,6
Papel y cartón	2,6	-	-	-26,0	-0,6
Actividades de edición e impresión	0,2	-9,0	0,0	-4,5	0,0
Productos de plástico	1,9	12,0	0,3	-9,6	-0,2
Sacos de polipropileno	1,5	33,0	0,7	7,2	0,1
Tela arpillera	0,4	-55,4	-0,4	-67,0	-0,3
Productos minerales no metálicos	12,2	7,7	0,7	-21,9	-2,2
Cemento	12,2	7,7	0,7	-21,9	-2,2
Vehículos automotores	1,3	9,4	0,2	-19,5	-0,3
Carrocerías	1,3	9,4	0,2	-19,5	-0,3
SECTOR MANUFACTURA	100,0	28,9	28,9	-0,6	-0,6

1/ Cifras preliminares.

2/ A precios de 1994.

3/ En puntos porcentuales.

4/ Variación superior a 1 000 por ciento.

Fuente: Gerencia Regional de Agricultura y Riego, Ministerio de la Producción y empresas industriales.

Elaboración: BCRP, Sucursal Trujillo. Departamento de Estudios Económicos.

- La **manufactura no primaria** continuó mostrando desarrollos negativos por quince meses consecutivos. En mayo disminuyó 0,6 por ciento respecto al mes análogo de 2016, determinado por la industria de productos de madera y otros (-100,0 por ciento) ante el cierre definitivo de la planta de tableros aglomerados (Maderba S.A.) por un proceso de liquidación. Incidió también, en menor medida, las actividades de edición e impresión (-9,0 por ciento). En contraste, aumentaron su producción las industrias de curtido y adobo de cueros (133,2 por ciento), hilados de algodón (27,5



por ciento), productos de plástico (12,0 por ciento), carrocerías (9,4 por ciento), minerales no metálicos (cemento, 7,7 por ciento) y alimentos y bebidas (4,7 por ciento).

GRÁFICO N° 04
LA LIBERTAD: EVOLUCIÓN DE LA PRODUCCIÓN MANUFACTURERA NO PRIMARIA
 (Variación % real respecto a similar mes del año anterior)

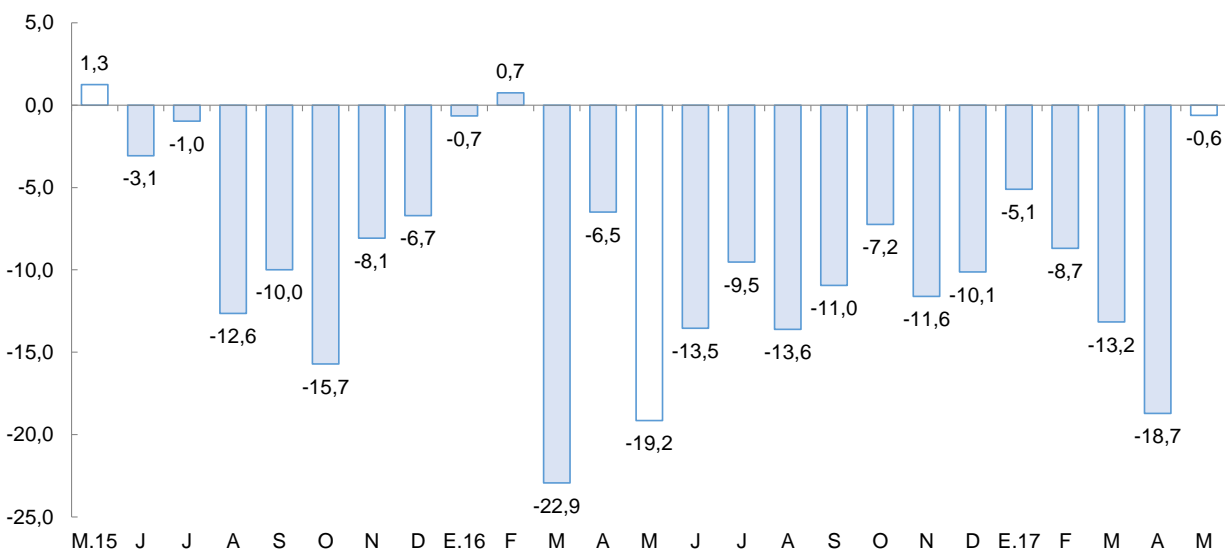

Fuente: Ministerio de Agricultura y Riego y empresas industriales.

- El grupo de industrias de alimentos y bebidas creció 4,7 por ciento en mayo, sustentada en la mayor producción de lácteos (137,4 por ciento), ron y otras bebidas alcohólicas (45,9 por ciento), conservación de frutas y hortalizas (44,3 por ciento), chocolate (8,2 por ciento), alimentos preparados para animales (6,0 por ciento) y bebidas gaseosas (2,3 por ciento). A diferencia de lo anterior, disminuyó la producción de harina de trigo (-77,3 por ciento), galletas (-28,1 por ciento) y alcohol etílico; en el caso de las dos primeras, la disminución está asociada al cierre definitivo en sus operaciones de la empresa Molinera Inca S.A., propietaria de las fábricas de harina de trigo y galletas, luego de ser absorbida por Industrias Teal S.A.; y en la última, por la paralización de la destilería de la empresa Casa Grande ante restricciones de materia prima (melaza). Vale mencionar que la rama de alimentos y bebidas generó en el mes el 75,0 por ciento del valor bruto de producción de la industria no primaria.
- En el periodo acumulado de enero a mayo, la industria no primaria presentó una tasa negativa de crecimiento de 9,2 por ciento como resultado de la menor producción de tableros aglomerados (-100,0 por ciento), harina de trigo (-64,1 por ciento), galletas (-35,4 por ciento), papel y cartón (-26,0 por ciento), cemento (-21,9 por ciento), carrocerías (-19,5 por ciento), productos de plástico (-9,6 por ciento), bebidas gaseosas (-7,9 por ciento), actividades de edición e impresión (-4,5 por ciento) y chocolate (-2,2 por ciento). Por el contrario, aumentó la producción de alimentos preparados para animales, alcohol etílico, conservación de frutas y hortalizas, hilados de algodón, curtido y adobo de cueros, ron y otras bebidas alcohólicas y productos lácteos, con incrementos que fluctuaron en el rango de 4,6 por ciento y 136,2 por ciento.



2.2. Sector construcción

- En el sector construcción, los **despachos de cemento** registraron en mayo un aumento de 12,7 por ciento interanual, asociado al relativo dinamismo de la autoconstrucción en el mejoramiento de las viviendas afectadas por el fenómeno de El Niño Costero y, en otros casos, en la construcción de viviendas unifamiliares. Sin embargo, de enero a mayo los despachos muestran una disminución de 7,3 por ciento.

GRÁFICO N° 05
LA LIBERTAD: EVOLUCIÓN DE DESPACHOS DE CEMENTO
(Variación % real respecto a similar mes del año anterior)

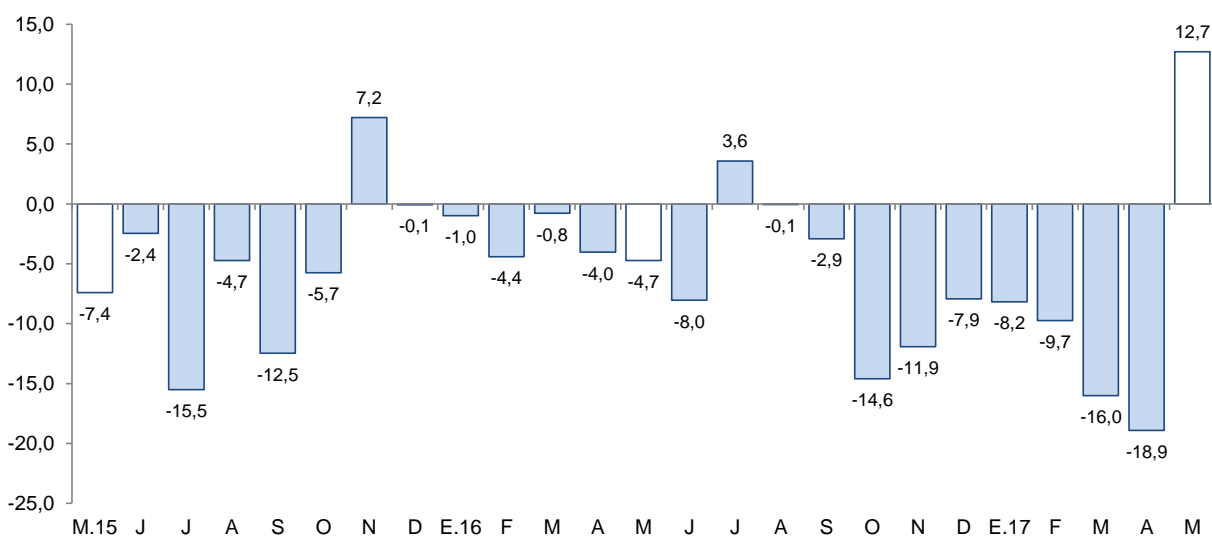

Fuente: Cementos Pacasmayo S.A.A.

II. SECTOR EXTERNO

1. Exportaciones

- Las exportaciones en el departamento de La Libertad sumaron US\$ 254 millones en mayo, mayores en 22,0 por ciento, con relación a igual mes de 2016. Las tradicionales, disminuyeron 5,7 por ciento, mientras que las no tradicionales, aumentaron 75,4 por ciento. En tanto, las exportaciones acumuladas de enero a mayo (US\$ 1 051 millones) aumentaron 4,7 por ciento interanual.
- Las **exportaciones tradicionales** disminuyeron por las menores ventas del sector minero (-7,4 por ciento), principalmente por oro (-7,2 por ciento), cuyo volumen embarcado cayó 6,2 por ciento y, en menor medida, la plata y cobre mostraron efectos base, debido a que en el presente mes no se registraron ventas. Por el lado de los productos pesqueros, atenuaron la caída del rubro tradicional, las mayores ventas de harina de pescado (637,1 por ciento).
- El resultado positivo en las **exportaciones no tradicionales** del mes, obedece a mayores exportaciones agropecuarias (76,1 por ciento), básicamente, paltas frescas (118,6 por ciento) alimentos para animales (118,5 por ciento), espárragos frescos (12,9 por ciento), alcachofas en conserva (64,6 por ciento) y demás hortalizas preparadas en vinagre (7,7 por ciento); por otra parte cayeron las ventas de espárragos en conserva (-25,3 por ciento), mangos congelados (-38,0 por ciento) y cebollas frescas (-100,0 por ciento).

- Entre los principales **países de destino** de las exportaciones entre enero y mayo del presente año, se encuentran Suiza (27,3 por ciento), Estados Unidos (16,1 por ciento) y Canadá (12,5 por ciento); para los tres países, destaca la exportación de oro. Por otra parte, con relación a las exportaciones agropecuarias, los principales países de destino son Estados Unidos (35,6 por ciento), Países Bajos (16,2 por ciento) y Ecuador (15,1 por ciento); para los dos primeros países el principal producto exportado es paltas frescas, mientras que para el último, alimentos para animales.

CUADRO Nº 07
LA LIBERTAD: EXPORTACIONES POR GRUPO DE PRODUCTOS ^{1/}
(Valor FOB en millones de US\$)

TIPO	Mayo			Enero - Mayo		
	2016	2017	Var .%	2016	2017	Var %
PRODUCTOS TRADICIONALES	137	129	-5,7	736	751	2,0
Pesqueros	2	5	182,0	20	63	217,5
Agrícolas	2	0	-77,8	15	19	28,1
Mineros	134	124	-7,4	701	668	-4,7
PRODUCTOS NO TRADICIONALES	71	125	75,4	268	300	12,1
Agropecuarios	69	121	76,1	249	284	13,9
Textiles	0	0	78,8	0	0	-14,7
Maderas y papeles	0	0	-84,6	0	0	-87,3
Químicos	1	1	-19,6	9	6	-33,9
Productos mineros no metálicos	1	3	368,4	2	6	219,9
Sidero - metalúrgico y joyería	0	0	-	0	0	-99,0
Otros	1	0	-59,5	7	4	-47,1
OTROS ^{2/}	0	0	-	0	0	-
TOTAL EXPORTACIONES ^{3/}	208	254	22,0	1 004	1 051	4,7

^{1/} Cifras preliminares.

^{2/} Comprende la venta de combustibles y alimentos a naves extranjeras y la reparación de bienes de capital.

^{3/} Debido al redondeo de los datos parciales, los totales pueden diferir de la suma de las partes.

Fuente: SUNAT.

Elaboración: BCRP. Sucursal Trujillo. Departamento de Estudios Económicos.

III. CRÉDITO Y DEPÓSITOS ^{2/}

1. Crédito

- El saldo del **crédito** a mayo (S/ 7 836 millones) presentó un crecimiento interanual de 3,2 por ciento, por encima de la tasa de crecimiento registrada en similar mes del año anterior (3,1 por ciento).

^{2/} En este informe los saldos en moneda extranjera se valúan al tipo de cambio constante de diciembre de 2016 (S/ 3,31 por dólar), a fin de aislar el efecto de la valuación cambiaria sobre los saldos en moneda extranjera.



CUADRO Nº 08
LA LIBERTAD: CRÉDITO
(Saldos en millones de soles)

Instituciones	Mayo			
	2016	2017	Estructura %	Var. %
Banco de la Nación ^{1/}	189	199	2,5	5,2
Agrobanco ^{2/}	61	53	0,7	-11,9
Banca Múltiple	6 082	6 115	78,0	0,5
Instituciones No Bancarias	1 259	1 469	18,7	16,7
Cajas Municipales	755	900	11,5	19,2
Cajas Rurales	30	32	0,4	5,4
Edpymes	23	31	0,4	34,3
Empresas Financieras	451	506	6,5	12,3
TOTAL ^{3/}	7 590	7 836	100,0	3,2
En M/N	6 447	6 866	87,6	6,5
En M/E	1 143	970	12,4	-15,2

1/ Considera solo los créditos de consumo e hipotecario.

2/ No considera los créditos a las demás empresas del sistema financiero.

3/ Debido al redondeo de los datos parciales, los totales pueden diferir de la suma de las partes.

Fuente: Superintendencia de Banca, Seguros y AFP (SBS).

Elaboración: BCRP, Sucursal Trujillo. Departamento de Estudios Económicos.

- Por **tipo de institución**, el crédito de la banca múltiple, que concentra el 78,0 por ciento del crédito total, registró un aumento de 0,5 por ciento interanual. En tanto, las instituciones no bancarias mostraron un mayor dinamismo al registrar una tasa de crecimiento en sus colocaciones de 16,7 por ciento, impulsadas por el crédito de las edpymes (34,3 por ciento) y de las cajas municipales (19,2 por ciento). En las entidades estatales, el Banco de la Nación registró un aumento de 5,2 por ciento; mientras que Agrobanco, una caída de 11,9 por ciento.
- En cuanto al **tipo de moneda**, las colocaciones en moneda nacional, que representan el 87,6 por ciento de las colocaciones totales, crecieron 6,5 por ciento. En tanto, las colocaciones en moneda extranjera se redujeron en 15,2 por ciento. El coeficiente de dolarización fue de 12,4 por ciento, lo que significó una reducción de 2,7 puntos porcentuales respecto al registrado en mayo de 2016.
- La **tasa de morosidad** fue de 5,1 por ciento en abril, nivel inferior en 0,1 puntos porcentuales respecto a similar mes de 2016. Por su parte, la morosidad de las instituciones no bancarias (6,2 por ciento) registró un aumento de 0,2 puntos porcentuales. En tanto, la tasa de morosidad registrada en el Banco de la Nación (1,3 por ciento), aumentó en 0,3 por ciento; mientras que en la banca múltiple (5,0 por ciento), se redujo en 0,2 puntos porcentuales.

GRÁFICO Nº 06
LA LIBERTAD: EVOLUCIÓN DEL CRÉDITO
(Variación % respecto a similar mes del año anterior)



GRÁFICO Nº 07
LA LIBERTAD: TASA DE MOROSIDAD ^{1/}
(Porcentaje)



2. Depósitos

- Los **depósitos** en las instituciones financieras de La Libertad a mayo (S/ 5 687 millones) presentaron un aumento interanual de 11,4 por ciento, por encima de la tasa de crecimiento registrada en similar mes del año anterior (1,1 por ciento).
- Según el **tipo de institución**, los depósitos en la banca múltiple que cuentan con una participación del 65,5 por ciento en los depósitos totales, registraron un crecimiento interanual de 12,4 por ciento en mayo. En las instituciones no bancarias, los depósitos aumentaron 14,6 por ciento impulsados por las mayores captaciones de las cajas municipales (16,9 por ciento). En lo referente a los depósitos en el Banco de la Nación, que concentraron el 12,0 por ciento de los depósitos totales, aumentaron en 1,1 por ciento.
- De acuerdo al **tipo de depósito**, los depósitos de ahorro mostraron un mayor dinamismo al registrar una tasa de crecimiento interanual de 12,3 por ciento, seguido por los depósitos a plazo (11,3 por ciento) y por los depósitos a la vista (10,0 por ciento).
- En cuanto al **tipo de moneda**, los depósitos en moneda nacional aumentaron 13,5 por ciento y en moneda extranjera, 5,9 por ciento. El coeficiente de dolarización de los depósitos en mayo fue de 26,8 por ciento, 1,4 puntos porcentuales menos respecto al registrado en similar mes de 2016.

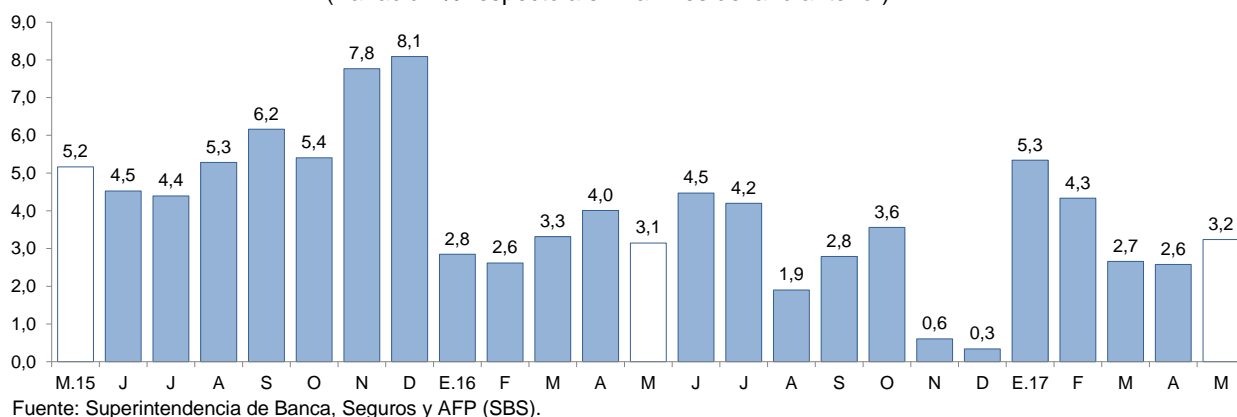
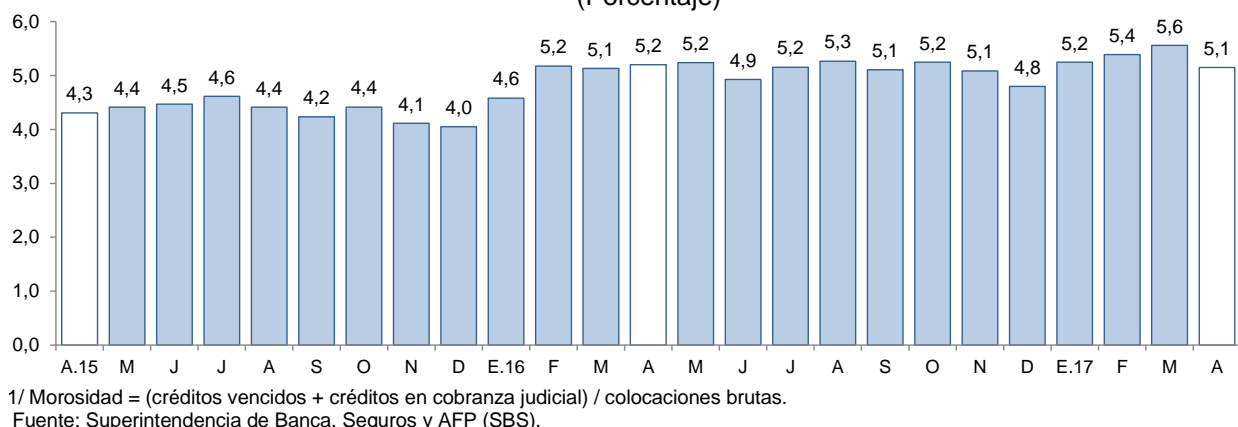

CUADRO Nº 09
LA LIBERTAD: DEPÓSITOS
(Saldos en millones de soles)

Instituciones	Mayo			
	2016	2017	Estructura %	Var. %
Banco de la Nación	673	680	12,0	1,1
Banca Múltiple	3 315	3 725	65,5	12,4
Instituciones No Bancarias	1 119	1 282	22,5	14,6
Cajas Municipales	897	1 049	18,4	16,9
Cajas Rurales	14	15	0,3	13,3
Empresas Financieras	208	218	3,8	4,8
TOTAL ^{1/}	5 106	5 687	100,0	11,4
Depósitos a la vista	1 137	1 251	22,0	10,0
Depósitos de ahorro	2 027	2 276	40,0	12,3
Depósitos a plazo	1 942	2 161	38,0	11,3
En MN	3 665	4 162	73,2	13,5
En ME	1 441	1 526	26,8	5,9

1/ Debido al redondeo de los datos parciales, los totales pueden diferir de la suma de las partes.

Fuente: Superintendencia de Banca, Seguros y AFP (SBS).

Elaboración: BCRP, Sucursal Trujillo. Departamento de Estudios Económicos.

GRÁFICO Nº 08
LA LIBERTAD: EVOLUCIÓN DE LOS DEPÓSITOS
(Variación % respecto a similar mes del año anterior)

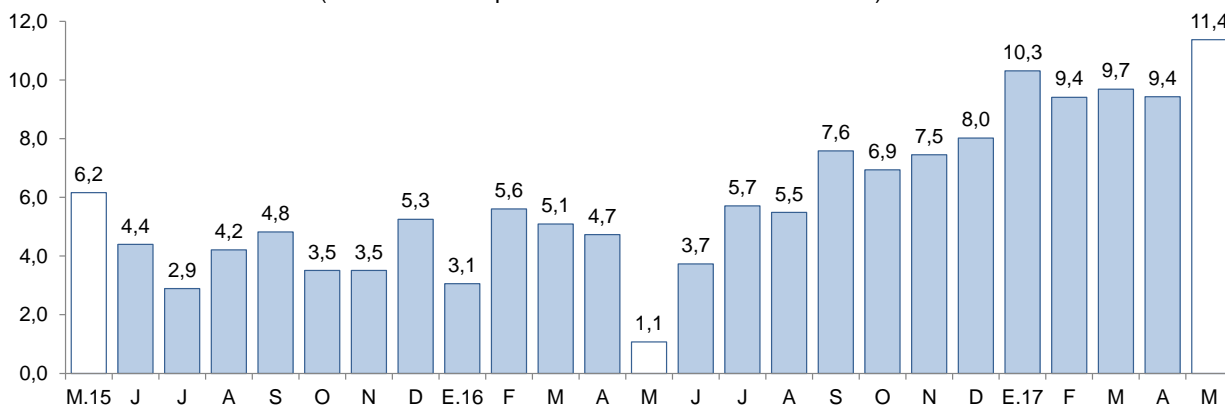

Fuente: Superintendencia de Banca, Seguros y AFP (SBS).

IV. EJECUCIÓN DEL PRESUPUESTO PÚBLICO

1. Ejecución del Presupuesto del Gasto No Financiero

- La **ejecución presupuestal del gasto no financiero** en La Libertad en mayo (S/ 345 millones) disminuyó 8,0 por ciento, en términos reales, como resultado de menores gastos de capital (-35,8 por ciento). En lo que va del año, el gasto no financiero total acumula una caída de 11,4 por ciento interanual, principalmente, por menores gastos de capital (-32,1 por ciento).
- Los **gastos corrientes** aumentaron 7,5 por ciento interanual en mayo, impulsados por un mayor gasto por parte del Gobierno Nacional (11,9 por ciento). Sin embargo, en el periodo enero-mayo, los gastos corrientes acumularon una caída de 2,7 por ciento, por menores gastos de los Gobiernos Locales (-9,8 por ciento) y del Gobierno Nacional (-4,5 por ciento).

CUADRO Nº 10
LA LIBERTAD: LA LIBERTAD: EJECUCIÓN DEL PRESUPUESTO PÚBLICO ^{1/2/}
 (En millones de soles)

	Mayo			Enero - Mayo		
	2016	2017	Var. % real	2016	2017	Var. % real
I. GASTOS CORRIENTES	233	258	7,5	1 204	1 211	-2,7
<i>Gobierno Nacional</i>	88	101	11,9	523	518	-4,5
<i>Gobierno Regional</i>	103	111	4,5	480	507	2,1
<i>Gobiernos locales</i>	42	46	5,9	200	187	-9,8
Remuneraciones	109	119	6,7	526	581	6,9
Gobierno Nacional	32	34	3,0	159	180	9,7
Gobierno Regional	67	74	8,0	318	354	7,7
Gobiernos locales	10	11	9,8	49	47	-7,2
Bienes y Servicios	75	87	12,4	338	293	-16,2
Gobierno Nacional	24	34	33,8	131	90	-33,5
Gobierno Regional	23	23	-3,9	91	81	-13,4
Gobiernos locales	28	30	7,3	116	122	1,3
Transferencias ^{2/}	49	52	2,0	340	337	-4,3
Gobierno Nacional	32	34	4,1	234	248	2,2
Gobierno Regional	13	14	1,4	72	72	-3,2
Gobiernos locales	5	4	-10,6	35	18	-50,1
II. GASTOS DE CAPITAL	130	86	-35,8	499	351	-32,1
<i>Gobierno Nacional</i>	9	20	115,9	24	74	199,0
<i>Gobierno Regional</i>	68	16	-77,0	272	68	-76,1
<i>Gobiernos locales</i>	53	50	-8,7	203	209	-0,4
Formación bruta de capital ^{3/}	130	86	-35,7	496	316	-38,6
Gobierno Nacional	9	20	115,8	24	40	62,5
Gobierno Regional	68	16	-77,0	272	68	-76,1
Gobiernos locales	52	49	-8,1	200	208	0,6
Otros gastos de capital ^{4/}	1	0	-49,9	3	35	1 003,5
III. GASTO NO FINANCIERO TOTAL (I+II)	364	345	-8,0	1 703	1 563	-11,4
<i>Gobierno Nacional</i>	97	122	21,7	548	592	4,4
<i>Gobierno Regional</i>	172	127	-28,0	753	574	-26,3
<i>Gobiernos locales</i>	95	95	-2,2	403	396	-5,0

1/ Información actualizada al 31 de mayo de 2017.

2/ Considera las transferencias intergubernamentales del Gobierno Nacional.

3/ Incluye el pago de pensiones, donaciones, transferencias y otros gastos corrientes.

4/ Considera el gasto en Defensa e Interior.

5/ Incluye donaciones y transferencias.

Fuente: Ministerio de Economía y Finanzas (MEF).

Elaboración: BCRP, Sucursal Trujillo. Departamento de Estudios Económicos.

- Los **gastos de capital** (S/ 86 millones) disminuyeron 35,8 por ciento interanual en mayo, en términos reales, por el menor gasto del Gobierno Regional (-77,0 por ciento), principalmente. En los primeros cinco meses del año, los gastos de capital mostraron una contracción de 32,1 por ciento, explicada asimismo, por un menor gasto del Gobierno Regional (-76,1 por ciento).
- La **inversión pública** en mayo registró una caída de 35,7 por ciento interanual, como resultado de la menor ejecución de obras por parte del Gobierno Regional (-77,0 por ciento) y de los Gobiernos

Locales (-8,1 por ciento), que contrarrestaron el aumento de la inversión ejecutada por el Gobierno Nacional (115,8 por ciento), que se concentró principalmente en las áreas de transporte (S/ 12,6 millones) y educación (S/ 4,8 millones). Entre enero y mayo, la inversión pública acumula una caída de 38,6 por ciento, explicada por una menor ejecución de obras del Gobierno Regional (-76,1 por ciento), cuyo principal proyecto, “Chavimochic tercera etapa”, que concentra el 58,0 por ciento de su PIM, se encuentra paralizado por problemas contractuales.

GRÁFICO N° 09
LA LIBERTAD: EVOLUCIÓN DE LA EJECUCIÓN DEL PRESUPUESTO DE INVERSIONES
(Variación % real)

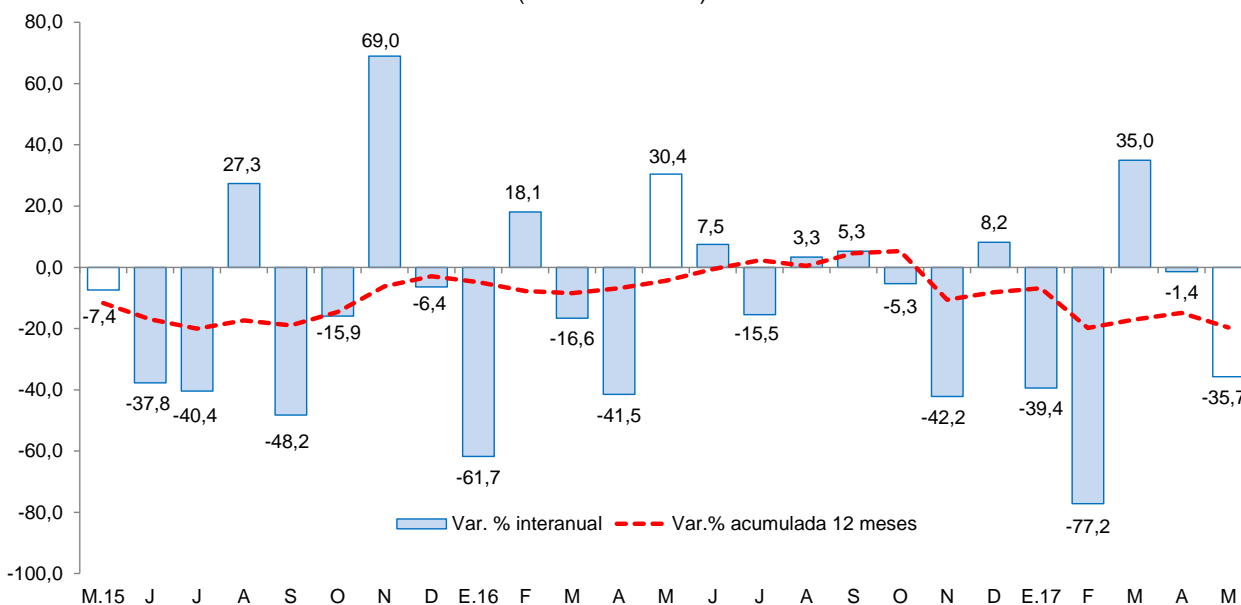

Fuente: Ministerio de Economía y Finanzas (MEF) .

- En cuanto al **avance de la inversión pública**, lo ejecutado a mayo representa el 17,9 por ciento del Presupuesto Institucional Modificado (PIM). Los Gobiernos Locales registran un avance de 23,0 por ciento, seguido por el Gobierno Nacional (14,0 por ciento) y por el Gobierno Regional (11,8 por ciento).
- Los principales proyectos ejecutados por los tres niveles de gobierno en el mes fueron:

Gobierno Nacional

- Construcción del paso a desnivel Casagrande en la carretera Panamericana Norte Km. 616+268 (S/ 11,0 millones).
- Rehabilitación y remodelación de la infraestructura educativa y equipamiento de la institución educativa José Andrés Rázuri – distrito de San Pedro de Lloc – provincia de Pacasmayo (S/ 3,4 millones).
- Concesiones viales (S/ 1,5 millones).

Gobierno Regional

- Fortalecimiento de la capacidad resolutoria para atención integral de salud del hospital César Vallejo Mendoza como establecimiento de salud de categoría II-1 – provincia de Santiago de Chuco (S/ 8,4 millones).
- Operación y mantenimiento (S/ 1,5 millones).
- Gestión de proyectos (S/ 1,4 millones).



Gobiernos Locales

- Mejoramiento y ampliación del sistema de agua potable, e instalación de biodigestores en el caserío de Arcaipata – distrito de Buldibuyo – provincia de Pataz (S/ 2,7 millones).
- Mejoramiento de los servicios de agua potable y alcantarillado sanitario del centro poblado Miramar – distrito de Moche – provincia de Trujillo (S/ 2,1 millones).
- Mejoramiento, ampliación del servicio de agua potable y saneamiento rural en los caseríos Ahijadero y La Conga – distrito de Chugay – provincia de Sánchez Carrión (S/ 2,0 millones).

V. ANEXOS



ANEXO 1

LA LIBERTAD: PRODUCCIÓN AGROPECUARIA ^{1/} (T.m.)

PRODUCTOS	2016								2017					PRODUCTOS
	MAY	JUN	JUL	AGO	SET	OCT	NOV	DIC	ENE	FEB	MAR	ABR	MAY	
AGRÍCOLA														AGRÍCOLA
Alcachofa	0	0	140	3 080	6 889	6 718	2 855	326	0	0	0	0	0	Alcachofa
Alfalfa	16 070	16 805	18 383	17 916	20 153	21 384	21 808	24 920	15 966	17 906	18 125	16 906	15 465	Alfalfa
Arándano	16	25	184	1 799	3 310	4 860	5 643	3 282	1 790	503	140	32	2 990	Arándano
Arroz cáscara	145 087	2 521	250	105	0	0	0	615	1 625	3 612	3 325	5 509	66 775	Arroz cáscara
Arveja grano seco	0	648	4 513	3 945	1 052	52	0	0	0	0	0	0	0	Arveja grano seco
Caña de azúcar	289 805	372 963	534 333	472 635	492 924	512 162	530 217	533 893	409 193	359 693	101 343	228 944	258 141	Caña de azúcar
Cebada grano	0	3 417	29 952	20 774	3 667	104	0	0	0	0	0	0	0	Cebada grano
Espárrago	12 704	12 386	11 035	11 132	13 629	15 069	16 980	13 786	12 433	16 374	14 505	13 540	12 464	Espárrago
Maíz amarillo duro	11 281	45 808	28 415	11 239	9 473	18 475	8 739	5 411	5 493	4 608	5 269	5 363	6 503	Maíz amarillo duro
Maíz amiláceo	1 116	6 960	11 279	3 905	43	0	0	0	0	67	35	190	1 229	Maíz amiláceo
Maíz chala	13 986	13 758	15 043	16 526	17 102	16 319	14 258	12 458	13 121	10 511	12 873	16 921	18 517	Maíz chala
Palta	40 875	56 280	15 705	12 804	8 110	4 199	3 695	3 096	1 046	1 325	13 540	20 711	45 557	Palta
Papa	70 877	40 016	8 563	4 701	12 230	17 299	31 149	30 856	26 811	40 491	64 588	64 897	67 579	Papa
Páprika	71	422	454	54	75	116	65	98	57	231	171	65	62	Páprika
Trigo	0	3 215	29 599	23 491	3 358	0	0	0	0	0	0	0	0	Trigo
Uva	3 477	3 105	3 057	3 637	3 644	4 177	4 887	4 560	5 280	4 969	4 844	3 708	3 484	Uva
Otros agrícolas														Otros agrícolas
AjÍ	133	600	441	591	423	509	635	611	843	494	265	359	500	AjÍ
Cebolla	3 050	2 317	5 427	1 975	1 891	2 671	916	1 516	1 607	827	241	406	1 293	Cebolla
Frijol grano seco	617	816	441	283	147	91	87	86	108	28	95	259	639	Frijol grano seco
Haba grano seco	42	993	2 859	2 074	202	0	0	0	0	0	0	0	44	Haba grano seco
Maíz choclo	3 429	1 822	627	123	144	258	372	225	278	342	308	1 685	3 340	Maíz choclo
Pepinillo	1 233	1 713	1 291	2 933	1 071	1 000	1 095	1 539	1 880	349	1 569	769	761	Pepinillo
Piña	1 741	497	1 656	1 688	1 573	1 423	1 659	1 608	2 871	3 109	2 843	2 227	1 759	Piña
Tarhui o chocho	0	0	18	1 003	1 678	1 323	46	39	0	0	0	0	0	Tarhui o chocho
Yuca	839	1 438	1 352	1 139	1 024	1 682	1 572	1 514	1 265	1 359	1 140	822	895	Yuca
Zapallo	1 448	912	1 077	1 233	1 176	1 650	999	1 372	1 720	1 373	871	1 105	1 292	Zapallo
PECUARIO														PECUARIO
Carne de ave ^{2/}	24 495	22 380	23 445	23 141	23 424	24 163	22 597	24 549	20 696	21 002	21 414	22 299	17 854	Carne de ave ^{2/}
Carne de ovino ^{2/}	207	213	203	200	195	203	201	211	189	194	185	186	208	Carne de ovino ^{2/}
Carne de porcino ^{2/}	1 259	1 286	1 403	1 320	1 249	1 247	1 182	1 229	1 291	1 366	1 201	1 220	1 388	Carne de porcino ^{2/}
Carne de vacuno ^{2/}	578	587	637	658	615	635	597	597	593	621	575	580	612	Carne de vacuno ^{2/}
Huevo	5 642	5 540	5 645	5 756	5 616	5 638	5 698	6 001	5 960	5 864	5 869	5 879	5 832	Huevo
Leche	10 537	11 018	11 343	11 498	11 482	11 067	11 076	11 037	9 991	10 100	10 220	10 620	10 686	Leche

^{1/} Cifras preliminares.

^{2/} Peso neto.

Fuente: MINAGRI.

Elaboración: BCRP. Sucursal Trujillo. Departamento de Estudios Económicos.



ANEXO 2

LA LIBERTAD: PRODUCCIÓN PESQUERA ^{1/}
(T.m.)

	2016								2017					
	MAY	JUN	JUL	AGO	SET	OCT	NOV	DIC	ENE	FEB	MAR	ABR	MAY	
Consumo humano directo	384	321	408	1 042	352	501	507	729	1 528	921	836	994	408	Consumo humano directo
1. Fresco	384	321	408	1 042	352	501	507	729	1 528	921	836	994	408	1. Fresco
2. Congelado	0	0	0	0	0	0	0	0	0	0	0	0	0	2. Congelado
3. Conservas	0	0	0	0	0	0	0	0	0	0	0	0	0	3. Conservas
Consumo industrial	0	4 272	31 039	0	0	0	140 114	230 754	110 385	0	0	55 050	269 696	Consumo industrial
1. Anchoveta	0	4 272	31 039	0	0	0	140 114	230 754	110 385	0	0	55 050	269 696	1. Anchoveta

^{1/} Cifras preliminares.

Fuente: Ministerio de Producción.

Elaboración: BCRP. Sucursal Trujillo. Departamento de Estudios Económicos.



ANEXO 3

LA LIBERTAD: PRODUCCIÓN MINERA ^{1/}

PRODUCTOS	2016								2017					PRODUCTOS
	MAY	JUN	JUL	AGO	SET	OCT	NOV	DIC	ENE	FEB	MAR	ABR	MAY	
MINERÍA METÁLICA														MINERÍA METÁLICA
Cobre (TMF)	138	103	0	146	178	150	166	175	158	101	166	145	126	Cobre (TMF)
Oro (Onzas troy)	143 896	122 174	114 219	110 419	119 818	108 178	130 325	128 819	102 794	102 993	109 933	113 240	119 994	Oro (Onzas troy)
Plata (Onzas troy)	264 603	148 843	105 320	156 753	170 780	160 389	183 786	169 749	156 592	146 572	154 347	144 091	151 468	Plata (Onzas troy)
Plomo (TMF)	116	105	0	106	117	112	98	102	68	55	88	68	77	Plomo (TMF)
Zinc (TMF)	214	194	0	151	195	162	150	185	201	100	198	169	216	Zinc (TMF)

^{1/} Cifras preliminares.

Fuente: MINEM.

Elaboración: BCRP, Sucursal Trujillo. Departamento de Estudios Económicos.



ANEXO 4

LA LIBERTAD: PRODUCCIÓN MANUFACTURERA ^{1/}
(Índice 1994 =100)

DESCRIPCION	2016								2017					DESCRIPCION
	MAY	JUN	JUL	AGO	SEP	OCT	NOV	DIC	ENE	FEB	MAR	ABR	MAY	
MANUFACTURA PRIMARIA	151	250	394	306	336	278	419	515	380	247	90	234	363	MANUFACTURA PRIMARIA
1511 PRODUCTOS CARNICOS	214	216	223	246	232	211	222	203	206	261	191	233	219	1511 PRODUCTOS CARNICOS
1512-15 HARINA Y ACEITE DE PESCADO	0	18	140	0	0	0	625	1030	488	0	0	239	1151	1512-15 HARINA Y ACEITE DE PESCADO
1542 AZUCAR	189	319	480	399	441	363	375	391	363	316	107	232	148	1542 AZUCAR
MANUFACTURA NO PRIMARIA	262	263	268	295	318	318	306	298	318	309	244	233	261	MANUFACTURA NO PRIMARIA
1513 CONSERVACION FRUTAS/HORTALIZAS	352	361	347	509	837	847	723	744	1049	973	432	311	507	1513 CONSERVACION FRUTAS/HORTALIZAS
1520 PRODUCTOS LACTEOS	127	113	48	153	133	147	172	188	252	212	209	242	301	1520 PRODUCTOS LACTEOS
1531 PRODUCTOS DE MOLINERIA	112	143	130	115	58	48	48	30	41	50	50	56	25	1531 PRODUCTOS DE MOLINERIA
1533 ALIMENTOS PARA ANIMALES	671	658	650	676	666	658	668	705	651	646	664	697	711	1533 ALIMENTOS PARA ANIMALES
1541 PRODUCTOS DE PANADERIA	266	271	254	212	180	164	140	71	139	155	106	161	191	1541 PRODUCTOS DE PANADERIA
1543 ELABORACION DE CHOCOLATE	142	187	190	249	559	363	869	471	38	13	26	115	153	1543 ELABORACION DE CHOCOLATE
1551 BEBIDAS ALCOHOLICAS	250	271	313	357	285	285	348	348	280	247	136	201	231	1551 BEBIDAS ALCOHOLICAS
1554 BEBIDAS GASEOSAS	891	700	722	756	843	902	1045	1158	1024	1108	1033	1029	912	1554 BEBIDAS GASEOSAS
1711 HILADOS DE ALGODÓN	109	104	105	131	142	151	142	145	151	136	158	155	140	1711 HILADOS DE ALGODÓN
1911 CUERO	15	22	16	19	17	21	14	14	14	23	14	18	18	1911 CUERO
1920 CALZADO	140	183	116	189	202	226	197	134	174	220	209	194	358	1920 CALZADO
2021 TABLEROS AGLOMERADOS	916	805	1029	1050	1043	717	387	0	0	0	0	0	0	2021 TABLEROS AGLOMERADOS
2101 PAPEL Y CARTON	0	207	262	315	302	328	314	301	282	220	177	48	0	2101 PAPEL Y CARTON
2212 EDICION DE PERIODICOS	120	123	132	132	122	121	116	115	122	118	121	112	110	2212 EDICION DE PERIODICOS
2520 PRODUCTOS DE PLASTICO	468	411	509	479	478	491	478	478	367	387	357	377	524	2520 PRODUCTOS DE PLASTICO
2694 CEMENTO	155	155	150	164	159	158	160	163	166	149	160	122	167	2694 CEMENTO
3420 CARROCERIAS	169	143	153	116	169	243	201	90	116	132	90	174	185	3420 CARROCERIAS
TOTAL	227	259	308	299	324	306	342	366	338	289	195	233	293	TOTAL

^{1/} Cifras preliminares.

Fuente: Gerencia Regional de Agricultura, Ministerio de la Producción y Empresas.

Elaboración: BCRP, Sucursal Trujillo, Departamento de Estudios Económicos.



ANEXO 5

LA LIBERTAD: PRODUCCIÓN MANUFACTURERA ^{1/}
(Variación porcentual)

DESCRIPCION	2016								2017					DESCRIPCION
	MAY	JUN	JUL	AGO	SEP	OCT	NOV	DIC	ENE	FEB	MAR	ABR	MAY	
MANUFACTURA PRIMARIA	-1,3	27,4	139,2	7,7	28,2	-25,1	38,6	29,7	8,0	-2,1	-45,8	99,0	141,1	MANUFACTURA PRIMARIA
1511 PRODUCTOS CARNICOS	-15,3	-8,9	-2,0	-3,2	0,7	-11,0	50,4	6,1	7,6	39,9	0,0	3,1	2,3	1511 PRODUCTOS CARNICOS
1512-15 HARINA Y ACEITE DE PESCADO	-	-	-	-	-	-	^{2/} 443,6		162,9	-	-	-	-	1512-15 HARINA Y ACEITE DE PESCADO
1542 AZÚCAR	0,1	28,1	132,0	8,3	29,6	-25,7	-6,2	-17,1	-11,9	-4,0	-49,0	62,9	-21,5	1542 AZÚCAR
MANUFACTURA NO PRIMARIA	-19,2	-13,5	-9,5	-13,6	-11,0	-7,2	-11,6	-10,1	-5,1	-8,7	-13,2	-18,7	-0,6	MANUFACTURA NO PRIMARIA
1513 CONSERVACION FRUTAS/HORTALZAS	-14,4	2,7	14,4	13,8	11,5	4,9	-5,9	17,5	36,0	18,3	8,9	-15,6	44,3	1513 CONSERVACION FRUTAS/HORTALZAS
1520 PRODUCTOS LACTEOS	1,5	48,7	-59,6	28,4	46,9	21,7	89,9	83,3	205,9	89,3	354,4	63,9	137,4	1520 PRODUCTOS LACTEOS
1531 PRODUCTOS DE MOLINERIA	-8,4	21,5	-8,6	-23,8	-61,1	-54,0	-69,9	-72,1	-65,5	-58,9	-59,0	-63,4	-77,5	1531 PRODUCTOS DE MOLINERIA
1533 ALIMENTOS PARA ANIMALES	-3,2	-7,2	0,2	8,4	8,3	6,6	6,4	11,6	2,5	2,8	3,5	7,9	6,0	1533 ALIMENTOS PARA ANIMALES
1541 PRODUCTOS DE PANADERIA	5,0	0,1	0,2	-9,3	-28,3	-30,2	-33,3	-61,6	-31,4	-11,0	-54,4	-44,2	-28,1	1541 PRODUCTOS DE PANADERIA
1543 ELABORACION DE CHOCOLATE	-8,2	17,5	-5,2	6,6	80,9	-49,2	44,2	-25,1	5,4	-5,9	-52,7	7,6	8,2	1543 ELABORACION DE CHOCOLATE
1551 BEBIDAS ALCOHOLICAS	20,1	-16,4	43,5	8,8	-4,6	-10,9	2,3	5,4	11,0	112,0	13,6	41,1	-7,5	1551 BEBIDAS ALCOHOLICAS
1554 BEBIDAS GASEOSAS	-31,5	-26,4	-33,3	-40,7	-23,7	-20,7	1,9	1,1	-15,6	-9,8	-1,7	-11,3	2,3	1554 BEBIDAS GASEOSAS
1711 HILADOS DE ALGODÓN	-26,4	-16,2	-20,9	-9,2	-6,5	8,3	-8,6	-3,5	23,4	10,5	52,1	27,3	27,5	1711 HILADOS DE ALGODÓN
1911 CUERO	-30,1	45,8	-41,6	-8,7	-33,2	-22,4	-38,6	-48,6	-47,8	-6,6	-18,8	-15,9	22,6	1911 CUERO
1920 CALZADO	-32,0	-30,8	-39,2	-9,3	10,5	61,8	75,2	-37,2	66,7	1,7	8,6	7,8	156,2	1920 CALZADO
2021 TABLEROS AGLOMERADOS	23,4	10,9	40,9	5,5	25,8	-20,6	-48,2	-100,0	-100,0	-100,0	-100,0	-100,0	-100,0	2021 TABLEROS AGLOMERADOS
2101 PAPEL Y CARTON	-100,0	-22,3	-3,0	9,6	2,9	^{2/}	25,4	-8,3	67,6	-28,6	-48,0	-71,0	-	2101 PAPEL Y CARTON
2212 EDICION DE PERIODICOS	-7,9	1,6	4,2	-1,0	-2,7	-6,6	0,4	-3,7	-3,6	0,0	0,5	-10,1	-9,0	2212 EDICION DE PERIODICOS
2520 PRODUCTOS DE PLASTICO	-5,7	-14,6	14,8	5,9	17,5	26,7	8,5	32,8	-21,6	-12,0	-9,0	-17,4	12,0	2520 PRODUCTOS DE PLASTICO
2694 CEMENTO	-46,9	-40,7	-45,6	-45,9	-49,6	-44,3	-43,9	-38,1	-35,3	-32,5	-5,6	-30,7	7,7	2694 CEMENTO
3420 CARROCERIAS	52,4	0,0	123,1	-43,6	-5,9	7,0	26,7	-45,2	4,8	-37,5	-56,4	3,1	9,4	3420 CARROCERIAS
TOTAL	-16,0	-4,2	20,7	-7,7	-1,1	-13,2	2,7	4,0	-0,8	-7,0	-20,1	-0,1	28,9	TOTAL

^{1/} Cifras preliminares.

^{2/} Variación superior a 1000 por ciento.

Fuente: Gerencia Regional de Agricultura, Ministerio de la Producción y Empresas.

Elaboración: BCRP, Sucursal Trujillo, Departamento de Estudios Económicos.



ANEXO 6

LA LIBERTAD: EXPORTACIONES POR TIPO DE PRODUCTO ^{1/}
(Valores FOB en millones de US\$)

TIPO	2016								2017					TIPO
	MAY	JUN	JUL	AGO	SET	OCT	NOV	DIC	ENE	FEB	MAR	ABR	MAY	
Productos tradicionales	137	178	177	144	157	176	154	192	155	171	149	147	129	Productos tradicionales
Pesqueros	2	0	1	4	1	0	0	20	25	14	9	10	5	Pesqueros
Agrícolas	2	1	2	9	0	38	0	0	6	13	0	0	0	Agrícolas
Mineros	134	177	174	130	155	138	153	172	124	144	140	137	124	Mineros
Productos no tradicionales	71	83	67	59	91	114	105	99	59	34	35	48	125	Productos no tradicionales
Agropecuarios	69	79	61	57	89	108	102	93	55	31	33	45	121	Agropecuarios
Textiles	0	0	0	0	0	0	0	0	0	0	0	0	0	Textiles
Maderas y papeles	0	0	0	0	0	0	0	0	0	0	0	0	0	Maderas y papeles
Químicos	1	3	4	1	0	4	2	3	1	2	1	0	1	Químicos
Productos mineros no metálicos	1	1	1	0	0	1	0	3	2	0	1	1	3	Productos mineros no metálicos
Sidero - metalúrgico y joyería	0	0	0	0	0	0	0	0	0	0	0	0	0	Sidero - metalúrgico y joyería
Otros	1	1	0	1	1	1	1	1	1	1	0	1	0	Otros
Otros 2/	0	0	0	0	0	0	0	0	0	0	0	0	0	Otros 2/
TOTAL	208	261	244	203	247	290	259	291	214	205	184	195	254	TOTAL

1/ Cifras preliminares.

2/ Comprende la venta de combustibles y alimentos a naves extranjeras y la reparación de bienes de capital.

Fuente: SUNAT.

Elaboración: BCRP. Sucursal Trujillo. Departamento de Estudios Económicos.



ANEXO 7

LA LIBERTAD: EXPORTACIONES NO TRADICIONALES AGROPECUARIOS ^{1/}
(Valores FOB en millones de US\$)

TIPO	2016								2017					TIPO
	MAY	JUN	JUL	AGO	SET	OCT	NOV	DIC	ENE	FEB	MAR	ABR	MAY	
LEGUMBRES	20	19	23	27	33	40	44	51	34	20	18	14	18	LEGUMBRES
Alcachofas en conserva	1	0	0	1	6	12	11	12	5	3	2	2	1	Alcachofas en conserva
Espárragos congelados	0	0	0	0	0	0	0	0	0	0	0	0	0	Espárragos congelados
Espárragos en conserva	9	9	10	8	8	8	9	10	8	6	8	5	7	Espárragos en conserva
Espárragos frescos	5	7	10	13	10	9	12	17	14	7	4	2	6	Espárragos frescos
Pimientos en conserva	1	1	1	2	3	4	5	4	3	2	2	3	1	Pimientos en conserva
Resto de legumbres 2/	3	2	2	2	6	7	7	8	5	3	3	2	3	Resto de legumbres 2/
FRUTAS	41	50	28	18	44	57	48	32	12	7	5	19	87	FRUTAS
Arándanos 3/	0	0	1	13	41	53	40	22	9	3	1	0	0	Arándanos 3/
Aguacates (paltas)	39	47	24	3	0	0	0	0	0	1	1	17	85	Aguacates (paltas)
Mangos	1	0	0	0	0	0	0	1	2	2	2	2	1	Mangos
Uvas frescas	0	0	0	0	0	3	8	9	1	0	0	0	0	Uvas frescas
Resto de frutas 4/	39	49	28	18	44	55	40	22	10	5	3	18	86	Resto de frutas 4/
PRODUCTOS VEGETALES DIVERSOS	7	8	8	11	9	9	7	7	7	3	8	10	14	PRODUCTOS VEGETALES DIVERSOS
Alimentos para animales	6	8	8	10	9	8	7	7	7	3	8	10	14	Alimentos para animales
Resto de Productos vegetales diversos 5/	0	0	0	0	0	0	0	0	0	0	0	0	0	Resto de Productos vegetales diversos 5/
OTROS 6/	2	2	2	2	2	2	2	2	1	1	1	1	2	OTROS 6/
AGROPECUARIOS	69	79	61	57	89	108	102	93	55	31	33	45	121	AGROPECUARIOS

1/ Cifras preliminares.

2/ Tomates, cebolla, frijoles y demás hortalizas.

3/ Arándanos rojos, mirtilos y demás frutos del género Vaccinium.

4/ Resto de frutas. Papayas, uvas, limones, mermeladas y mandarinas.

5/ Flores y capullos, harina de flores, tara en polvo, arbustos y matas.

6/ Té, café, cacao y esencias, cereales y sus preparaciones, y demás.

Fuente: SUNAT.

Elaboración: BCRP. Sucursal Trujillo. Departamento de Estudios Económicos.



ANEXO 8

LA LIBERTAD: IMPORTACIONES POR EL PUERTO DE SALAVERRY ^{1/}
(Valores FOB en millones de US\$)

	2016								2017					
	MAY	JUN	JUL	AGO	SEP	OCT	NOV	DIC	ENE	FEB	MAR	ABR	MAY	
I. Bienes de consumo	0	0	0	10	0	0	0	12	0	11	14	0	0	I. Bienes de consumo
II. Insumos	25	25	31	48	24	33	30	24	36	25	43	38	33	II. Insumos
Combustibles, lubricantes y conexos	0	0	0	0	0	0	0	0	0	0	0	0	0	Combustibles, lubricantes y conexos
Materias primas para la agricultura	14	11	14	32	13	21	21	20	12	12	24	17	25	Materias primas para la agricultura
Materias primas para la industria	11	14	17	15	11	12	8	4	25	13	20	21	8	Materias primas para la industria
III. Bienes de capital y materiales de construcción	2	0	1	1	0	2	1	0	1	2	0	0	1	III. Bienes de capital y materiales de construcción
Materiales de construcción	2	0	1	1	0	2	1	0	1	2	0	0	1	Materiales de construcción
Para la Agricultura	0	0	0	0	0	0	0	0	0	0	0	0	0	Para la Agricultura
Para la industria	0	0	0	0	0	0	0	0	0	0	0	0	0	Para la industria
TOTAL	27	25	32	59	24	35	31	37	37	38	58	38	35	TOTAL

^{1/} Cifras preliminares

Fuente: SUNAT.

Elaboración: BCRP. Sucursal Trujillo. Departamento de Estudios Económicos.



ANEXO 9

LA LIBERTAD: CRÉDITO ^{1/}
(En millones de soles)

ENTIDADES FINANCIERAS	2016								2017					ENTIDADES FINANCIERAS
	MAY	JUN	JUL	AGO	SET	OCT	NOV	DIC	ENE	FEB	MAR	ABR	MAY	
I. Banco de la Nación	189	189	188	189	190	191	194	193	194	195	195	197	199	I. Banco de la Nación
II. Agrobanco	61	60	59	59	58	58	57	57	55	57	56	56	53	II. Agrobanco
III. Banca Múltiple	6 114	6 217	6 214	6 111	6 199	6 166	6 172	6 211	6 153	6 053	6 050	6 069	6 115	III. Banca Múltiple
IV. Entidades no Bancarias	1 260	1 271	1 281	1 288	1 304	1 353	1 379	1 401	1 404	1 426	1 421	1 440	1 469	IV. Entidades no Bancarias
Cajas Municipales	756	759	771	778	792	822	840	854	853	870	868	885	900	Cajas Municipales
Cajas Rurales de Ahorro y Crédito	30	29	29	29	29	30	31	31	32	32	31	31	32	Cajas Rurales de Ahorro y Crédito
Edpymes	23	23	23	23	24	24	25	26	27	27	28	29	31	Edpymes
Financieras	451	460	458	457	460	477	483	490	492	497	493	495	506	Financieras
TOTAL	7 624	7 737	7 743	7 647	7 751	7 769	7 802	7 862	7 806	7 731	7 723	7 762	7 836	TOTAL
En M/N	6 447	6 583	6 570	6 469	6 559	6 649	6 747	6 829	6 846	6 781	6 756	6 797	6 866	En M/N
En M/E	1 178	1 154	1 173	1 177	1 192	1 119	1 054	1 033	961	950	967	965	970	En M/E

^{1/} Cifras preliminares.

Fuente: Superintendencia de Banca, Seguros y AFP (SBS).

Elaboración: BCRP, Sucursal Trujillo. Departamento de Estudios Económicos.



ANEXO 10

LA LIBERTAD: TASA DE MOROSIDAD
(En porcentaje)

ENTIDADES FINANCIERAS	2016									2017				ENTIDADES FINANCIERAS
	ABR	MAY	JUN	JUL	AGO	SET	OCT	NOV	DIC	ENE	FEB	MAR	ABR	
I. Banco de la Nación	1,0	0,9	1,1	1,1	1,1	1,1	1,2	1,2	1,3	1,2	1,2	1,3	1,3	I. Banco de la Nación
II. Agrobanco	3,4	3,4	3,6	4,2	4,8	4,1	4,4	4,9	5,1	5,9	4,2	4,4	4,5	II. Agrobanco
III. Banca Múltiple	5,2	5,6	4,9	5,1	5,2	5,0	5,2	5,0	4,8	5,2	5,4	5,5	5,0	III. Banca Múltiple
IV. Entidades no Bancarias	6,0	5,1	5,9	6,1	6,2	6,3	6,2	6,0	5,5	5,8	6,0	6,4	6,2	IV. Entidades no Bancarias
Cajas Municipales	6,2	4,8	5,7	6,1	6,0	6,1	5,8	5,8	5,3	5,6	5,9	6,1	5,8	Cajas Municipales
Cajas Rurales de Ahorro y Crédito	9,2	8,2	6,9	7,7	8,3	7,5	7,5	7,4	6,0	6,5	6,8	6,4	6,4	Cajas Rurales de Ahorro y Crédito
Edpymes	6,7	4,0	8,0	8,5	7,4	7,2	8,2	8,1	7,4	7,7	7,5	8,1	9,1	Edpymes
Financieras	5,5	5,4	6,1	6,1	6,4	6,6	6,7	6,2	5,6	6,1	6,0	6,8	6,6	Financieras
TOTAL	5,2	5,2	4,9	5,2	5,3	5,1	5,2	5,1	4,8	5,2	5,4	5,6	5,1	TOTAL

Fuente: Superintendencia de Banca, Seguros y AFP (SBS).

Elaboración: BCRP, Sucursal Trujillo. Departamento de Estudios Económicos.



ANEXO 11

LA LIBERTAD: DEPOSITOS ^{1/}
(En millones de soles)

INSTITUCIONES	2016								2017					INSTITUCIONES
	MAY	JUN	JUL	AGO	SET	OCT	NOV	DIC	ENE	FEB	MAR	ABR	MAY	
I. Banco de la Nación	673	671	668	665	661	656	670	707	698	682	684	678	680	I. Banco de la Nación
II. Banca Múltiple	3 355	3 410	3 412	3 469	3 569	3 532	3 581	3 672	3 682	3 692	3 753	3 744	3 725	II. Banca Múltiple
III. Entidades no Bancarias	1 122	1 171	1 186	1 194	1 206	1 218	1 233	1 256	1 271	1 262	1 267	1 264	1 282	III. Entidades no Bancarias
Cajas Municipales	900	953	966	972	980	993	1 001	1 021	1 036	1 025	1 031	1 030	1 049	Cajas Municipales
Cajas Rurales de Ahorro y Crédito	14	13	13	14	14	14	14	15	15	15	15	15	15	Cajas Rurales de Ahorro y Crédito
Financieras	209	205	207	208	211	211	218	220	220	221	221	219	218	Financieras
TOTAL	5 150	5 252	5 266	5 327	5 435	5 406	5 484	5 636	5 650	5 635	5 704	5 686	5 687	TOTAL
En M/N	3 665	3 820	3 847	3 897	3 992	3 960	3 987	4 126	4 083	4 075	4 146	4 163	4 162	En M/N
En M/E	1 485	1 433	1 418	1 431	1 443	1 445	1 498	1 510	1 567	1 561	1 559	1 523	1 526	En M/E

^{1/} Cifras preliminares.

Fuente: Superintendencia de Banca, Seguros y AFP (SBS).

Elaboración: BCRP, Sucursal Trujillo. Departamento de Estudios Económicos.



ANEXO 12

LA LIBERTAD: INGRESOS RECAUDADOS POR EL GOBIERNO CENTRAL ^{1/}
(En millones de soles)

RUBROS	2016								2017					RUBROS
	MAY	JUN	JUL	AGO	SET	OCT	NOV	DIC	ENE	FEB	MAR	ABR	MAY	
I. INGRESOS TRIBUTARIOS	200	173	144	154	147	141	147	150	145	122	139	115	111	I. INGRESOS TRIBUTARIOS
1. Impuestos a la Renta	94	58	44	43	50	48	51	48	57	44	56	44	43	1. Impuestos a los Ingresos
- Personas Naturales	20	18	13	13	13	13	13	14	19	13	11	19	13	- Personas Naturales
- Personas Jurídicas	43	39	30	29	30	34	37	34	38	31	23	21	20	- Personas Jurídicas
- Regularización	31	1	1	1	7	1	1	0	0	1	22	3	10	- Regularización
2. Impuestos a la Importación	5	2	4	3	3	3	2	1	0	0	2	3	2	2. Impuestos a la Importación
3. Impuestos General a las Ventas	82	94	77	89	76	74	75	85	79	71	70	57	51	3. Impuestos General a las Ventas
- Operaciones Internas	62	86	56	62	58	61	58	63	62	51	37	45	36	- Operaciones Internas
- Operaciones Externas	20	8	21	27	19	13	17	22	17	20	33	12	15	- Operaciones Externas
4. Impuestos Selectivo al Consumo	3	3	3	3	3	3	3	3	3	3	2	3	3	4. Impuestos Selectivo al Consumo
5. Otros Ingresos Tributarios	17	16	16	15	13	13	16	13	6	4	9	9	13	5. Otros Ingresos Tributarios
II. INGRESOS NO TRIBUTARIOS	2	3	2	2	2	2	2	2	1	2	0	0	0	II. INGRESOS NO TRIBUTARIOS
INGRESOS CORRIENTES (I+II)	203	175	146	155	149	143	149	152	146	124	139	115	112	INGRESOS CORRIENTES (I+II)

Fuente: SUNAT.

Elaboración: BCRP, Sucursal Trujillo. Departamento de Estudios Económicos.



ANEXO 13

LA LIBERTAD: EJECUCIÓN DEL PRESUPUESTO PÚBLICO, SEGÚN TIPO DE GASTO ^{1/}
(En millones de soles)

	2016								2017					
	MAY	JUN	JUL	AGO	SET	OCT	NOV	DIC	ENE	FEB	MAR	ABR	MAY	
I. GASTOS CORRIENTES	233	273	298	249	275	254	255	440	189	228	256	279	258	I. GASTOS CORRIENTES
<i>Gobierno Nacional</i>	<i>88</i>	<i>122</i>	<i>133</i>	<i>100</i>	<i>114</i>	<i>111</i>	<i>87</i>	<i>176</i>	<i>67</i>	<i>105</i>	<i>119</i>	<i>125</i>	<i>101</i>	<i>Gobierno Nacional</i>
<i>Gobierno Regional</i>	<i>103</i>	<i>107</i>	<i>116</i>	<i>108</i>	<i>116</i>	<i>105</i>	<i>115</i>	<i>200</i>	<i>99</i>	<i>91</i>	<i>92</i>	<i>114</i>	<i>111</i>	<i>Gobierno Regional</i>
<i>Gobiernos locales</i>	<i>42</i>	<i>45</i>	<i>50</i>	<i>40</i>	<i>44</i>	<i>37</i>	<i>54</i>	<i>64</i>	<i>24</i>	<i>32</i>	<i>45</i>	<i>40</i>	<i>46</i>	<i>Gobiernos locales</i>
Remuneraciones	109	112	137	110	110	108	117	176	122	111	111	118	119	Remuneraciones
Gobierno Nacional	32	38	48	33	30	30	32	38	38	35	36	36	34	Gobierno Nacional
Gobierno Regional	67	65	75	68	70	68	74	122	74	67	65	74	74	Gobierno Regional
Gobiernos locales	10	9	14	9	10	10	11	16	10	8	10	8	11	Gobiernos locales
Bienes y Servicios	75	86	78	79	107	76	81	151	27	45	63	71	87	Bienes y Servicios
Gobierno Nacional	24	29	25	25	44	29	27	58	7	14	19	16	34	Gobierno Nacional
Gobierno Regional	23	29	24	27	32	23	27	51	7	11	13	27	23	Gobierno Regional
Gobiernos locales	28	27	29	27	30	24	27	42	12	20	31	28	30	Gobiernos locales
Transferencias ^{3/}	49	75	84	60	58	70	57	114	41	73	82	90	52	Transferencias ^{3/}
Gobierno Nacional	32	55	60	41	39	52	27	80	21	56	63	73	34	Gobierno Nacional
Gobierno Regional	13	12	16	14	14	13	14	27	17	13	14	14	14	Gobierno Regional
Gobiernos locales	5	8	7	4	5	4	15	7	2	3	4	4	4	Gobiernos locales
II. GASTOS DE CAPITAL	130	96	72	154	64	72	175	291	11	69	127	58	86	II. GASTOS DE CAPITAL
<i>Gobierno Nacional</i>	<i>9</i>	<i>15</i>	<i>9</i>	<i>13</i>	<i>4</i>	<i>9</i>	<i>14</i>	<i>28</i>	<i>1</i>	<i>22</i>	<i>24</i>	<i>7</i>	<i>20</i>	<i>Gobierno Nacional</i>
<i>Gobierno Regional</i>	<i>68</i>	<i>32</i>	<i>8</i>	<i>92</i>	<i>10</i>	<i>20</i>	<i>93</i>	<i>32</i>	<i>3</i>	<i>4</i>	<i>39</i>	<i>6</i>	<i>16</i>	<i>Gobierno Regional</i>
<i>Gobiernos locales</i>	<i>53</i>	<i>49</i>	<i>55</i>	<i>48</i>	<i>50</i>	<i>44</i>	<i>68</i>	<i>231</i>	<i>7</i>	<i>44</i>	<i>63</i>	<i>45</i>	<i>50</i>	<i>Gobiernos locales</i>
Formación bruta de capital ^{4/}	130	95	70	153	64	71	168	289	11	50	111	58	86	Formación bruta de capital ^{4/}
Gobierno Nacional	9	14	8	13	4	8	7	26	1	3	9	7	20	Gobierno Nacional
Gobierno Regional	68	32	8	92	10	20	93	32	3	4	39	6	16	Gobierno Regional
Gobiernos locales	52	49	54	48	50	44	68	231	7	44	63	45	49	Gobiernos locales
Otros gastos de capital ^{5/}	1	1	2	0	0	1	7	2	0	19	16	0	0	Otros gastos de capital ^{5/}
III. GASTO NO FINANCIERO TOTAL (I+II)	364	369	371	402	339	326	430	731	200	297	383	338	345	III. GASTO NO FINANCIERO TOTAL (I+II)
<i>Gobierno Nacional</i>	<i>97</i>	<i>136</i>	<i>142</i>	<i>113</i>	<i>118</i>	<i>120</i>	<i>101</i>	<i>204</i>	<i>67</i>	<i>127</i>	<i>143</i>	<i>133</i>	<i>122</i>	<i>Gobierno Nacional</i>
<i>Gobierno Regional</i>	<i>172</i>	<i>139</i>	<i>124</i>	<i>201</i>	<i>126</i>	<i>125</i>	<i>208</i>	<i>232</i>	<i>101</i>	<i>94</i>	<i>131</i>	<i>120</i>	<i>127</i>	<i>Gobierno Regional</i>
<i>Gobiernos locales</i>	<i>95</i>	<i>93</i>	<i>105</i>	<i>88</i>	<i>94</i>	<i>81</i>	<i>121</i>	<i>295</i>	<i>32</i>	<i>75</i>	<i>109</i>	<i>85</i>	<i>95</i>	<i>Gobiernos locales</i>

1/ Información actualizada al 31 de mayo de 2017.

2/ Considera las transferencias intergubernamentales del Gobierno Nacional.

3/ Incluye el pago de pensiones, donaciones, transferencias y otros gastos corrientes.

4/ Considera el gasto en Defensa e Interior.

5/ Incluye donaciones y transferencias.

Fuente: Ministerio de Economía y Finanzas (MEF).

Elaboración: BCRP, Sucursal Trujillo. Departamento de Estudios Económicos.

