

BANCO CENTRAL DE RESERVA DEL PERÚ
SUCURSAL TRUJILLO



LA LIBERTAD: Síntesis de Actividad Económica
Abril 2017¹

Departamento de Estudios Económicos

El Banco Central de Reserva del Perú (BCRP) considera importante presentar un conjunto de indicadores sectoriales de la actividad económica regional, cuya base estadística es recopilada de las siguientes fuentes de información: INEI, MINAGRI, MINEM, PRODUCE, SBS, SUNAT, MEF y empresas.

¹ En la elaboración de este informe participaron (en orden alfabético): Iván Cosavalente, Alfredo Miranda, Jonathan Rosas y Eric Torres.

ÍNDICE

	<i>Página</i>
RESUMEN EJECUTIVO	3
I. ACTIVIDAD PRODUCTIVA	5
1. Actividad primaria	5
1.1 Sector agropecuario	5
1.2 Sector pesca	6
1.3 Sector minería	8
2. Otros indicadores sectoriales	10
2.1. Sector manufactura	10
2.2. Sector construcción	13
II. ASPECTOS LABORALES	13
1. Empleo	13
III. SECTOR EXTERNO	15
1. Exportaciones	15
IV. CRÉDITO Y DEPÓSITOS '	16
1. Crédito	16
2. Depósitos	17
V. EJECUCIÓN DEL PRESUPUESTO PÚBLICO	18
1. Ejecución del Presupuesto del Gasto No Financiero	18
VI. ANEXOS	22



RESUMEN EJECUTIVO

Principales hechos de importancia

- En la **actividad primaria**, el sector pesquero se incrementó significativamente en 16 veces (1529,5 por ciento); mientras la actividad agropecuaria y producción minera disminuyeron en 31,3 por ciento y 4,3 por ciento en abril, respectivamente.
- El desempeño de **otros indicadores de la actividad económica** del departamento mostraron comportamientos diferenciados. Por un lado, creció en el mes el crédito total (2,6 por ciento). De otro lado, decrecieron las exportaciones (-22,9 por ciento), los despachos de cemento (-18,9 por ciento), el empleo formal urbano en la ciudad de Trujillo (-1,8 por ciento), la inversión pública (-1,4 por ciento) y la producción industrial (-0,1 por ciento).

Actividad primaria

- La **actividad agropecuaria** cayó 31,3 por ciento interanual en abril, por la menor producción agrícola (-49,3 por ciento); en contraste, la producción pecuaria creció 4,5 por ciento) atenuando la caída del sector.
- La **actividad pesquera** aumentó 16 veces (1529,5 por ciento) por un efecto estadístico base. En los cuatro primeros meses la pesca creció 188,9 por ciento.
- La **producción minera** decreció 4,3 por ciento interanual en abril, principalmente, por la menor extracción de oro (-4,5 por ciento), cuya participación en el Valor Bruto de Producción del sector es de 96,2 por ciento. En lo que va del año (enero-abril), el sector minero acumuló una caída de 4,2 por ciento.

Otros indicadores de actividad económica

- En abril, la **actividad manufacturera** disminuyó 0,1 por ciento interanual, por la menor producción de la industria no primaria (-18,7 por ciento). En los cuatro primeros meses, el sector acumuló una disminución de 6,5 por ciento.
- En el **sector construcción**, los despachos de cemento disminuyeron 18,9 por ciento en abril con relación a igual mes de 2016 y acumulan una caída de 13,1 por ciento en el periodo de enero a abril.
- Las **exportaciones** en el departamento de La Libertad (US\$ 182 millones) disminuyeron 22,9 por ciento interanual en abril. Las tradicionales decrecieron en 30,6 por ciento; en cambio, las no tradicionales aumentaron 12,9 por ciento.
- El saldo del **crédito directo total** de las instituciones financieras a abril (S/ 7 762 millones) registró un crecimiento interanual de 2,6 por ciento. El crédito en moneda nacional se incrementó en 6,0 por ciento; mientras que lo otorgado en moneda extranjera se contrajo en 16,4 por ciento.
- La **inversión pública** correspondiente a los tres niveles de gobierno en La Libertad (S/ 58 millones) registró en el mes una disminución de 1,4 por ciento interanual, en términos reales, principalmente por una menor inversión del Gobierno Regional (-47,1 por ciento).

CUADRO N° 01
LA LIBERTAD: OTROS INDICADORES DE ACTIVIDAD ECONÓMICA
 (Variación % respecto a similar mes del año anterior)

	Nov.16	Dic.16	Ene.17	Feb.17	Mar.17	Abr.17
Producción industrial ^{1/}	↑ 2,7	↑ 4,0	↓ -0,8	↓ -9,8	↓ -20,1	↓ -0,1
Despacho de cemento ^{1/}	↓ -11,9	↓ -7,9	↓ -8,2	↓ -9,7	↓ -16,0	↓ -18,9
Empleo formal urbano ^{2/}	↑ 3,4	↑ 5,0	↑ 4,8	↑ 5,1	↑ 3,3	↓ -1,8
Exportaciones	↑ 16,6	↓ -6,5	↑ 0,6	↑ 9,1	↓ -13,2	↓ -22,9
Crédito total	↑ 0,6	↑ 0,3	↑ 5,3	↑ 4,3	↑ 2,7	↑ 2,6
Inversión pública ^{1/}	↓ -42,2	↑ 14,0	↓ -39,4	↓ -77,2	↑ 35,0	↓ -1,4

1/ En términos reales.

2/ En empresas de 10 y más trabajadores localizadas en la ciudad de Trujillo.

Fuentes: BCRP - Sucursal Trujillo, SUNAT y MEF.

I. ACTIVIDAD PRODUCTIVA

1. Actividad primaria

1.1 Sector agropecuario

- La **actividad agropecuaria** disminuyó 31,3 por ciento interanual en abril, debido a la menor producción agrícola (-49,3 por ciento). En contraste, la actividad pecuaria creció 4,5 por ciento.
- La caída de la **producción agrícola** se explica por la menor oferta de los cultivos orientados al mercado externo y agroindustria (-2,8 por ciento), donde los principales productos que contribuyeron a este resultado son: maíz amarillo duro (-40,3 por ciento), arándano (-63,4 por ciento) y uva (-13,8 por ciento), por menor área cosechada; y en cuanto a los productos orientados al mercado interno (-72,6 por ciento), principalmente, por la menor producción de: arroz cáscara (-96,5 por ciento) y papa (-22,1 por ciento), por las menores áreas cosechadas y en el caso de arroz, menores áreas cosechadas y bajos rendimientos en campo.

CUADRO N° 02
LA LIBERTAD: SECTOR AGROPECUARIO ^{1/}
(Miles de toneladas)

Subsectores	Estructura Porcentual 2015 ^{2/}	Abril				Enero - Abril			
		2016	2017	Var. %	Contribución %	2016	2017	Var. %	Contribución %
AGRÍCOLA	56,0			-49,3	-32,8			-24,9	-13,7
Orientada al mercado externo y agroindustria ^{2/}	34,6			-2,8	-0,6			-5,4	-1,6
Espárrago	13,6	13,7	13,5	-1,1	-0,1	57,6	56,9	-1,3	-0,2
Caña de azúcar	8,2	228,9	228,9	0,0	0,0	1 308,7	1 099,2	-16,0	-1,0
Arándano	2,7	0,1	0,0	-63,4	-0,2	2,9	2,5	-14,4	-0,4
Palta	3,4	19,1	20,7	8,3	0,5	33,5	36,6	9,3	0,3
Maíz amarillo duro	3,9	9,0	5,4	-40,3	-0,6	26,7	20,7	-22,3	-0,3
Uva	1,7	4,3	3,7	-13,8	-0,2	18,8	18,8	-0,1	0,0
Alcachofa	0,7	0,0	0,0	0,0	0,0	0,0	0,0	0,0	0,0
Páprika	0,4	0,1	0,1	-22,2	0,0	0,6	0,5	-10,4	0,0
Orientada al mercado interno ^{2/}	21,4			-72,6	-32,2			-48,7	-12,1
Arroz cáscara	7,1	155,5	5,5	-96,5	-29,9	186,3	14,1	-92,4	-11,5
Papa	5,0	83,3	64,9	-22,1	-2,0	207,1	196,8	-5,0	-0,4
Trigo	1,3	0,0	0,0	0,0	0,0	0,0	0,0	0,0	0,0
Cebada grano	0,9	0,0	0,0	0,0	0,0	0,0	0,0	0,0	0,0
Maíz amiláceo	0,7	0,3	0,2	-40,9	0,0	0,4	0,3	-30,4	0,0
Alfalfa	0,7	17,6	16,9	-3,7	0,0	70,1	68,9	-1,7	0,0
Maíz chala	0,4	14,0	16,9	20,5	0,1	53,3	53,4	0,3	0,0
Arveja grano seco	0,4	0,0	0,0	0,0	0,0	0,0	0,0	0,0	0,0
PECUARIA	44,0			4,5	1,5			1,1	0,5
Carne Ave ^{3/}	31,6	20,9	22,3	6,5	1,5	83,8	85,4	1,9	0,6
Huevo	5,5	5,9	5,9	0,3	0,0	24,5	23,6	-3,8	-0,2
Leche	2,6	10,6	10,6	0,5	0,0	40,4	40,9	1,2	0,0
Carne Porcino ^{3/}	1,7	1,2	1,2	1,8	0,0	4,9	5,1	4,2	0,1
SECTOR AGROPECUARIO	100,0			-31,3	-31,3			-13,3	-13,3

Nota: Debido al redondeo de los datos parciales, los totales pueden diferir de la suma de las partes.

^{1/} Cifras preliminares.

^{2/} A precios de 2007.

^{3/} Peso neto.

Fuente: Ministerio de Agricultura y Riego, BCRP Sucursal Trujillo.

Elaboración: BCRP, Sucursal Trujillo. Departamento de Estudios Económicos.

- El desempeño positivo de la **producción pecuaria** se sustenta en la mayor producción de carne de ave (6,5 por ciento), huevo (0,3 por ciento) y carne de porcino (1,8 por ciento).
- La superficie sembrada en lo que va de la presente campaña (agosto 16-abril 17) alcanzó una extensión de 167,5 mil hectáreas, la cual es menor en 5,2 por ciento con relación a igual periodo de



la anterior campaña (2015-2016). Entre los cultivos que registraron las menores superficies sembradas, en términos absolutos, se encuentran: maíz amarillo duro (-5 835 has.), cebada (-855 has.) y maíz amiláceo (-769 has), principalmente.

CUADRO N° 03
LA LIBERTAD: SUPERFICIE SEMBRADA ^{1/}
(Hectáreas)

	Campaña agrícola ^{2/}		Variación	
	2015/2016	2016/2017	Absoluta	Porcentual
CULTIVOS TRANSITORIOS	171 484	162 338	-9 146	-5,3
Alcachofa	197	75	- 122	-61,9
Arroz cáscara	32 818	32 828	10	0,0
Cebada	27 359	26 504	- 855	-3,1
Frijol grano seco	1 924	2 315	391	20,3
Maíz amarillo duro	15 809	9 975	-5 835	-36,9
Maíz amiláceo	14 490	13 721	- 769	-5,3
Papa	17 994	17 783	- 211	-1,2
Paprika	193	134	- 59	-30,6
Pimiento piquillo	0	110	110	0,0
Trigo	28 704	29 720	1 016	3,5
Otros	31 997	29 174	-2 822	-8,8
CULTIVOS PERMANENTES	5 071	5 116	46	0,9
Arándano	1 013	250	- 763	-75,3
Caña de azúcar	3 592	4 717	1 125	31,3
Espárrago	451	189	- 262	-58,1
Uva	15	210	195	1338,4
Total	176 554	167 454	-9 100	-5,2

1/ Cifras preliminares.

2/ De agosto a abril.

Fuente: Gerencia Regional de Agricultura y Riego-La Libertad.

Elaboración: BCRP, Sucursal Trujillo. Departamento de Estudios Económicos.

1.2 Sector pesca

- En abril, la **actividad pesquera** aumentó significativamente en 16 veces (1 530,0 por ciento) por un efecto estadístico base. Ello se genera al comparar el alto nivel de desembarque de anchoveta registrado en el mes (55,0 mil Tm.) con relación a igual mes de 2016 en que no hubo pesca del recurso (veda) por encontrarse en proceso reproductivo. Cabe señalar que el 22.04.17 se inició la primera temporada de pesca de anchoveta (abril-julio) del presente año, a diferencia de la correspondiente de 2016 que empezó en junio.
- En cuanto a la pesca de diversas especies para el consumo humano directo en estado fresco (pesca artesanal), el desembarque aumentó 62,5 por ciento interanual favorecida por la mayor disponibilidad de la especie caballa, cuyo desembarque fue de 382,4 mil Tm. (38,2 por ciento de la pesca artesanal).

- En el periodo acumulado de enero a abril, el efecto estadístico se diluye. El sector crece 188,9 por ciento por el mayor desembarque de anchoveta (271,7 por ciento) y de diversas especies para el consumo humano directo en fresco (19,8 por ciento).

CUADRO N° 04
LA LIBERTAD: SECTOR PESQUERO ^{1/}
(En toneladas)

	Abril			Enero - Abril		
	2016	2017	Var.% ^{2/}	2016	2017	Var.% ^{2/}
Consumo Humano Directo	616	1 001	62,5	3 578	4 287	19,8
. Fresco	616	1 001	62,5	3 578	4 287	19,8
Consumo Industrial	0	55 050	-	44 505	165 435	271,7
. Anchoveta	0	55 050	-	44 505	165 435	271,7
. Otras Especies	0	0	0,0	0	0	0,0
SECTOR PESCA			1 529,5			188,9

^{1/} Cifras preliminares.

^{2/} Variación a precios de 2007.

Fuente: Ministerio de la Producción.

Elaboración: BCRP, Sucursal Trujillo. Departamento de Estudios Económicos.

- Con relación a la **temperatura superficial del mar (TSM)**, medida por IMARPE en diferentes puntos fijos a lo largo del litoral de La Libertad (Pacasmayo, Malabrigo, Huanchaco, Salaverry y Pto. Morín), registró en abril del presente año un valor promedio de 19,8°C, ubicándose a 1,7°C por encima (anomalía positiva) de su histórico normal (18,1°C); sin embargo, ésta anomalía es menor a la registrada en los dos meses previos (febrero 5,1°C, marzo 5,6°C) lo cual evidencia un debilitamiento del calentamiento de las aguas marinas acorde con el cambio de estación. Al respecto, el Comité encargado del Estudio Nacional del Fenómeno El Niño (ENFEN) en comunicado oficial N°09-2017 (11.05.17) manifiesta que para las próximas semanas se espera que los valores absolutos de la TSM disminuyan acorde a la estacionalidad, aunque manteniendo anomalías positivas menores a 1°C frente a la costa centro y norte hacia fines de mayo. Además manifiesta la existencia de una onda Kelvin cálida observada en el Pacífico Central propagándose con dirección a la costa sudamericana, la cual arribaría en junio; sin embargo, no generaría mayor impacto en la temperatura superficial del mar.
- El precio promedio de la harina de pescado en mayo de 2017 (US\$ 1 300 por tonelada) no registró variación respecto al mes anterior; sin embargo, cayó 17,6 por ciento con relación a igual mes de 2016.

GRÁFICO N° 01
COTIZACIÓN INTERNACIONAL DE HARINA DE PESCADO
(Hamburgo - US\$/TM)

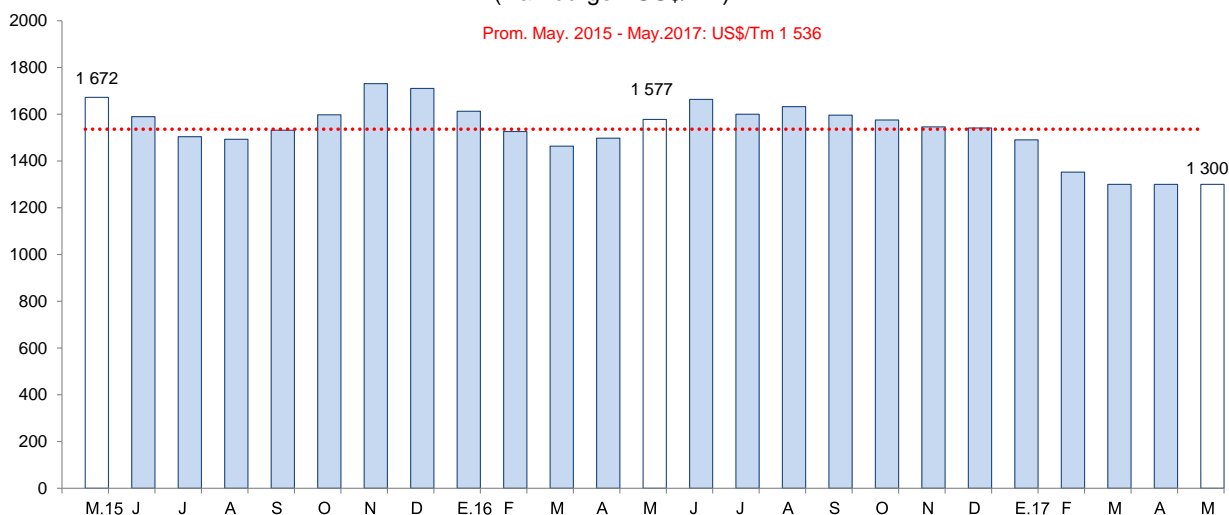

Fuente: Reuters y Bloomberg.

1.3 Sector minería

- La **producción minera** disminuyó 4,3 por ciento interanual en abril. A nivel desagregado mostraron resultados negativos casi todos los minerales, excepto el cobre (48,6 por ciento); entre ellos tenemos al plomo (-36,9 por ciento), plata (-5,3 por ciento), zinc (-8,5 por ciento) y oro (-4,5 por ciento). La menor producción de este último mineral contribuyó con 4,3 puntos porcentuales a la caída del sector en el mes.
- La reducción registrada en la producción de oro obedece, principalmente, a la menor extracción de las empresas: Barrick Misquichilca (-26,5 por ciento) y La Arena S.A. (-3,2 por ciento). No obstante, Consorcio Minero Horizonte S.A., Compañía Minera Poderosa y Minera Aurífera Retamas S.A. atenuaron la caída con tasas de crecimiento de 13,6 por ciento, 11,2 por ciento y 8,8 por ciento, respectivamente.
- En el primer cuatrimestre del año, la actividad minera acumuló una caída de 4,2 por ciento, explicada por una menor producción de oro (-4,2 por ciento), cuya contribución al resultado del sector fue de -4,1 puntos porcentuales.

CUADRO N° 05
SECTOR MINERÍA ^{1/}
(Variación % real respecto a similar periodo del año anterior)

Estructura Porcentual	Abril				Enero - Abril		
	2015 ^{2/}	2016	Var.%	Contribución %	2016	Var.%	Contribución %
Oro (Onzas troy)	96,2	113 240	-4,5	-4,3	428 960	-4,2	-4,1
Plata (Onzas troy)	2,3	144 091	-5,3	-0,1	601 602	-7,4	-0,2
Cobre (TMF)	0,7	145	48,6	0,3	571	21,8	0,2
Zinc (TMF)	0,6	169	-8,5	0,0	669	-12,6	-0,1
Plomo (TMF)	0,2	68	-36,9	-0,1	279	-26,4	-0,1
SECTOR MINERÍA ^{2/}	100,0		-4,3	-4,3		-4,2	-4,2

^{1/} Cifras preliminares.

^{2/} A precios de 2007.

Fuente: Ministerio de Energía y Minas.

Elaboración: BCRP, Sucursal Trujillo. Departamento de Estudios Económicos.



GRÁFICO N° 02
CRECIMIENTO DE LA PRODUCCIÓN MINERA
 (Variación % real respecto a similar mes del año anterior)

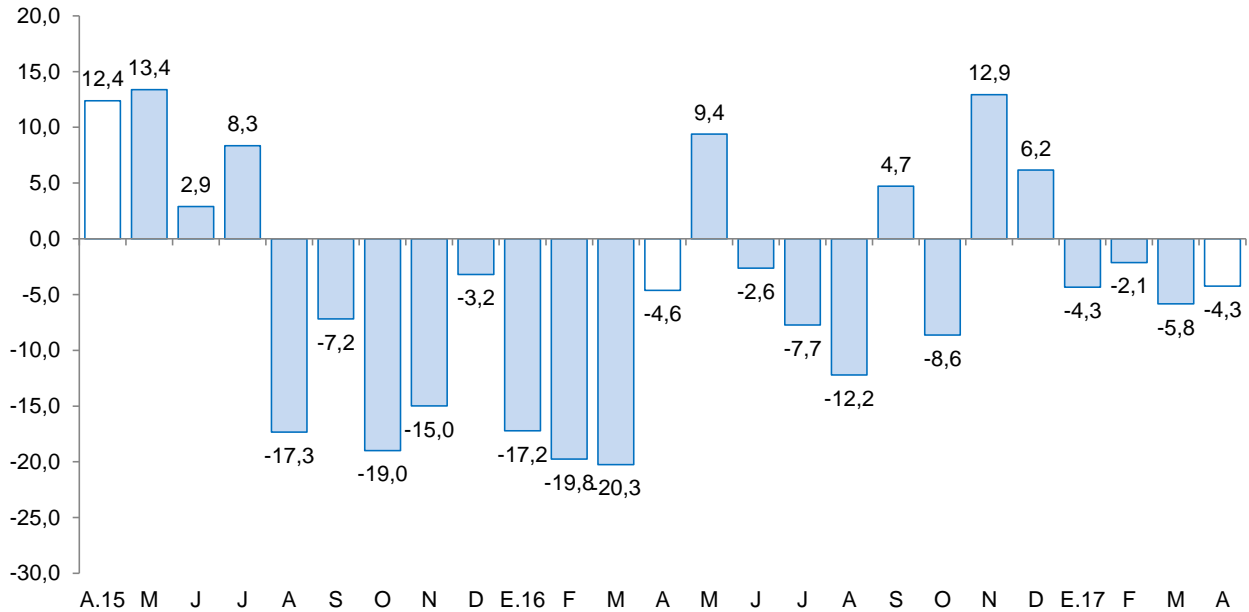

Fuente: MINEM.
 Elaboración: BCRP, Sucursal Trujillo, Departamento de Estudios Económicos.

- El **precio promedio del oro** en mayo de 2017 fue de US\$/oz.tr. 1 245,9 y de esta manera registró una caída de 1,6 por ciento respecto al mes anterior (US\$/oz.tr. 1 266,4). La evolución estuvo influida por la menor demanda por activos de refugio debido a la reducción de la volatilidad tras el triunfo de Macron en Francia.

GRÁFICO N° 03
COTIZACIÓN INTERNACIONAL DEL ORO
 (London Metal Exchange - US\$/oz.tr.)

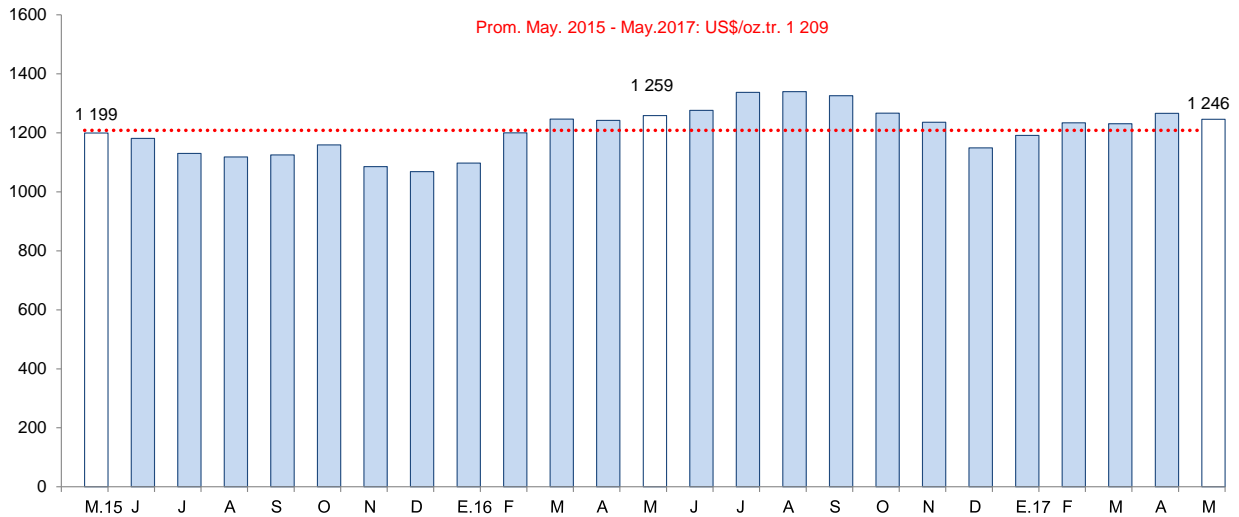

Fuente: Bloomberg.



2. Otros indicadores sectoriales

2.1. Sector manufactura

- En abril, la **manufactura** disminuyó 0,1 por ciento interanual. El retroceso se sustenta en la menor producción de la industria no primaria con una tasa negativa de 18,7 por ciento. En contraste, la industria primaria aumentó 98,9 por ciento, atenuando la caída del sector.
- Análogo comportamiento presentó la manufactura durante los cuatro primeros meses de 2017, al haber acumulado una disminución de 6,5 por ciento. La industria no primaria se contrajo 11,0 por ciento, en cambio la industria primaria se expandió en 7,2 por ciento.
- El avance de la **manufactura primaria** registrado en abril se dio como resultado en la recuperación de la industria azucarera cuya producción aumentó 62,9 por ciento, luego de haber sido afectada por el fenómeno de El Niño Costero en marzo pasado (la producción se redujo en 49,0 por ciento); igualmente, aumentó la producción de productos cárnicos (2,7 por ciento) por mayor demanda. Adicionalmente, la industria de harina de pescado contribuyó a la tasa crecimiento por un efecto estadístico base positivo. Esta industria inició su producción en el mes al disponer de materia prima (anchoveta) en línea con la primera temporada de pesca, a diferencia de abril de 2016 en que estuvo paralizada por la veda impuesta a la pesca de anchoveta.
- En el periodo enero-abril, la industria primaria acumuló una tasa de crecimiento de 7,2 por ciento en términos interanuales, siendo determinante la mayor producción de harina y aceite de pescado en 291,6 por ciento y, en menor medida, la producción de productos cárnicos (embutidos, 12,0 por ciento). Por el contrario, la producción de azúcar disminuyó en 6,9 por ciento, restando dinamismo a este subsector.



CUADRO N° 06
LA LIBERTAD: SECTOR MANUFACTURA ^{1/}
 (Variación % real respecto a similar periodo del año anterior)

Ramas de actividad	Estructura porcentual 2015 ^{2/}	Abril		Enero - Abril	
		Var.%	Contribución ^{3/}	Var.%	Contribución ^{3/}
MANUFACTURA PRIMARIA	27,4	98,9	15,7	7,2	1,8
Productos cármicos	1,3	2,7	0,0	12,0	0,2
Harina y aceite de pescado	2,0	-	-	291,6	3,2
Azúcar	24,1	62,9	8,8	-6,9	-1,5
MANUFACTURA NO PRIMARIA	72,6	-18,7	-15,8	-11,0	-8,3
Alimentos y bebidas	48,4	-10,1	-6,0	-0,5	-0,2
Conservación de frutas y hortalizas	12,3	-15,5	-1,6	17,2	2,4
Productos lácteos	0,5	63,9	0,6	135,8	0,7
Harina de trigo	3,0	-62,8	-3,1	-61,2	-2,1
Sémola de trigo	0,1	-100,0	-0,1	-100,0	-0,1
Alimentos para animales	13,8	7,9	1,4	4,2	0,6
Galletas	3,1	-44,2	-2,3	-37,5	-1,3
Chocolate	0,0	7,6	0,0	-9,2	0,0
Alcohol etílico	2,4	52,4	0,5	37,6	0,4
Ron y otras bebidas	1,0	32,9	0,4	37,6	0,3
Bebidas gaseosas	12,2	-11,3	-1,9	-9,9	-1,4
Fabricación productos textiles	1,7	27,3	0,5	27,4	0,4
Hilados de algodón	1,7	27,3	0,5	27,4	0,4
Curtido y adobo de cueros, calzado	0,8	3,4	0,0	7,2	0,1
Productos de madera y otros	3,5	-100,0	-5,0	-100,0	-4,2
Tableros aglomerados	3,5	-100,0	-5,0	-100,0	-4,2
Papel y productos de papel	2,6	-71,0	-1,7	-26,0	-0,8
Papel y cartón	2,6	-71,0	-1,7	-26,0	-0,8
Actividades de edición e impresión	0,2	-20,0	-0,1	-5,9	0,0
Productos de plástico	1,9	-17,4	-0,5	-15,3	-0,3
Sacos de polipropileno	1,5	0,8	0,0	0,5	0,0
Tela arpillera	0,4	-86,5	-0,5	-70,2	-0,3
Productos minerales no metálicos	12,2	-30,7	-3,2	-27,5	-2,7
Cemento	12,2	-30,7	-3,2	-27,5	-2,7
Vehículos automotores	1,3	3,1	0,1	-26,5	-0,5
Carrocerías	1,3	3,1	0,1	-26,5	-0,5
SECTOR MANUFACTURA	100,0	-0,1	-0,1	-6,5	-6,5

1/ Cifras preliminares.

2/ A precios de 1994.

3/ En puntos porcentuales.

Fuente: Gerencia Regional de Agricultura y Riego, Ministerio de la Producción y empresas industriales.

Elaboración: BCRP, Sucursal Trujillo. Departamento de Estudios Económicos.

- La **manufactura no primaria** continuó mostrando desarrollos negativos por catorce meses consecutivos. En abril disminuyó 18,7 por ciento respecto al mes análogo de 2016 por los menores niveles de producción en los grupos industriales de productos de madera y otros (-100,0 por ciento), papel y cartón (-71,0 por ciento por restricciones de materia prima-bagazo), minerales no metálicos (cemento, -30,7 por ciento por menor demanda de la actividad de la construcción), actividades de edición e impresión (-20,0 por ciento), productos de plástico (-17,4 por ciento) y la rama de alimentos y bebidas (-10,1 por ciento). Cabe señalar que la caída del grupo de productos de madera y otros, se



debió al cierre definitivo de la planta de tableros aglomerados (Maderba S.A.) por un proceso de liquidación. En contraste, aumentaron su producción las ramas industriales de hilados de algodón (27,3 por ciento), curtido y adobo de cueros (3,4 por ciento) y carrocerías (3,1 por ciento), atenuando al caída de la industria no primaria.

GRÁFICO N° 04
LA LIBERTAD: EVOLUCIÓN DE LA PRODUCCIÓN MANUFACTURERA NO PRIMARIA
 (Variación % real respecto a similar mes del año anterior)

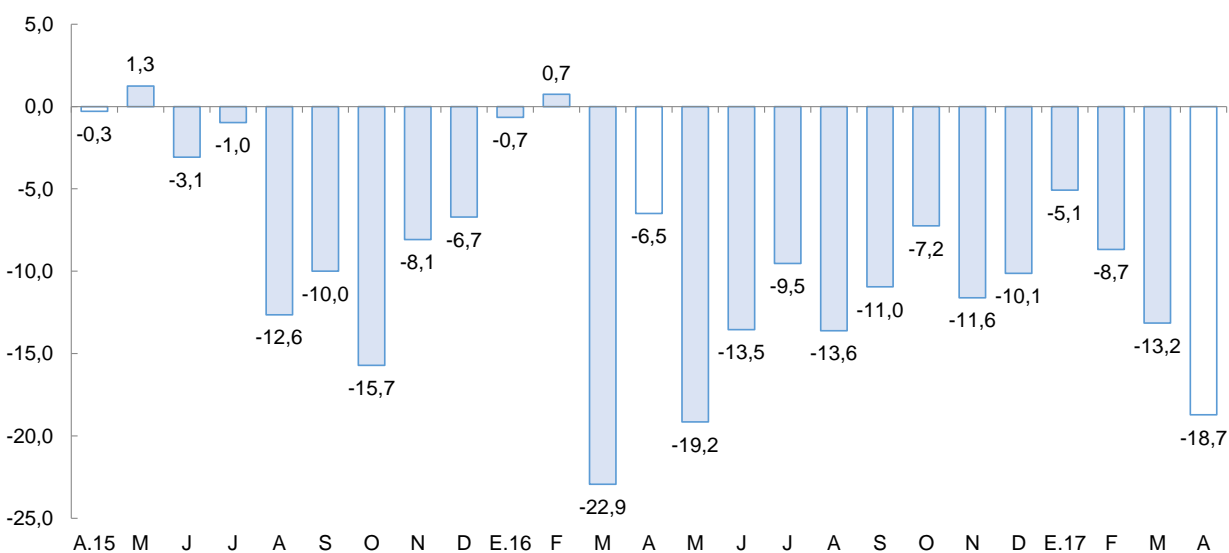

Fuente: Ministerio de Agricultura y Riego y empresas industriales.

- El grupo de industrias de alimentos y bebidas disminuyó en 10,1 por ciento sustentada en la menor producción de harina de trigo (-62,8 por ciento), galletas (-44,2 por ciento), conservación de frutas y hortalizas (-15,5 por ciento) y bebidas gaseosas (-11,3 por ciento); en el caso de las dos primeras, la disminución está asociada al cierre definitivo en sus operaciones de la empresa Molinera Inca S.A., propietaria de las fábricas de harina de trigo y galletas, luego de ser absorbida por Industrias Teal S.A.; y en las dos últimas, atribuido al rezago del fenómeno de El Niño Costero. A diferencia de lo anterior, aumentaron su producción la industria de lácteos (63,9 por ciento), alcohol etílico (52,4 por ciento), ron y otras bebidas (32,9 por ciento por ciento), alimentos preparados para animales (7,9 por ciento) y chocolate (7,6 por ciento). Vale mencionar que la rama de alimentos y bebidas generó en el mes el 77,0 por ciento del valor bruto de producción de la industria no primaria.
- En los primeros cuatro meses del año, esta industria presentó una tasa negativa de crecimiento de 11,0 por ciento como resultado de los bajos niveles de producción de tableros aglomerados (-100,0 por ciento), harina de trigo (-61,2 por ciento), galletas (-37,5 por ciento), cemento (-27,5 por ciento), carrocerías (-26,5 por ciento), papel y cartón (-26,0 por ciento), productos de plástico (-15,3 por ciento), bebidas gaseosas (-9,9 por ciento), chocolate (-9,2 por ciento) y las actividades de edición e impresión (-5,9 por ciento). Contrariamente, el resto de industrias como la de alimentos preparados para animales, curtido y adobo de cueros, conservación de frutas y hortalizas, hilados de algodón, alcohol etílico, ron y otras bebidas alcohólicas y productos lácteos, presentaron mayores niveles de producción con tasas que fluctuaron en el rango de 4,2 por ciento y 135,8 por ciento.



2.2. Sector construcción

- En el sector construcción, los **despachos de cemento** disminuyeron 18,9 por ciento en abril debido a la menor inversión pública y privada (proyectos inmobiliarios). De enero a abril, los despachos muestran una reducción de 13,1 por ciento.

GRÁFICO N° 05
LA LIBERTAD: EVOLUCIÓN DE DESPACHOS DE CEMENTO
 (Variación % real respecto a similar mes del año anterior)

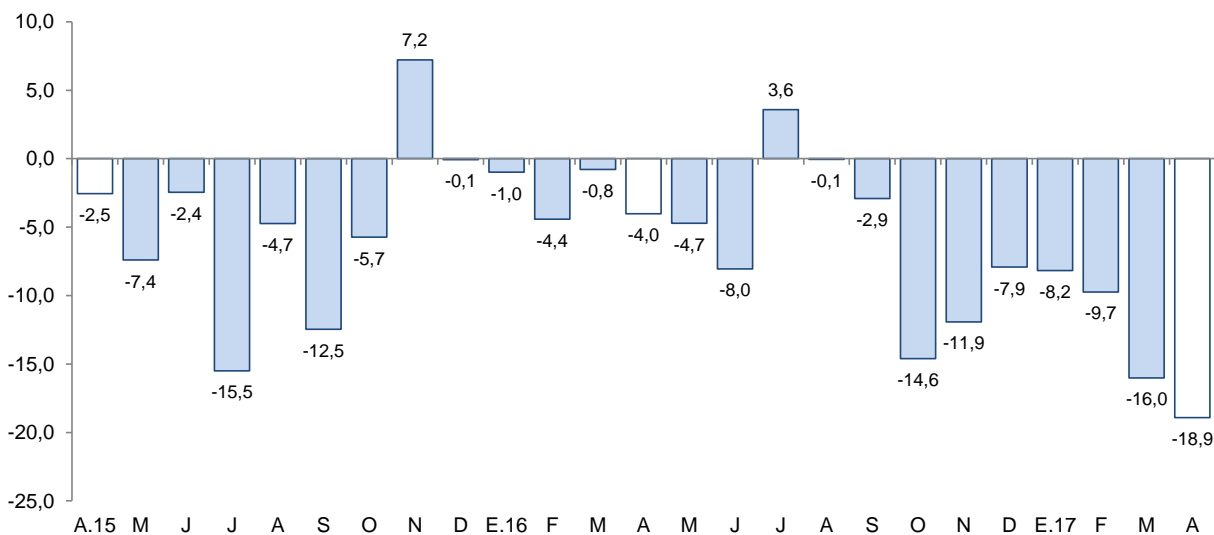

Fuente: Cementos Pacasmayo S.A.A.

II. ASPECTOS LABORALES

1. Empleo

- El **empleo en la ciudad de Trujillo** en empresas privadas formales con 10 y más trabajadores, tras 24 meses consecutivos de haberse mantenido en aumento, registró una variación negativa de 1,8 por ciento interanual en abril. La contracción se generó en casi todos los sectores siendo el más afectado el de servicios (-3,8 por ciento), seguido de transportes, almacenamiento y comunicaciones (-2,3 por ciento), extractivo (-0,6 por ciento) y finalmente comercio (-0,4 por ciento). Por el contrario, el empleo en la industria manufacturera aumentó 0,7 por ciento ante el requerimiento de operarios de planta, almacén, control de calidad y procesamiento para la elaboración de productos agroindustriales.
- En lo que va del año (enero-abril), el empleo aumentó 2,8 por ciento interanual, debido a la mayor actividad en los sectores extractivo (4,8 por ciento), industria manufacturera (4,1 por ciento), servicios (3,4 por ciento) y comercio (0,9 por ciento); en contraste, el empleo en el sector transportes, almacenamiento y comunicaciones contrajo 0,7 por ciento.



CUADRO N° 07
CIUDAD DE TRUJILLO: ÍNDICE MENSUAL DE EMPLEO EN EMPRESAS PRIVADAS FORMALES
DE 10 Y MÁS TRABAJADORES POR RAMA DE ACTIVIDAD ECONÓMICA 1/
 (Octubre 2010=100)

	Abril			Enero - Abril		
	2016	2017	Var.%	2016	2017	Var.%
Extractiva ^{2/}	123,7	122,9	-0,6	125,1	131,2	4,8
Industria manufacturera	104,2	105,0	0,7	108,4	112,8	4,1
Comercio	109,6	109,2	-0,4	110,1	111,1	0,9
Transp., almac., y comun.	128,3	125,4	-2,3	128,5	127,6	-0,7
Servicios ^{3/}	143,8	138,4	-3,8	131,3	135,8	3,4
Total	123,5	121,3	-1,8	120,6	124,0	2,8

Nota: La información corresponde al primer día de cada mes.

1/ Cifras preliminares.

2/ Conformada por las subramas agricultura, pesca y minería.

3/ Conformada por las subramas servicios prestados a empresas, restaurantes y hoteles, establecimientos financieros, enseñanza, servicios sociales y comunales; y electricidad, gas y agua.

Fuente: MTPE – Encuesta Nacional de Variación Mensual del Empleo (ENVME).

Elaboración: BCRP, Sucursal Trujillo. Departamento de Estudios Económicos.

GRÁFICO N° 06
CIUDAD DE TRUJILLO: EVOLUCIÓN DEL EMPLEO FORMAL URBANO EN EMPRESAS DE 10 Y MÁS
TRABAJADORES

(Variación % respecto a similar mes del año anterior)

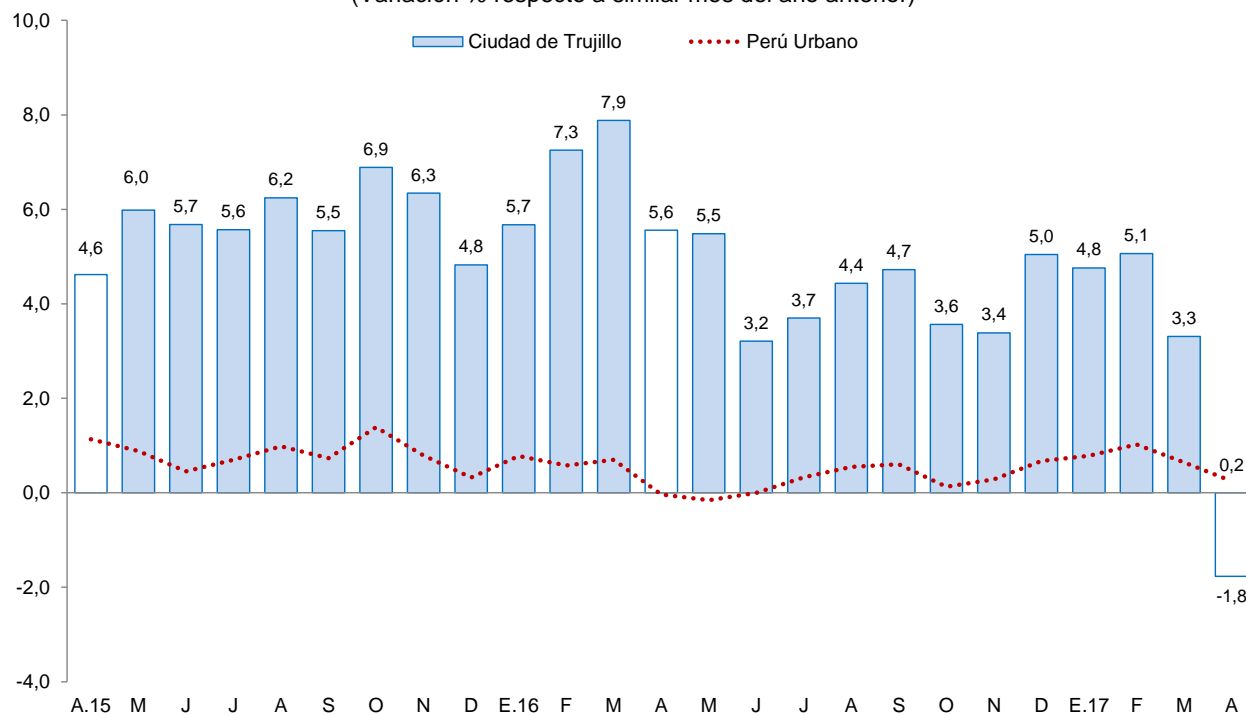

Fuente: MTPE.



III. SECTOR EXTERNO

1. Exportaciones

- Las exportaciones en el departamento de La Libertad sumaron US\$ 182 millones en abril, menores en 22,9 por ciento interanual. Las tradicionales disminuyeron en 30,6 por ciento, mientras que las no tradicionales crecieron en 12,9 por ciento. En tanto, las exportaciones acumuladas en el primer cuatrimestre del año (US\$ 789 millones) cayeron en 0,9 por ciento.
- El retroceso observado en las **exportaciones tradicionales** es explicado por las menores ventas de productos mineros (-34,9 por ciento), principalmente oro (-27,8 por ciento), cuyo volumen embarcado disminuyó 29,2 por ciento; el cobre presentó un efecto base, debido a que en el presente mes no se registraron ventas. Por otro lado, los productos pesqueros crecieron 463,2 por ciento, básicamente por el aumento de las exportaciones de harina de pescado (435,4 por ciento), con un volumen embarcado mayor en 431,7 por ciento, adicionalmente se observa un efecto base positivo en las ventas de aceite de pescado, que contribuyen al crecimiento del sector pesquero.
- El incremento en las **exportaciones no tradicionales** del mes, responde básicamente a las mayores ventas de paltas frescas (148,1 por ciento), alimentos para animales (117,9 por ciento) y pimientos en conserva (50,7 por ciento), pese a las menores exportaciones de espárragos en conserva (-52,5 por ciento), espárragos frescos (-41,3 por ciento), arándanos (-100,0 por ciento) y otras hortalizas en conserva (-24,4 por ciento).
- Entre los principales **países de destino** de las exportaciones en el periodo de enero a abril, se encuentran Suiza (29,8 por ciento), Canadá (14,9 por ciento) y Estados Unidos (12,3 por ciento). Para los tres países, destaca la exportación de oro. Por otra parte, con relación a las exportaciones agropecuarias, los principales países de destino son Estados Unidos (29,1 por ciento), Ecuador (17,7 por ciento) y Países Bajos (15,1 por ciento). En el caso de Ecuador, el principal producto demandado son los alimentos para animales, mientras que para Estados Unidos y Países Bajos destaca el espárrago fresco.

CUADRO Nº 08
LA LIBERTAD: EXPORTACIONES POR GRUPO DE PRODUCTOS ^{1/}
(Valor FOB en millones de US\$)

TIPO	Abril			Enero - Abril		
	2016	2017	Var. %	2016	2017	Var %
PRODUCTOS TRADICIONALES	194	135	-30,6	599	614	2,5
Pesqueros	2	10	463,2	18	58	220,0
Agrícolas	1	0	-100,0	13	18	37,8
Mineros	191	124	-34,9	567	537	-5,3
PRODUCTOS NO TRADICIONALES	42	47	12,9	197	175	-11,3
Agropecuarios	38	44	17,5	181	162	-10,3
Textiles	0	0	-73,9	0	0	-26,2
Maderas y papeles	0	0	-99,9	0	0	-87,3
Químicos	2	0	-76,8	8	5	-33,2
Productos mineros no metálicos	0	1	221,9	1	3	157,6
Sidero - metalúrgico y joyería	0	0	-100,0	0	0	-99,0
Otros	2	1	-11,2	6	3	-46,3
OTROS ^{2/}	0	0	-	0	0	-
TOTAL EXPORTACIONES ^{3/}	236	182	-22,9	796	789	-0,9

^{1/} Cifras preliminares.

^{2/} Comprende la venta de combustibles y alimentos a naves extranjeras y la reparación de bienes de capital.

^{3/} Debido al redondeo de los datos parciales, los totales pueden diferir de la suma de las partes.

Fuente: SUNAT.

Elaboración: BCRP. Sucursal Trujillo. Departamento de Estudios Económicos.



IV. CRÉDITO Y DEPÓSITOS ^{2/}

1. Crédito

- El saldo del **crédito** a abril (S/ 7 762 millones) presentó un crecimiento interanual de 2,6 por ciento, por debajo de la tasa de crecimiento registrada en similar mes del año anterior (4,0 por ciento).

CUADRO N° 09
LA LIBERTAD: CRÉDITO
(Saldos en millones de soles)

Instituciones	Abril			
	2016	2017	Estructura %	Var. %
Banco de la Nación ^{1/}	189	197	2,5	4,2
Agrobanco ^{2/}	61	56	0,7	-9,0
Banca Múltiple	6 048	6 069	78,2	0,3
Instituciones No Bancarias	1 268	1 440	18,6	13,6
Cajas Municipales	762	885	11,4	16,1
Cajas Rurales	16	31	0,4	98,4
Edpymes	37	29	0,4	-21,9
Empresas Financieras	453	495	6,4	9,3
TOTAL ^{3/}	7 567	7 762	100,0	2,6
En MN	6 412	6 797	87,6	6,0
En ME	1 154	965	12,4	-16,4

1/ Considera solo los créditos de consumo e hipotecario.

2/ No considera los créditos a las demás empresas del sistema financiero.

3/ Debido al redondeo de los datos parciales, los totales pueden diferir de la suma de las partes.

Fuente: Superintendencia de Banca, Seguros y AFP (SBS).

Elaboración: BCRP, Sucursal Trujillo. Departamento de Estudios Económicos.

- Por **tipo de institución**, el crédito de la banca múltiple, que concentra el 78,2 por ciento del crédito total, registró un aumento de 0,3 por ciento interanual. En tanto, las instituciones no bancarias mostraron un mayor dinamismo al registrar una tasa de crecimiento en sus colocaciones de 13,6 por ciento, impulsadas por el crédito de las cajas municipales (16,1 por ciento) y de las empresas financieras (9,3 por ciento). Cabe señalar que el extraordinario aumento en las colocaciones de las cajas rurales (98,4 por ciento) y la caída notoria de las edpymes (-21,9 por ciento), es producto de un efecto estadístico por la fusión por absorción entre la Caja Rural de Ahorro y Crédito Chavín S.A.A. y la Edpyme Raíz S.A. en mayo de 2016, según resolución SBS N° 3006-2016. En las entidades estatales, el Banco de la Nación registró un aumento de 4,2 por ciento; mientras que Agrobanco, una caída de 9,0 por ciento.
- En cuanto al **tipo de moneda**, las colocaciones en moneda nacional, que representan el 87,6 por ciento de las colocaciones totales, crecieron 6,0 por ciento. En tanto, las colocaciones en moneda extranjera se redujeron en 16,4 por ciento. El coeficiente de dolarización fue de 12,4 por ciento, lo que significó una reducción de 2,9 puntos porcentuales respecto al registrado en abril de 2016.
- La **tasa de morosidad** fue de 5,6 por ciento en marzo, nivel superior en 0,5 puntos porcentuales respecto a similar mes de 2016. Por su parte, la morosidad de las instituciones no bancarias (6,4 por ciento) registró un aumento de 0,4 puntos porcentuales. Las tasas de morosidad registradas en el Banco de la Nación (1,3 por ciento) y en la banca múltiple (5,5 por ciento), aumentaron en 0,4 puntos porcentuales en cada caso.

² En este informe los saldos en moneda extranjera se valúan al tipo de cambio constante de diciembre de 2016 (S/ 3,31 por dólar), a fin de aislar el efecto de la valuación cambiaria sobre los saldos en moneda extranjera.



GRÁFICO Nº 07
LA LIBERTAD: EVOLUCIÓN DEL CRÉDITO
(Variación % respecto a similar mes del año anterior)

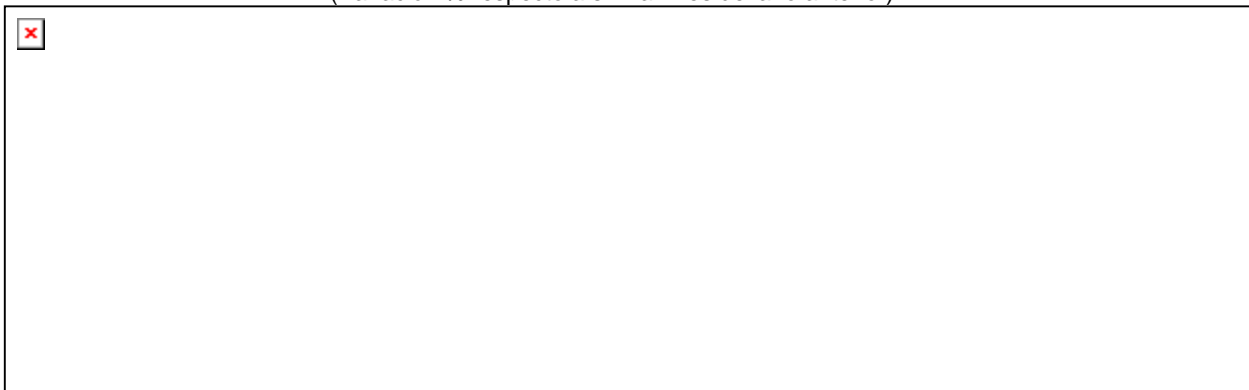

Fuente: Superintendencia de Banca, Seguros y AFP (SBS).

GRÁFICO Nº 08
LA LIBERTAD: TASA DE MOROSIDAD ^{1/}
(Porcentaje)

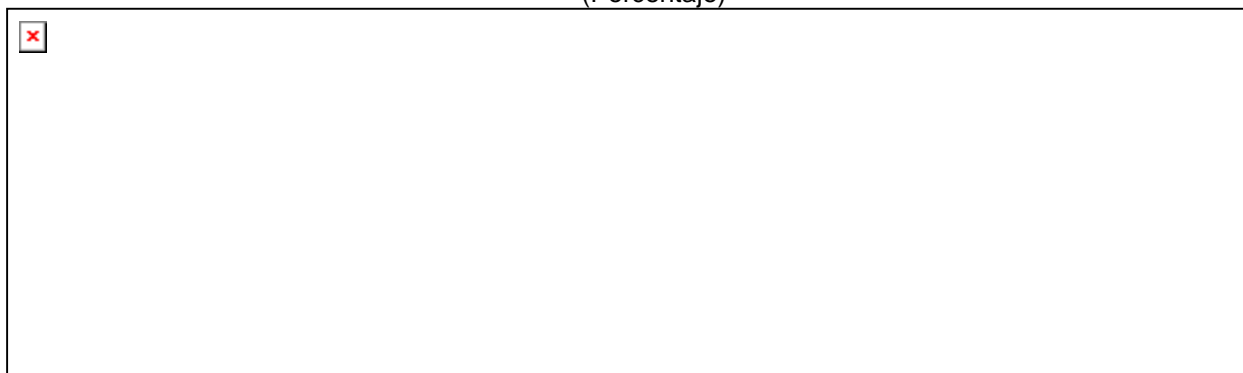

1/ Morosidad = (créditos vencidos + créditos en cobranza judicial) / colocaciones brutas.

Fuente: Superintendencia de Banca, Seguros y AFP (SBS).

2. Depósitos

- Los **depósitos** en las instituciones financieras de La Libertad a abril (S/ 5 686 millones) presentaron un aumento interanual de 9,4 por ciento, por encima de la tasa de crecimiento registrada en similar mes del año anterior (4,7 por ciento).
- Según el **tipo de institución**, los depósitos en la banca múltiple que cuentan con una participación del 65,8 por ciento en los depósitos totales, registraron un crecimiento interanual de 11,2 por ciento en abril. En las instituciones no bancarias, los depósitos aumentaron 9,5 por ciento impulsados por las mayores captaciones de las cajas municipales (10,2 por ciento). En lo referente a los depósitos en el Banco de la Nación que concentraron el 11,9 por ciento de los depósitos totales, aumentaron en 0,2 por ciento.
- De acuerdo al **tipo de depósito**, los depósitos a plazo mostraron un mayor dinamismo al registrar una tasa de crecimiento interanual de 10,9 por ciento, seguido por los depósitos de ahorro (8,9 por ciento) y por los depósitos a la vista (7,9 por ciento).
- En cuanto al **tipo de moneda**, los depósitos en moneda nacional aumentaron 11,7 por ciento y en moneda extranjera, 3,7 por ciento. El coeficiente de dolarización de los depósitos en abril fue de 26,8 por ciento, 1,5 puntos porcentuales menos respecto al registrado en similar mes de 2016.

CUADRO Nº 10
LA LIBERTAD: DEPÓSITOS
(Saldos en millones de soles)

Instituciones	Abril			
	2016	2017	Estructura %	Var. %
Banco de la Nación	677	678	11,9	0,2
Banca Múltiple	3 366	3 744	65,8	11,2
Instituciones No Bancarias	1 154	1 264	22,2	9,5
Cajas Municipales	935	1 030	18,1	10,2
Cajas Rurales	14	15	0,3	4,4
Empresas Financieras	205	219	3,9	6,9
TOTAL ^{1/}	5 196	5 686	100,0	9,4
Depósitos a la vista	1 206	1 301	22,9	7,9
Depósitos de ahorro	2 060	2 244	39,5	8,9
Depósitos a plazo	1 930	2 141	37,7	10,9
En MN	3 727	4 163	73,2	11,7
En ME	1 469	1 523	26,8	3,7

1/ Debido al redondeo de los datos parciales, los totales pueden diferir de la suma de las partes.

Fuente: Superintendencia de Banca, Seguros y AFP (SBS).

Elaboración: BCRP, Sucursal Trujillo. Departamento de Estudios Económicos.

GRÁFICO Nº 09
LA LIBERTAD: EVOLUCIÓN DE LOS DEPÓSITOS
(Variación % respecto a similar mes del año anterior)



Fuente: Superintendencia de Banca, Seguros y AFP (SBS).

V. EJECUCIÓN DEL PRESUPUESTO PÚBLICO

1. Ejecución del Presupuesto del Gasto No Financiero

- La **ejecución presupuestal del gasto no financiero** en La Libertad en abril (S/ 338 millones) disminuyó 1,2 por ciento, en términos reales, como resultado de menores gastos corrientes (-1,3 por ciento) y de capital (-0,7 por ciento). En lo que va del año, el gasto no financiero total acumula una caída de 12,3 por ciento interanual, principalmente, por menores gastos de capital (-30,8 por ciento).
- Los **gastos corrientes** disminuyeron en 1,3 por ciento interanual en abril, básicamente, por un menor gasto por parte de los gobiernos locales (-19,4 por ciento). En tanto, en el periodo enero-abril, los gastos corrientes acumularon una caída de 5,2 por ciento, por menores gastos de los gobiernos locales (-13,9 por ciento) y del Gobierno Nacional (-7,8 por ciento).

CUADRO Nº 11
LA LIBERTAD: LA LIBERTAD: EJECUCIÓN DEL PRESUPUESTO PÚBLICO ^{1/2/}
 (En millones de soles)

	Abril			Enero - Abril		
	2016	2017	Var. % real	2016	2017	Var. % real
I. GASTOS CORRIENTES	273	279	-1,3	971	953	-5,2
<i>Gobierno Nacional</i>	113	125	6,7	436	416	-7,8
<i>Gobierno Regional</i>	112	114	-1,7	377	396	1,4
<i>Gobiernos locales</i>	48	40	-19,4	158	141	-13,9
Remuneraciones	104	118	9,7	417	462	6,9
Gobierno Nacional	31	36	10,5	127	146	11,4
Gobierno Regional	63	74	11,8	251	279	7,5
Gobiernos locales	9	8	-9,0	40	36	-11,3
Bienes y Servicios	85	71	-19,2	262	206	-24,4
Gobierno Nacional	24	16	-33,6	107	57	-48,9
Gobierno Regional	35	27	-25,4	67	58	-16,7
Gobiernos locales	27	28	1,8	88	91	-0,6
Transferencias ^{2/}	84	90	3,2	291	286	-5,3
Gobierno Nacional	58	73	21,1	202	214	1,9
Gobierno Regional	14	14	-3,9	59	58	-4,2
Gobiernos locales	13	4	-71,1	30	14	-56,2
II. GASTOS DE CAPITAL	57	58	-0,7	369	265	-30,8
<i>Gobierno Nacional</i>	3	7	158,8	15	54	249,6
<i>Gobierno Regional</i>	11	6	-47,1	204	51	-75,8
<i>Gobiernos locales</i>	43	45	0,6	150	160	2,5
Formación bruta de capital ^{3/}	57	58	-1,4	367	230	-39,6
Gobierno Nacional	3	7	156,2	15	20	30,0
Gobierno Regional	11	6	-47,1	204	51	-75,8
Gobiernos locales	43	45	-0,1	148	159	3,6
Otros gastos de capital ^{4/}	0	0	-	2	35	1 340,5
III. GASTO NO FINANCIERO TOTAL (I+II)	330	338	-1,2	1 339	1 218	-12,3
<i>Gobierno Nacional</i>	116	133	10,3	450	470	0,7
<i>Gobierno Regional</i>	123	120	-5,6	581	447	-25,7
<i>Gobiernos locales</i>	91	85	-9,9	308	301	-5,9

1/ Información actualizada al 30 de abril de 2017.

2/ Considera las transferencias intergubernamentales del Gobierno Nacional.

3/ Incluye el pago de pensiones, donaciones, transferencias y otros gastos corrientes.

4/ Considera el gasto en Defensa e Interior.

5/ Incluye donaciones y transferencias.

Fuente: Ministerio de Economía y Finanzas (MEF).

Elaboración: BCRP, Sucursal Trujillo. Departamento de Estudios Económicos.

- Los **gastos de capital** (S/ 58 millones) disminuyeron 0,7 por ciento interanual en abril, en términos reales, por el menor gasto del Gobierno Regional (-47,1 por ciento), principalmente. En los primeros cuatro meses del año, los gastos de capital mostraron una contracción de 30,8 por ciento, explicada por un menor gasto del Gobierno Regional (-75,8 por ciento).
- La **inversión pública** en abril registró una disminución de 1,4 por ciento interanual, como resultado de la menor ejecución del Gobierno Regional (-47,1 por ciento) y de los gobiernos locales (-0,1 por

ciento), que contrarrestaron el aumento de la inversión ejecutada por el Gobierno Nacional (156,2 por ciento). Entre enero y abril, la inversión pública acumula una caída de 39,6 por ciento, explicada por una menor ejecución de obras del Gobierno Regional (-75,8 por ciento), cuyo principal proyecto, “Chavimochic III Etapa”, que concentra el 59,0 por ciento de su PIM, se encuentra paralizado por problemas contractuales.

GRÁFICO N° 10
LA LIBERTAD: EVOLUCIÓN DE LA EJECUCIÓN DEL PRESUPUESTO DE INVERSIONES
(Variación % real)

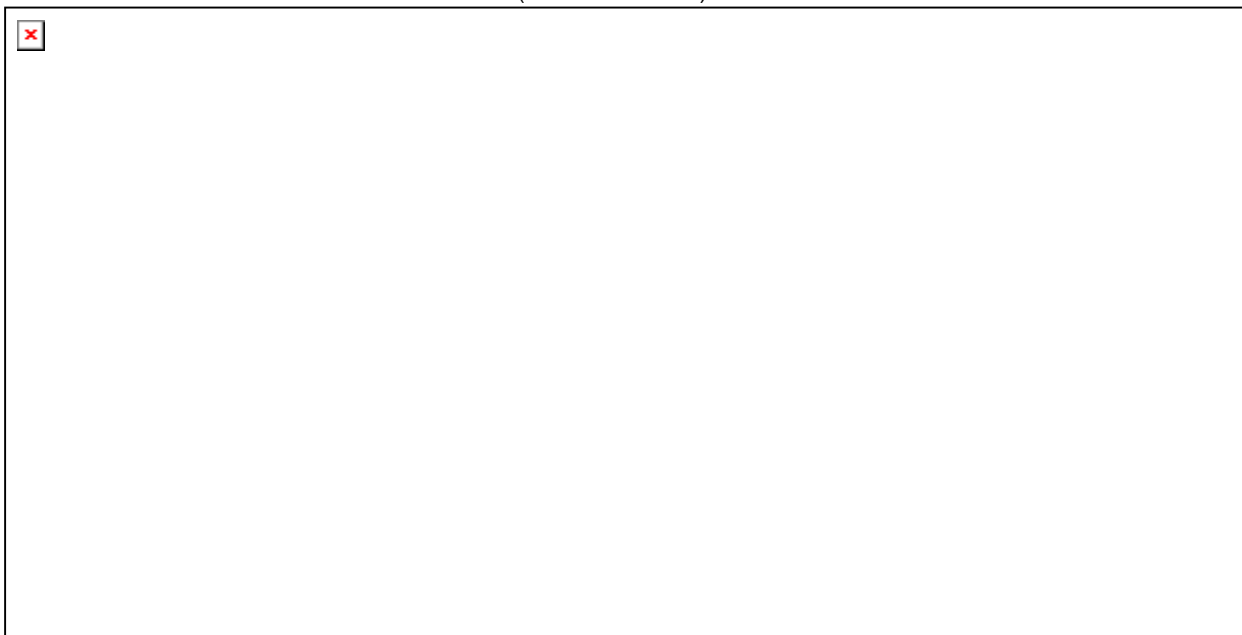

- En cuanto al **avance de la inversión pública**, lo ejecutado a abril representa el 13,3 por ciento del Presupuesto Institucional Modificado (PIM). Los gobiernos locales registran un avance de 17,9 por ciento, seguido por el Gobierno Regional (9,1 por ciento) y por el Gobierno Nacional (7,3 por ciento).
- Los principales proyectos ejecutados por los tres niveles de gobierno en el mes fueron:

Gobierno Nacional

- Construcción del malecón turístico del puerto Malabrigo – distrito de Razuri – provincia de Ascope (S/ 2,2 millones).
- Concesiones viales (S/ 1,4 millones).
- Mejoramiento del servicio de formación académico-profesional y de investigación en la escuela de Ingeniería Ambiental de la Universidad Nacional de Trujillo (S/ 1,2 millones).

Gobierno Regional

- Operación y mantenimiento del proyecto Chavimochic (S/ 1,9 millones).
- Gestión de proyectos (S/ 1,3 millones).
- Mejoramiento de los servicios de educación inicial en la I.E. N° 1667 Rayitos de Sol – distrito de Huayllillas – provincia de Pataz (S/ 0,5 millones).

Gobiernos Locales

- Mejoramiento y ampliación del sistema de agua potable e instalación de módulos sanitarios con biodigestores en el caserío Chugurpampa – distrito de Julcán – provincia de Julcán (S/ 3,2 millones).

- Mejoramiento del servicio educativo en tres instituciones educativas: María Inmaculada Concepción, Abraham Valdelomar y San Juan Bautista – distrito de Chao – provincia de Virú (S/ 1,7 millones).
- Instalación del servicio de agua potable y saneamiento rural en el caserío Santa Rosa – distrito de Usquil – provincia de Otuzco (S/ 1,7 millones).



VI. ANEXOS



ANEXO 1

LA LIBERTAD: PRODUCCIÓN AGROPECUARIA ^{1/}
(T.m.)



ANEXO 2

LA LIBERTAD: PRODUCCIÓN PESQUERA ^{1/}
(T.m.)

	2016									2017				
	ABR	MAY	JUN	JUL	AGO	SET	OCT	NOV	DIC	ENE	FEB	MAR	ABR	
Consumo humano directo	616	384	321	408	1 042	352	501	507	729	1 528	921	836	1 001	Consumo humano directo
1. Fresco	616	384	321	408	1 042	352	501	507	729	1 528	921	836	1 001	1. Fresco
2. Congelado	0	0	0	0	0	0	0	0	0	0	0	0	0	2. Congelado
3. Conservas	0	0	0	0	0	0	0	0	0	0	0	0	0	3. Conservas
Consumo industrial	0	0	4 272	31 039	0	0	0	140 114	230 754	110 385	0	0	55 050	Consumo industrial
1. Anchoveta	0	0	4 272	31 039	0	0	0	140 114	230 754	110 385	0	0	55 050	1. Anchoveta

^{1/} Cifras preliminares.

Fuente: Ministerio de Producción.

Elaboración: BCRP. Sucursal Trujillo. Departamento de Estudios Económicos.



ANEXO 3

LA LIBERTAD: PRODUCCIÓN MINERA ^{1/}

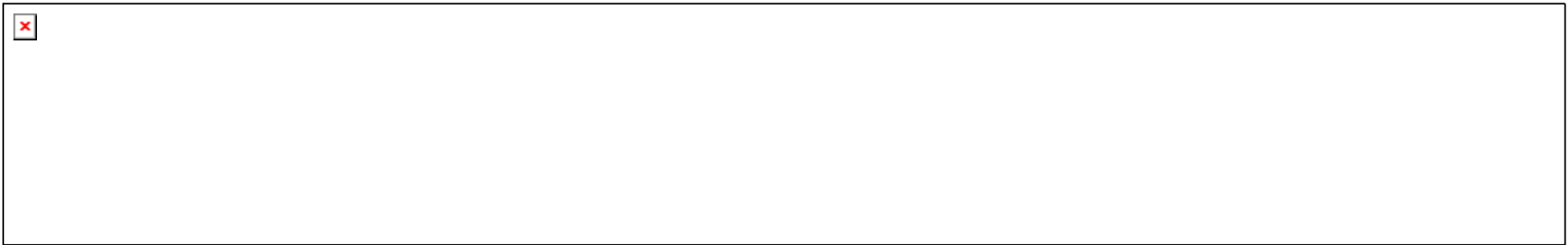

ANEXO 4

LA LIBERTAD: PRODUCCIÓN MANUFACTURERA ^{1/}
(Índice 1994 =100)



ANEXO 5

LA LIBERTAD: PRODUCCIÓN MANUFACTURERA ^{1/}
(Variación porcentual)



ANEXO 6

LA LIBERTAD: EXPORTACIONES POR TIPO DE PRODUCTO ^{1/}
(Valores FOB en millones de US\$)



ANEXO 7

LA LIBERTAD: EXPORTACIONES NO TRADICIONALES AGROPECUARIOS ^{1/}
(Valores FOB en millones de US\$)

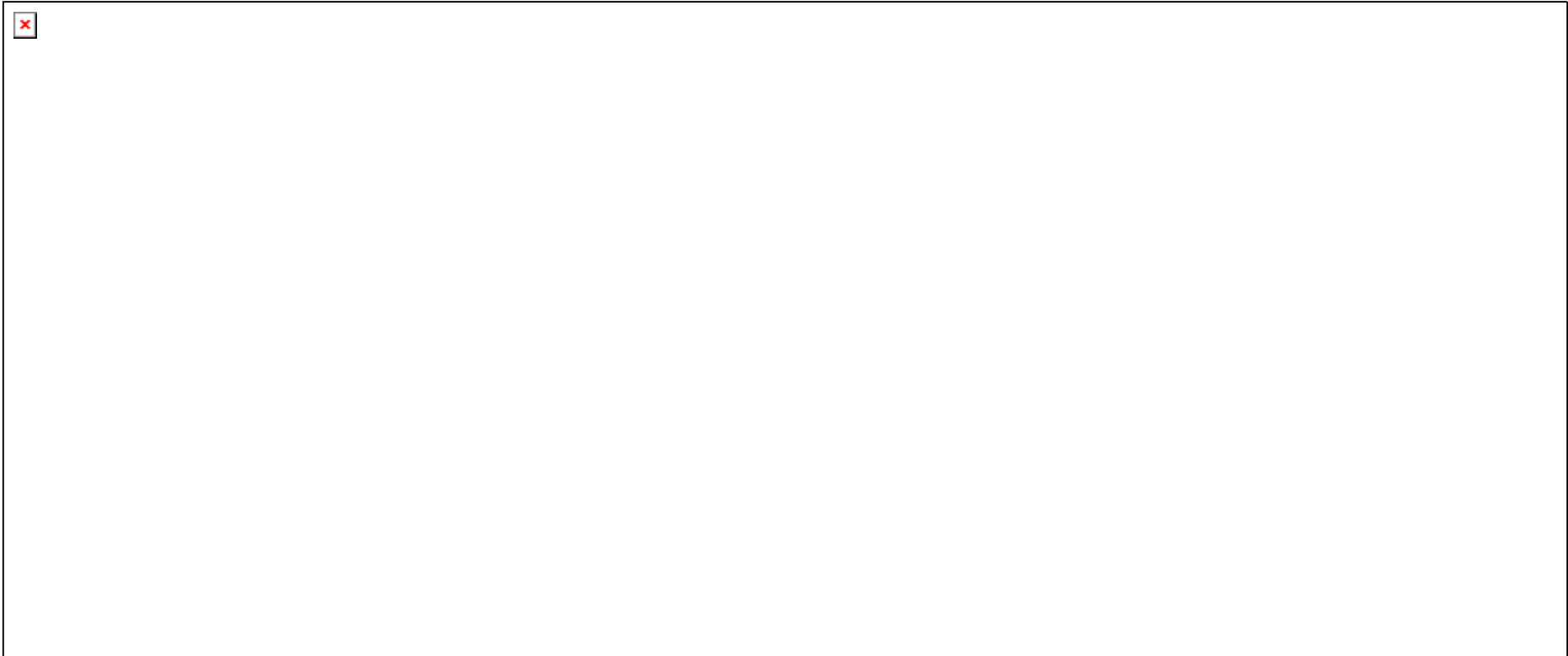

ANEXO 8

LA LIBERTAD: IMPORTACIONES POR EL PUERTO DE SALAVERRY ^{1/}
(Valores FOB en millones de US\$)

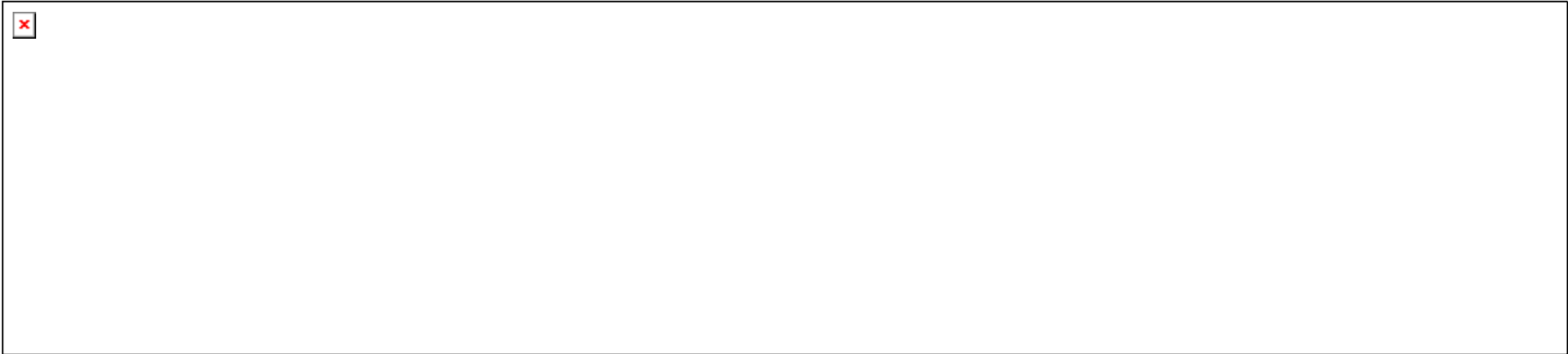

ANEXO 9

LA LIBERTAD: CRÉDITO ^{1/}
(En millones de soles)



ANEXO 10

LA LIBERTAD: TASA DE MOROSIDAD
(En porcentaje)

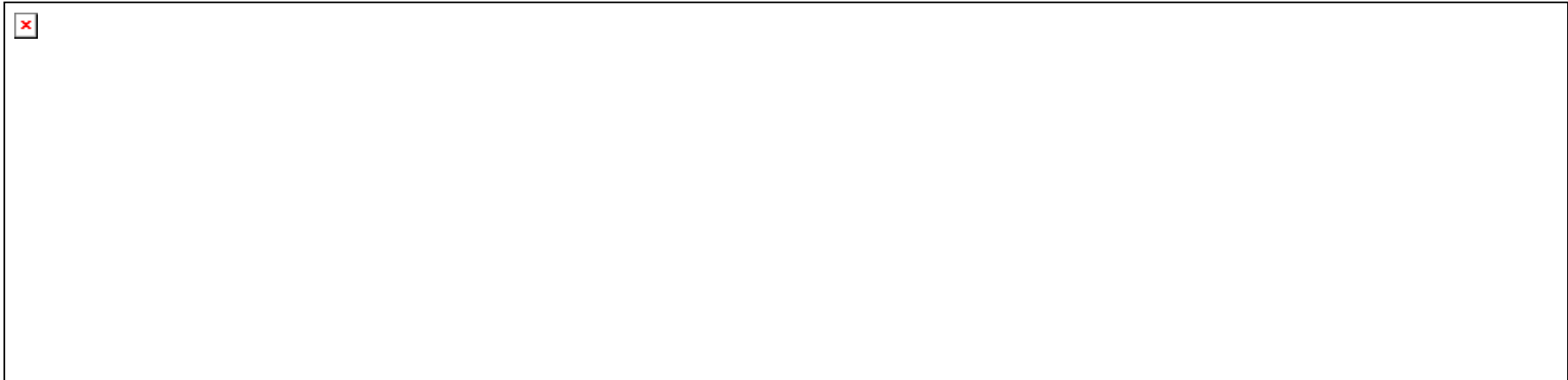

ANEXO 11

LA LIBERTAD: DEPOSITOS ^{1/}
(En millones de soles)

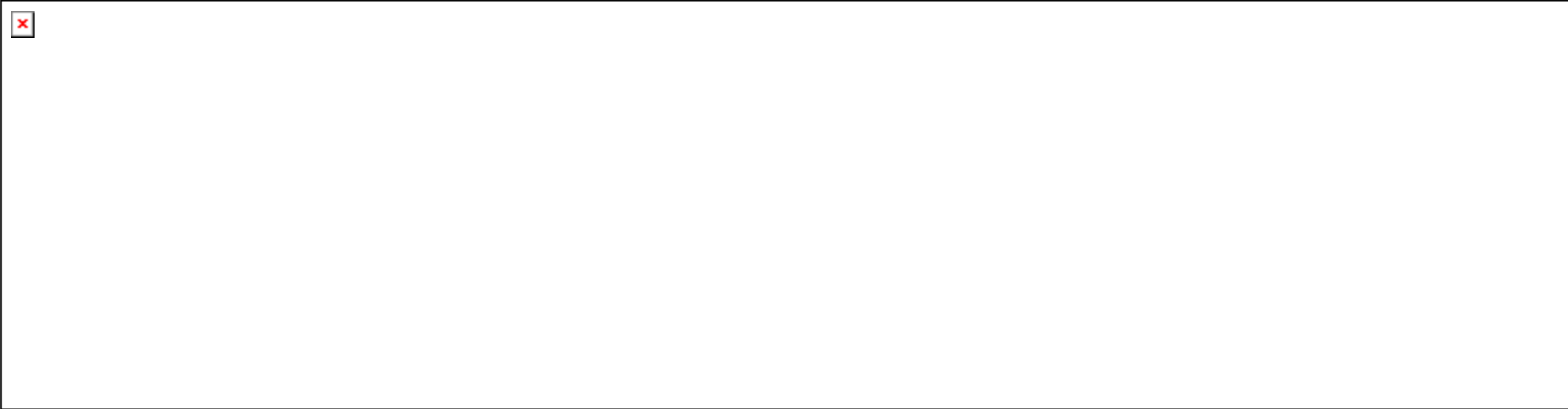

ANEXO 12

LA LIBERTAD: INGRESOS RECAUDADOS POR EL GOBIERNO CENTRAL ^{1/}
(En millones de soles)

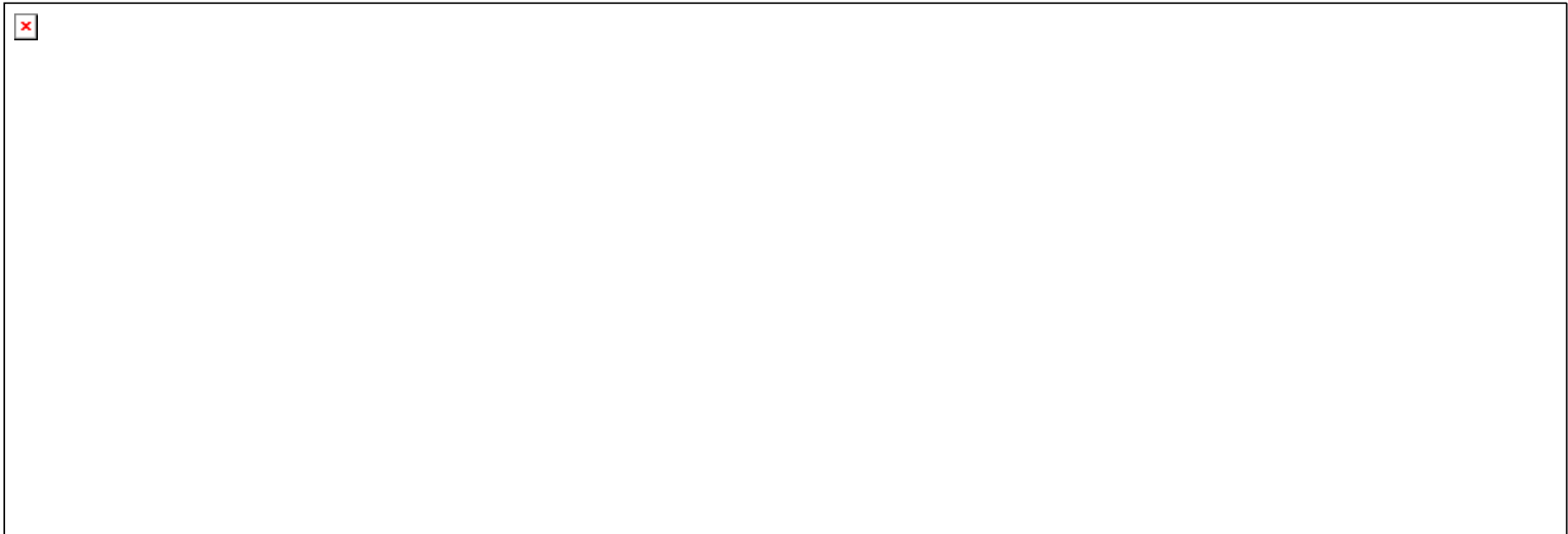

ANEXO 13

LA LIBERTAD: EJECUCIÓN DEL PRESUPUESTO PÚBLICO, SEGÚN TIPO DE GASTO ^{1/}
(En millones de soles)

