

**BANCO CENTRAL DE RESERVA DEL PERÚ**  
**SUCURSAL TRUJILLO**



**LA LIBERTAD: Síntesis de Actividad Económica**  
**Marzo 2017<sup>1</sup>**

**Departamento de Estudios Económicos**

*El Banco Central de Reserva del Perú (BCRP) considera importante presentar un conjunto de indicadores sectoriales de la actividad económica regional, cuya base estadística es recopilada de las siguientes fuentes de información: INEI, MINAGRI, MINEM, PRODUCE, SBS, SUNAT, MEF y empresas.*

---

<sup>1</sup> En la elaboración de este informe participaron (en orden alfabético): Iván Cosavalente, Alfredo Miranda, Jonathan Rosas y Eric Torres.

## ÍNDICE

	<i>Página</i>
<b>RESUMEN EJECUTIVO .....</b>	<b>3</b>
<b>I. ACTIVIDAD PRODUCTIVA .....</b>	<b>5</b>
1. Actividad primaria.....	5
1.1 Sector agropecuario.....	5
1.2 Sector pesca .....	6
1.3 Sector minería.....	8
2. Otros indicadores sectoriales.....	10
2.1. Sector manufactura.....	10
2.2. Sector construcción.....	13
<b>II. SECTOR EXTERNO .....</b>	<b>13</b>
1. Exportaciones .....	13
<b>III. CRÉDITO Y DEPÓSITOS ' .....</b>	<b>14</b>
1. Crédito.....	14
2. Depósitos .....	16
<b>IV. EJECUCIÓN DEL PRESUPUESTO PÚBLICO .....</b>	<b>17</b>
1. Ejecución del Presupuesto del Gasto No Financiero.....	17
<b>V. ANEXOS .....</b>	<b>20</b>

## RESUMEN EJECUTIVO

---

### Principales hechos de importancia

- En la **actividad primaria**, el sector pesquero, la producción minera y la actividad agropecuaria cayeron en 15,5 por ciento, 5,8 por ciento y 1,5 por ciento interanual en marzo, respectivamente
- El desempeño de **otros indicadores de la actividad económica** del departamento mostraron comportamientos diferenciados. Por un lado, crecieron en el mes: la inversión pública (35,0 por ciento) y el crédito total (2,7 por ciento). De otro lado, decrecieron la producción industrial (-20,1 por ciento), los despachos de cemento (-16,0 por ciento) y las exportaciones (-13,2 por ciento).

### Actividad primaria

- La **actividad agropecuaria** cayó 1,5 por ciento interanual en marzo, debido a la menor producción agrícola (-1,4 por ciento) y pecuaria (-1,7 por ciento).
- La **actividad pesquera** disminuyó 15,5 por ciento en marzo respecto a similar mes de 2016, debido al menor desembarque de diversas especies para el consumo humano directo en estado fresco (pesca artesanal, -15,5 por ciento). En el primer trimestre, la pesca creció 108,5 por ciento.
- La **producción minera** decreció 5,8 por ciento interanual en marzo, principalmente, por la menor extracción de oro (-6,2 por ciento), cuya participación en el Valor Bruto de Producción del sector es de 96,2 por ciento.

### Otros indicadores de actividad económica

- En marzo, la actividad manufacturera disminuyó 20,1 por ciento interanual, por la menor producción de harina de trigo (-58,1 por ciento), carrocías (-56,4 por ciento), galletas (-54,4 por ciento), azúcar (-49,0 por ciento), papel y cartón (-48,0 por ciento) y el cierre definitivo de la planta de tableros aglomerados. Al finalizar el primer trimestre, el sector acumuló una disminución de 8,2 por ciento.
- En el **sector construcción**, los despachos de cemento disminuyeron 16,0 por ciento en marzo con relación a igual mes de 2016 y acumulan una caída de 11,4 por ciento en los tres primeros meses del año.
- Las **exportaciones** en el departamento de La Libertad sumaron US\$ 172 millones en marzo, menores en 13,2 por ciento interanual. Las tradicionales y no tradicionales disminuyeron en 12,0 por ciento y 18,0 por ciento, respectivamente.
- El saldo del **crédito directo total** de las instituciones financieras a marzo (S/ 7 723 millones) registró un crecimiento interanual de 2,7 por ciento. El crédito en moneda nacional se incrementó en 6,3 por ciento; mientras que lo otorgado en moneda extranjera se contrajo en 17,3 por ciento.
- La **inversión pública** correspondiente a los tres niveles de gobierno en La Libertad (S/ 111 millones) registró en el mes un aumento de 35,0 por ciento interanual, en términos reales, principalmente por una mayor inversión del Gobierno Regional (135,2 por ciento).

**CUADRO N° 01**  
**LA LIBERTAD: OTROS INDICADORES DE ACTIVIDAD ECONÓMICA**  
 (Variación % respecto a similar mes del año anterior)

	Oct.16	Nov.16	Dic.16	Ene.17	Feb.17	Mar.17
Producción industrial <sup>1/</sup>	↓ -13,2	↑ 2,7	↑ 4,0	↓ -0,8	↓ -9,8	↓ -20,1
Despacho de cemento <sup>1/</sup>	↓ -14,6	↓ -11,9	↓ -7,9	↓ -8,2	↓ -9,7	↓ -16,0
Exportaciones	↑ 4,4	↑ 16,6	↓ -6,5	↑ 0,6	↑ 9,1	↓ -13,2
Crédito total	↑ 3,6	↑ 0,6	↑ 0,3	↑ 5,3	↑ 4,3	↑ 2,7
Inversión pública <sup>1/</sup>	↑ 5,3	↓ -42,2	↑ 14,0	↓ -39,4	↓ -77,2	↑ 35,0

<sup>1/</sup> En términos reales.

Fuentes: BCRP - Sucursal Trujillo, SUNAT y MEF.

## I. ACTIVIDAD PRODUCTIVA

### 1. Actividad primaria

#### 1.1 Sector agropecuario

- La **actividad agropecuaria** disminuyó 1,5 por ciento interanual en marzo, debido a la menor producción agrícola (-1,4 por ciento) y pecuaria (-1,7 por ciento).
- La caída de la **producción agrícola** se explica por la menor oferta de los cultivos orientados al mercado interno (-29,3 por ciento), donde los principales productos que contribuyeron a este resultado son: arroz cáscara (-86,0 por ciento) y maíz chala (-20,3 por ciento), ambos productos por menor área cosechada y bajos rendimientos en campo. En contraste, los productos orientados al mercado externo y agroindustria crecieron 18,3 por ciento, sustentado en la mayor producción de arándano (831,1 por ciento), palta (11,4 por ciento) y páprika (55,2 por ciento), por mayores rendimientos en campo.

**CUADRO N° 02**  
**LA LIBERTAD: SECTOR AGROPECUARIO <sup>1/</sup>**  
(Miles de toneladas)

Subsectores	Estructura Porcentual 2015 <sup>2/</sup>	Marzo				Enero - Marzo			
		2016	2017	Var.%	Contribución %	2016	2017	Var.%	Contribución %
<b>AGRÍCOLA</b>	<b>54,8</b>			<b>-1,4</b>	<b>-0,7</b>			<b>6,4</b>	<b>3,2</b>
<b>Orientada al mercado externo y agroindustria <sup>2/</sup></b>	<b>32,8</b>			<b>18,3</b>	<b>5,6</b>			<b>15,1</b>	<b>5,2</b>
Espárrago	14,0	15,2	14,5	-4,5	-0,7	43,9	43,3	-1,4	-0,2
Caña de azúcar	8,5	224,5	101,3	-54,9	-2,5	1 079,8	870,2	-19,4	-1,5
Arándano	0,0	0,3	2,5	831,1	8,5	2,8	7,8	180,6	6,8
Palta	3,4	12,2	13,5	11,4	0,6	14,4	15,9	10,6	0,2
Maíz amarillo duro	4,0	7,1	5,3	-25,3	-0,4	17,7	15,4	-13,1	-0,2
Uva	1,7	4,9	4,8	-0,8	0,0	14,5	15,1	4,0	0,1
Alcachofa	0,7	0,0	0,0	0,0	0,0	0,0	0,0	0,0	0,0
Páprika	0,4	0,1	0,2	55,2	0,1	0,5	0,5	-8,4	0,0
<b>Orientada al mercado interno <sup>2/</sup></b>	<b>22,0</b>			<b>-29,3</b>	<b>-6,3</b>			<b>-13,4</b>	<b>-2,0</b>
Arroz cáscara	7,3	23,7	3,3	-86,0	-5,7	30,8	8,6	-72,2	-2,2
Papa	5,1	64,6	64,6	-0,1	0,0	123,8	131,9	6,5	0,4
Trigo	1,3	0,0	0,0	0,0	0,0	0,0	0,0	0,0	0,0
Cebada grano	0,9	0,0	0,0	0,0	0,0	0,0	0,0	0,0	0,0
Maíz amiláceo	0,7	0,0	0,0	15,7	0,0	0,1	0,1	4,2	0,0
Alfalfa	0,7	18,4	18,1	-1,2	0,0	52,5	52,0	-1,0	0,0
Maíz chala	0,4	16,1	12,9	-20,3	-0,1	39,2	36,5	-6,9	0,0
Arveja grano seco	0,4	0,0	0,0	0,0	0,0	0,0	0,0	0,0	0,0
<b>PECUARIA</b>	<b>45,2</b>			<b>-1,7</b>	<b>-0,8</b>			<b>-0,1</b>	<b>0,0</b>
Carne Ave 3/	32,5	21,8	21,4	-1,7	-0,6	62,9	63,1	0,4	0,1
Huevo	5,7	6,1	5,9	-3,9	-0,3	18,6	17,7	-5,0	-0,4
Leche	2,7	10,0	10,2	2,6	0,1	29,9	30,3	1,5	0,0
Carne Porcino 3/	1,8	1,2	1,2	-0,4	0,0	3,7	3,9	5,0	0,1
<b>SECTOR AGROPECUARIO</b>	<b>100,0</b>			<b>-1,5</b>	<b>-1,5</b>			<b>3,1</b>	<b>3,1</b>

Nota: Debido al redondeo de los datos parciales, los totales pueden diferir de la suma de las partes.

1/ Cifras preliminares.

2/ A precios de 2007.

3/ Peso neto.

Fuente: Ministerio de Agricultura y Riego.

Elaboración: BCRP, Sucursal Trujillo. Departamento de Estudios Económicos.

- El desempeño negativo de la **producción pecuaria** se sustenta en la menor producción de carne de ave (-1,7 por ciento), huevo (-3,9 por ciento) y carne de porcino (-0,4 por ciento).
- La superficie sembrada entre los meses (agosto-marzo) de la presente campaña (2016-2017) alcanzó una extensión de 163,4 mil hectáreas, la cual es menor en 5,3 por ciento con relación a igual



periodo de la anterior campaña (2015-2016). Entre los cultivos que registraron las menores superficies sembradas, en términos absolutos, se encuentran: maíz amarillo duro (-5 131 has.), cebada (-839 has.) y maíz amiláceo (-759 has), principalmente.

**CUADRO N° 03**  
**LA LIBERTAD: SUPERFICIE SEMBRADA <sup>1/</sup>**  
(Hectáreas)

	Campaña agrícola <sup>2/</sup>		Variación	
	2015/2016	2016/2017	Absoluta	Porcentual
<b>CULTIVOS TRANSITORIOS</b>	<b>168 175</b>	<b>159 430</b>	<b>-8 746</b>	<b>-5,2</b>
Alcachofa	18	0	- 18	-100,0
Arroz cáscara	32 818	32 828	10	0,0
Cebada	27 343	26 504	- 839	-3,1
Frijol grano seco	1 795	1 430	- 365	-20,3
Maíz amarillo duro	14 890	9 759	-5 131	-34,5
Maíz amiláceo	14 490	13 731	- 759	-5,2
Papa	17 334	16 888	- 446	-2,6
Paprika	170	132	- 38	-22,4
Pimiento piquillo	0	110	110	0,0
Trigo	28 513	29 540	1 027	3,6
Otros	30 806	28 509	-2 297	-7,5
<b>CULTIVOS PERMANENTES</b>	<b>4 306</b>	<b>3 938</b>	<b>- 369</b>	<b>-8,6</b>
Arándano	956	250	- 706	-73,8
Caña de azúcar	2 886	3 550	664	23,0
Espárrago	450	178	- 273	-60,6
Uva	15	210	195	1338,4
<b>Total</b>	<b>172 482</b>	<b>163 368</b>	<b>-9 114</b>	<b>-5,3</b>

1/ Cifras preliminares.

2/ De agosto a marzo.

Fuente: Gerencia Regional de Agricultura y Riego-La Libertad.

Elaboración: BCRP, Sucursal Trujillo. Departamento de Estudios Económicos.

## 1.2 Sector pesca

- La **actividad pesquera** disminuyó 15,5 por ciento en marzo respecto a similar mes de 2016, luego de haber registrado tasas de crecimiento en los dos primeros meses del año (enero 129,8 por ciento, febrero 26,1 por ciento). El resultado se sustenta en el menor desembarque de diversas especies para el consumo humano directo (pesca artesanal, -15,5 por ciento), tales como bonito (disminuyó de 417,2 a 56,5 Tm.), lorna (pasó de 63,6 a 9,4 Tm.), perico (de 18,0 a 2,2 Tm.), entre otras especies.
- En cuanto a la pesca industrial de anchoveta para la elaboración de harina y aceite se encuentra suspendido (veda) por segundo mes consecutivo al encontrarse en proceso productivo. Sin embargo, cabe señalar que en abril próximo (día 22), se iniciarán las labores de pesca en la zona norte-centro (Tumbes, Piura, Lambayeque, La Libertad, Ancash y Lima), correspondiente a la primera temporada de pesca (abril-julio) del presente año (R.M. N° 173-2017-PRODUCE), habiéndose determinado como límite máximo de extracción permisible 2,8 millones de Tm., lo que significa un aumento de 55,6 por ciento en la cuota respecto a la establecida para la primera temporada de 2016 (1,8 millones de Tm.).

- Pese a la caída del mes, la pesca acumuló en los tres primeros meses del año un crecimiento de 108,5 por ciento por el mayor desembarque de la pesca industrial de anchoveta (148,0 por ciento) y de diversas especies para el consumo humano directo en fresco (10,9 por ciento).

**CUADRO N° 04**  
**LA LIBERTAD: SECTOR PESQUERO <sup>1/</sup>**  
(En toneladas)

	Marzo			Enero - Marzo		
	2016	2017	Var.% <sup>2/</sup>	2016	2017	Var.% <sup>2/</sup>
<b>Consumo Humano Directo</b>	<b>988</b>	<b>835</b>	<b>-15,5</b>	<b>2 962</b>	<b>3 284</b>	<b>10,9</b>
. Fresco	988	835	-15,5	2 962	3 284	10,9
<b>Consumo Industrial</b>	<b>0</b>	<b>0</b>	<b>-</b>	<b>44 505</b>	<b>110 385</b>	<b>148,0</b>
. Anchoveta	0	0	-	44 505	110 385	148,0
. Otras Especies	0	0	0,0	0	0	0,0
<b>SECTOR PESCA</b>			<b>-15,5</b>			<b>108,5</b>

<sup>1/</sup> Cifras preliminares.

<sup>2/</sup> Variación a precios de 2007.

Fuente: Ministerio de la Producción.

Elaboración: BCRP, Sucursal Trujillo. Departamento de Estudios Económicos.

- Con relación a la **temperatura superficial del mar (TSM)**, medida por IMARPE en diferentes puntos fijos a lo largo del litoral de La Libertad (Pacasmayo, Malabrigo, Huanchaco, Salaverry y Pto. Morín), ésta registró en marzo del presente año un valor promedio de 24,7°C, ubicándose a 5,6°C por encima (anomalía positiva) de su histórico normal (19,1°C). Cabe señalar que en los veintitrés primeros días del mes, la TSM registró un valor promedio de 25,4°C reportando una anomalía positiva de 6,3°C; sin embargo, en el transcurso de los últimos ocho días se observó un paulatino descenso de la TSM alcanzando un valor promedio de 22,6°C, lo que implicó una desviación positiva de 3,5°C., lo cual evidencia un debilitamiento del calentamiento de las aguas marinas. Al respecto, el Comité encargado del Estudio Nacional del Fenómeno El Niño (ENFEN) en comunicado oficial N°07-2017 (30.03.17) manifiesta la existencia de una onda Kelvin fría desplazándose a lo largo de la línea ecuatorial hacia la costa sudamericana (región Niño 1+2).
- El precio promedio de la harina de pescado en abril de 2017 (US\$ 1 300 por tonelada) no registró variación respecto al mes anterior; sin embargo, disminuyó 13,2 por ciento con relación a igual mes de 2016.

**GRÁFICO N° 01**  
**COTIZACIÓN INTERNACIONAL DE HARINA DE PESCADO**  
 (Hamburgo - US\$/TM)

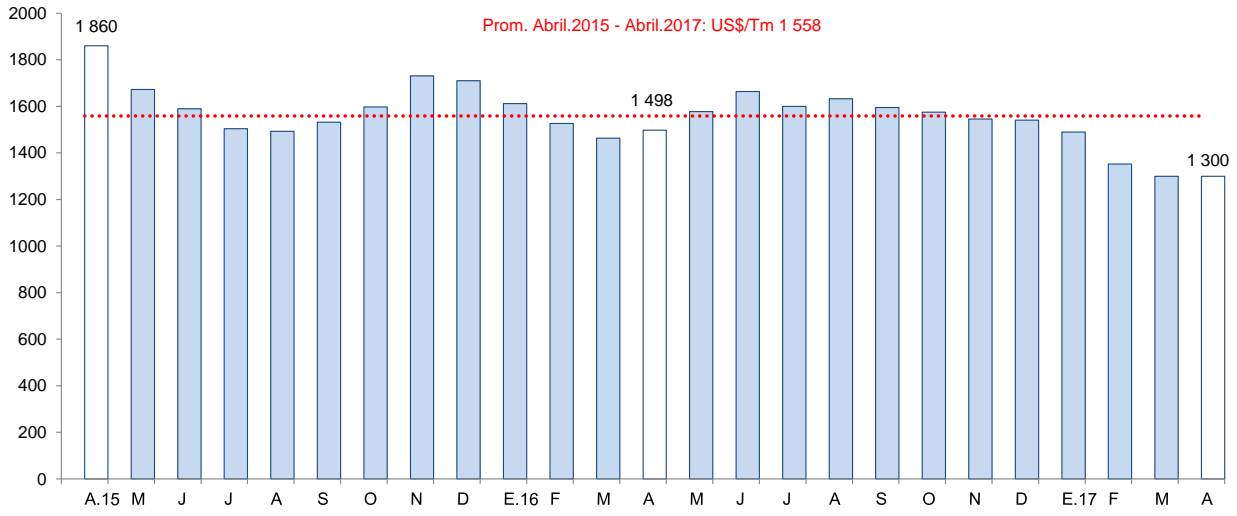

Fuente: Reuters y Bloomberg.

### 1.3 Sector minería

- La **producción minera** disminuyó 5,8 por ciento interanual en marzo. A nivel desagregado mostraron resultados negativos casi todos los minerales; excepto el cobre (46,5 por ciento); entre ellos tenemos al plomo (-18,7 por ciento), plata (-7,1 por ciento), zinc (-5,1 por ciento) y oro (-6,2 por ciento). La menor producción de este último mineral contribuyó con 5,9 puntos porcentuales a la caída del sector en el mes.
- La reducción registrada en la producción de oro obedece, principalmente, a la menor extracción de las empresas: Barrick Misquichilca (-12,9 por ciento), Consorcio Minero Horizonte S.A. (-12,5 por ciento) y La Arena S.A. (-10,8 por ciento). No obstante, Compañía Minera Poderosa y Minera Aurífera Retamas S.A. atenuaron la caída con tasas de crecimiento de 6,8 por ciento y 14,5 por ciento, respectivamente.
- En el primer trimestre del año, la actividad minera acumuló una caída de 4,2 por ciento, explicada por una menor producción de oro (-4,1 por ciento), cuya contribución al resultado del sector fue de -4,0 puntos porcentuales. En tanto, la menor extracción de oro registrada en Minera Barrick Misquichilca (Lagunas Norte), se debió al impacto negativo de las fuertes lluvias a consecuencia del Fenómeno El Niño Costero, que causaron el cierre de carreteras y apagones.





**CUADRO N° 05**  
**SECTOR MINERÍA <sup>1/</sup>**  
**(Variación % real respecto a similar periodo del año anterior)**

	Estructura Porcentual		Marzo		Enero - Marzo		
	2015 <sup>2/</sup>	2016	Var.%	Contribución %	2016	Var.%	Contribución %
Oro (Onzas troy)	96,2	109 933	-6,2	-5,9	315 720	-4,1	-4,0
Plata (Onzas troy)	2,3	154 347	-7,1	-0,2	457 511	-8,1	-0,2
Cobre (TMF)	0,7	166	46,5	0,4	425	14,7	0,1
Zinc (TMF)	0,6	198	-5,1	0,0	499	-13,9	-0,1
Plomo (TMF)	0,2	88	-18,7	0,0	211	-22,2	0,0
<b>SECTOR MINERÍA <sup>2/</sup></b>	<b>100,0</b>		<b>-5,8</b>	<b>-5,8</b>		<b>-4,2</b>	<b>-4,2</b>

1/ Cifras preliminares.

2/ A precios de 2007.

Fuente: Ministerio de Energía y Minas.

Elaboración: BCRP, Sucursal Trujillo. Departamento de Estudios Económicos.

**GRÁFICO N° 02**  
**CRECIMIENTO DE LA PRODUCCIÓN MINERA**  
**(Variación % real respecto a similar mes del año anterior)**

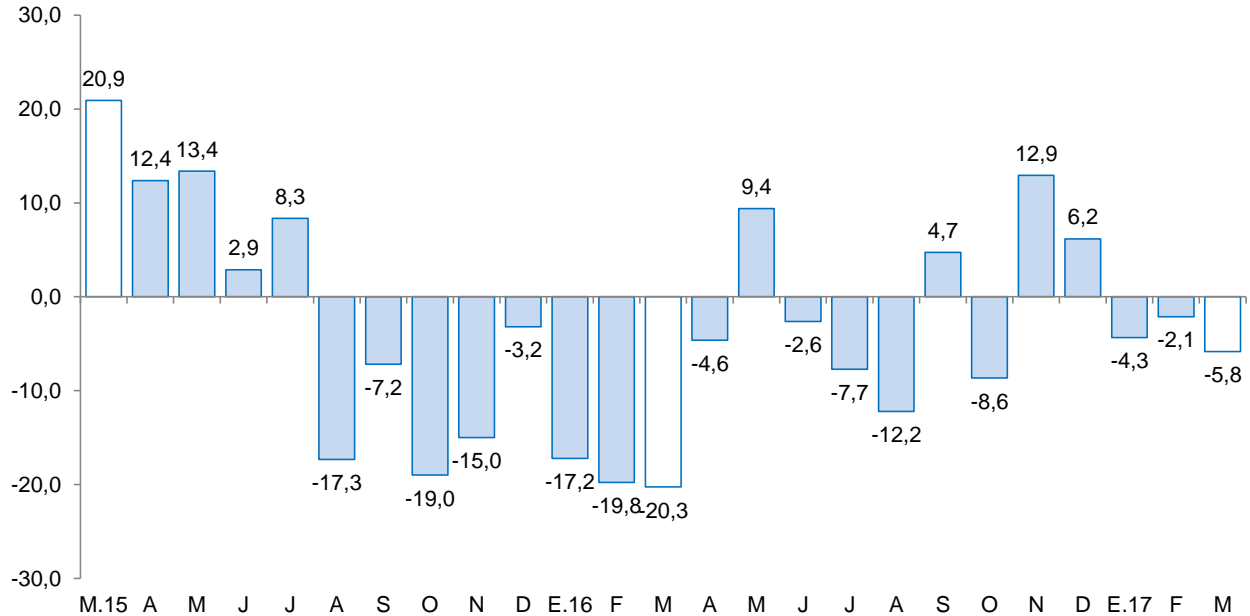

Fuente: MINEM.

Elaboración: BCRP, Sucursal Trujillo, Departamento de Estudios Económicos.

- El **precio promedio del oro** en abril de 2017 fue de US\$/oz.tr. 1 266,4 y de esta manera registró un crecimiento de 2,9 por ciento respecto al mes anterior (US\$/oz.tr. 1 231,1). La subida reflejó una mayor demanda de los inversores que buscan refugio ante mayores riesgos geopolíticos.

**GRÁFICO N° 03**  
**COTIZACIÓN INTERNACIONAL DEL ORO**  
 (London Metal Exchange - US\$/oz.tr.)

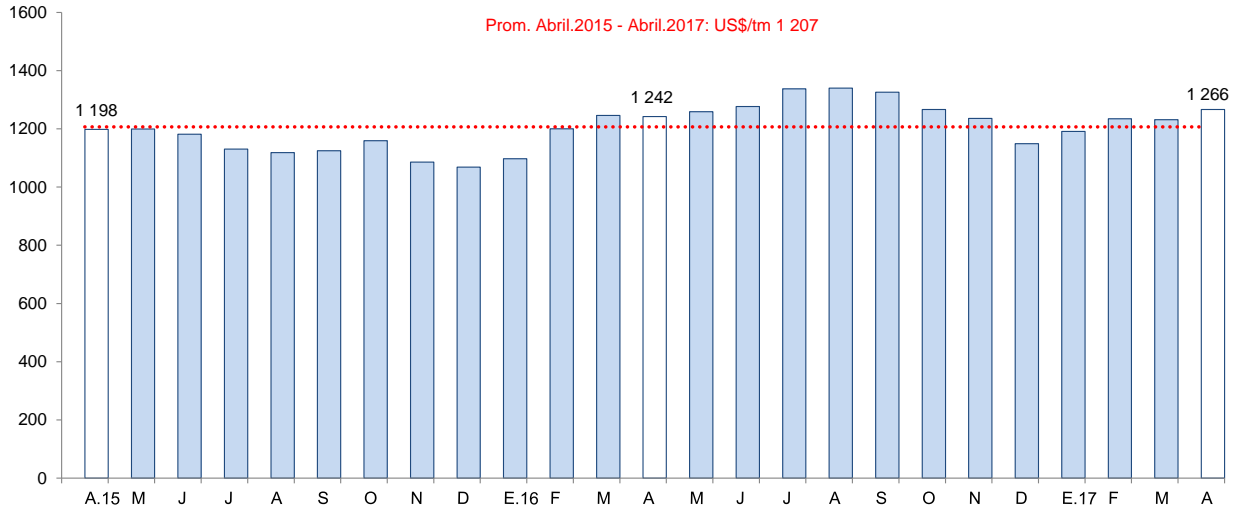

Fuente: Bloomberg.

## 2. Otros indicadores sectoriales

### 2.1. Sector manufactura

- La **manufactura** registró en marzo una caída de 20,1 por ciento respecto a similar mes de 2016, siendo el mayor descenso presentado desde inicios de año. El retroceso se sustenta en el desfavorable desempeño tanto de la manufactura procesadora de recursos primarios como de la industria no primaria, con tasas negativas de 45,8 por ciento y 13,2 por ciento, respectivamente.
- Similar comportamiento presentó la manufactura durante el primer trimestre de 2017, al haber acumulado una disminución interanual de 8,2 por ciento. La industria primaria se contrajo en 6,8 por ciento y la industria no primaria en 8,7 por ciento.
- La caída de la **manufactura primaria** (-45,8 por ciento) se dio como resultado de la menor actividad de la industria azucarera, cuya producción se redujo en 49,0 por ciento por las paralizaciones ocurridas en todas las empresas azucareras: Casa Grande (22 días) y Laredo (cortas paralizaciones alternadas), en ambos casos las intensas lluvias registradas por la presencia del fenómeno El Niño Costero 2017 ocasionaron la interrupción de la molienda por dificultades en las labores de cosecha debido al anegamiento de las plantaciones de caña; y Cartavio (31 días), para efectuar su habitual parada anual de mantenimiento técnico de su ingenio/fábrica.
- En el primer trimestre, la industria primaria acumuló una tasa negativa de crecimiento de 6,8 por ciento en términos interanuales, siendo determinante la menor producción de azúcar en 17,4 por ciento. Este resultado fue atenuado, en alguna medida, por mayor producción de harina y aceite de pescado (162,9 por ciento) y productos cárnicos (embutidos, 15,7 por ciento).



**CUADRO N° 06**  
**LA LIBERTAD: SECTOR MANUFACTURA <sup>1/</sup>**  
 (Variación % real respecto a similar periodo del año anterior)

Ramas de actividad	Estructura porcentual 2015 <sup>2/</sup>	Marzo		Enero - Marzo	
		Var.%	Contribución <sup>3/</sup>	Var.%	Contribución <sup>3/</sup>
<b>MANUFACTURA PRIMARIA</b>	<b>27,4</b>	<b>-45,8</b>	<b>-9,7</b>	<b>-6,8</b>	<b>-1,8</b>
Productos cármicos	1,3	0,0	0,0	15,7	0,2
Harina y aceite de pescado	2,0	-	-	162,9	2,2
Azúcar	24,1	-49,0	-9,7	-17,4	-4,3
<b>MANUFACTURA NO PRIMARIA</b>	<b>72,6</b>	<b>-13,2</b>	<b>-10,4</b>	<b>-8,7</b>	<b>-6,4</b>
<b>Alimentos y bebidas</b>	<b>48,4</b>	<b>-3,4</b>	<b>-1,8</b>	<b>2,5</b>	<b>1,3</b>
Conservación de frutas y hortalizas	12,3	8,9	1,0	23,3	3,4
Productos lácteos	0,5	354,4	1,1	180,0	0,8
Harina de trigo	3,0	-58,1	-2,1	-60,5	-1,8
Sémola de trigo	0,1	-100,0	-0,1	-100,0	0,0
Alimentos para animales	13,8	3,5	0,6	3,0	0,4
Galletas	3,1	-54,4	-2,2	-34,3	-1,0
Chocolate	0,0	-52,7	0,0	-26,2	0,0
Alcohol etílico	2,4	-15,8	-0,1	34,1	0,4
Ron y otras bebidas	1,0	30,5	0,3	39,3	0,3
Bebidas gaseosas	12,2	-1,7	-0,2	-9,4	-1,2
<b>Fabricación productos textiles</b>	<b>1,7</b>	<b>52,1</b>	<b>0,8</b>	<b>27,4</b>	<b>0,4</b>
Hilados de algodón	1,7	52,1	0,8	27,4	0,4
<b>Curtido y adobo de cueros, calzado</b>	<b>0,8</b>	<b>4,5</b>	<b>0,0</b>	<b>8,5</b>	<b>0,1</b>
<b>Productos de madera y otros</b>	<b>3,5</b>	<b>-100,0</b>	<b>-5,1</b>	<b>-100,0</b>	<b>-4,0</b>
Tableros aglomerados	3,5	-100,0	-5,1	-100,0	-4,0
<b>Papel y productos de papel</b>	<b>2,6</b>	<b>-48,0</b>	<b>-2,3</b>	<b>-16,8</b>	<b>-0,5</b>
Papel y cartón	2,6	-48,0	-2,3	-16,8	-0,5
<b>Actividades de edición e impresión</b>	<b>0,2</b>	<b>0,5</b>	<b>0,0</b>	<b>-1,1</b>	<b>0,0</b>
<b>Productos de plástico</b>	<b>1,9</b>	<b>-9,0</b>	<b>-0,2</b>	<b>-14,6</b>	<b>-0,3</b>
Sacos de polipropileno	1,5	8,6	0,1	0,4	0,0
Tela arpillera	0,4	-59,9	-0,3	-65,0	-0,3
<b>Productos minerales no metálicos</b>	<b>12,2</b>	<b>-5,6</b>	<b>-0,5</b>	<b>-26,6</b>	<b>-2,6</b>
Cemento	12,2	-5,6	-0,5	-26,6	-2,6
<b>Vehículos automotores</b>	<b>1,3</b>	<b>-56,4</b>	<b>-1,3</b>	<b>-36,0</b>	<b>-0,6</b>
Carrocerías	1,3	-56,4	-1,3	-36,0	-0,6
<b>SECTOR MANUFACTURA</b>	<b>100,0</b>	<b>-20,1</b>	<b>-20,1</b>	<b>-8,2</b>	<b>-8,2</b>

1/ Cifras preliminares.

2/ A precios de 1994.

3/ En puntos porcentuales.

Fuente: Gerencia Regional de Agricultura y Riego, Ministerio de la Producción y empresas industriales.

Elaboración: BCRP, Sucursal Trujillo. Departamento de Estudios Económicos.

- La **manufactura no primaria** continuó mostrando desarrollos negativos por tercer mes consecutivo a tasas cada vez mayores (enero -5,1 por ciento, febrero -8,7 por ciento). En marzo disminuyó 13,2 por ciento respecto al mes análogo de 2016 por los menores niveles de producción en los grupos industriales de productos de madera y otros (-100,0 por ciento), carrocerías (-56,4 por ciento), papel y cartón (-48,0 por ciento), productos de plástico (-9,0 por ciento), minerales no metálicos (cemento, -5,6 por ciento) y la rama de alimentos y bebidas (-3,4 por ciento). Cabe señalar que la caída del grupo de productos de madera y otros, se debió al cierre definitivo de la planta de tableros



aglomerados (Maderba S.A.) por un proceso de liquidación. El resultado fue atenuado por la mayor producción en las ramas industriales de hilados de algodón (52,1 por ciento), curtido y adobo de cueros (4,5 por ciento) y las actividades de edición e impresión (0,5 por ciento).

**GRÁFICO N° 04**  
**LA LIBERTAD: EVOLUCIÓN DE LA PRODUCCIÓN MANUFACTURERA NO PRIMARIA**  
 (Variación % real respecto a similar mes del año anterior)

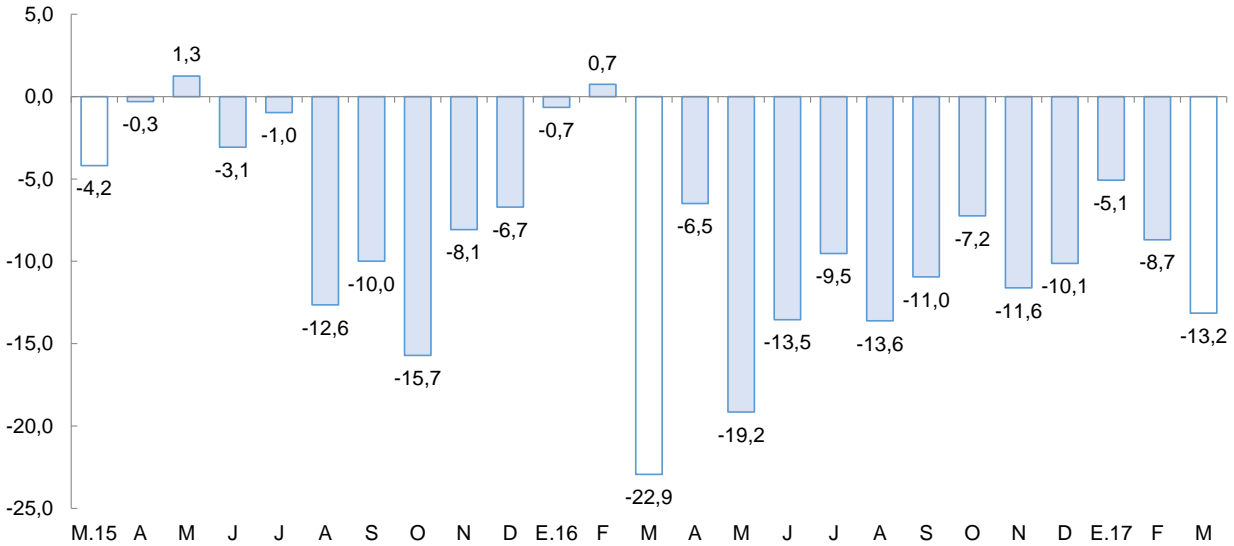

Fuente: Ministerio de Agricultura y Riego y empresas industriales.

- La industria de alimentos y bebidas, luego de haber registrado tasas positivas de crecimiento en los dos primeros meses de 2017 (enero 5,1 por ciento y febrero 4,6 por ciento), presentó en marzo una caída de 3,4 por ciento sustentada en la menor producción de harina de trigo (-58,1 por ciento), galletas (-54,4 por ciento), chocolate (-52,7 por ciento) y alcohol etílico (-15,8 por ciento), principalmente; en el caso de las dos primeros, la disminución está asociada al cierre definitivo en sus operaciones de la empresa Molinera Inca S.A., propietaria de las fábricas de harina de trigo y galletas, luego de ser absorbida por Industrias Teal S.A.; y en las dos últimas, por el impacto del fenómeno de El Niño Costero 2017 que ocasionó interrupciones en el proceso productivo. A diferencia de lo anterior, aumentaron su producción la industria de lácteos (354,4 por ciento), ron y otras bebidas (30,5 por ciento) y alimentos preparados para animales (3,5 por ciento). Vale mencionar que la rama de alimentos y bebidas generó en el mes el 74,0 por ciento del Valor Bruto de Producción (VBP) de la industria no primaria.
- En los primeros tres meses del año, la industria no primaria presentó una tasa negativa de crecimiento de 8,7 por ciento como resultado de los bajos niveles de producción en las industrias de: tableros aglomerados (-100,0 por ciento), harina de trigo (-60,5 por ciento), carrocías (-36,0 por ciento), galletas (-34,3 por ciento), cemento (-26,6 por ciento), chocolate (-26,2 por ciento), papel y cartón (-16,8 por ciento), productos de plástico (-14,6 por ciento), bebidas gaseosas (-9,4 por ciento) y las actividades de edición e impresión (-1,1 por ciento). Contrariamente, el resto de industrias como la de alimentos preparados para animales, curtido y adobo de cueros, conservación de frutas y hortalizas, hilados de algodón, alcohol etílico, ron y otras bebidas alcohólicas y productos lácteos, presentaron mayores niveles de producción con tasas que fluctuaron en el rango de 3,0 por ciento y 180,0 por ciento.



## 2.2. Sector construcción

- En el sector construcción, los **despachos de cemento** disminuyeron 16,0 por ciento en el tercer mes de 2017 debido a la menor inversión pública y privada (proyectos inmobiliarios). Al finalizar el primer trimestre del año, los despachos de cemento muestran una reducción de 11,4 por ciento.

**GRÁFICO N° 05**  
**LA LIBERTAD: EVOLUCIÓN DE DESPACHOS DE CEMENTO**  
(Variación % real respecto a similar mes del año anterior)

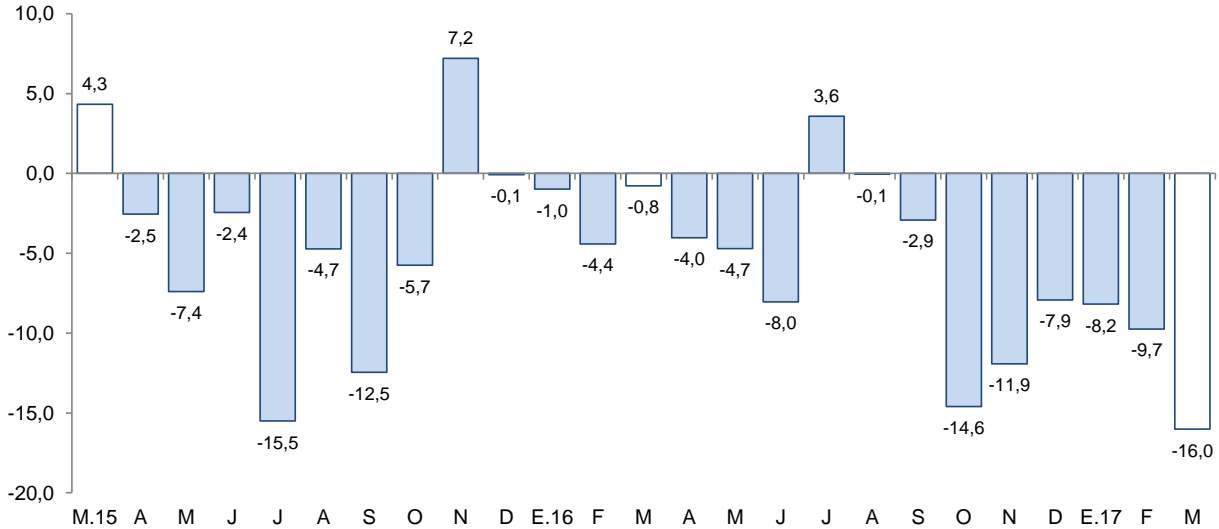

Fuente: Cementos Pacasmayo S.A.A.

## II. SECTOR EXTERNO

### 1. Exportaciones

- Las exportaciones en el departamento de La Libertad sumaron US\$ 172 millones en marzo, menores en 13,2 por ciento interanual. Las tradicionales y no tradicionales disminuyeron en 12,0 por ciento y 18,0 por ciento, respectivamente. En tanto, las exportaciones acumuladas en el primer trimestre del año (US\$ 565 millones) aumentaron 0,9 por ciento interanual.
- El retroceso observado en las **exportaciones tradicionales** es explicado por las menores ventas de productos mineros (-9,5 por ciento); principalmente, oro (-10,0 por ciento), cuyo volumen embarcado disminuyó 8,9 por ciento. Por otro lado, los productos pesqueros crecieron 3,2 por ciento, básicamente por el aumento de las exportaciones de harina de pescado (2,0 por ciento), con un volumen embarcado mayor en 6,7 por ciento.
- El resultado negativo en las **exportaciones no tradicionales** del mes, responde básicamente a las menores ventas de arándanos (-65,8 por ciento), mangos congelados (-50,1 por ciento), espárragos en conserva (-19,1 por ciento), pimienta piquillo en conserva (-23,3 por ciento), cebollas frescas (-81,8 por ciento), otras hortalizas preparadas (-33,7 por ciento) y uvas frescas (-100,0 por ciento).
- Entre los principales **países de destino** de las exportaciones en el primer trimestre, se encuentran Suiza (29,5 por ciento), Canadá (20,4 por ciento) e India (12,1 por ciento); para los tres países, destaca la exportación de oro. Por otra parte, con relación a las exportaciones agropecuarias, los



principales países de destino son: Estados Unidos (33,8 por ciento), cuyo principal producto demandado es el espárrago fresco; Ecuador (15,6 por ciento), con pimientos en conservas; y España (14,2 por ciento), con espárragos en conserva.

**CUADRO Nº 07**  
**LA LIBERTAD: EXPORTACIONES POR GRUPO DE PRODUCTOS <sup>1/</sup>**  
(Valor FOB en millones de US\$)

TIPO	Marzo			Enero - Marzo		
	2016	2017	Var .%	2016	2017	Var %
<b>PRODUCTOS TRADICIONALES</b>	<b>157</b>	<b>138</b>	<b>-12,0</b>	<b>405</b>	<b>439</b>	<b>8,4</b>
Pesqueros	8	8	3,2	16	48	190,7
Agrícolas	5	0	-100,0	12	19	52,0
Mineros	143	130	-9,5	376	372	-1,0
<b>PRODUCTOS NO TRADICIONALES</b>	<b>42</b>	<b>35</b>	<b>-18,0</b>	<b>155</b>	<b>126</b>	<b>-18,6</b>
Agropecuarios	39	32	-16,2	143	117	-18,0
Textiles	0	0	839,2	0	0	15,5
Maderas y papeles	0	0	-39,1	0	0	-78,7
Químicos	2	1	-29,2	6	5	-18,9
Productos mineros no metálicos	0	1	49,1	1	2	136,0
Sidero - metalúrgico y joyería	0	0	-100,0	0	0	-98,3
Otros	1	0	-73,7	4	1	-70,9
<b>OTROS <sup>2/</sup></b>	<b>0</b>	<b>0</b>	<b>-</b>	<b>0</b>	<b>0</b>	<b>-</b>
<b>TOTAL EXPORTACIONES <sup>3/</sup></b>	<b>199</b>	<b>172</b>	<b>-13,2</b>	<b>560</b>	<b>565</b>	<b>0,9</b>

<sup>1/</sup> Cifras preliminares.

<sup>2/</sup> Comprende la venta de combustibles y alimentos a naves extranjeras y la reparación de bienes de capital.

<sup>3/</sup> Debido al redondeo de los datos parciales, los totales pueden diferir de la suma de las partes.

Fuente: SUNAT.

Elaboración: BCRP. Sucursal Trujillo. Departamento de Estudios Económicos.

### III. CRÉDITO Y DEPÓSITOS <sup>2/</sup>

#### 1. Crédito

- El saldo del **crédito** a marzo (S/ 7 723 millones) presentó un crecimiento interanual de 2,7 por ciento, por debajo de la tasa de crecimiento registrada en similar mes del año anterior (3,3 por ciento).

<sup>2/</sup> En este informe los saldos en moneda extranjera se valúan al tipo de cambio constante de diciembre de 2015 (S/ 3,41 por dólar), a fin de aislar el efecto de la valuación cambiaria sobre los saldos en moneda extranjera.



**CUADRO Nº 08**  
**LA LIBERTAD: CRÉDITO**  
(Saldos en millones de soles)

Instituciones	Marzo			
	2016	2017	Estructura %	Var. %
<b>Banco de la Nación <sup>1/</sup></b>	<b>189</b>	<b>195</b>	<b>2,5</b>	<b>3,4</b>
<b>Agrobanco <sup>2/</sup></b>	<b>63</b>	<b>56</b>	<b>0,7</b>	<b>-10,4</b>
<b>Banca Múltiple</b>	<b>6 015</b>	<b>6 050</b>	<b>78,3</b>	<b>0,6</b>
<b>Instituciones No Bancarias</b>	<b>1 256</b>	<b>1 421</b>	<b>18,4</b>	<b>13,1</b>
Cajas Municipales	755	868	11,2	15,0
Cajas Rurales	16	31	0,4	100,2
Edpymes	37	28	0,4	-23,7
Empresas Financieras	449	493	6,4	9,9
<b>TOTAL <sup>3/</sup></b>	<b>7 523</b>	<b>7 723</b>	<b>100,0</b>	<b>2,7</b>
En MN	6 354	6 756	87,5	6,3
En ME	1 169	967	12,5	-17,3

1/ Considera solo los créditos de consumo e hipotecario.

2/ No considera los créditos a las demás empresas del sistema financiero.

3/ Debido al redondeo de los datos parciales, los totales pueden diferir de la suma de las partes.

Fuente: Superintendencia de Banca, Seguros y AFP (SBS).

Elaboración: BCRP, Sucursal Trujillo. Departamento de Estudios Económicos.

- Por **tipo de institución**, el crédito de la banca múltiple, que concentra el 78,3 por ciento del crédito total, registró un aumento de 0,6 por ciento interanual. En tanto, las instituciones no bancarias mostraron un mayor dinamismo al registrar una tasa de crecimiento en sus colocaciones de 13,1 por ciento, impulsadas por el crédito de las cajas municipales (15,0 por ciento) y de las empresas financieras (9,9 por ciento). Cabe señalar que el extraordinario aumento en las colocaciones de las cajas rurales (100,2 por ciento) y la caída notoria de las edpymes (-23,7 por ciento), es producto de un efecto estadístico por la fusión por absorción entre la Caja Rural de Ahorro y Crédito Chavín S.A.A. y la Edpyme Raíz S.A. en mayo de 2016, según resolución SBS N° 3006-2016. En las entidades estatales, el Banco de la Nación registró un aumento de 3,4 por ciento; mientras que Agrobanco, una caída de 10,4 por ciento.
- En cuanto al **tipo de moneda**, las colocaciones en moneda nacional, que representan el 87,5 por ciento de las colocaciones totales, crecieron 6,3 por ciento. En tanto, las colocaciones en moneda extranjera se redujeron en 17,3 por ciento. El coeficiente de dolarización fue de 12,5 por ciento, lo que significó una reducción de 3,0 puntos porcentuales respecto al registrado en marzo de 2016.
- La **tasa de morosidad** fue de 5,4 por ciento en febrero, nivel superior en 0,2 puntos porcentuales respecto a similar mes de 2016. Por su parte, la morosidad de las instituciones no bancarias (6,0 por ciento) registró una reducción de 0,1 puntos porcentuales. Las tasas de morosidad registradas en el Banco de la Nación (1,2 por ciento) y en la banca múltiple (5,4 por ciento), aumentaron en 0,3 puntos porcentuales en cada caso.

**GRÁFICO Nº 06**  
**LA LIBERTAD: EVOLUCIÓN DEL CRÉDITO**  
(Variación % respecto a similar mes del año anterior)

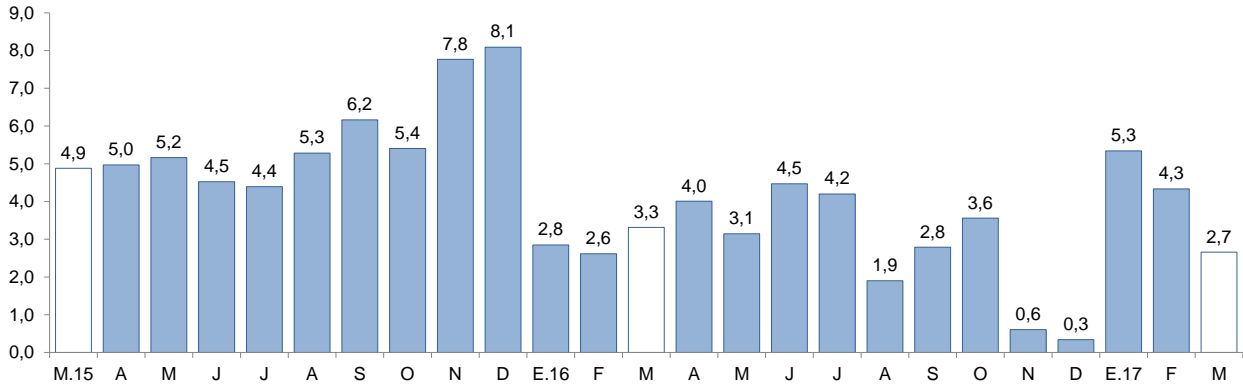

Fuente: Superintendencia de Banca, Seguros y AFP (SBS).

**GRÁFICO Nº 07**  
**LA LIBERTAD: TASA DE MOROSIDAD 1/**  
(Porcentaje)

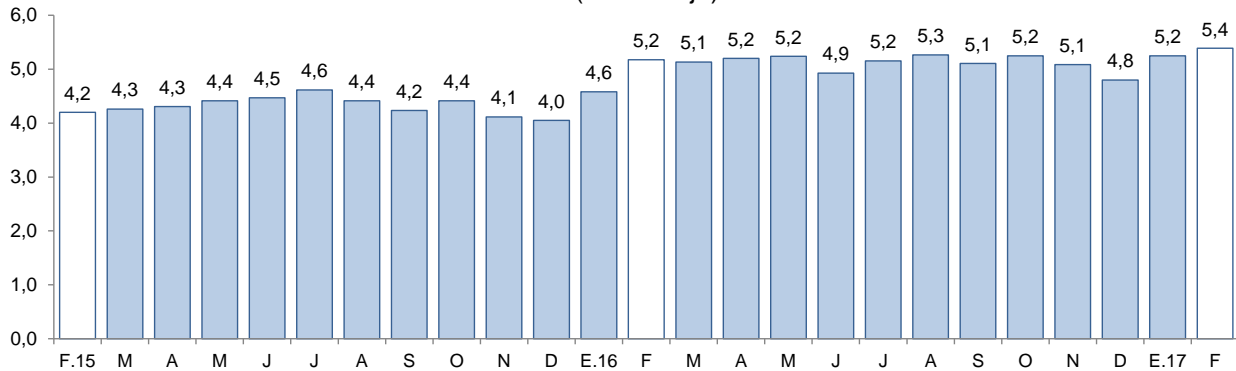

1/ Morosidad = (créditos vencidos + créditos en cobranza judicial) / colocaciones brutas.

Fuente: Superintendencia de Banca, Seguros y AFP (SBS).

## 2. Depósitos

- Los **depósitos** en las instituciones financieras de La Libertad a marzo (S/ 5 704 millones) presentaron un aumento interanual de 9,7 por ciento, por encima de la tasa de crecimiento registrada en similar mes del año anterior (5,1 por ciento).
- Según el **tipo de institución**, los depósitos en la banca múltiple que cuentan con una participación del 65,8 por ciento en los depósitos totales, registraron un crecimiento interanual de 11,6 por ciento en marzo. En las instituciones no bancarias, los depósitos aumentaron 9,5 por ciento impulsados por las mayores captaciones de las cajas municipales (10,3 por ciento). En lo referente a los depósitos en el Banco de la Nación que concentraron el 12,0 por ciento de los depósitos totales, aumentaron en 0,3 por ciento.
- De acuerdo al **tipo de depósito**, los depósitos a la vista mostraron un mayor dinamismo al registrar una tasa de crecimiento interanual de 13,1 por ciento, seguido por los depósitos de ahorro (8,9 por ciento) y por los depósitos a plazo (8,4 por ciento).
- En cuanto al **tipo de moneda**, los depósitos en moneda nacional aumentaron 10,1 por ciento y en moneda extranjera, 8,5 por ciento. El coeficiente de dolarización de los depósitos en marzo fue de 27,3 por ciento, 0,3 puntos porcentuales menos respecto al registrado en similar mes de 2016.





**CUADRO Nº 09**  
**LA LIBERTAD: DEPÓSITOS**  
(Saldos en millones de soles)

Instituciones	Marzo			
	2016	2017	Estructura %	Var. %
<b>Banco de la Nación</b>	<b>682</b>	<b>684</b>	<b>12,0</b>	<b>0,3</b>
<b>Banca Múltiple</b>	<b>3 362</b>	<b>3 753</b>	<b>65,8</b>	<b>11,6</b>
<b>Instituciones No Bancarias</b>	<b>1 157</b>	<b>1 267</b>	<b>22,2</b>	<b>9,5</b>
Cajas Municipales	935	1 031	18,1	10,3
Cajas Rurales	14	15	0,3	3,8
Empresas Financieras	207	221	3,9	6,6
<b>TOTAL <sup>1/</sup></b>	<b>5 201</b>	<b>5 704</b>	<b>100,0</b>	<b>9,7</b>
Depósitos a la vista	1 179	1 334	23,4	13,1
Depósitos de ahorro	2 088	2 273	39,8	8,9
Depósitos a plazo	1 934	2 097	36,8	8,4
En M/N	3 765	4 146	72,7	10,1
En M/E	1 436	1 559	27,3	8,5

1/ Debido al redondeo de los datos parciales, los totales pueden diferir de la suma de las partes.

Fuente: Superintendencia de Banca, Seguros y AFP (SBS).

Elaboración: BCRP, Sucursal Trujillo. Departamento de Estudios Económicos.

**GRÁFICO Nº 08**  
**LA LIBERTAD: EVOLUCIÓN DE LOS DEPÓSITOS**  
(Variación % respecto a similar mes del año anterior)

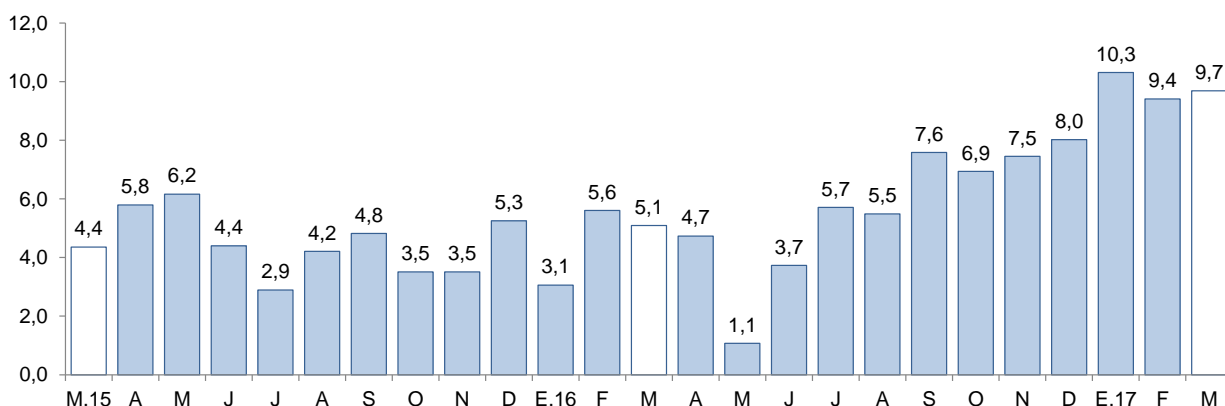

Fuente: Superintendencia de Banca, Seguros y AFP (SBS).

## IV. EJECUCIÓN DEL PRESUPUESTO PÚBLICO

### 1. Ejecución del Presupuesto del Gasto No Financiero

- La **ejecución presupuestal del gasto no financiero** en La Libertad en marzo (S/ 383 millones) aumentó 23,1 por ciento, en términos reales, impulsado por mayores gastos de capital (53,8 por ciento). Sin embargo, en el primer trimestre del año, el gasto acumula una reducción de 15,9 por ciento.
- Los **gastos corrientes** se incrementaron en 12,0 por ciento interanual en marzo, por un mayor gasto por parte del Gobierno Nacional (31,2 por ciento). En tanto, en el periodo enero-marzo, los gastos corrientes cayeron en 6,7 por ciento, por menores gastos del Gobierno Nacional (-12,8 por ciento) y de los gobiernos locales (-11,5 por ciento).

**CUADRO Nº 10**  
**LA LIBERTAD: LA LIBERTAD: EJECUCIÓN DEL PRESUPUESTO PÚBLICO <sup>1/2/</sup>**  
 (En millones de soles)

	Marzo			Enero - Marzo		
	2016	2017	Var. % real	2016	2017	Var. % real
<b>I. GASTOS CORRIENTES</b>	<b>220</b>	<b>256</b>	<b>12,0</b>	<b>697</b>	<b>674</b>	<b>-6,7</b>
<i>Gobierno Nacional</i>	<i>87</i>	<i>119</i>	<i>31,2</i>	<i>322</i>	<i>291</i>	<i>-12,8</i>
<i>Gobierno Regional</i>	<i>89</i>	<i>92</i>	<i>-0,3</i>	<i>265</i>	<i>282</i>	<i>2,7</i>
<i>Gobiernos locales</i>	<i>44</i>	<i>45</i>	<i>-1,2</i>	<i>110</i>	<i>101</i>	<i>-11,5</i>
<b>Remuneraciones</b>	<b>102</b>	<b>111</b>	<b>4,7</b>	<b>314</b>	<b>344</b>	<b>6,0</b>
Gobierno Nacional	31	36	14,8	95	110	11,7
Gobierno Regional	60	65	4,7	188	206	6,1
Gobiernos locales	12	10	-21,4	31	28	-12,0
<b>Bienes y Servicios</b>	<b>70</b>	<b>63</b>	<b>-13,9</b>	<b>177</b>	<b>134</b>	<b>-26,8</b>
Gobierno Nacional	27	19	-30,1	83	40	-53,3
Gobierno Regional	16	13	-21,1	33	31	-7,5
Gobiernos locales	28	31	5,4	62	63	-1,6
<b>Transferencias <sup>2/</sup></b>	<b>47</b>	<b>82</b>	<b>66,7</b>	<b>207</b>	<b>195</b>	<b>-8,8</b>
Gobierno Nacional	30	63	102,4	144	141	-5,8
Gobierno Regional	13	14	1,7	45	44	-4,2
Gobiernos locales	4	4	13,2	17	10	-45,4
<b>II. GASTOS DE CAPITAL</b>	<b>79</b>	<b>127</b>	<b>53,8</b>	<b>312</b>	<b>207</b>	<b>-36,3</b>
<i>Gobierno Nacional</i>	<i>9</i>	<i>24</i>	<i>163,4</i>	<i>12</i>	<i>47</i>	<i>270,1</i>
<i>Gobierno Regional</i>	<i>16</i>	<i>39</i>	<i>135,2</i>	<i>193</i>	<i>45</i>	<i>-77,4</i>
<i>Gobiernos locales</i>	<i>54</i>	<i>63</i>	<i>12,1</i>	<i>107</i>	<i>114</i>	<i>3,3</i>
<b>Formación bruta de capital <sup>3/</sup></b>	<b>79</b>	<b>111</b>	<b>35,0</b>	<b>310</b>	<b>172</b>	<b>-46,5</b>
Gobierno Nacional	9	9	-0,3	12	13	1,5
Gobierno Regional	16	39	135,2	193	45	-77,4
Gobiernos locales	54	63	11,2	105	114	5,1
<b>Otros gastos de capital <sup>4/</sup></b>	<b>0</b>	<b>16</b>	<b>6/</b>	<b>2</b>	<b>34</b>	<b>6/</b>
<b>III. GASTO NO FINANCIERO TOTAL (I+II)</b>	<b>299</b>	<b>383</b>	<b>23,1</b>	<b>1 010</b>	<b>880</b>	<b>-15,9</b>
<i>Gobierno Nacional</i>	<i>96</i>	<i>143</i>	<i>43,4</i>	<i>334</i>	<i>338</i>	<i>-2,5</i>
<i>Gobierno Regional</i>	<i>105</i>	<i>131</i>	<i>20,4</i>	<i>458</i>	<i>327</i>	<i>-31,1</i>
<i>Gobiernos locales</i>	<i>98</i>	<i>109</i>	<i>6,1</i>	<i>217</i>	<i>215</i>	<i>-4,2</i>

1/ Información actualizada al 31 de marzo de 2017.

2/ Considera las transferencias intergubernamentales del Gobierno Nacional.

3/ Incluye el pago de pensiones, donaciones, transferencias y otros gastos corrientes.

4/ Considera el gasto en Defensa e Interior.

5/ Incluye donaciones y transferencias.

6/ Variación porcentual mayor a 1 000.

Fuente: Ministerio de Economía y Finanzas (MEF).

Elaboración: BCRP, Sucursal Trujillo. Departamento de Estudios Económicos.

- Los **gastos de capital** (S/ 127 millones) aumentaron 53,8 por ciento interanual en marzo, en términos reales, por el mayor gasto del Gobierno Regional (135,2 por ciento) y de los gobiernos locales (12,1 por ciento). Asimismo, influyó también el incremento registrado en otros gastos de capital del Gobierno Nacional por la transferencia de S/ 13,3 millones a otras entidades públicas y de S/ 1,8 millones a los gobiernos locales.
- La **inversión pública** en marzo registró un aumento de 35,0 por ciento interanual, principalmente, por la mayor ejecución de obras por parte del Gobierno Regional (135,2 por ciento), cuyo resultado se explica por el devengado correspondiente a la tercera etapa del proyecto Chavimochic (S/ 19,7 millones) y a operación y mantenimiento de la primera y segunda etapa (S/ 10,8 millones).

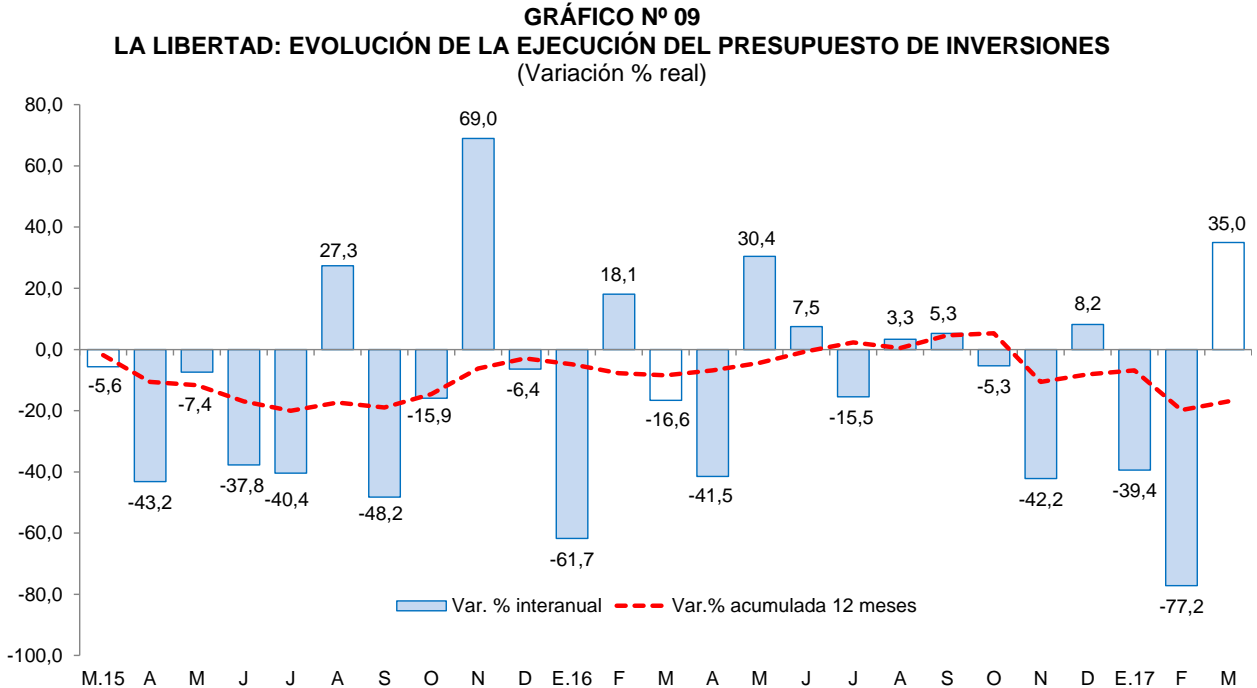

- En cuanto al **avance de la inversión pública**, lo ejecutado a marzo representa el 11,0 por ciento del PIM. Los gobiernos locales registran un avance de 15,5 por ciento, seguido por el Gobierno Regional (8,5 por ciento) y por el Gobierno Nacional (4,3 por ciento).

- Los principales proyectos ejecutados por los tres niveles de gobierno en el mes fueron:

**Gobierno Nacional**

- Rehabilitación y remodelación de la infraestructura educativa y equipamiento de la institución educativa César Abraham Vallejo Mendoza – distrito de Santiago de Chuco – provincia de Santiago de Chuco (S/ 2,2 millones).
- Concesiones viales (S/ 2,1 millones).
- Construcción del malecón turístico del puerto Malabrigo – distrito de Rázuri – provincia de Ascope (S/ 1,0 millones).

**Gobierno Regional**

- Proyecto Chavimochic tercera etapa (S/ 19,7 millones).
- Operación y mantenimiento del proyecto Chavimochic (S/ 10,8 millones).
- Mejoramiento del servicio de agua del sistema de riego de los canales San José Alto y Concordia – provincia de Ascope (S/ 2,1 millones).

**Gobiernos locales**

- Mejoramiento del servicio educativo en tres instituciones educativas: María Inmaculada Concepción, Abraham Valdelomar y San Juan Bautista – distrito de Chao – provincia de Virú (S/ 3,7 millones).
- Mejoramiento y ampliación de los servicios de educación secundaria en la I.E. N° 80144 Ricardo Palma de la localidad de Sanagorán – distrito de Sanagorán – provincia de Sánchez Carrión (S/ 2,2 millones).
- Mejoramiento de la transitabilidad vehicular y peatonal en el P.I. Los Pinos C.P. Víctor Raúl Haya de la Torre – distrito de Virú – provincia de Virú (S/ 2,2 millones).



**V. ANEXOS**



ANEXO 1

LA LIBERTAD: PRODUCCIÓN AGROPECUARIA <sup>1/</sup>  
(T.m.)

PRODUCTOS	2016										2017			PRODUCTOS
	MAR	ABR	MAY	JUN	JUL	AGO	SET	OCT	NOV	DIC	ENE	FEB	MAR	
<b>AGRÍCOLA</b>														<b>AGRÍCOLA</b>
Alcachofa	0	0	0	0	140	3 080	6 889	6 718	2 855	326	0	0	0	Alcachofa
Alfalfa	18 350	17 552	16 070	16 805	18 383	17 916	20 153	21 384	21 808	24 920	15 966	17 906	18 125	Alfalfa
Arándano	271	88	16	25	184	1 799	3 310	4 860	5 643	3 282	2 279	3 039	2 520	Arándano
Arroz cáscara	23 670	155 529	145 087	2 521	250	105	0	0	0	615	1 625	3 612	3 325	Arroz cáscara
Arveja grano seco	0	0	0	648	4 513	3 945	1 052	52	0	0	0	0	0	Arveja grano seco
Caña de azúcar	224 494	228 920	289 805	372 963	534 333	472 635	492 924	512 162	530 217	533 893	409 193	359 693	101 343	Caña de azúcar
Cebada grano	0	0	0	3 417	29 952	20 774	3 667	104	0	0	0	0	0	Cebada grano
Espárrago	15 188	13 693	12 704	12 386	11 035	11 132	13 629	15 069	16 980	13 786	12 433	16 374	14 505	Espárrago
Maíz amarillo duro	7 051	8 990	11 281	45 808	28 415	11 239	9 473	18 475	8 739	5 411	5 493	4 608	5 269	Maíz amarillo duro
Maíz amiláceo	30	321	1 116	6 960	11 279	3 905	43	0	0	0	0	67	35	Maíz amiláceo
Maíz chala	16 148	14 044	13 986	13 758	15 043	16 526	17 102	16 319	14 258	12 458	13 121	10 511	12 873	Maíz chala
Palta	12 159	19 117	40 875	56 280	15 705	12 804	8 110	4 199	3 695	3 096	1 046	1 325	13 540	Palta
Papa	64 627	83 262	70 877	40 016	8 563	4 701	12 230	17 299	31 149	30 856	26 811	40 491	64 588	Papa
Páprika	110	83	71	422	454	54	75	116	65	98	57	231	171	Páprika
Trigo	0	0	0	3 215	29 599	23 491	3 358	0	0	0	0	0	0	Trigo
Uva	4 881	4 304	3 477	3 105	3 057	3 637	3 644	4 177	4 887	4 560	5 280	4 969	4 844	Uva
<b>Otros agrícolas</b>														<b>Otros agrícolas</b>
AjÍ	594	382	133	600	441	591	423	509	635	611	843	494	265	AjÍ
Cebolla	1 709	1 048	3 050	2 317	5 427	1 975	1 891	2 671	916	1 516	1 607	827	241	Cebolla
Frijol grano seco	65	285	617	816	441	283	147	91	87	86	108	28	95	Frijol grano seco
Haba grano seco	0	0	42	993	2 859	2 074	202	0	0	0	0	0	0	Haba grano seco
Maíz choclo	85	2 108	3 429	1 822	627	123	144	258	372	225	278	342	308	Maíz choclo
Pepinillo	914	1 014	1 233	1 713	1 291	2 933	1 071	1 000	1 095	1 539	1 880	349	1 569	Pepinillo
Piña	2 744	2 188	1 741	497	1 656	1 688	1 573	1 423	1 659	1 608	2 871	3 109	2 843	Piña
Tarhui o chocho	0	0	0	0	18	1 003	1 678	1 323	46	39	0	0	0	Tarhui o chocho
Yuca	1 555	1 500	839	1 438	1 352	1 139	1 024	1 682	1 572	1 514	1 265	1 359	1 140	Yuca
Zapallo	1 062	1 074	1 448	912	1 077	1 233	1 176	1 650	999	1 372	1 720	1 373	871	Zapallo
<b>PECUARIO</b>														<b>PECUARIO</b>
Carne de ave <sup>2/</sup>	21 789	20 941	24 495	22 380	23 445	23 141	23 424	24 163	22 597	24 549	20 696	21 002	21 414	Carne de ave <sup>2/</sup>
Carne de ovino <sup>2/</sup>	192	200	207	213	203	200	195	203	201	211	189	194	185	Carne de ovino <sup>2/</sup>
Carne de porcino <sup>2/</sup>	1 206	1 199	1 259	1 286	1 403	1 320	1 249	1 247	1 182	1 229	1 291	1 366	1 201	Carne de porcino <sup>2/</sup>
Carne de vacuno <sup>2/</sup>	581	591	578	587	637	658	615	635	597	597	593	621	575	Carne de vacuno <sup>2/</sup>
Huevo	6 107	5 861	5 642	5 540	5 645	5 756	5 616	5 638	5 698	6 001	5 960	5 864	5 869	Huevo
Leche	9 958	10 569	10 537	11 018	11 343	11 498	11 482	11 067	11 076	11 037	9 991	10 100	10 220	Leche

1/ Cifras preliminares.

2/ Peso neto.

Fuente: MINAGRI.

Elaboración: BCRP. Sucursal Trujillo. Departamento de Estudios Económicos.



**ANEXO 2**

**LA LIBERTAD: PRODUCCIÓN PESQUERA <sup>1/</sup>**  
(T.m.)

	2016										2017			
	MAR	ABR	MAY	JUN	JUL	AGO	SET	OCT	NOV	DIC	ENE	FEB	MAR	
<b>Consumo humano directo</b>	<b>988</b>	<b>616</b>	<b>384</b>	<b>321</b>	<b>408</b>	<b>1 042</b>	<b>352</b>	<b>501</b>	<b>507</b>	<b>729</b>	<b>1 528</b>	<b>921</b>	<b>835</b>	<b>Consumo humano directo</b>
1. Fresco	988	616	384	321	408	1 042	352	501	507	729	1 528	921	835	1. Fresco
2. Congelado	0	0	0	0	0	0	0	0	0	0	0	0	0	2. Congelado
3. Conservas	0	0	0	0	0	0	0	0	0	0	0	0	0	3. Conservas
<b>Consumo industrial</b>	<b>0</b>	<b>0</b>	<b>0</b>	<b>4 272</b>	<b>31 039</b>	<b>0</b>	<b>0</b>	<b>0</b>	<b>140 114</b>	<b>230 754</b>	<b>110 385</b>	<b>0</b>	<b>0</b>	<b>Consumo industrial</b>
1. Anchoveta	0	0	0	4 272	31 039	0	0	0	140 114	230 754	110 385	0	0	1. Anchoveta

<sup>1/</sup> Cifras preliminares.

Fuente: Ministerio de Producción.

Elaboración: BCRP. Sucursal Trujillo. Departamento de Estudios Económicos.



ANEXO 3

LA LIBERTAD: PRODUCCIÓN MINERA <sup>1/</sup>

PRODUCTOS	2016										2017			PRODUCTOS
	MAR	ABR	MAY	JUN	JUL	AGO	SET	OCT	NOV	DIC	ENE	FEB	MAR	
<b>MINERÍA METÁLICA</b>														<b>MINERÍA METÁLICA</b>
Cobre (TMF)	114	98	138	103	0	146	178	150	166	175	158	101	166	Cobre (TMF)
Oro (Onzas troy)	117 196	118 561	143 896	122 174	114 219	110 419	119 818	108 178	130 325	128 819	102 794	102 993	109 933	Oro (Onzas troy)
Plata (Onzas troy)	166 060	152 108	264 603	148 843	105 320	156 753	170 780	160 389	183 786	169 749	156 592	146 572	154 347	Plata (Onzas troy)
Plomo (TMF)	108	108	116	105	0	106	117	112	98	102	68	55	88	Plomo (TMF)
Zinc (TMF)	209	185	214	194	0	151	195	162	150	185	201	100	198	Zinc (TMF)

<sup>1/</sup> Cifras preliminares.

Fuente: MINEM.

Elaboración: BCRP, Sucursal Trujillo. Departamento de Estudios Económicos.



**ANEXO 4**

**LA LIBERTAD: PRODUCCIÓN MANUFACTURERA <sup>1/</sup>**  
(Índice 1994 =100)

DESCRIPCION	2016										2017			DESCRIPCION
	MAR	ABR	MAY	JUN	JUL	AGO	SEP	OCT	NOV	DIC	ENE	FEB	MAR	
<b>MANUFACTURA PRIMARIA</b>	<b>165</b>	<b>118</b>	<b>151</b>	<b>250</b>	<b>394</b>	<b>306</b>	<b>336</b>	<b>278</b>	<b>419</b>	<b>515</b>	<b>380</b>	<b>247</b>	<b>90</b>	<b>MANUFACTURA PRIMARIA</b>
1511 PRODUCTOS CARNICOS	191	226	214	216	223	246	232	211	222	203	206	261	191	1511 PRODUCTOS CARNICOS
1512-15 HARINA Y ACEITE DE PESCADO	0	0	0	18	140	0	0	0	625	1030	488	0	0	1512-15 HARINA Y ACEITE DE PESCADO
1542 AZUCAR	210	143	189	319	480	399	441	363	375	391	363	316	107	1542 AZUCAR
<b>MANUFACTURA NO PRIMARIA</b>	<b>281</b>	<b>287</b>	<b>262</b>	<b>263</b>	<b>268</b>	<b>295</b>	<b>318</b>	<b>318</b>	<b>306</b>	<b>298</b>	<b>318</b>	<b>309</b>	<b>244</b>	<b>MANUFACTURA NO PRIMARIA</b>
1513 CONSERVACION FRUTAS/HORTALIZAS	397	369	352	361	347	509	837	847	723	744	1049	973	432	1513 CONSERVACION FRUTAS/HORTALIZAS
1520 PRODUCTOS LACTEOS	46	148	127	113	48	153	133	147	172	188	252	212	209	1520 PRODUCTOS LACTEOS
1531 PRODUCTOS DE MOLINERIA	121	153	112	143	130	115	58	48	48	30	41	50	50	1531 PRODUCTOS DE MOLINERIA
1533 ALIMENTOS PARA ANIMALES	641	646	671	658	650	676	666	658	668	705	651	646	664	1533 ALIMENTOS PARA ANIMALES
1541 PRODUCTOS DE PANADERIA	232	289	266	271	254	212	180	164	140	71	139	155	106	1541 PRODUCTOS DE PANADERIA
1543 ELABORACION DE CHOCOLATE	54	106	142	187	190	249	559	363	869	471	38	13	26	1543 ELABORACION DE CHOCOLATE
1551 BEBIDAS ALCOHOLICAS	120	143	250	271	313	357	285	285	348	348	281	248	136	1551 BEBIDAS ALCOHOLICAS
1554 BEBIDAS GASEOSAS	1051	1161	891	700	722	756	843	902	1045	1158	1024	1108	1033	1554 BEBIDAS GASEOSAS
1711 HILADOS DE ALGODÓN	104	122	109	104	105	131	142	151	142	145	151	136	158	1711 HILADOS DE ALGODÓN
1911 CUERO	18	21	15	22	16	19	17	21	14	14	14	23	14	1911 CUERO
1920 CALZADO	192	180	140	183	116	189	202	226	197	134	174	220	209	1920 CALZADO
2021 TABLEROS AGLOMERADOS	867	813	916	805	1029	1050	1043	717	387	0	0	0	0	2021 TABLEROS AGLOMERADOS
2101 PAPEL Y CARTON	340	166	0	207	262	315	302	328	314	301	282	220	177	2101 PAPEL Y CARTON
2212 EDICION DE PERIODICOS	120	125	120	123	132	132	122	121	116	115	122	118	121	2212 EDICION DE PERIODICOS
2520 PRODUCTOS DE PLASTICO	393	457	468	411	509	479	478	491	478	478	367	387	357	2520 PRODUCTOS DE PLASTICO
2694 CEMENTO	169	176	155	155	150	164	159	158	160	163	166	149	160	2694 CEMENTO
3420 CARROCERIAS	206	169	169	143	153	116	169	243	201	90	116	132	90	3420 CARROCERIAS
<b>TOTAL</b>	<b>244</b>	<b>234</b>	<b>227</b>	<b>259</b>	<b>308</b>	<b>299</b>	<b>324</b>	<b>306</b>	<b>342</b>	<b>366</b>	<b>338</b>	<b>289</b>	<b>195</b>	<b>TOTAL</b>

<sup>1/</sup> Cifras preliminares.

Fuente: Gerencia Regional de Agricultura, Ministerio de la Producción y Empresas.  
Elaboración: BCRP, Sucursal Trujillo, Departamento de Estudios Económicos.





ANEXO 5

LA LIBERTAD: PRODUCCIÓN MANUFACTURERA <sup>1/</sup>  
(Variación porcentual)

DESCRIPCION	2016										2017			DESCRIPCION
	MAR	ABR	MAY	JUN	JUL	AGO	SEP	OCT	NOV	DIC	ENE	FEB	MAR	
<b>MANUFACTURA PRIMARIA</b>	<b>-35,5</b>	<b>-70,8</b>	<b>-1,3</b>	<b>27,4</b>	<b>139,2</b>	<b>7,7</b>	<b>28,2</b>	<b>-25,1</b>	<b>38,6</b>	<b>29,7</b>	<b>8,0</b>	<b>-2,1</b>	<b>-45,8</b>	<b>MANUFACTURA PRIMARIA</b>
1511 PRODUCTOS CARNICOS	-20,3	-10,5	-15,3	-8,9	-2,0	-3,2	0,7	-11,0	50,4	6,1	7,6	39,9	0,0	1511 PRODUCTOS CARNICOS
1512-15 HARINA Y ACEITE DE PESCADO	-	-100,0	-	-	-	-	-	-	17683,8	443,6	162,9	-	-	1512-15 HARINA Y ACEITE DE PESCADO
1542 AZÚCAR	-36,4	-44,3	0,1	28,1	132,0	8,3	29,6	-25,7	-6,2	-17,1	-11,9	-4,0	-49,0	1542 AZÚCAR
<b>MANUFACTURA NO PRIMARIA</b>	<b>-22,9</b>	<b>-6,5</b>	<b>-19,2</b>	<b>-13,5</b>	<b>-9,5</b>	<b>-13,6</b>	<b>-11,0</b>	<b>-7,2</b>	<b>-11,6</b>	<b>-10,1</b>	<b>-5,1</b>	<b>-8,7</b>	<b>-13,2</b>	<b>MANUFACTURA NO PRIMARIA</b>
1513 CONSERVACION FRUTAS/HORTALZAS	-48,1	10,5	-14,4	2,7	14,4	13,8	11,5	4,9	-5,9	17,5	36,0	18,3	8,9	1513 CONSERVACION FRUTAS/HORTALZAS
1520 PRODUCTOS LACTEOS	-62,8	21,8	1,5	48,7	-59,6	28,4	46,9	21,7	89,9	83,3	205,9	89,3	354,4	1520 PRODUCTOS LACTEOS
1531 PRODUCTOS DE MOLINERIA	-14,7	19,4	-8,4	21,5	-8,6	-23,8	-61,1	-54,0	-69,9	-72,1	-65,5	-58,9	-59,0	1531 PRODUCTOS DE MOLINERIA
1533 ALIMENTOS PARA ANIMALES	-8,3	-4,5	-3,2	-7,2	0,2	8,4	8,3	6,6	6,4	11,6	2,5	2,8	3,5	1533 ALIMENTOS PARA ANIMALES
1541 PRODUCTOS DE PANADERIA	13,6	28,5	5,0	0,1	0,2	-9,3	-28,3	-30,2	-33,3	-61,6	-31,4	-11,0	-54,4	1541 PRODUCTOS DE PANADERIA
1543 ELABORACION DE CHOCOLATE	-45,7	-11,3	-8,2	17,5	-5,2	6,6	80,9	-49,2	44,2	-25,1	5,4	-5,9	-52,7	1543 ELABORACION DE CHOCOLATE
1551 BEBIDAS ALCOHOLICAS	-60,1	-47,1	20,1	-16,4	43,5	8,8	-4,6	-10,9	2,3	5,4	11,7	112,7	14,0	1551 BEBIDAS ALCOHOLICAS
1554 BEBIDAS GASEOSAS	-20,2	-11,3	-31,5	-26,4	-33,3	-40,7	-23,7	-20,7	1,9	1,1	-15,6	-9,8	-1,7	1554 BEBIDAS GASEOSAS
1711 HILADOS DE ALGODÓN	-34,8	-10,9	-26,4	-16,2	-20,9	-9,2	-6,5	8,3	-8,6	-3,5	23,4	10,5	52,1	1711 HILADOS DE ALGODÓN
1911 CUERO	-30,8	32,3	-30,1	45,8	-41,6	-8,7	-33,2	-22,4	-38,6	-48,6	-47,8	-6,6	-18,8	1911 CUERO
1920 CALZADO	-33,1	-33,0	-32,0	-30,8	-39,2	-9,3	10,5	61,8	75,2	-37,2	66,7	1,6	8,8	1920 CALZADO
2021 TABLEROS AGLOMERADOS	14,1	25,1	23,4	10,9	40,9	5,5	25,8	-20,6	-48,2	-100,0	-100,0	-100,0	-100,0	2021 TABLEROS AGLOMERADOS
2101 PAPEL Y CARTON	53,7	-38,5	-100,0	-22,3	-3,0	9,6	2,9	2184,7	25,4	-8,3	67,6	-28,6	-48,0	2101 PAPEL Y CARTON
2212 EDICION DE PERIODICOS	-5,7	-3,2	-7,9	1,6	4,2	-1,0	-2,7	-6,6	0,4	-3,7	-3,6	0,0	0,5	2212 EDICION DE PERIODICOS
2520 PRODUCTOS DE PLASTICO	-6,3	8,7	-5,7	-14,6	14,8	5,9	17,5	26,7	8,5	32,8	-21,6	-12,0	-9,0	2520 PRODUCTOS DE PLASTICO
2694 CEMENTO	-40,8	-27,5	-46,9	-40,7	-45,6	-45,9	-49,6	-44,3	-43,9	-38,1	-35,3	-32,5	-5,6	2694 CEMENTO
3420 CARROCERIAS	44,4	52,4	52,4	0,0	123,1	-43,6	-5,9	7,0	26,7	-45,2	4,8	-37,5	-56,4	3420 CARROCERIAS
<b>TOTAL</b>	<b>-26,0</b>	<b>-30,6</b>	<b>-16,0</b>	<b>-4,2</b>	<b>20,7</b>	<b>-7,7</b>	<b>-1,1</b>	<b>-13,2</b>	<b>2,7</b>	<b>4,0</b>	<b>-0,8</b>	<b>-7,0</b>	<b>-20,1</b>	<b>TOTAL</b>

<sup>1/</sup> Cifras preliminares.

<sup>2/</sup> Variación superior a 1000 por ciento.

Fuente: Gerencia Regional de Agricultura, Ministerio de la Producción y Empresas.

Elaboración: BCRP, Sucursal Trujillo. Departamento de Estudios Económicos.



ANEXO 6

LA LIBERTAD: EXPORTACIONES POR TIPO DE PRODUCTO <sup>1/</sup>  
(Valores FOB en millones de US\$)

TIPO	2016										2017			TIPO
	MAR	ABR	MAY	JUN	JUL	AGO	SET	OCT	NOV	DIC	ENE	FEB	MAR	
<b>Productos tradicionales</b>	<b>157</b>	<b>194</b>	<b>137</b>	<b>178</b>	<b>177</b>	<b>144</b>	<b>157</b>	<b>176</b>	<b>154</b>	<b>192</b>	<b>144</b>	<b>157</b>	<b>138</b>	<b>Productos tradicionales</b>
Pesqueros	8	2	2	0	1	4	1	0	0	20	25	14	8	Pesqueros
Agrícolas	5	1	2	1	2	9	0	38	0	0	6	13	0	Agrícolas
Mineros	143	191	134	177	174	130	155	138	153	172	113	130	130	Mineros
<b>Productos no tradicionales</b>	<b>42</b>	<b>42</b>	<b>71</b>	<b>83</b>	<b>67</b>	<b>59</b>	<b>91</b>	<b>114</b>	<b>105</b>	<b>99</b>	<b>58</b>	<b>34</b>	<b>35</b>	<b>Productos no tradicionales</b>
Agropecuarios	39	38	69	79	61	57	89	108	102	93	54	30	32	Agropecuarios
Textiles	0	0	0	0	0	0	0	0	0	0	0	0	0	Textiles
Maderas y papeles	0	0	0	0	0	0	0	0	0	0	0	0	0	Maderas y papeles
Químicos	2	2	1	3	4	1	0	4	2	3	1	2	1	Químicos
Productos mineros no metálicos	0	0	1	1	1	0	0	1	0	3	2	0	1	Productos mineros no metálicos
Sidero - metalúrgico y joyería	0	0	0	0	0	0	0	0	0	0	0	0	0	Sidero - metalúrgico y joyería
Otros	1	2	1	1	0	1	1	1	1	1	0	1	0	Otros
<b>Otros 2/</b>	<b>0</b>	<b>0</b>	<b>0</b>	<b>0</b>	<b>0</b>	<b>0</b>	<b>0</b>	<b>0</b>	<b>0</b>	<b>0</b>	<b>0</b>	<b>0</b>	<b>0</b>	<b>Otros 2/</b>
<b>TOTAL</b>	<b>199</b>	<b>236</b>	<b>208</b>	<b>261</b>	<b>244</b>	<b>203</b>	<b>247</b>	<b>290</b>	<b>259</b>	<b>291</b>	<b>202</b>	<b>190</b>	<b>172</b>	<b>TOTAL</b>

1/ Cifras preliminares.

2/ Comprende la venta de combustibles y alimentos a naves extranjeras y la reparación de bienes de capital.

Fuente: SUNAT.

Elaboración: BCRP. Sucursal Trujillo. Departamento de Estudios Económicos.



ANEXO 7

LA LIBERTAD: EXPORTACIONES NO TRADICIONALES AGROPECUARIOS <sup>1/</sup>  
(Valores FOB en millones de US\$)

TIPO	2016										2017			TIPO
	MAR	ABR	MAY	JUN	JUL	AGO	SET	OCT	NOV	DIC	ENE	FEB	MAR	
<b>LEGUMBRES</b>	<b>21</b>	<b>21</b>	<b>20</b>	<b>19</b>	<b>23</b>	<b>27</b>	<b>33</b>	<b>40</b>	<b>44</b>	<b>51</b>	<b>34</b>	<b>20</b>	<b>18</b>	<b>LEGUMBRES</b>
Alcachofas en conserva	2	2	1	0	0	1	6	12	11	12	5	3	2	Alcachofas en conserva
Espárragos congelados	0	0	0	0	0	0	0	0	0	0	0	0	0	Espárragos congelados
Espárragos en conserva	9	11	9	9	10	8	8	8	9	10	8	6	8	Espárragos en conserva
Espárragos frescos	3	3	5	7	10	13	10	9	12	17	14	7	4	Espárragos frescos
Pimientos en conserva	2	2	1	1	1	2	3	4	5	4	3	2	2	Pimientos en conserva
Resto de legumbres 2/	3	3	3	2	2	2	6	7	7	8	5	3	3	Resto de legumbres 2/
<b>FRUTAS</b>	<b>9</b>	<b>11</b>	<b>41</b>	<b>50</b>	<b>28</b>	<b>18</b>	<b>44</b>	<b>57</b>	<b>48</b>	<b>32</b>	<b>12</b>	<b>7</b>	<b>5</b>	<b>FRUTAS</b>
Arándanos 3/	4	1	0	0	1	13	41	53	40	22	9	3	1	Arándanos 3/
Aguacates (paltas)	0	7	39	47	24	3	0	0	0	0	0	1	1	Aguacates (paltas)
Mangos	4	2	1	0	0	0	0	0	0	1	2	2	2	Mangos
Uvas frescas	0	0	0	0	0	0	0	3	8	9	1	0	0	Uvas frescas
Resto de frutas 4/	5	9	39	49	28	18	44	55	40	22	10	4	3	Resto de frutas 4/
<b>PRODUCTOS VEGETALES DIVERSOS</b>	<b>6</b>	<b>5</b>	<b>7</b>	<b>8</b>	<b>8</b>	<b>11</b>	<b>9</b>	<b>9</b>	<b>7</b>	<b>7</b>	<b>7</b>	<b>3</b>	<b>8</b>	<b>PRODUCTOS VEGETALES DIVERSOS</b>
Alimentos para animales	6	5	6	8	8	10	9	8	7	7	7	3	8	Alimentos para animales
Resto de Productos vegetales diversos 5/	0	0	0	0	0	0	0	0	0	0	0	0	0	Resto de Productos vegetales diversos 5/
<b>OTROS 6/</b>	<b>2</b>	<b>2</b>	<b>2</b>	<b>2</b>	<b>2</b>	<b>2</b>	<b>2</b>	<b>2</b>	<b>2</b>	<b>2</b>	<b>1</b>	<b>1</b>	<b>1</b>	<b>OTROS 6/</b>
<b>AGROPECUARIOS</b>	<b>39</b>	<b>38</b>	<b>69</b>	<b>79</b>	<b>61</b>	<b>57</b>	<b>89</b>	<b>108</b>	<b>102</b>	<b>93</b>	<b>54</b>	<b>30</b>	<b>32</b>	<b>AGROPECUARIOS</b>

1/ Cifras preliminares.

2/ Tomates, cebolla, frijoles y demás hortalizas.

3/ Arándanos rojos, mirtilos y demás frutos del género Vaccinium.

4/ Resto de frutas. Papayas, uvas, limones, mermeladas y mandarinas.

5/ Flores y capullos, harina de flores, tara en polvo, arbustos y matas.

6/ Té, café, cacao y esencias, cereales y sus preparaciones, y demás.

Fuente: SUNAT.

Elaboración: BCRP. Sucursal Trujillo. Departamento de Estudios Económicos.



ANEXO 8

LA LIBERTAD: IMPORTACIONES POR EL PUERTO DE SALAVERRY <sup>1/</sup>  
(Valores FOB en millones de US\$)

	2016										2017			
	MAR	ABR	MAY	JUN	JUL	AGO	SET	OCT	NOV	DIC	ENE	FEB	MAR	
<b>I. Bienes de consumo</b>	9	0	0	0	0	10	0	0	0	12	0	11	14	<b>I. Bienes de consumo</b>
<b>II. Insumos</b>	35	20	25	25	31	48	24	33	30	24	36	25	43	<b>II. Insumos</b>
Combustibles, lubricantes y conexos	0	0	0	0	0	0	0	0	0	0	0	0	0	Combustibles, lubricantes y conexos
Materias primas para la agricultura	15	11	14	11	14	32	13	21	21	20	12	12	24	Materias primas para la agricultura
Materias primas para la industria	19	9	11	14	17	15	11	12	8	4	25	13	20	Materias primas para la industria
<b>III. Bienes de capital y materiales de construcción</b>	0	1	2	0	1	1	0	2	1	0	1	2	0	<b>III. Bienes de capital y materiales de construcción</b>
Materiales de construcción	0	1	2	0	1	1	0	2	1	0	1	2	0	Materiales de construcción
Para la Agricultura	0	0	0	0	0	0	0	0	0	0	0	0	0	Para la Agricultura
Para la industria	0	0	0	0	0	0	0	0	0	0	0	0	0	Para la industria
<b>TOTAL</b>	<b>44</b>	<b>21</b>	<b>27</b>	<b>25</b>	<b>32</b>	<b>59</b>	<b>24</b>	<b>35</b>	<b>31</b>	<b>37</b>	<b>37</b>	<b>38</b>	<b>58</b>	<b>TOTAL</b>

<sup>1/</sup> Cifras preliminares

Fuente: SUNAT.

Elaboración: BCRP. Sucursal Trujillo. Departamento de Estudios Económicos.



ANEXO 9

LA LIBERTAD: CRÉDITO <sup>1/</sup>  
(En millones de soles)

ENTIDADES FINANCIERAS	2016										2017			ENTIDADES FINANCIERAS
	MAR	ABR	MAY	JUN	JUL	AGO	SET	OCT	NOV	DIC	ENE	FEB	MAR	
<b>I. Banco de la Nación</b>	189	189	189	189	188	189	190	191	194	193	194	195	195	<b>I. Banco de la Nación</b>
<b>II. Agrobanco</b>	63	62	61	60	59	59	58	58	57	57	55	57	56	<b>II. Agrobanco</b>
<b>III. Banca Múltiple</b>	6 049	6 081	6 114	6 217	6 214	6 111	6 199	6 166	6 172	6 211	6 153	6 053	6 050	<b>III. Banca Múltiple</b>
<b>IV. Entidades no Bancarias</b>	1 257	1 269	1 260	1 271	1 281	1 288	1 304	1 353	1 379	1 401	1 404	1 426	1 421	<b>IV. Entidades no Bancarias</b>
Cajas Municipales	756	763	756	759	771	778	792	822	840	854	853	870	868	Cajas Municipales
Cajas Rurales de Ahorro y Crédito	16	16	30	29	29	29	29	30	31	31	32	32	31	Cajas Rurales de Ahorro y Crédito
Edpymes	37	37	23	23	23	23	24	24	25	26	27	27	28	Edpymes
Financieras	449	453	451	460	458	457	460	477	483	490	492	497	493	Financieras
<b>TOTAL</b>	<b>7 558</b>	<b>7 601</b>	<b>7 624</b>	<b>7 737</b>	<b>7 743</b>	<b>7 647</b>	<b>7 751</b>	<b>7 769</b>	<b>7 802</b>	<b>7 862</b>	<b>7 806</b>	<b>7 731</b>	<b>7 723</b>	<b>TOTAL</b>
<b>En M/N</b>	6 354	6 412	6 447	6 583	6 570	6 469	6 559	6 649	6 747	6 829	6 846	6 781	6 756	<b>En M/N</b>
<b>En M/E</b>	1 205	1 189	1 178	1 154	1 173	1 177	1 192	1 119	1 054	1 033	961	950	967	<b>En M/E</b>

1/ Cifras preliminares.

Fuente: Superintendencia de Banca, Seguros y AFP (SBS).

Elaboración: BCRP, Sucursal Trujillo. Departamento de Estudios Económicos.



ANEXO 10

LA LIBERTAD: TASA DE MOROSIDAD  
(En porcentaje)

ENTIDADES FINANCIERAS	2016											2017		ENTIDADES FINANCIERAS
	FEB	MAR	ABR	MAY	JUN	JUL	AGO	SET	OCT	NOV	DIC	ENE	FEB	
<b>I. Banco de la Nación</b>	0,9	0,9	1,0	0,9	1,1	1,1	1,1	1,1	1,2	1,2	1,3	1,2	1,2	<b>I. Banco de la Nación</b>
<b>II. Agrobanco</b>	5,1	4,6	3,4	3,4	3,6	4,2	4,8	4,1	4,4	4,9	5,1	5,9	4,2	<b>II. Agrobanco</b>
<b>III. Banca Múltiple</b>	5,1	5,1	5,2	5,6	4,9	5,1	5,2	5,0	5,2	5,0	4,8	5,2	5,4	<b>III. Banca Múltiple</b>
<b>IV. Entidades no Bancarias</b>	6,1	6,0	6,0	5,1	5,9	6,1	6,2	6,3	6,2	6,0	5,5	5,8	6,0	<b>IV. Entidades no Bancarias</b>
Cajas Municipales	6,3	6,1	6,2	4,8	5,7	6,1	6,0	6,1	5,8	5,8	5,3	5,6	5,9	Cajas Municipales
Cajas Rurales de Ahorro y Crédito	11,3	10,5	9,2	8,2	6,9	7,7	8,3	7,5	7,5	7,4	6,0	6,5	6,8	Cajas Rurales de Ahorro y Crédito
Edpymes	6,1	6,2	6,7	4,0	8,0	8,5	7,4	7,2	8,2	8,1	7,4	7,7	7,5	Edpymes
Financieras	5,5	5,5	5,5	5,4	6,1	6,1	6,4	6,6	6,7	6,2	5,6	6,1	6,0	Financieras
<b>TOTAL</b>	<b>5,2</b>	<b>5,1</b>	<b>5,2</b>	<b>5,2</b>	<b>4,9</b>	<b>5,2</b>	<b>5,3</b>	<b>5,1</b>	<b>5,2</b>	<b>5,1</b>	<b>4,8</b>	<b>5,2</b>	<b>5,4</b>	<b>TOTAL</b>

Fuente: Superintendencia de Banca, Seguros y AFP (SBS).

Elaboración: BCRP, Sucursal Trujillo. Departamento de Estudios Económicos.



ANEXO 11

LA LIBERTAD: DEPOSITOS <sup>1/</sup>  
(En millones de soles)

INSTITUCIONES	2016										2017			INSTITUCIONES
	MAR	ABR	MAY	JUN	JUL	AGO	SET	OCT	NOV	DIC	ENE	FEB	MAR	
<b>I. Banco de la Nación</b>	682	677	673	671	668	665	661	656	670	707	698	682	684	<b>I. Banco de la Nación</b>
<b>II. Banca Múltiple</b>	3 401	3 406	3 355	3 410	3 412	3 469	3 569	3 532	3 581	3 672	3 682	3 692	3 753	<b>II. Banca Múltiple</b>
<b>III. Entidades no Bancarias</b>	1 161	1 158	1 122	1 171	1 186	1 194	1 206	1 218	1 233	1 256	1 271	1 262	1 267	<b>III. Entidades no Bancarias</b>
Cajas Municipales	938	938	900	953	966	972	980	993	1 001	1 021	1 036	1 025	1 031	Cajas Municipales
Cajas Rurales de Ahorro y Crédito	14	14	14	13	13	14	14	14	14	15	15	15	15	Cajas Rurales de Ahorro y Crédito
Financieras	208	205	209	205	207	208	211	211	218	220	220	221	221	Financieras
<b>TOTAL</b>	<b>5 244</b>	<b>5 241</b>	<b>5 150</b>	<b>5 252</b>	<b>5 266</b>	<b>5 327</b>	<b>5 435</b>	<b>5 406</b>	<b>5 484</b>	<b>5 636</b>	<b>5 650</b>	<b>5 635</b>	<b>5 704</b>	<b>TOTAL</b>
<b>En M/N</b>	3 765	3 727	3 665	3 820	3 847	3 897	3 992	3 960	3 987	4 126	4 083	4 075	4 146	<b>En M/N</b>
<b>En M/E</b>	1 479	1 514	1 485	1 433	1 418	1 431	1 443	1 445	1 498	1 510	1 567	1 561	1 559	<b>En M/E</b>

<sup>1/</sup> Cifras preliminares.

Fuente: Superintendencia de Banca, Seguros y AFP (SBS).

Elaboración: BCRP, Sucursal Trujillo. Departamento de Estudios Económicos.



ANEXO 12

LA LIBERTAD: INGRESOS RECAUDADOS POR EL GOBIERNO CENTRAL <sup>1/</sup>  
(En millones de soles)

RUBROS	2016										2017			RUBROS
	MAR	ABR	MAY	JUN	JUL	AGO	SET	OCT	NOV	DIC	ENE	FEB	MAR	
<b>I. INGRESOS TRIBUTARIOS</b>	<b>216</b>	<b>200</b>	<b>200</b>	<b>173</b>	<b>144</b>	<b>154</b>	<b>147</b>	<b>141</b>	<b>147</b>	<b>150</b>	<b>145</b>	<b>122</b>	<b>139</b>	<b>I. INGRESOS TRIBUTARIOS</b>
<b>1. Impuestos a la Renta</b>	<b>105</b>	<b>105</b>	<b>94</b>	<b>58</b>	<b>44</b>	<b>43</b>	<b>50</b>	<b>48</b>	<b>51</b>	<b>48</b>	<b>57</b>	<b>44</b>	<b>56</b>	<b>1. Impuestos a los Ingresos</b>
- Personas Naturales	18	24	20	18	13	13	13	13	13	14	19	13	11	- Personas Naturales
- Personas Jurídicas	53	38	43	39	30	29	30	34	37	34	38	31	23	- Personas Jurídicas
- Regularización	34	43	31	1	1	1	7	1	1	0	0	1	22	- Regularización
<b>2. Impuestos a la Importación</b>	<b>8</b>	<b>1</b>	<b>5</b>	<b>2</b>	<b>4</b>	<b>3</b>	<b>3</b>	<b>3</b>	<b>2</b>	<b>1</b>	<b>0</b>	<b>0</b>	<b>2</b>	<b>2. Impuestos a la Importación</b>
<b>3. Impuestos General a las Ventas</b>	<b>94</b>	<b>72</b>	<b>82</b>	<b>94</b>	<b>77</b>	<b>89</b>	<b>76</b>	<b>74</b>	<b>75</b>	<b>85</b>	<b>79</b>	<b>71</b>	<b>70</b>	<b>3. Impuestos General a las Ventas</b>
- Operaciones Internas	66	63	62	86	56	62	58	61	58	63	62	51	37	- Operaciones Internas
- Operaciones Externas	27	9	20	8	21	27	19	13	17	22	17	20	33	- Operaciones Externas
<b>4. Impuestos Selectivo al Consumo</b>	<b>2</b>	<b>2</b>	<b>3</b>	<b>3</b>	<b>3</b>	<b>3</b>	<b>3</b>	<b>3</b>	<b>3</b>	<b>3</b>	<b>3</b>	<b>3</b>	<b>2</b>	<b>4. Impuestos Selectivo al Consumo</b>
<b>5. Otros Ingresos Tributarios</b>	<b>8</b>	<b>19</b>	<b>17</b>	<b>16</b>	<b>16</b>	<b>15</b>	<b>13</b>	<b>13</b>	<b>16</b>	<b>13</b>	<b>6</b>	<b>4</b>	<b>9</b>	<b>5. Otros Ingresos Tributarios</b>
<b>II. INGRESOS NO TRIBUTARIOS</b>	<b>3</b>	<b>2</b>	<b>2</b>	<b>3</b>	<b>2</b>	<b>2</b>	<b>2</b>	<b>2</b>	<b>2</b>	<b>2</b>	<b>1</b>	<b>2</b>	<b>0</b>	<b>II. INGRESOS NO TRIBUTARIOS</b>
<b>INGRESOS CORRIENTES (I+II)</b>	<b>219</b>	<b>203</b>	<b>203</b>	<b>175</b>	<b>146</b>	<b>155</b>	<b>149</b>	<b>143</b>	<b>149</b>	<b>152</b>	<b>146</b>	<b>124</b>	<b>139</b>	<b>INGRESOS CORRIENTES (I+II)</b>

Fuente: SUNAT.

Elaboración: BCRP, Sucursal Trujillo. Departamento de Estudios Económicos.





ANEXO 13

LA LIBERTAD: EJECUCIÓN DEL PRESUPUESTO PÚBLICO, SEGÚN TIPO DE GASTO <sup>1/</sup>

(En millones de soles)

	2016										2017			
	MAR	ABR	MAY	JUN	JUL	AGO	SET	OCT	NOV	DIC	ENE	FEB	MAR	
<b>I. GASTOS CORRIENTES</b>	<b>220</b>	<b>273</b>	<b>233</b>	<b>273</b>	<b>298</b>	<b>249</b>	<b>275</b>	<b>254</b>	<b>255</b>	<b>440</b>	<b>189</b>	<b>228</b>	<b>256</b>	<b>I. GASTOS CORRIENTES</b>
<i>Gobierno Nacional</i>	<i>87</i>	<i>113</i>	<i>88</i>	<i>122</i>	<i>133</i>	<i>100</i>	<i>114</i>	<i>111</i>	<i>87</i>	<i>176</i>	<i>67</i>	<i>105</i>	<i>119</i>	<i>Gobierno Nacional</i>
<i>Gobierno Regional</i>	<i>89</i>	<i>112</i>	<i>103</i>	<i>107</i>	<i>116</i>	<i>108</i>	<i>116</i>	<i>105</i>	<i>115</i>	<i>200</i>	<i>99</i>	<i>91</i>	<i>92</i>	<i>Gobierno Regional</i>
<i>Gobiernos locales</i>	<i>44</i>	<i>48</i>	<i>42</i>	<i>45</i>	<i>50</i>	<i>40</i>	<i>44</i>	<i>37</i>	<i>54</i>	<i>64</i>	<i>24</i>	<i>32</i>	<i>45</i>	<i>Gobiernos locales</i>
<b>Remuneraciones</b>	<b>102</b>	<b>104</b>	<b>109</b>	<b>112</b>	<b>137</b>	<b>110</b>	<b>110</b>	<b>108</b>	<b>117</b>	<b>176</b>	<b>122</b>	<b>111</b>	<b>111</b>	<b>Remuneraciones</b>
Gobierno Nacional	31	31	32	38	48	33	30	30	32	38	38	35	36	Gobierno Nacional
Gobierno Regional	60	63	67	65	75	68	70	68	74	122	74	67	65	Gobierno Regional
Gobiernos locales	12	9	10	9	14	9	10	10	11	16	10	8	10	Gobiernos locales
<b>Bienes y Servicios</b>	<b>70</b>	<b>85</b>	<b>75</b>	<b>86</b>	<b>78</b>	<b>79</b>	<b>107</b>	<b>76</b>	<b>81</b>	<b>151</b>	<b>27</b>	<b>45</b>	<b>63</b>	<b>Bienes y Servicios</b>
Gobierno Nacional	27	24	24	29	25	25	44	29	27	58	7	14	19	Gobierno Nacional
Gobierno Regional	16	35	23	29	24	27	32	23	27	51	7	11	13	Gobierno Regional
Gobiernos locales	28	27	28	27	29	27	30	24	27	42	12	20	31	Gobiernos locales
<b>Transferencias <sup>3/</sup></b>	<b>47</b>	<b>84</b>	<b>49</b>	<b>75</b>	<b>84</b>	<b>60</b>	<b>58</b>	<b>70</b>	<b>57</b>	<b>114</b>	<b>41</b>	<b>73</b>	<b>82</b>	<b>Transferencias <sup>3/</sup></b>
Gobierno Nacional	30	58	32	55	60	41	39	52	27	80	21	56	63	Gobierno Nacional
Gobierno Regional	13	14	13	12	16	14	14	13	14	27	17	13	14	Gobierno Regional
Gobiernos locales	4	13	5	8	7	4	5	4	15	7	2	3	4	Gobiernos locales
<b>II. GASTOS DE CAPITAL</b>	<b>79</b>	<b>57</b>	<b>130</b>	<b>96</b>	<b>72</b>	<b>154</b>	<b>64</b>	<b>72</b>	<b>175</b>	<b>291</b>	<b>11</b>	<b>69</b>	<b>127</b>	<b>II. GASTOS DE CAPITAL</b>
<i>Gobierno Nacional</i>	<i>9</i>	<i>3</i>	<i>9</i>	<i>15</i>	<i>9</i>	<i>13</i>	<i>4</i>	<i>9</i>	<i>14</i>	<i>28</i>	<i>1</i>	<i>22</i>	<i>24</i>	<i>Gobierno Nacional</i>
<i>Gobierno Regional</i>	<i>16</i>	<i>11</i>	<i>68</i>	<i>32</i>	<i>8</i>	<i>92</i>	<i>10</i>	<i>20</i>	<i>93</i>	<i>32</i>	<i>3</i>	<i>4</i>	<i>39</i>	<i>Gobierno Regional</i>
<i>Gobiernos locales</i>	<i>54</i>	<i>43</i>	<i>53</i>	<i>49</i>	<i>55</i>	<i>48</i>	<i>50</i>	<i>44</i>	<i>68</i>	<i>231</i>	<i>7</i>	<i>44</i>	<i>63</i>	<i>Gobiernos locales</i>
<b>Formación bruta de capital <sup>4/</sup></b>	<b>79</b>	<b>57</b>	<b>130</b>	<b>95</b>	<b>70</b>	<b>153</b>	<b>64</b>	<b>71</b>	<b>168</b>	<b>289</b>	<b>11</b>	<b>50</b>	<b>111</b>	<b>Formación bruta de capital <sup>4/</sup></b>
Gobierno Nacional	9	3	9	14	8	13	4	8	7	26	1	3	9	Gobierno Nacional
Gobierno Regional	16	11	68	32	8	92	10	20	93	32	3	4	39	Gobierno Regional
Gobiernos locales	54	43	52	49	54	48	50	44	68	231	7	44	63	Gobiernos locales
<b>Otros gastos de capital <sup>5/</sup></b>	<b>0</b>	<b>0</b>	<b>1</b>	<b>1</b>	<b>2</b>	<b>0</b>	<b>0</b>	<b>1</b>	<b>7</b>	<b>2</b>	<b>0</b>	<b>19</b>	<b>16</b>	<b>Otros gastos de capital <sup>5/</sup></b>
<b>III. GASTO NO FINANCIERO TOTAL (I+II)</b>	<b>299</b>	<b>330</b>	<b>364</b>	<b>369</b>	<b>371</b>	<b>402</b>	<b>339</b>	<b>326</b>	<b>430</b>	<b>731</b>	<b>200</b>	<b>297</b>	<b>383</b>	<b>III. GASTO NO FINANCIERO TOTAL (I+II)</b>
<i>Gobierno Nacional</i>	<i>96</i>	<i>116</i>	<i>97</i>	<i>136</i>	<i>142</i>	<i>113</i>	<i>118</i>	<i>120</i>	<i>101</i>	<i>204</i>	<i>67</i>	<i>127</i>	<i>143</i>	<i>Gobierno Nacional</i>
<i>Gobierno Regional</i>	<i>105</i>	<i>123</i>	<i>172</i>	<i>139</i>	<i>124</i>	<i>201</i>	<i>126</i>	<i>125</i>	<i>208</i>	<i>232</i>	<i>101</i>	<i>94</i>	<i>131</i>	<i>Gobierno Regional</i>
<i>Gobiernos locales</i>	<i>98</i>	<i>91</i>	<i>95</i>	<i>93</i>	<i>105</i>	<i>88</i>	<i>94</i>	<i>81</i>	<i>121</i>	<i>295</i>	<i>32</i>	<i>75</i>	<i>109</i>	<i>Gobiernos locales</i>

1/ Información actualizada al 31 de marzo de 2017.

2/ Considera las transferencias intergubernamentales del Gobierno Nacional.

3/ Incluye el pago de pensiones, donaciones, transferencias y otros gastos corrientes.

4/ Considera el gasto en Defensa e Interior.

5/ Incluye donaciones y transferencias.

Fuente: Ministerio de Economía y Finanzas (MEF).

Elaboración: BCRP, Sucursal Trujillo. Departamento de Estudios Económicos.

