

BANCO CENTRAL DE RESERVA DEL PERÚ
SUCURSAL TRUJILLO



LA LIBERTAD: Síntesis de Actividad Económica
Febrero 2017¹

Departamento de Estudios Económicos

El Banco Central de Reserva del Perú (BCRP) considera importante presentar un conjunto de indicadores sectoriales de la actividad económica regional, cuya base estadística es recopilada de las siguientes fuentes de información: INEI, MINAGRI, MINEM, PRODUCE, SBS, SUNAT, MEF y empresas.

¹ En la elaboración de este informe participaron (en orden alfabético): Iván Cosavalente, Alfredo Miranda, Jonathan Rosas y Eric Torres.

ÍNDICE

	<i>Página</i>
RESUMEN EJECUTIVO	3
I. ACTIVIDAD PRODUCTIVA	5
1. Actividad primaria.....	5
1.1 Sector agropecuario.....	5
1.2 Sector pesca	6
1.3 Sector minería.....	8
2. Otros indicadores sectoriales.....	9
2.1. Sector manufactura.....	9
2.2. Sector construcción.....	11
II. ASPECTOS LABORALES	12
1. Empleo	12
III. SECTOR EXTERNO	14
1. Exportaciones	14
IV. CRÉDITO Y DEPÓSITOS '	15
1. Crédito.....	15
2. Depósitos	17
V. EJECUCIÓN DEL PRESUPUESTO PÚBLICO	18
1. Ejecución del Presupuesto del Gasto No Financiero	18
VI. ANEXOS	22

RESUMEN EJECUTIVO

Principales hechos de importancia

- En la **actividad primaria**, el sector pesquero y la producción agropecuaria crecieron en 26,7 por ciento y 13,0 por ciento interanual en febrero, respectivamente. En contraste, la actividad minera cayó 2,1 por ciento.
- El desempeño de **otros indicadores de la actividad económica** del departamento mostraron comportamientos diferenciados. Por un lado, crecieron en el mes: las exportaciones (9,1 por ciento), el empleo formal urbano en la ciudad de Trujillo (5,1 por ciento) y el crédito total (4,3 por ciento). De otro lado, decrecieron la inversión pública (-77,2 por ciento), la producción industrial (-9,8 por ciento) y los despachos de cemento (-9,7 por ciento).

Actividad primaria

- La **actividad agropecuaria** aumentó 13,0 por ciento interanual en febrero, debido a la mayor producción agrícola (18,8 por ciento) y pecuaria (7,5 por ciento).
- La **actividad pesquera** creció 26,7 por ciento en febrero respecto a similar mes de 2016, debido a la mayor pesca de diversas especies para el consumo humano directo en estado fresco (pesca artesanal, 26,7 por ciento), siendo notoria la presencia de caballa y lisa. En el primer bimestre, la pesca creció 121,8 por ciento.
- La **producción minera** decreció 2,1 por ciento interanual en febrero, principalmente, por la menor extracción de oro (-0,9 por ciento), cuya participación en el Valor Bruto de Producción del sector es de 96,2 por ciento.

Otros indicadores de actividad económica

- En febrero, la actividad manufacturera cayó 9,8 por ciento en términos interanuales, por la baja producción, principalmente de harina de trigo (-58,3 por ciento), cemento (-32,5 por ciento), papel y cartón (28,6 por ciento), bebidas gaseosas (-9,8 por ciento) y el cierre definitivo de la planta de tableros aglomerados (-100,0 por ciento). Al finalizar el primer bimestre el sector acumuló una disminución de 5,1 por ciento.
- En el sector construcción, los despachos de cemento disminuyeron 9,7 por ciento en febrero con relación a igual mes de 2016 y acumulan una caída de 9,0 por ciento en el primer bimestre del año.
- Las **exportaciones** en el departamento de La Libertad sumaron US\$ 189 millones en febrero, mayores en 9,1 por ciento interanual. Las tradicionales aumentaron 29,6 por ciento, mientras que las no tradicionales disminuyeron 38,1 por ciento.
- El saldo del **crédito directo total** de las instituciones financieras a febrero (S/ 7 731 millones) registró un crecimiento interanual de 4,3 por ciento. El crédito en moneda nacional se incrementó en 8,1 por ciento; mientras que lo otorgado en moneda extranjera se contrajo en 16,5 por ciento.
- La **inversión pública** correspondiente a los tres niveles de gobierno en La Libertad (S/ 50 millones) registró en el mes una caída de 77,2 por ciento interanual, en términos reales, principalmente por una menor inversión del Gobierno Regional (-97,9 por ciento).

CUADRO N° 01
LA LIBERTAD: OTROS INDICADORES DE ACTIVIDAD ECONÓMICA
 (Variación % respecto a similar mes del año anterior)

	Set.16	Oct.16	Nov.16	Dic.16	Ene.17	Feb.17
Producción industrial ^{1/}	↓ -1,8	↓ -13,3	↑ 1,4	↑ 4,0	↓ -1,6	↓ -9,8
Despacho de cemento ^{1/}	↓ -2,9	↓ -14,6	↓ -11,9	↓ -7,9	↓ -8,2	↓ -9,7
Empleo formal urbano ^{2/}	↑ 4,7	↑ 3,6	↑ 3,4	↑ 5,0	↑ 4,8	↑ 5,1
Exportaciones	↑ 18,2	↑ 4,4	↑ 16,6	↓ -6,5	↑ 0,6	↑ 9,1
Crédito total	↑ 2,8	↑ 3,6	↑ 0,6	↑ 0,3	↑ 5,3	↑ 4,3
Inversión pública ^{1/}	↑ 5,8	↑ 5,3	↓ -42,2	↑ 14,0	↓ -39,4	↓ -77,2

^{1/} En términos reales.

^{2/} En empresas de 10 y más trabajadores localizadas en la ciudad de Trujillo.

Fuentes: BCRP - Sucursal Trujillo, SUNAT y MEF.

I. ACTIVIDAD PRODUCTIVA

1. Actividad primaria

1.1 Sector agropecuario

- La **actividad agropecuaria** creció 13,0 por ciento interanual en febrero, debido a la mayor producción agrícola (18,8 por ciento) y pecuaria (7,5 por ciento).
- El crecimiento de la producción agrícola obedece a la mayor oferta de los cultivos orientados al mercado interno (59,7 por ciento). Los principales productos que contribuyeron al resultado son: papa (15,6 por ciento), piña (3,9 por ciento) y maíz amiláceo (1,5 por ciento), por mayor área cosechada y mejoras en los rendimientos en campo. En los productos orientados al mercado externo y agroindustria (-2,3 por ciento) se observaron caídas en: caña de azúcar (-12,0 por ciento), por bajos rendimientos en campo y en maíz amarillo duro (-11,1 por ciento), por menores superficies cosechadas.

CUADRO N° 02
LA LIBERTAD: SECTOR AGROPECUARIO ^{1/}
(Miles de toneladas)

Subsectores	Estructura Porcentual 2015 ^{2/}	Febrero				Enero - Febrero			
		2016	2017	Var.%	Contribución %	2016	2017	Var.%	Contribución %
AGRÍCOLA	54,8			18,8	9,1			15,5	7,2
Orientada al mercado externo y agroindustria ^{2/}	32,9			-2,3	-0,7			-4,1	-1,3
Espárrago	14,0	16,3	16,4	0,4	0,1	28,5	28,8	0,8	0,1
Caña de azúcar	8,5	364,2	320,4	-12,0	-1,0	855,3	729,6	-14,7	-1,4
Maíz amarillo duro	4,0	5,2	4,6	-11,1	-0,1	10,6	10,1	-5,0	-0,1
Palta	3,4	1,1	1,3	21,2	0,1	2,0	2,4	17,0	0,1
Uva	1,7	4,7	4,7	0,6	0,0	9,6	10,0	3,9	0,1
Páprika	0,4	0,2	0,2	54,0	0,2	0,4	0,3	-26,3	-0,1
Alcachofa	0,7	0,0	0,0	0,0	0,0	0,0	0,0	-	-
Algodón rama	0,2	0,0	0,0	0,0	0,0	0,0	0,0	-	-
Orientada al mercado interno ^{2/}	21,8			59,7	9,9			-	-
Arroz cáscara	7,3	5,7	3,6	-36,8	-0,7	7,1	5,2	-26,7	-0,3
Papa	5,1	35,3	40,8	15,6	1,0	59,2	68,5	15,7	0,8
Trigo	1,3	0,0	0,0	0,0	0,0	0,0	0,0	-	-
Cebada grano	0,9	0,0	0,0	0,0	0,0	0,0	0,0	-	-
Alfalfa	0,7	18,0	17,9	-0,3	0,0	34,0	33,9	-0,4	0,0
Maíz amiláceo	0,7	0,1	0,1	1,5	0,0	0,1	0,1	-0,9	0,0
Cebolla	0,6	1,5	0,8	-43,0	-0,1	3,8	1,7	-53,9	-0,2
Piña	0,2	3,0	3,1	3,9	0,0	5,7	6,0	4,2	0,0
PECUARIA	45,2			7,5	3,9			5,9	3,1
Carne de ave ^{3/}	32,5	20,2	22,4	11,1	3,9	42,3	46,0	8,7	3,3
Huevo	5,7	6,3	5,9	-7,3	-0,5	12,5	11,8	-5,6	-0,4
Leche	2,7	10,0	10,1	1,3	0,0	19,9	20,1	0,9	0,0
Carne de vacuno ^{3/}	1,6	0,6	0,6	6,4	0,1	1,2	1,2	3,9	0,1
SECTOR AGROPECUARIO	100,0			13,0	13,0			10,3	10,3

Nota: Debido al redondeo de los datos parciales, los totales pueden diferir de la suma de las partes.

1 / Cifras preliminares.

2/ A precios de 2007.

3/ Peso neto.

Fuente: Ministerio de Agricultura y Riego.

Elaboración: BCRP, Sucursal Trujillo. Departamento de Estudios Económicos.

- El desempeño positivo de la producción pecuaria (7,5 por ciento), se explica por la mayor producción de carne de ave (11,1 por ciento) y carne de vacuno (6,4 por ciento).
- La superficie sembrada entre los meses (agosto-febrero) de la campaña alcanzó una extensión de 156,1 mil hectáreas, la cual es menor en 2,8 por ciento con relación a igual periodo de la anterior



campaña (2015-2016). Entre los cultivos que registraron las menores superficies sembradas, en términos absolutos, se encuentran: maíz amarillo duro (-1 945 has.), maíz amiláceo (-722 has.) y arroz cáscara (-574 has.), principalmente.

CUADRO N° 03
LA LIBERTAD: SUPERFICIE SEMBRADA ^{1/}
(Hectáreas)

	Campaña agrícola ^{2/}		Variación	
	2015/2016	2016/2017	Absoluta	Porcentual
CULTIVOS TRANSITORIOS	158 034	153 624	-4 410	-2,8
Alcachofa	0	0	0	0,0
Arroz cáscara	32 734	32 160	- 574	-1,8
Cebada	25 553	25 387	- 166	-0,6
Frijol grano seco	1 740	1 430	- 311	-17,8
Maíz amarillo duro	11 318	9 373	-1 945	-17,2
Maíz amiláceo	14 438	13 716	- 722	-5,0
Papa	17 275	16 865	- 410	-2,4
Paprika	164	132	- 32	-19,5
Pimiento piquillo	0	110	110	0,0
Trigo	26 495	27 995	1 500	5,7
Otros	28 318	26 457	-1 862	-6,6
CULTIVOS PERMANENTES	2 559	2 480	- 79	-3,1
Caña de azúcar	2 103	2 103	0	0,0
Espárrago	442	168	- 274	-62,1
Uva	15	210	195	1338,4
Total	160 593	156 104	-4 489	-2,8

1/ Cifras preliminares.

2/ De agosto a febrero.

Fuente: Gerencia Regional de Agricultura y Riego-La Libertad.

Elaboración: BCRP, Sucursal Trujillo. Departamento de Estudios Económicos.

1.2 Sector pesca

- La actividad pesquera creció 26,7 por ciento en el segundo mes del año al compararla con similar mes de 2016, impulsada por la mayor pesca de diversas especies para el consumo humano directo en estado fresco (26,7 por ciento), entre las que destacan la caballa (aumentó de 1,1 a 70,8 Tm.) y la lisa (subió de 91,8 a 504,7 Tm.), entre otras especies.
- En cuanto a la pesca de anchoveta con destino a la industria de harina y aceite, se encuentra suspendida (veda) desde inicio del mes por encontrarse en proceso reproductivo.
- En los dos primeros meses de 2017, la pesca acumuló una tasa de crecimiento de 121,8 por ciento como resultado del mayor desembarque de la anchoveta para la industria harinera (148,0 por ciento), así como de diversas especies para el consumo humano directo (24,6 por ciento).

CUADRO N° 04
LA LIBERTAD: SECTOR PESQUERO ^{1/}
(En toneladas)

	Febrero			Enero - Febrero		
	2016	2017	Var.% ^{2/}	2016	2017	Var.% ^{2/}
Consumo Humano Directo	730	925	26,7	1 973	2 459	24,6
. Fresco	730	925	26,7	1 973	2 459	24,6
Consumo Industrial	0	0	-	44 505	110 385	148,0
. Anchoveta	0	0	-	44 505	110 385	148,0
. Otras Especies	0	0	0,0	0	0	0,0
SECTOR PESCA			26,7			121,8

^{1/} Cifras preliminares.

^{2/} Variación a precios de 2007.

Fuente: Ministerio de la Producción.

Elaboración: BCRP, Sucursal Trujillo. Departamento de Estudios Económicos.

- Con relación a la **temperatura superficial del mar (TSM)**, medida por IMARPE en diferentes puntos fijos a lo largo del litoral de La Libertad (Pacasmayo, Malabrigo, Huanchaco, Salaverry y Pto. Morín), ésta registró en febrero del presente año un valor promedio de 24,2°C, ubicándose a 5,1°C por encima (anomalía positiva) de su histórico normal (19,1°C). Cabe señalar que en los ocho primeros días del mes, la TSM registró un valor de promedio de 25,9°C reportando una anomalía positiva de 6,8°C; sin embargo, en el transcurso de los últimos veinte días se observó un paulatino descenso de la TSM alcanzando un valor promedio de 23,5°C, lo que implicó una desviación positiva de 4,4°C.
- El precio promedio de la harina de pescado en marzo de 2017 (US\$ 1 300 por tonelada) disminuyó en 3,9 por ciento respecto al mes anterior y 11,1 por ciento con relación a igual mes de 2016.

GRÁFICO N° 01
COTIZACIÓN INTERNACIONAL DE HARINA DE PESCADO
(Hamburgo - US\$/TM)

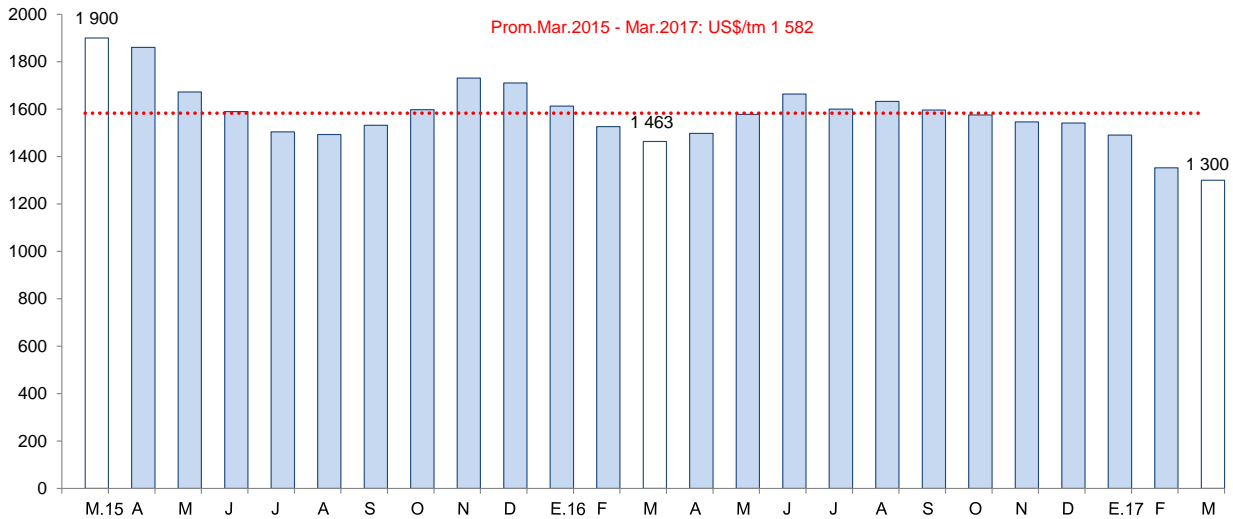

Fuente: Reuters y Bloomberg.



1.3 Sector minería

- La **producción minera** disminuyó 2,1 por ciento interanual en febrero. A nivel desagregado mostraron resultados negativos todos los minerales: zinc (-58,7 por ciento), plomo (45,4 por ciento), cobre (-36,6 por ciento), plata (-10,4 por ciento) y oro (-0,9 por ciento). La menor producción de este último mineral contribuyó con 0,9 puntos porcentuales a la caída del sector en el mes.
- La reducción registrada en la producción de oro obedece, principalmente, a la menor extracción de las empresas Consorcio Minero Horizonte S.A. (-19,9 por ciento) y La Arena S.A. (-14,4 por ciento). En tanto, en el caso de la plata, el resultado negativo es explicado, básicamente, por la menor producción de la Compañía Minera Quiruvilca S.A. (-35,2 por ciento) y Minera Barrick Misquichilca S.A. (-7,4 por ciento).
- En el primer bimestre del año, la actividad minera acumuló una caída de 3,3 por ciento, explicada por una menor producción de oro (-3,0 por ciento), cuya contribución al resultado del sector fue de -2,9 puntos porcentuales.

CUADRO N° 05
SECTOR MINERÍA ^{1/}
(Variación % real respecto a similar periodo del año anterior)

	Estructura Porcentual 2015 ^{2/}	Febrero			Enero - Febrero		
		2017	Var.%	Contribución %	2017	Var.%	Contribución %
Oro (Onzas troy)	96,2	102 993	-0,9	-0,9	205 787	-3,0	-2,9
Plata (Onzas troy)	2,3	146 572	-10,4	-0,3	303 164	-8,6	-0,2
Cobre (TMF)	0,7	101	-36,6	-0,4	259	0,7	0,0
Zinc (TMF)	0,6	100	-58,7	-0,4	301	-18,9	-0,1
Plomo (TMF)	0,2	55	-45,4	-0,1	123	-24,5	0,0
SECTOR MINERÍA ^{2/}	100,0		-2,1	-2,1		-3,3	-3,3

1/ Cifras preliminares.

2/ A precios de 2007.

Fuente: Ministerio de Energía y Minas.

Elaboración: BCRP, Sucursal Trujillo. Departamento de Estudios Económicos.

GRÁFICO N° 02
CRECIMIENTO DE LA PRODUCCIÓN MINERA
(Variación % real respecto a similar mes del año anterior)

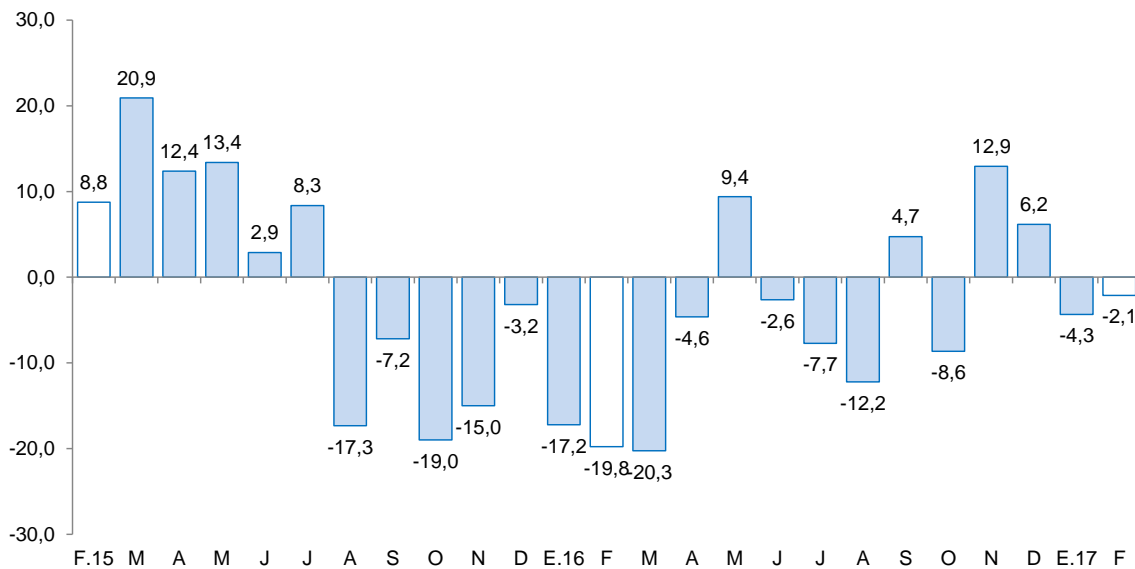

Fuente: MINEM.

Elaboración: BCRP, Sucursal Trujillo, Departamento de Estudios Económicos.



- El **precio promedio del oro** en marzo de 2017 fue de US\$/oz.tr. 1 231,1 y de esta manera registró un caída de 0,3 por ciento respecto al mes anterior (US\$/oz.tr. 1 234,3). Este comportamiento se sustentó en la mayor probabilidad de que la Reserva Federal de Estados Unidos eleve su tasa de interés y ante la menor demanda física de India.

GRÁFICO N° 03
COTIZACIÓN INTERNACIONAL DEL ORO
(London Metal Exchange - US\$/oz.tr.)

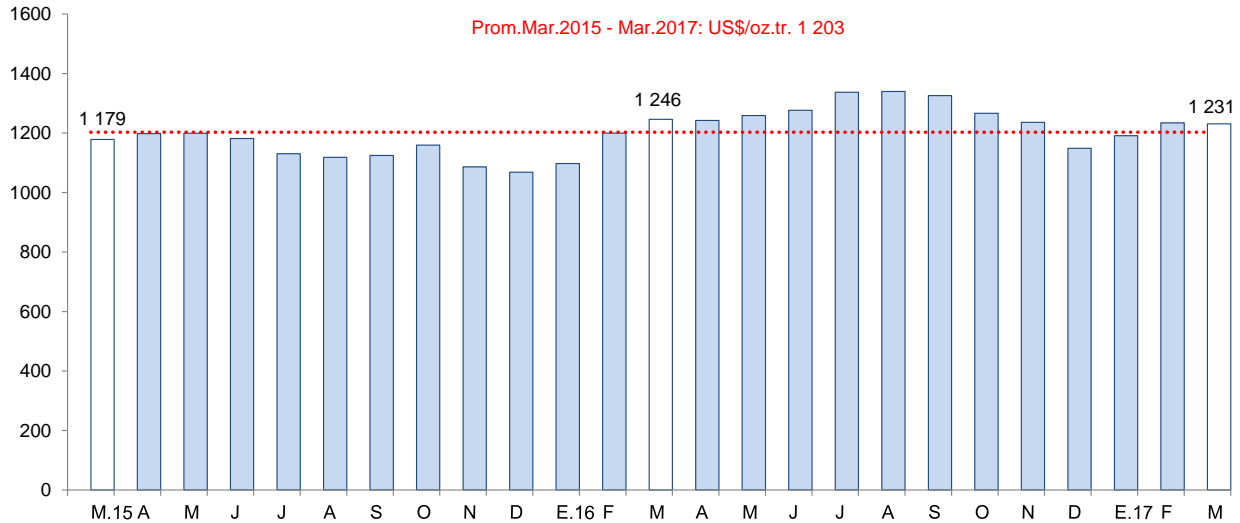

Fuente: Bloomberg.

2. Otros indicadores sectoriales

2.1. Sector manufactura

- En febrero, la actividad manufacturera registró una caída de 9,8 por ciento interanual, siendo el segundo mes consecutivo que muestra una evolución negativa. Este comportamiento se sustenta en la menor actividad de la industria procesadora de recursos primarios y de la industria no primaria, con tasas negativas de 2,1 por ciento y 12,4 por ciento, respectivamente.
- En los dos primeros meses, la manufactura acumuló una disminución de 5,1 por ciento, determinado por la industria no primaria cuya producción se redujo en 8,7 por ciento. La industria primaria, por el contrario, creció 3,8 por ciento, atenuando la caída del sector.
- El desfavorable desempeño de la manufactura primaria (-2,1 por ciento) se sustenta en la menor producción de azúcar (-4,0 por ciento) debido a las paralizaciones ocurridas en las empresas azucareras Casa Grande (6 días) y Cartavio (14 días), ambas para efectuar mantenimiento de la fábrica.
- Al finalizar el primer bimestre de 2017 la industria primaria creció 3,8 por ciento por la mayor producción de harina y aceite de pescado (162,9 por ciento) ante la disponibilidad de su principal materia prima (anchoveta). El resto de productos como el azúcar y productos cárnicos (embutidos), mostraron comportamientos diferenciados: el primero disminuyó 8,4 por ciento por menor molienda de caña de azúcar (14,7 por ciento); y el segundo, aumentó 23,2 por ciento por razones de mercado.



CUADRO N° 06
LA LIBERTAD: SECTOR MANUFACTURA ^{1/}
 (Variación % real respecto a similar periodo del año anterior)

Ramas de actividad	Estructura porcentual 2015 ^{2/}	Febrero		Enero - Febrero	
		Var.%	Contribución ^{3/}	Var.%	Contribución ^{3/}
MANUFACTURA PRIMARIA	27,4	-2,1	-0,5	3,8	1,1
Productos cármicos	1,3	39,0	0,4	23,2	0,2
Harina y aceite de pescado	2,0	-	-	162,9	3,1
Azúcar	24,1	-4,0	-1,0	-8,4	-2,2
MANUFACTURA NO PRIMARIA	72,6	-12,4	-9,2	-8,7	-6,2
Alimentos y bebidas	48,4	-0,7	-0,4	2,2	1,1
Conservación de frutas y hortalizas	12,3	2,7	0,5	18,8	3,1
Productos lácteos	0,5	89,3	0,5	138,7	0,7
Harina de trigo	3,0	-58,3	-1,7	-61,7	-1,7
Sémola de trigo	0,1	-100,0	0,0	-100,0	0,0
Alimentos para animales	13,8	2,8	0,4	2,7	0,3
Galletas	3,1	-11,0	-0,3	-22,0	-0,5
Chocolate	0,0	-5,9	0,0	2,2	0,0
Alcohol etílico	2,4	304,0	1,3	43,2	0,6
Ron y otras bebidas	1,0	25,5	0,2	44,4	0,3
Bebidas gaseosas	12,2	-9,8	-1,3	-12,7	-1,6
Fabricación productos textiles	1,7	10,5	0,1	17,0	0,2
Hilados de algodón	1,7	10,5	0,1	17,0	0,2
Curtido y adobo de cueros, calzado	0,8	0,1	0,0	10,6	0,1
Productos de madera y otros	3,5	-100,0	-3,9	-100,0	-3,6
Tableros aglomerados	3,5	-100,0	-3,9	-100,0	-3,6
Papel y productos de papel	2,6	-28,6	-1,0	5,4	0,1
Papel y cartón	2,6	-28,6	-1,0	5,4	0,1
Actividades de edición e impresión	0,2	0,0	0,0	-1,8	0,0
Productos de plástico	1,9	-12,0	-0,2	-16,9	-0,3
Sacos de polipropileno	1,5	1,7	0,0	-3,0	0,0
Tela arpillera	0,4	-61,6	-0,3	-67,7	-0,3
Productos minerales no metálicos	12,2	-32,5	-3,2	-34,0	-3,4
Cemento	12,2	-32,5	-3,2	-34,0	-3,4
Vehículos automotores	1,3	-37,5	-0,7	-23,0	-0,3
Carrocerías	1,3	-37,5	-0,7	-23,0	-0,3
SECTOR MANUFACTURA	100,0	-9,8	-9,8	-5,1	-5,1

1/ Cifras preliminares.

2/ A precios de 1994.

3/ En puntos porcentuales.

4/ Variación superior a 1 000 por ciento.

Fuente: Gerencia Regional de Agricultura y Riego, Ministerio de la Producción y empresas industriales.

Elaboración: BCRP, Sucursal Trujillo. Departamento de Estudios Económicos.

- El retroceso de la manufactura no primaria registrado en febrero (-12,4 por ciento) se debió a los menores niveles de producción en los grupos industriales de productos de madera y otros (-100,0 por ciento), carrocerías (-37,5 por ciento), minerales no metálicos (cemento, -32,5 por ciento), papel y cartón (-28,6 por ciento), productos de plástico (-12,0 por ciento) y la rama de alimentos y bebidas (-0,7 por ciento). Cabe señalar que la caída del grupo de productos de madera y otros, se debió al cierre definitivo de la planta de tableros aglomerados (Maderba S.A.) por un proceso de liquidación.

Contrariamente, la industria de hilados de algodón creció 10,5 por ciento y se mantuvo estable la industria de edición e impresión.

GRÁFICO N° 04
LA LIBERTAD: EVOLUCIÓN DE LA PRODUCCIÓN MANUFACTURERA NO PRIMARIA
 (Variación % real respecto a similar mes del año anterior)

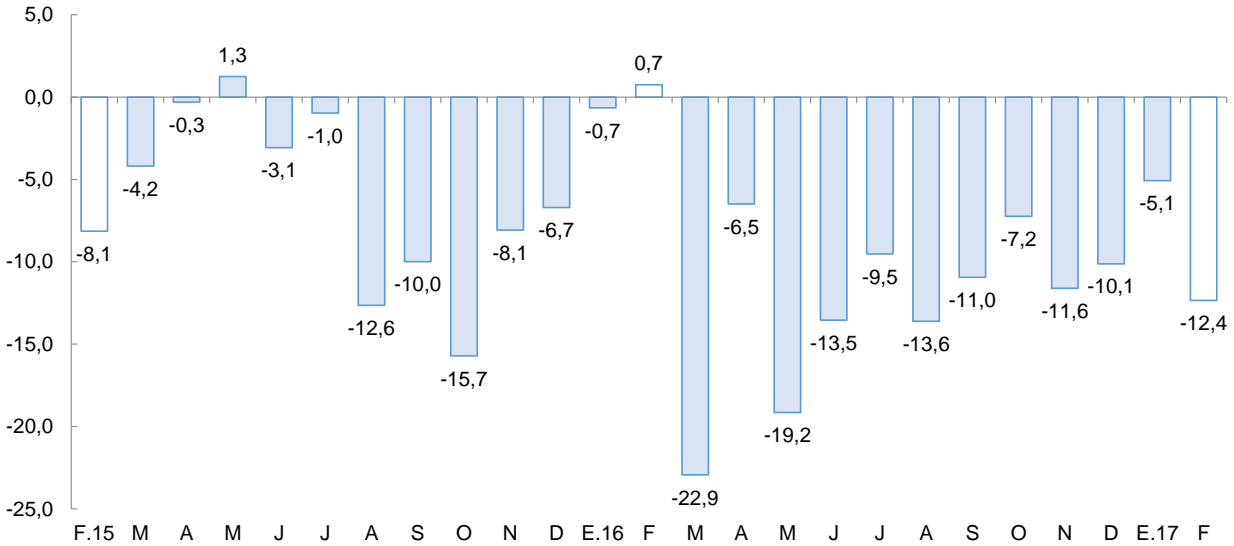

Fuente: Ministerio de Agricultura y Riego y empresas industriales.

- La industria de alimentos y bebidas se redujo en 0,7 por ciento ante la menor producción de harina de trigo (-58,3 por ciento), galletas (-11,0 por ciento) y bebidas gaseosas (-9,8 por ciento); en el caso de los dos primeros, la disminución está asociada al cierre definitivo en sus operaciones de la empresa Molinera Inca S.A., propietaria de las fábricas de harina de trigo y galletas, luego de ser absorbida por Industrias Teal S.A. Contrariamente, aumentaron su producción la industria de alcohol etílico (304,0 por ciento), lácteos (89,3 por ciento), ron y otras bebidas (25,5 por ciento) y alimentos preparados para animales (2,8 por ciento). Vale mencionar que la rama de alimentos y bebidas generó en el mes el 78,0 por ciento del Valor Bruto de Producción (VBP) del subsector no primario.
- Durante el primer bimestre, la industria no primaria presentó una tasa negativa de crecimiento de 8,7 por ciento como resultado de los bajos niveles de producción en las industrias de: tableros aglomerados (-100,0 por ciento), harina de trigo (-61,7 por ciento), cemento (-34,0 por ciento), carrocías (-23,0 por ciento), galletas (-22,0 por ciento), productos de plástico (-16,9 por ciento), bebidas gaseosas (-12,7 por ciento) y las actividades de edición e impresión (-1,8 por ciento). Contrariamente, el resto de industrias como la de chocolate, alimentos preparados para animales, papel y cartón, curtido y adobo de cueros, hilados de algodón, conservación de frutas y hortalizas, alcohol etílico, ron y otras bebidas alcohólicas y productos lácteos, presentaron mayores niveles de producción con tasas que fluctuaron en el rango de 2,2 por ciento y 138,7 por ciento.

2.2. Sector construcción

- En el sector construcción, los **despachos de cemento** disminuyeron 9,7 por ciento en el segundo mes de 2017 debido a la menor inversión pública y privada (proyectos inmobiliarios). Al finalizar el primer bimestre del año, los despachos de cemento muestran una reducción de 9,0 por ciento.



GRÁFICO N° 05
LA LIBERTAD: EVOLUCIÓN DE DESPACHOS DE CEMENTO
 (Variación % real respecto a similar mes del año anterior)

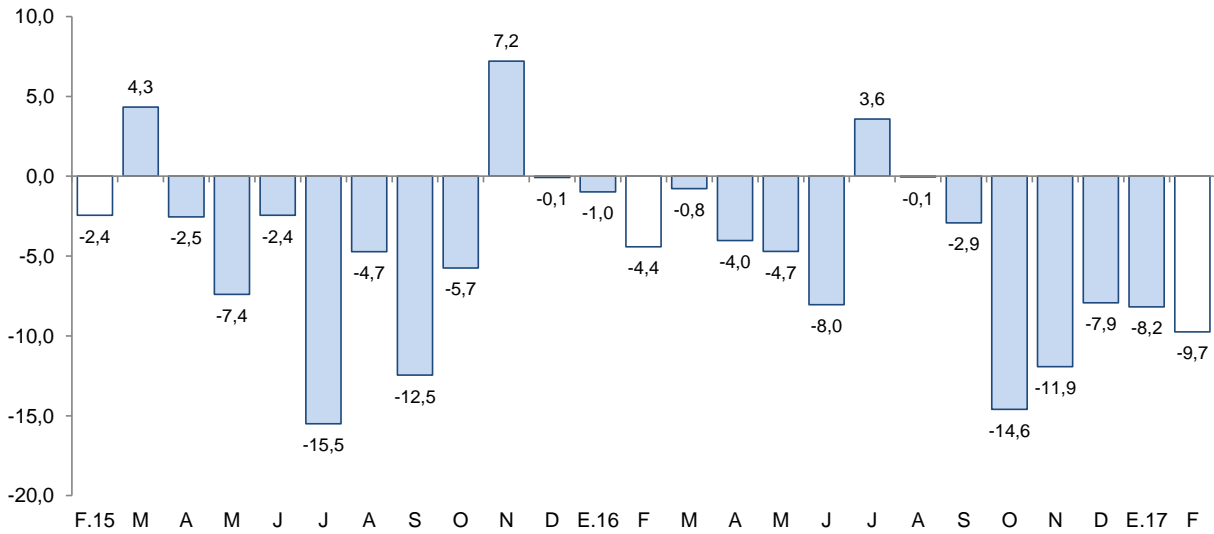

Fuente: Cementos Pacasmayo S.A.A.

II. ASPECTOS LABORALES

1. Empleo

- El empleo en la ciudad de Trujillo en empresas privadas formales con 10 y más trabajadores, se incrementó 5,1 por ciento interanual, en febrero. El aumento se generó en todos los sectores como, principalmente servicios (9,7 por ciento) tanto en la subrama de enseñanza por el inicio de cursos y talleres de verano 2017; como de la subrama de servicios prestado a empresas que se dedican a actividades jurídicas y en aquellas que brindan servicios de asesoría contable y administrativa.
- De igual modo en la rama extractiva, el aumento (7,6 por ciento), se asocia, por un parte al incremento de la demanda de trabajadores en empresas que se dedican a la actividad avícola (carne de ave y huevos), ganadería (crianza de ganado vacuno y ovino), así como en empresas agroindustriales para el cultivo de palta.
- Igualmente aumentó el empleo en el resto de sectores como comercio (1,9 por ciento), industria manufacturera (1,8 por ciento) y en transporte, almacenes y comunicaciones (0,5 por ciento). En el caso de la manufactura se debió a la mayor demanda de trabajadores que se desempeñan como operarios de producción en plantas azucareras; así como de aquellos que se dedican a procesos de hilandería, ante la mayor demanda externa de fibras textiles e hilados de algodón.
- En lo que va del año (enero – febrero), el empleo aumentó 4,9 por ciento interanual, debido a la mayor actividad en las actividades extractivas (8,0 por ciento), servicios (6,5 por ciento), industria manufacturera (5,5 por ciento) y comercio (2,4 por ciento); en contraste el empleo en el sector transportes, almacenamiento y comunicaciones mes contrajo en 0,2 por ciento.



CUADRO N° 07
CIUDAD DE TRUJILLO: ÍNDICE MENSUAL DE EMPLEO EN EMPRESAS PRIVADAS FORMALES
DE 10 Y MÁS TRABAJADORES POR RAMA DE ACTIVIDAD ECONÓMICA 1/
 (Octubre 2010=100)

	Febrero			Enero - Febrero		
	2016	2017	Var.%	2016	2017	Var.%
Extractiva ^{2/}	124,7	134,1	7,6	125,9	135,9	8,0
Industria manufacturera	113,0	115,0	1,8	109,4	115,4	5,5
Comercio	109,3	111,4	1,9	109,5	112,1	2,4
Transp., almac., y comun.	128,4	129,1	0,5	128,2	128,0	-0,2
Servicios ^{3/}	121,0	132,8	9,7	126,2	134,3	6,5
Total	118,1	124,1	5,1	119,1	124,9	4,9

Nota: La información corresponde al primer día de cada mes.

1/ Cifras preliminares.

2/ Conformada por las subramas agricultura, pesca y minería.

3/ Conformada por las subramas servicios prestados a empresas, restaurantes y hoteles, establecimientos financieros, enseñanza, servicios sociales y comunales; y electricidad, gas y agua.

Fuente: MTPE – Encuesta Nacional de Variación Mensual del Empleo (ENVME).

Elaboración: BCRP, Sucursal Trujillo. Departamento de Estudios Económicos.

GRÁFICO N° 06
CIUDAD DE TRUJILLO: EVOLUCIÓN DEL EMPLEO FORMAL URBANO EN EMPRESAS DE 10 Y MÁS
TRABAJADORES
 (Variación % respecto a similar mes del año anterior)

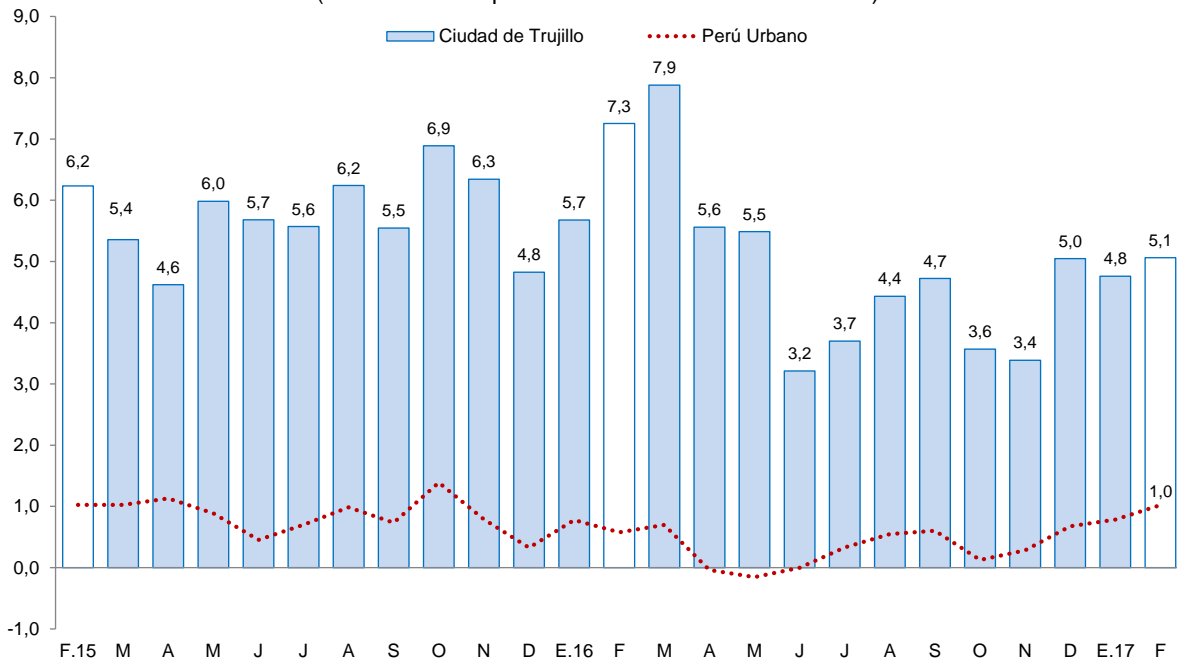

Fuente: MTPE.



III. SECTOR EXTERNO

1. Exportaciones

- Las exportaciones en el departamento de La Libertad sumaron US\$ 189 millones en febrero, mayores en 9,1 por ciento interanual. Las tradicionales aumentaron 29,6 por ciento, mientras que las no tradicionales disminuyeron 38,1 por ciento. En tanto, las exportaciones acumuladas en el primer bimestre del año (US\$ 391 millones) aumentaron 8,2 por ciento interanual.
- El mejor desempeño en las **exportaciones tradicionales** se explica por las mayores ventas de productos mineros (17,9 por ciento), principalmente, oro (17,0 por ciento), que presentó un mayor volumen embarcado (13,7 por ciento); asimismo, los productos pesqueros y agrícolas crecieron 66,9 por ciento y 480,6 por ciento, respectivamente, por las mayores exportaciones de harina de pescado (60,6 por ciento) y un efecto base en las ventas de chancaca.
- Las menores **exportaciones no tradicionales**, obedecen a la caída en las ventas del sector agropecuario (-42,4 por ciento), básicamente, arándanos rojos (-74,4 por ciento), espárragos en conserva (-37,0 por ciento), espárragos frescos (-32,1 por ciento), alimento para animales (-47,1 por ciento), uvas frescas (-47,7 por ciento) y pimiento en conserva (-16,7 por ciento).
- Entre los principales **países de destino** de las exportaciones acumuladas en el primer bimestre, se encuentran Suiza (27,0 por ciento), Canadá (19,3 por ciento) y Estados Unidos (12,3 por ciento); en todos destaca la exportación de oro. Por otra parte, con relación a las exportaciones agropecuarias no tradicionales, los principales países de destino son Estados Unidos (37,5 por ciento), España (14,4 por ciento) y Países Bajos (12,9 por ciento); el principal producto agropecuario exportado en el caso de Estados Unidos y países Bajos es espárragos frescos y en el caso de España, espárragos en conserva.



CUADRO Nº 08
LA LIBERTAD: EXPORTACIONES POR GRUPO DE PRODUCTOS ^{1/}
 (Valor FOB en millones de US\$)

TIPO	Febrero			Enero - Febrero		
	2016	2017	Var .%	2016	2017	Var %
PRODUCTOS TRADICIONALES	121	156	29,6	248	301	21,1
Pesqueros	8	14	66,9	8	39	369,1
Agrícolas	2	13	480,6	7	19	168,6
Mineros	110	130	17,9	233	243	4,2
PRODUCTOS NO TRADICIONALES	52	32	-38,1	113	90	-20,4
Agropecuarios	51	29	-42,4	104	83	-20,3
Textiles	0	0	282,3	0	0	-24,5
Maderas y papeles	0	0	-97,5	0	0	-97,7
Químicos	0	2	926,2	4	4	-14,9
Productos mineros no metálicos	0	0	-21,1	1	2	178,4
Sidero - metalúrgico y joyería	0	0	-96,3	0	0	-96,4
Otros	1	1	-52,4	3	1	-72,0
OTROS ^{2/}	0	0	-	0	0	-
TOTAL EXPORTACIONES ^{3/}	173	189	9,1	361	391	8,2

^{1/} Cifras preliminares.

^{2/} Comprende la venta de combustibles y alimentos a naves extranjeras y la reparación de bienes de capital.

^{3/} Debido al redondeo de los datos parciales, los totales pueden diferir de la suma de las partes.

Fuente: SUNAT.

Elaboración: BCRP. Sucursal Trujillo. Departamento de Estudios Económicos.

IV. CRÉDITO Y DEPÓSITOS ^{2/}

1. Crédito

- El saldo del **crédito** a febrero (S/ 7 731 millones) presentó un crecimiento interanual de 4,3 por ciento, por encima de la tasa de crecimiento registrada en similar mes del año anterior (2,9 por ciento).

^{2/} En este informe los saldos en moneda extranjera se valúan al tipo de cambio constante de diciembre de 2015 (S/ 3,41 por dólar), a fin de aislar el efecto de la valuación cambiaria sobre los saldos en moneda extranjera.

CUADRO Nº 09
LA LIBERTAD: CRÉDITO
(Saldos en millones de soles)

Instituciones	Febrero			
	2016	2017	Estructura %	Var. %
Banco de la Nación ^{1/}	188	195	2,5	3,8
Agrobanco ^{2/}	61	57	0,7	-7,4
Banca Múltiple	5 918	6 053	78,3	2,3
Instituciones No Bancarias	1 242	1 426	18,4	14,8
Cajas Municipales	746	870	11,2	16,6
Cajas Rurales	16	32	0,4	105,5
Edpymes	36	27	0,4	-24,7
Empresas Financieras	444	497	6,4	11,8
TOTAL ^{3/}	7 410	7 731	100,0	4,3
En MN	6 272	6 781	87,7	8,1
En ME	1 138	950	12,3	-16,5

1/ Considera solo los créditos de consumo e hipotecario.

2/ No considera los créditos a las demás empresas del sistema financiero.

3/ Debido al redondeo de los datos parciales, los totales pueden diferir de la suma de las partes.

Fuente: Superintendencia de Banca, Seguros y AFP (SBS).

Elaboración: BCRP, Sucursal Trujillo. Departamento de Estudios Económicos.

- Por **tipo de institución**, el crédito de la banca múltiple, que concentra el 78,3 por ciento del crédito total, registró un aumento de 2,3 por ciento interanual. En tanto, las instituciones no bancarias mostraron un mayor dinamismo al registrar una tasa de crecimiento en sus colocaciones de 14,8 por ciento, impulsadas por el crédito de las cajas municipales (16,6 por ciento) y de las empresas financieras (11,8 por ciento). Cabe señalar que el extraordinario aumento en las colocaciones de las cajas rurales (105,5 por ciento) y la caída notoria de las edpymes (-24,7 por ciento), es producto de un efecto estadístico por la fusión por absorción entre la Caja Rural de Ahorro y Crédito Chavín S.A.A. y la Edpyme Raíz S.A. en mayo de 2016, según resolución SBS N° 3006-2016. En las entidades estatales, el Banco de la Nación registró un aumento de 3,8 por ciento; mientras que Agrobanco, una caída de 7,4 por ciento.
- En cuanto al **tipo de moneda**, las colocaciones en moneda nacional, que representan el 87,7 por ciento de las colocaciones totales, crecieron 8,1 por ciento. En tanto, las colocaciones en moneda extranjera se redujeron en 16,5 por ciento. El coeficiente de dolarización fue de 12,3 por ciento, lo que significó una reducción de 3,1 puntos porcentuales respecto al registrado en febrero de 2016.
- La **tasa de morosidad** fue de 5,2 por ciento en enero, nivel superior en 0,6 puntos porcentuales respecto a similar mes de 2016. Por su parte, la morosidad de las instituciones no bancarias (5,8 por ciento) registró una reducción de 0,2 puntos porcentuales. Las tasas de morosidad registradas en el Banco de la Nación (1,2 por ciento) y en la banca múltiple (5,2 por ciento), aumentaron en 0,3 y 0,8 puntos porcentuales, respectivamente.

GRÁFICO Nº 07
LA LIBERTAD: EVOLUCIÓN DEL CRÉDITO
 (Variación % respecto a similar mes del año anterior)

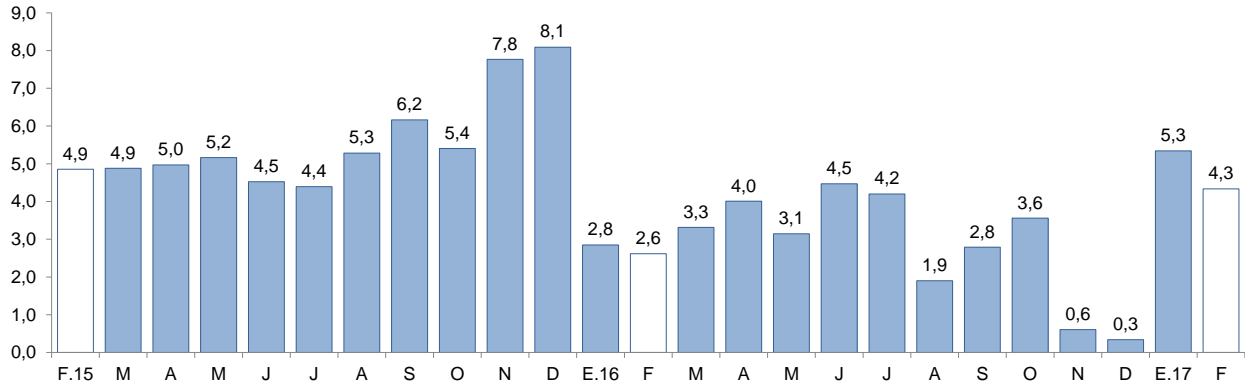

Fuente: Superintendencia de Banca, Seguros y AFP (SBS).

GRÁFICO Nº 08
LA LIBERTAD: TASA DE MOROSIDAD ^{1/}
 (Porcentaje)

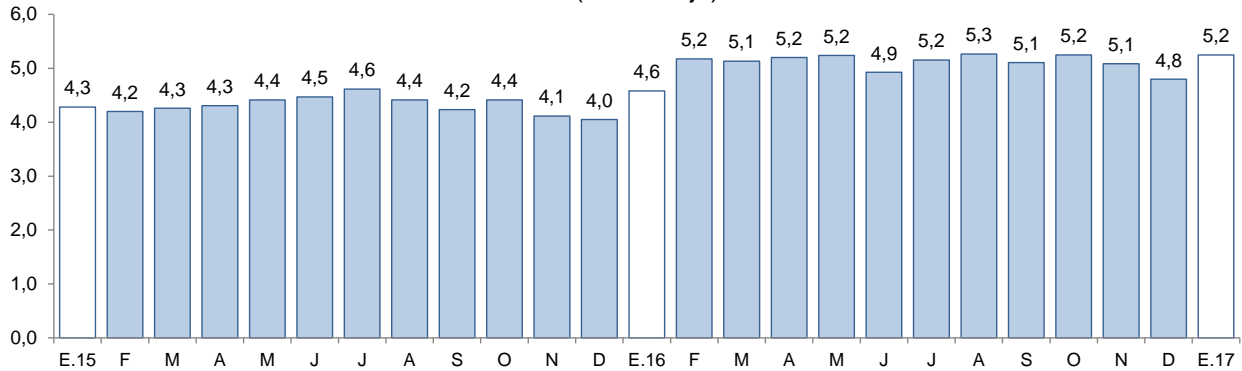

1/ Morosidad = (créditos vencidos + créditos en cobranza judicial) / colocaciones brutas.

Fuente: Superintendencia de Banca, Seguros y AFP (SBS).

2. Depósitos

- Los **depósitos** en las instituciones financieras de La Libertad a febrero (S/ 5 635 millones) presentaron un aumento interanual de 9,4 por ciento, por encima de la tasa de crecimiento registrada en similar mes del año anterior (5,6 por ciento).
- Según el **tipo de institución**, los depósitos en la banca múltiple que cuentan con una participación del 65,5 por ciento en los depósitos totales, registraron un crecimiento interanual de 11,5 por ciento en febrero. En las instituciones no bancarias, los depósitos aumentaron 10,3 por ciento impulsados por las mayores captaciones de las cajas municipales (11,1 por ciento). En lo referente a los depósitos en el Banco de la Nación que concentra el 12,1 por ciento de los depósitos totales, disminuyeron en 1,8 por ciento.
- De acuerdo al **tipo de depósito**, los depósitos de ahorro que representan el 39,9 por ciento de los depósitos totales, mostraron un mayor dinamismo al registrar una tasa de crecimiento interanual de 10,5 por ciento, seguido por los depósitos a plazo (9,2 por ciento) y por los depósitos a la vista (7,8 por ciento).
- En cuanto al **tipo de moneda**, los depósitos en moneda nacional aumentaron 9,7 por ciento y en moneda extranjera, 8,8 por ciento. El coeficiente de dolarización de los depósitos en febrero fue de 27,7 por ciento, 0,2 puntos porcentuales menos respecto al registrado en similar mes de 2016.



CUADRO Nº 10
LA LIBERTAD: DEPÓSITOS
(Saldos en millones de soles)

Instituciones	Febrero			
	2016	2017	Estructura %	Var. %
Banco de la Nación	695	682	12,1	-1,8
Banca Múltiple	3 313	3 692	65,5	11,5
Instituciones No Bancarias	1 143	1 262	22,4	10,3
Cajas Municipales	923	1 025	18,2	11,1
Cajas Rurales	14	15	0,3	5,3
Empresas Financieras	206	221	3,9	7,4
TOTAL ^{1/}	5 151	5 635	100,0	9,4
Depósitos a la vista	1 206	1 301	23,1	7,8
Depósitos de ahorro	2 033	2 247	39,9	10,5
Depósitos a plazo	1 912	2 088	37,1	9,2
En M/N	3 716	4 075	72,3	9,7
En M/E	1 435	1 561	27,7	8,8

1/ Debido al redondeo de los datos parciales, los totales pueden diferir de la suma de las partes.

Fuente: Superintendencia de Banca, Seguros y AFP (SBS).

Elaboración: BCRP, Sucursal Trujillo. Departamento de Estudios Económicos.

GRÁFICO Nº 09
LA LIBERTAD: EVOLUCIÓN DE LOS DEPÓSITOS
(Variación % respecto a similar mes del año anterior)

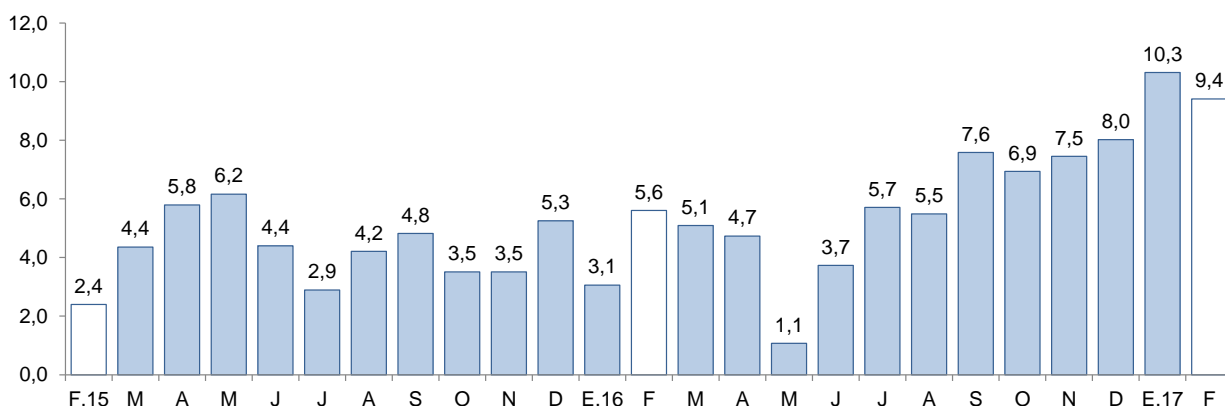

Fuente: Superintendencia de Banca, Seguros y AFP (SBS).

V. EJECUCIÓN DEL PRESUPUESTO PÚBLICO

1. Ejecución del Presupuesto del Gasto No Financiero

- La **ejecución presupuestal del gasto no financiero** en La Libertad en febrero (S/ 297 millones) cayó 37,0 por ciento, en términos reales, como resultado de la menor ejecución de gastos por parte del Gobierno Nacional (-64,8 por ciento) y de los gobiernos locales (-12,9 por ciento). En tanto, el gasto no financiero acumulado a febrero mostró una caída de 32,1 por ciento, por menores gastos en los tres niveles de gobierno.
- Los **gastos corrientes** decrecieron 9,3 por ciento interanual en el mes, por la reducción del gasto por parte de los gobiernos locales (-33,9 por ciento) y del Gobierno Nacional (-8,3 por ciento), que fueron aminorados por un aumento en los gastos corrientes del Gobierno Regional (2,7 por ciento). Entre

enero y febrero, los gastos corrientes presentaron una contracción de 15,2 por ciento, explicada por menores gastos corrientes del Gobierno Nacional (-28,9 por ciento) y de los gobiernos locales (-18,3 por ciento).

CUADRO Nº 11
LA LIBERTAD: LA LIBERTAD: EJECUCIÓN DEL PRESUPUESTO PÚBLICO ^{1/2/}
(En millones de soles)

	Febrero			Enero - Febrero		
	2016	2017	Var. % real	2016	2017	Var. % real
I. GASTOS CORRIENTES	244	228	-9,3	477	418	-15,2
<i>Gobierno Nacional</i>	<i>112</i>	<i>106</i>	<i>-8,3</i>	<i>235</i>	<i>173</i>	<i>-28,9</i>
<i>Gobierno Regional</i>	<i>86</i>	<i>91</i>	<i>2,7</i>	<i>176</i>	<i>189</i>	<i>4,2</i>
<i>Gobiernos locales</i>	<i>46</i>	<i>32</i>	<i>-33,9</i>	<i>66</i>	<i>56</i>	<i>-18,3</i>
Remuneraciones	101	111	6,3	211	233	6,7
Gobierno Nacional	29	35	17,5	65	74	10,3
Gobierno Regional	61	67	6,0	128	141	6,8
Gobiernos locales	11	8	-23,1	19	18	-6,1
Bienes y Servicios	56	45	-22,2	107	72	-35,0
Gobierno Nacional	21	14	-34,6	56	21	-63,6
Gobierno Regional	11	11	-5,2	17	18	4,9
Gobiernos locales	24	20	-19,5	34	32	-7,5
Transferencias ^{2/}	87	73	-19,2	159	113	-31,0
Gobierno Nacional	62	56	-11,8	114	78	-34,1
Gobierno Regional	13	13	-5,6	31	30	-6,7
Gobiernos locales	12	3	-72,3	14	5	-61,6
II. GASTOS DE CAPITAL	213	69	-68,7	233	80	-66,8
<i>Gobierno Nacional</i>	<i>2</i>	<i>22</i>	<i>992,6</i>	<i>3</i>	<i>22</i>	<i>552,6</i>
<i>Gobierno Regional</i>	<i>174</i>	<i>4</i>	<i>-97,9</i>	<i>177</i>	<i>6</i>	<i>-96,5</i>
<i>Gobiernos locales</i>	<i>37</i>	<i>44</i>	<i>13,5</i>	<i>52</i>	<i>51</i>	<i>-5,7</i>
Formación bruta de capital ^{3/}	213	50	-77,2	231	61	-74,4
Gobierno Nacional	2	3	49,5	3	4	6,1
Gobierno Regional	174	4	-97,9	177	6	-96,5
Gobiernos locales	37	44	13,5	50	51	-1,5
Otros gastos de capital ^{4/}	0	19	-	2	19	704,0
III. GASTO NO FINANCIERO TOTAL (I+II)	457	297	-37,0	710	497	-32,1
<i>Gobierno Nacional</i>	<i>114</i>	<i>127</i>	<i>8,7</i>	<i>238</i>	<i>195</i>	<i>-20,8</i>
<i>Gobierno Regional</i>	<i>260</i>	<i>94</i>	<i>-64,8</i>	<i>353</i>	<i>196</i>	<i>-46,3</i>
<i>Gobiernos locales</i>	<i>84</i>	<i>75</i>	<i>-12,9</i>	<i>119</i>	<i>107</i>	<i>-12,7</i>

1/ Información actualizada al 28 de febrero de 2017.

2/ Considera las transferencias intergubernamentales del Gobierno Nacional.

3/ Incluye el pago de pensiones, donaciones, transferencias y otros gastos corrientes.

4/ Considera el gasto en Defensa e Interior.

5/ Incluye donaciones y transferencias.

Fuente: Ministerio de Economía y Finanzas (MEF).

Elaboración: BCRP, Sucursal Trujillo. Departamento de Estudios Económicos.

- Los **gastos de capital** (S/ 69 millones) cayeron 68,7 por ciento interanual en febrero, en términos reales, por el menor gasto del Gobierno Regional (-97,9 por ciento), que contrarrestó el aumento del gasto del Gobierno Nacional (992,6 por ciento) y de los gobiernos locales (13,5 por ciento). En el

primer bimestre del año, los gastos de capital acumulan una contracción de 66,8 por ciento, principalmente, por la caída en el gasto del Gobierno Regional (-96,5 por ciento), explicado por una menor formación bruta de capital.

- La **inversión pública** en febrero registró una caída de 77,2 por ciento interanual, principalmente, por la menor ejecución de obras por parte del Gobierno Regional (-97,9 por ciento). Este resultado se explica por el efecto base del devengado de 162,9 millones en febrero de 2016 por el proyecto Chavimochic III etapa y que actualmente se encuentra paralizado.

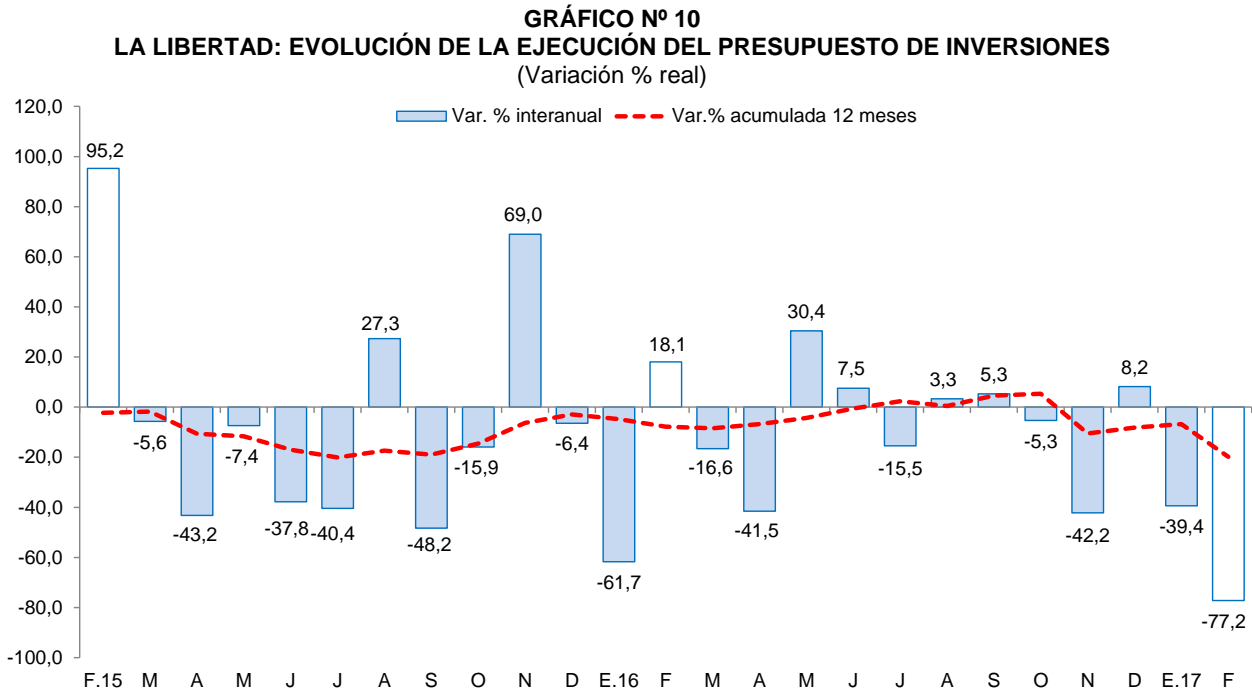

Fuente: Ministerio de Economía y Finanzas (MEF).

- En cuanto al **avance de la inversión pública**, lo ejecutado a febrero de 2017 representa el 4,5 por ciento del Presupuesto Institucional Modificado. Los gobiernos locales registran un avance de 10,1 por ciento, seguido por el Gobierno Regional (1,3 por ciento) y por el Gobierno Nacional (1,0 por ciento).
- Los principales proyectos ejecutados por los tres niveles de gobierno en el mes fueron:

Gobierno Nacional

- Rehabilitación y remodelación de la infraestructura educativa y equipamiento de la institución educativa César Abraham Vallejo Mendoza – distrito de Santiago de Chuco – provincia de Santiago de Chuco (S/ 1,0 millones).
- Mejoramiento de la carretera EMP.PE-3N (Laguna Sausacocha) – Puente Pallar – Chagual – Tayabamba – Puente Huacrachuco y Los Ramales Puente Pallar – Calemar y Tayabamba – Quiches – EMP.PE-12A (Dv. Sihuas) por niveles de servicio (S/ 0,7 millones).
- Instalación de servicios de medición y control de agua para riego en infraestructura de riego mayor y menor del valle Jequetepeque, provincias de Chepén, Pacasmayo y Contumazá (S/ 0,4 millones).

Gobierno Regional

- Operación y mantenimiento (S/ 1,6 millones).



- Gestión de proyectos (S/ 1,0 millones).
- Mejoramiento de la carretera Simbal – La Cuesta – Paranday – San Ignacio – Sinsicap – Collambay – Simbal S/ 0,9 millones).

Gobiernos locales

- Mejoramiento y ampliación del servicio de seguridad ciudadana en el distrito de Huanchaco – provincia de Trujillo (S/ 2,1 millones).
- Mejoramiento de los servicios educativos en los niveles inicial, primaria y secundaria de las I.E. 80187 del caserío Uchuy y la I.E. 80971 del caserío Paja Blanca en la zona rural del distrito de Chugay – provincia de Sánchez Carrión (S/ 2,6 millones).
- Mejoramiento del servicio educativo de las instituciones educativas nivel inicial de los caseríos Miragón, Celavín, Membrillar, Quirripe y Parrapós – distrito de Sinsicap – provincia de Otuzco (S/ 1,1 millones).



VI. ANEXOS



ANEXO 1

LA LIBERTAD: PRODUCCIÓN AGROPECUARIA ^{1/}
(T.m.)

PRODUCTOS	2016											2017		PRODUCTOS
	FEB	MAR	ABR	MAY	JUN	JUL	AGO	SET	OCT	NOV	DIC	ENE	FEB	
AGRÍCOLA														AGRÍCOLA
Arroz	5 715	23 670	155 529	145 087	2 521	250	105	0	0	0	615	1 625	3 612	Arroz
Caña de azúcar	364 191	224 494	228 920	289 805	372 963	534 333	472 635	492 924	512 162	530 217	533 893	409 193	320 408	Caña de azúcar
Cebada	0	0	0	0	3 417	29 952	20 774	3 667	104	0	0	0	0	Cebada
Cebolla de cabeza	1 450	1 709	1 048	3 050	2 317	5 427	1 975	1 891	2 671	858	1 217	912	827	Cebolla de cabeza
Espárrago	16 289	15 048	13 559	12 557	12 280	10 960	11 043	13 547	15 092	16 620	14 305	12 432	16 352	Espárrago
Maíz amarillo duro	5 182	7 051	8 990	11 281	45 808	28 415	11 239	9 473	18 475	8 739	5 387	5 493	4 608	Maíz amarillo duro
Maíz amiláceo	66	30	321	1 116	6 960	11 279	3 905	43	0	0	0	0	67	Maíz amiláceo
Palta	1 106	12 111	19 055	40 811	56 228	15 688	12 736	8 068	4 167	3 658	3 053	1 036	1 340	Palta
Papa	35 262	64 627	83 066	70 877	40 016	8 563	4 701	12 230	17 299	31 149	29 509	27 736	40 773	Papa
Piña	2 994	2 744	2 188	1 741	497	1 656	1 688	1 573	1 423	1 659	1 608	2 871	3 109	Piña
Trigo	0	0	0	0	3 215	29 599	23 491	3 358	0	0	0	0	0	Trigo
Uva	4 694	4 881	4 304	3 477	3 110	3 057	3 637	3 644	4 177	4 887	4 559	5 283	4 720	Uva
Alfalfa	17 959	18 257	17 458	15 966	16 702	18 274	17 809	20 060	21 292	21 072	24 738	15 957	17 906	Alfalfa
Alcachofa	0	0	0	0	0	140	3 080	6 889	6 718	2 855	326	0	0	Alcachofa
Páprika	150	110	83	71	422	454	54	75	116	65	98	57	231	Páprika
Otros agrícolas														Otros agrícolas
Frijol grano seco	43	65	300	617	816	441	283	147	91	81	86	108	28	Frijol grano seco
Algodón	0	0	0	0	0	0	132	35	0	0	0	0	0	Algodón
Arveja grano seco	336	73	200	249	725	281	370	704	720	197	44	102	32	Arveja grano seco
Camote	761	291	371	358	527	523	685	647	670	400	416	464	447	Camote
Haba grano seco	0	0	0	42	993	2 859	2 074	202	0	0	0	0	0	Haba grano seco
Oca	0	6	91	1 692	2 429	1 520	516	265	0	0	0	0	0	Oca
Olluco	0	0	1 113	2 414	3 419	1 840	624	0	0	0	0	0	0	Olluco
Quinua	23	0	0	0	526	1 244	1 035	58	15	0	0	0	0	Quinua
Tomate	131	272	1 111	669	571	401	172	617	873	676	577	319	539	Tomate
Yuca	1 282	1 555	1 500	839	1 438	1 352	1 139	1 024	1 672	1 572	1 279	1 265	1 359	Yuca
PECUARIO														PECUARIO
Carne de ave ^{2/}	24 642	26 418	25 642	29 618	27 195	29 087	28 129	28 625	29 139	27 159	29 652	28 746	27 369	Carne de ave ^{2/}
Carne de ovino ^{2/}	484	479	500	518	533	507	500	488	506	504	528	471	486	Carne de ovino ^{2/}
Carne de porcino ^{2/}	1 589	1 608	1 598	1 679	1 715	1 871	1 760	1 666	1 663	1 576	1 639	1 721	1 821	Carne de porcino ^{2/}
Carne de vacuno ^{2/}	1 145	1 140	1 159	1 134	1 151	1 250	1 290	1 207	1 244	1 170	1 170	1 164	1 218	Carne de vacuno ^{2/}
Huevo	6 322	6 107	5 861	5 642	5 540	5 645	5 756	5 616	5 638	5 698	6 001	5 960	5 864	Huevo
Leche	9 967	9 958	10 569	10 537	11 018	11 343	11 498	11 482	11 067	11 076	11 037	9 991	10 100	Leche

1/ Cifras preliminares.

2/ Peso neto.

Fuente: MINAGRI.

Elaboración: BCRP. Sucursal Trujillo. Departamento de Estudios Económicos.



ANEXO 2

LA LIBERTAD: PRODUCCIÓN PESQUERA ^{1/}
(T.m.)

	2016											2017		
	FEB	MAR	ABR	MAY	JUN	JUL	AGO	SET	OCT	NOV	DIC	ENE	FEB	
Consumo humano directo	730	988	616	384	321	408	1 042	352	501	507	729	1 533	925	Consumo humano directo
1. Fresco	730	988	616	384	321	408	1 042	352	501	507	729	1 533	925	1. Fresco
2. Congelado	0	0	0	0	0	0	0	0	0	0	0	0	0	2. Congelado
3. Conservas	0	0	0	0	0	0	0	0	0	0	0	0	0	3. Conservas
Consumo industrial	0	0	0	0	4 272	31 039	0	0	0	140 114	230 754	110 385	0	Consumo industrial
1. Anchoveta	0	0	0	0	4 272	31 039	0	0	0	140 114	230 754	110 385	0	1. Anchoveta

^{1/} Cifras preliminares.

Fuente: Ministerio de Producción.

Elaboración: BCRP. Sucursal Trujillo. Departamento de Estudios Económicos.



ANEXO 3

LA LIBERTAD: PRODUCCIÓN MINERA ^{1/}

PRODUCTOS	2016											2017		PRODUCTOS	
	FEB	MAR	ABR	MAY	JUN	JUL	AGO	SET	OCT	NOV	DIC	ENE	FEB		
MINERÍA METÁLICA															MINERÍA METÁLICA
Cobre (TMF)	160	114	98	138	103	0	146	178	150	166	175	158	101	Cobre (TMF)	
Oro (Onzas troy)	103 959	117 196	118 561	143 896	122 174	114 219	110 419	119 818	108 178	130 325	128 819	102 794	102 993	Oro (Onzas troy)	
Plata (Onzas troy)	163 532	166 060	152 108	264 603	148 843	105 320	156 753	170 780	160 389	183 786	169 749	156 592	146 572	Plata (Onzas troy)	
Plomo (TMF)	101	108	108	116	105	0	106	117	112	98	102	68	55	Plomo (TMF)	
Zinc (TMF)	241	209	185	214	194	0	151	195	162	150	185	201	100	Zinc (TMF)	

^{1/} Cifras preliminares.

Fuente: MINEM.

Elaboración: BCRP, Sucursal Trujillo. Departamento de Estudios Económicos.



ANEXO 4

LA LIBERTAD: PRODUCCIÓN MANUFACTURERA ^{1/}
(Índice 1994 =100)

DESCRIPCION	2016											2017		DESCRIPCION
	FEB	MAR	ABR	MAY	JUN	JUL	AGO	SEP	OCT	NOV	DIC	ENE	FEB	
MANUFACTURA PRIMARIA	252	165	118	151	250	394	306	336	278	419	515	380	246	MANUFACTURA PRIMARIA
1511 PRODUCTOS CARNICOS	187	191	226	214	216	223	246	232	211	222	203	206	260	1511 PRODUCTOS CARNICOS
1512-15 HARINA Y ACEITE DE PESCADO	0	0	0	0	18	140	0	0	0	625	1030	488	0	1512-15 HARINA Y ACEITE DE PESCADO
1542 AZUCAR	329	210	143	189	319	480	399	441	363	375	391	363	316	1542 AZUCAR
MANUFACTURA NO PRIMARIA	338	281	287	262	263	268	295	318	318	306	298	318	296	MANUFACTURA NO PRIMARIA
1513 CONSERVACION FRUTAS/HORTALIZAS	823	397	369	352	361	347	509	837	847	723	744	1049	845	1513 CONSERVACION FRUTAS/HORTALIZAS
1520 PRODUCTOS LACTEOS	112	46	148	127	113	48	153	133	147	172	188	252	212	1520 PRODUCTOS LACTEOS
1531 PRODUCTOS DE MOLINERIA	121	121	153	112	143	130	115	58	48	48	30	41	50	1531 PRODUCTOS DE MOLINERIA
1533 ALIMENTOS PARA ANIMALES	628	641	646	671	658	650	676	666	658	668	705	651	646	1533 ALIMENTOS PARA ANIMALES
1541 PRODUCTOS DE PANADERIA	174	232	289	266	271	254	212	180	164	140	71	139	155	1541 PRODUCTOS DE PANADERIA
1543 ELABORACION DE CHOCOLATE	14	54	106	142	187	190	249	559	363	869	471	38	13	1543 ELABORACION DE CHOCOLATE
1551 BEBIDAS ALCOHOLICAS	117	120	143	250	271	313	357	285	285	348	348	281	248	1551 BEBIDAS ALCOHOLICAS
1554 BEBIDAS GASEOSAS	1228	1051	1161	891	700	722	756	843	902	1045	1158	1024	1108	1554 BEBIDAS GASEOSAS
1711 HILADOS DE ALGODÓN	123	104	122	109	104	105	131	142	151	142	145	151	136	1711 HILADOS DE ALGODÓN
1911 CUERO	24	18	21	15	22	16	19	17	21	14	14	14	23	1911 CUERO
1920 CALZADO	216	192	180	140	183	116	189	202	226	197	134	174	220	1920 CALZADO
2021 TABLEROS AGLOMERADOS	846	867	813	916	805	1029	1050	1043	717	387	0	0	0	2021 TABLEROS AGLOMERADOS
2101 PAPEL Y CARTON	309	340	166	0	207	262	315	302	328	314	301	282	220	2101 PAPEL Y CARTON
2212 EDICION DE PERIODICOS	118	120	125	120	123	132	132	122	121	116	115	122	118	2212 EDICION DE PERIODICOS
2520 PRODUCTOS DE PLASTICO	439	393	457	468	411	509	479	478	491	478	478	367	387	2520 PRODUCTOS DE PLASTICO
2694 CEMENTO	221	169	176	155	155	150	164	159	158	160	163	166	149	2694 CEMENTO
3420 CARROCERIAS	211	206	169	169	143	153	116	169	243	201	90	116	132	3420 CARROCERIAS
TOTAL	311	244	234	227	259	308	299	324	306	342	366	338	281	TOTAL

^{1/} Cifras preliminares.

Fuente: Gerencia Regional de Agricultura, Ministerio de la Producción y Empresas.

Elaboración: BCRP, Sucursal Trujillo. Departamento de Estudios Económicos.



ANEXO 5

LA LIBERTAD: PRODUCCIÓN MANUFACTURERA ^{1/}
(Variación porcentual)

DESCRIPCION	2016											2017		DESCRIPCION
	FEB	MAR	ABR	MAY	JUN	JUL	AGO	SEP	OCT	NOV	DIC	ENE	FEB	
MANUFACTURA PRIMARIA	-3,1	-35,5	-70,8	-1,3	27,4	139,2	7,7	28,2	-25,1	38,6	29,7	8,1	-2,1	MANUFACTURA PRIMARIA
1511 PRODUCTOS CARNICOS	-4,2	-20,3	-10,5	-15,3	-8,9	-2,0	-3,2	0,7	-11,0	50,4	6,1	7,7	39,0	1511 PRODUCTOS CARNICOS
1512-15 HARINA Y ACEITE DE PESCADO	-	-	-100,0	-	-	-	-	-	-	-	443,6	162,9	-	1512-15 HARINA Y ACEITE DE PESCADO
1542 AZÚCAR	-3,1	-36,4	-44,3	0,1	28,1	132,0	8,3	29,6	-25,7	-6,2	-17,1	-11,9	-4,0	1542 AZÚCAR
MANUFACTURA NO PRIMARIA	0,7	-22,9	-6,5	-19,2	-13,5	-9,5	-13,6	-11,0	-7,2	-11,6	-10,1	-5,1	-12,4	MANUFACTURA NO PRIMARIA
1513 CONSERVACION FRUTAS/HORTALZAS	12,1	-48,1	10,5	-14,4	2,7	14,4	13,8	11,5	4,9	-5,9	17,5	36,0	2,7	1513 CONSERVACION FRUTAS/HORTALZAS
1520 PRODUCTOS LACTEOS	13,2	-62,8	21,8	1,5	48,7	-59,6	28,4	46,9	21,7	89,9	83,3	205,9	89,3	1520 PRODUCTOS LACTEOS
1531 PRODUCTOS DE MOLINERIA	12,9	-14,7	19,4	-8,4	21,5	-8,6	-23,8	-61,1	-54,0	-69,9	-72,1	-65,5	-58,9	1531 PRODUCTOS DE MOLINERIA
1533 ALIMENTOS PARA ANIMALES	-8,4	-8,3	-4,5	-3,2	-7,2	0,2	8,4	8,3	6,6	6,4	11,6	2,5	2,8	1533 ALIMENTOS PARA ANIMALES
1541 PRODUCTOS DE PANADERIA	17,1	13,6	28,5	5,0	0,1	0,2	-9,3	-28,3	-30,2	-33,3	-61,6	-31,4	-11,0	1541 PRODUCTOS DE PANADERIA
1543 ELABORACION DE CHOCOLATE	17,0	-45,7	-11,3	-8,2	17,5	-5,2	6,6	80,9	-49,2	44,2	-25,1	5,4	-5,9	1543 ELABORACION DE CHOCOLATE
1551 BEBIDAS ALCOHOLICAS	-58,9	-60,1	-47,1	20,1	-16,4	43,5	8,8	-4,6	-10,9	2,3	5,4	11,7	112,7	1551 BEBIDAS ALCOHOLICAS
1554 BEBIDAS GASEOSAS	19,8	-20,2	-11,3	-31,5	-26,4	-33,3	-40,7	-23,7	-20,7	1,9	1,1	-15,6	-9,8	1554 BEBIDAS GASEOSAS
1711 HILADOS DE ALGODÓN	-25,5	-34,8	-10,9	-26,4	-16,2	-20,9	-9,2	-6,5	8,3	-8,6	-3,5	23,4	10,5	1711 HILADOS DE ALGODÓN
1911 CUERO	-9,0	-30,8	32,3	-30,1	45,8	-41,6	-8,7	-33,2	-22,4	-38,6	-48,6	-47,8	-6,6	1911 CUERO
1920 CALZADO	-39,3	-33,1	-33,0	-32,0	-30,8	-39,2	-9,3	10,5	61,8	75,2	-37,2	66,7	1,6	1920 CALZADO
2021 TABLEROS AGLOMERADOS	23,7	14,1	25,1	23,4	10,9	40,9	5,5	25,8	-20,6	-48,2	-100,0	-100,0	-100,0	2021 TABLEROS AGLOMERADOS
2101 PAPEL Y CARTON	35,1	53,7	-38,5	-100,0	-22,3	-3,0	9,6	2,9	^{2/}	25,4	-8,3	67,6	-28,6	2101 PAPEL Y CARTON
2212 EDICION DE PERIODICOS	2,8	-5,7	-3,2	-7,9	1,6	4,2	-1,0	-2,7	-6,6	0,4	-3,7	-3,6	0,0	2212 EDICION DE PERIODICOS
2520 PRODUCTOS DE PLASTICO	3,2	-6,3	8,7	-5,7	-14,6	14,8	5,9	17,5	26,7	8,5	32,8	-21,6	-12,0	2520 PRODUCTOS DE PLASTICO
2694 CEMENTO	-23,3	-40,8	-27,5	-46,9	-40,7	-45,6	-45,9	-49,6	-44,3	-43,9	-38,1	-35,3	-32,5	2694 CEMENTO
3420 CARROCERIAS	135,3	44,4	52,4	52,4	0,0	123,1	-43,6	-5,9	7,0	26,7	-45,2	4,8	-37,5	3420 CARROCERIAS
TOTAL	-0,3	-26,0	-30,6	-16,0	-4,2	20,7	-7,7	-1,1	-13,2	2,7	4,0	-0,8	-9,8	TOTAL

^{1/} Cifras preliminares.

^{2/} Variación superior a 1000 por ciento.

Fuente: Gerencia Regional de Agricultura, Ministerio de la Producción y Empresas.

Elaboración: BCRP, Sucursal Trujillo, Departamento de Estudios Económicos.



ANEXO 6

LA LIBERTAD: EXPORTACIONES POR TIPO DE PRODUCTO ^{1/}
(Valores FOB en millones de US\$)

TIPO	2016											2017		TIPO
	FEB	MAR	ABR	MAY	JUN	JUL	AGO	SET	OCT	NOV	DIC	ENE	FEB	
Productos tradicionales	121	157	194	137	178	177	144	157	176	154	192	144	156	Productos tradicionales
Pesqueros	8	8	2	2	0	1	4	1	0	0	20	25	14	Pesqueros
Agrícolas	2	5	1	2	1	2	9	0	38	0	0	6	13	Agrícolas
Mineros	110	143	191	134	177	174	130	155	138	153	172	113	130	Mineros
Productos no tradicionales	52	42	42	71	83	67	59	91	114	105	99	57	32	Productos no tradicionales
Agropecuarios	51	39	38	69	79	61	57	89	108	102	93	54	29	Agropecuarios
Textiles	0	0	0	0	0	0	0	0	0	0	0	0	0	Textiles
Maderas y papeles	0	0	0	0	0	0	0	0	0	0	0	0	0	Maderas y papeles
Químicos	0	2	2	1	3	4	1	0	4	2	3	1	2	Químicos
Productos mineros no metálicos	0	0	0	1	1	1	0	0	1	0	3	2	0	Productos mineros no metálicos
Sidero - metalúrgico y joyería	0	0	0	0	0	0	0	0	0	0	0	0	0	Sidero - metalúrgico y joyería
Otros	1	1	2	1	1	0	1	1	1	1	1	0	1	Otros
Otros 2/	0	0	0	0	0	0	0	0	0	0	0	0	0	Otros 2/
TOTAL	173	199	236	208	261	244	203	247	290	259	291	202	189	TOTAL

1/ Cifras preliminares.

2/ Comprende la venta de combustibles y alimentos a naves extranjeras y la reparación de bienes de capital.

Fuente: SUNAT.

Elaboración: BCRP. Sucursal Trujillo. Departamento de Estudios Económicos.



ANEXO 7

LA LIBERTAD: EXPORTACIONES NO TRADICIONALES AGROPECUARIOS ^{1/}
(Valores FOB en millones de US\$)

TIPO	2016											2017		TIPO
	FEB	MAR	ABR	MAY	JUN	JUL	AGO	SET	OCT	NOV	DIC	ENE	FEB	
LEGUMBRES	27	21	21	20	19	23	27	33	40	44	51	34	19	LEGUMBRES
Alcachofas en conserva	2	2	2	1	0	0	1	6	12	11	12	5	3	Alcachofas en conserva
Espárragos congelados	0	0	0	0	0	0	0	0	0	0	0	0	0	Espárragos congelados
Espárragos en conserva	9	9	11	9	9	10	8	8	8	9	10	8	6	Espárragos en conserva
Espárragos frescos	9	3	3	5	7	10	13	10	9	12	17	14	6	Espárragos frescos
Pimientos en conserva	2	2	2	1	1	1	2	3	4	5	4	3	2	Pimientos en conserva
Resto de legumbres 2/	4	3	3	3	2	2	2	6	7	7	8	5	3	Resto de legumbres 2/
FRUTAS	15	9	11	41	50	28	18	44	57	48	32	12	6	FRUTAS
Arándanos 3/	9	4	1	0	0	1	13	41	53	40	22	9	2	Arándanos 3/
Aguacates (paltas)	0	0	7	39	47	24	3	0	0	0	0	0	1	Aguacates (paltas)
Mangos	4	4	2	1	0	0	0	0	0	0	1	2	2	Mangos
Uvas frescas	1	0	0	0	0	0	0	0	3	8	9	1	0	Uvas frescas
Resto de frutas 4/	10	5	9	39	49	28	18	44	55	40	22	9	4	Resto de frutas 4/
PRODUCTOS VEGETALES DIVERSOS	6	6	5	7	8	8	11	9	9	7	7	7	3	PRODUCTOS VEGETALES DIVERSOS
Alimentos para animales	6	6	5	6	8	8	10	9	8	7	7	7	3	Alimentos para animales
Resto de Productos vegetales diversos 5/	0	0	0	0	0	0	0	0	0	0	0	0	0	Resto de Productos vegetales diversos 5/
OTROS 6/	3	2	2	2	2	2	2	2	2	2	2	1	1	OTROS 6/
AGROPECUARIOS	51	39	38	69	79	61	57	89	108	102	93	54	29	AGROPECUARIOS

1/ Cifras preliminares.

2/ Tomates, cebolla, frijoles y demás hortalizas.

3/ Arándanos rojos, mirtilos y demás frutos del género Vaccinium.

4/ Resto de frutas. Papayas, uvas, limones, mermeladas y mandarinas.

5/ Flores y capullos, harina de flores, tara en polvo, arbustos y matas.

6/ Té, café, cacao y esencias, cereales y sus preparaciones, y demás.

Fuente: SUNAT.

Elaboración: BCRP, Sucursal Trujillo. Departamento de Estudios Económicos.



ANEXO 8

LA LIBERTAD: IMPORTACIONES POR EL PUERTO DE SALAVERRY ^{1/}
(Valores FOB en millones de US\$)

	2016											2017		
	FEB	MAR	ABR	MAY	JUN	JUL	AGO	SET	OCT	NOV	DIC	ENE	FEB	
I. Bienes de consumo	2	9	0	0	0	0	10	0	0	0	12	0	11	I. Bienes de consumo
II. Insumos	25	35	20	25	25	31	48	24	33	30	24	36	25	II. Insumos
Combustibles, lubricantes y conexos	0	0	0	0	0	0	0	0	0	0	0	0	0	Combustibles, lubricantes y conexos
Materias primas para la agricultura	14	15	11	14	11	14	32	13	21	21	20	12	12	Materias primas para la agricultura
Materias primas para la industria	11	19	9	11	14	17	15	11	12	8	4	25	13	Materias primas para la industria
III. Bienes de capital y materiales de construcción	1	0	1	2	0	1	1	0	2	1	0	1	2	III. Bienes de capital y materiales de construcción
Materiales de construcción	1	0	1	2	0	1	1	0	2	1	0	1	2	Materiales de construcción
Para la Agricultura	0	0	0	0	0	0	0	0	0	0	0	0	0	Para la Agricultura
Para la industria	0	0	0	0	0	0	0	0	0	0	0	0	0	Para la industria
TOTAL	28	44	21	27	25	32	59	24	35	31	37	37	38	TOTAL

^{1/} Cifras preliminares

Fuente: SUNAT.

Elaboración: BCRP. Sucursal Trujillo. Departamento de Estudios Económicos.



ANEXO 9

LA LIBERTAD: CRÉDITO ^{1/}
(En millones de soles)

ENTIDADES FINANCIERAS	2016											2017		ENTIDADES FINANCIERAS
	FEB	MAR	ABR	MAY	JUN	JUL	AGO	SET	OCT	NOV	DIC	ENE	FEB	
I. Banco de la Nación	188	189	189	189	189	188	189	190	191	194	193	194	195	I. Banco de la Nación
II. Agrobanco	62	63	62	61	60	59	59	58	58	57	57	55	57	II. Agrobanco
III. Banca Múltiple	5 951	6 049	6 081	6 114	6 217	6 214	6 111	6 199	6 166	6 172	6 211	6 153	6 053	III. Banca Múltiple
IV. Entidades no Bancarias	1 243	1 257	1 269	1 260	1 271	1 281	1 288	1 304	1 353	1 379	1 401	1 404	1 426	IV. Entidades no Bancarias
Cajas Municipales	747	756	763	756	759	771	778	792	822	840	854	853	870	Cajas Municipales
Cajas Rurales de Ahorro y Crédito	16	16	16	30	29	29	29	29	30	31	31	32	32	Cajas Rurales de Ahorro y Crédito
Edpymes	36	37	37	23	23	23	23	24	24	25	26	27	27	Edpymes
Financieras	444	449	453	451	460	458	457	460	477	483	490	492	497	Financieras
TOTAL	7 444	7 558	7 601	7 624	7 737	7 743	7 647	7 751	7 769	7 802	7 862	7 806	7 731	TOTAL
En M/N	6 272	6 354	6 412	6 447	6 583	6 570	6 469	6 559	6 649	6 747	6 829	6 846	6 781	En M/N
En M/E	1 173	1 205	1 189	1 178	1 154	1 173	1 177	1 192	1 119	1 054	1 033	961	950	En M/E

^{1/} Cifras preliminares.

Fuente: Superintendencia de Banca, Seguros y AFP (SBS).

Elaboración: BCRP, Sucursal Trujillo. Departamento de Estudios Económicos.



ANEXO 10

LA LIBERTAD: TASA DE MOROSIDAD
(En porcentaje)

ENTIDADES FINANCIERAS	2016												2017	ENTIDADES FINANCIERAS
	ENE	FEB	MAR	ABR	MAY	JUN	JUL	AGO	SET	OCT	NOV	DIC	ENE	
I. Banco de la Nación	0,9	0,9	0,9	1,0	0,9	1,1	1,1	1,1	1,1	1,2	1,2	1,3	1,2	I. Banco de la Nación
II. Agrobanco	4,9	5,1	4,6	3,4	3,4	3,6	4,2	4,8	4,1	4,4	4,9	5,1	5,9	II. Agrobanco
III. Banca Múltiple	4,4	5,1	5,1	5,2	5,6	4,9	5,1	5,2	5,0	5,2	5,0	4,8	5,2	III. Banca Múltiple
IV. Entidades no Bancarias	6,0	6,1	6,0	6,0	5,1	5,9	6,1	6,2	6,3	6,2	6,0	5,5	5,8	IV. Entidades no Bancarias
Cajas Municipales	6,2	6,3	6,1	6,2	4,8	5,7	6,1	6,0	6,1	5,8	5,8	5,3	5,6	Cajas Municipales
Cajas Rurales de Ahorro y Crédito	10,3	11,3	10,5	9,2	8,2	6,9	7,7	8,3	7,5	7,5	7,4	6,0	6,5	Cajas Rurales de Ahorro y Crédito
Edpymes	6,3	6,1	6,2	6,7	4,0	8,0	8,5	7,4	7,2	8,2	8,1	7,4	7,7	Edpymes
Financieras	5,4	5,5	5,5	5,5	5,4	6,1	6,1	6,4	6,6	6,7	6,2	5,6	6,1	Financieras
TOTAL	4,6	5,2	5,1	5,2	5,2	4,9	5,2	5,3	5,1	5,2	5,1	4,8	5,2	TOTAL

Fuente: Superintendencia de Banca, Seguros y AFP (SBS).

Elaboración: BCRP, Sucursal Trujillo. Departamento de Estudios Económicos.



ANEXO 11

LA LIBERTAD: DEPOSITOS ^{1/}
(En millones de soles)

INSTITUCIONES	2016											2017		INSTITUCIONES
	FEB	MAR	ABR	MAY	JUN	JUL	AGO	SET	OCT	NOV	DIC	ENE	FEB	
I. Banco de la Nación	695	682	677	673	671	668	665	661	656	670	707	698	682	I. Banco de la Nación
II. Banca Múltiple	3 352	3 401	3 406	3 355	3 410	3 412	3 469	3 569	3 532	3 581	3 672	3 682	3 692	II. Banca Múltiple
III. Entidades no Bancarias	1 147	1 161	1 158	1 122	1 171	1 186	1 194	1 206	1 218	1 233	1 256	1 271	1 262	III. Entidades no Bancarias
Cajas Municipales	926	938	938	900	953	966	972	980	993	1 001	1 021	1 036	1 025	Cajas Municipales
Cajas Rurales de Ahorro y Crédito	14	14	14	14	13	13	14	14	14	14	15	15	15	Cajas Rurales de Ahorro y Crédito
Financieras	207	208	205	209	205	207	208	211	211	218	220	220	221	Financieras
TOTAL	5 194	5 244	5 241	5 150	5 252	5 266	5 327	5 435	5 406	5 484	5 636	5 650	5 635	TOTAL
En M/N	3 716	3 765	3 727	3 665	3 820	3 847	3 897	3 992	3 960	3 987	4 126	4 083	4 075	En M/N
En M/E	1 479	1 479	1 514	1 485	1 433	1 418	1 431	1 443	1 445	1 498	1 510	1 567	1 561	En M/E

^{1/} Cifras preliminares.

Fuente: Superintendencia de Banca, Seguros y AFP (SBS).

Elaboración: BCRP, Sucursal Trujillo. Departamento de Estudios Económicos.



ANEXO 12

LA LIBERTAD: INGRESOS RECAUDADOS POR EL GOBIERNO CENTRAL ^{1/}
(En millones de soles)

RUBROS	2016											2017		RUBROS
	FEB	MAR	ABR	MAY	JUN	JUL	AGO	SET	OCT	NOV	DIC	ENE	FEB	
I. INGRESOS TRIBUTARIOS	146	216	200	200	173	144	154	147	141	147	150	145	122	I. INGRESOS TRIBUTARIOS
1. Impuestos a la Renta	66	105	105	94	58	44	43	50	48	51	48	57	44	1. Impuestos a los Ingresos
- Personas Naturales	16	18	24	20	18	13	13	13	13	13	14	19	13	- Personas Naturales
- Personas Jurídicas	49	53	38	43	39	30	29	30	34	37	34	38	31	- Personas Jurídicas
- Regularización	1	34	43	31	1	1	1	7	1	1	0	0	1	- Regularización
2. Impuestos a la Importación	1	8	1	5	2	4	3	3	3	2	1	0	0	2. Impuestos a la Importación
3. Impuestos General a las Ventas	71	94	72	82	94	77	89	76	74	75	85	79	71	3. Impuestos General a las Ventas
- Operaciones Internas	66	66	63	62	86	56	62	58	61	58	63	62	51	- Operaciones Internas
- Operaciones Externas	5	27	9	20	8	21	27	19	13	17	22	17	20	- Operaciones Externas
4. Impuestos Selectivo al Consumo	2	2	2	3	3	3	3	3	3	3	3	3	3	4. Impuestos Selectivo al Consumo
5. Otros Ingresos Tributarios	6	8	19	17	16	16	15	13	13	16	13	6	4	5. Otros Ingresos Tributarios
II. INGRESOS NO TRIBUTARIOS	2	3	2	2	3	2	2	2	2	2	2	1	2	II. INGRESOS NO TRIBUTARIOS
INGRESOS CORRIENTES (I+II)	148	219	203	203	175	146	155	149	143	149	152	146	124	INGRESOS CORRIENTES (I+II)

Fuente: SUNAT.

Elaboración: BCRP, Sucursal Trujillo. Departamento de Estudios Económicos.



ANEXO 13

LA LIBERTAD: EJECUCIÓN DEL PRESUPUESTO PÚBLICO, SEGÚN TIPO DE GASTO ^{1/}
(En millones de soles)

	2016											2017		
	FEB	MAR	ABR	MAY	JUN	JUL	AGO	SET	OCT	NOV	DIC	ENE	FEB	
I. GASTOS CORRIENTES	244	220	273	233	273	298	249	275	254	255	440	189	228	I. GASTOS CORRIENTES
<i>Gobierno Nacional</i>	112	87	113	88	122	133	100	114	111	87	176	67	105	<i>Gobierno Nacional</i>
<i>Gobierno Regional</i>	86	89	112	103	107	116	108	116	105	115	200	99	91	<i>Gobierno Regional</i>
<i>Gobiernos locales</i>	46	44	48	42	45	50	40	44	37	54	64	24	32	<i>Gobiernos locales</i>
Remuneraciones	101	102	104	109	112	137	110	110	108	117	176	122	111	Remuneraciones
Gobierno Nacional	29	31	31	32	38	48	33	30	30	32	38	38	35	Gobierno Nacional
Gobierno Regional	61	60	63	67	65	75	68	70	68	74	122	74	67	Gobierno Regional
Gobiernos locales	11	12	9	10	9	14	9	10	10	11	16	10	8	Gobiernos locales
Bienes y Servicios	56	70	85	75	86	78	79	107	76	81	151	27	45	Bienes y Servicios
Gobierno Nacional	21	27	24	24	29	25	25	44	29	27	58	7	14	Gobierno Nacional
Gobierno Regional	11	16	35	23	29	24	27	32	23	27	51	7	11	Gobierno Regional
Gobiernos locales	24	28	27	28	27	29	27	30	24	27	42	12	20	Gobiernos locales
Transferencias ^{3/}	87	47	84	49	75	84	60	58	70	57	114	41	73	Transferencias ^{3/}
Gobierno Nacional	62	30	58	32	55	60	41	39	52	27	80	21	56	Gobierno Nacional
Gobierno Regional	13	13	14	13	12	16	14	14	13	14	27	17	13	Gobierno Regional
Gobiernos locales	12	4	13	5	8	7	4	5	4	15	7	2	3	Gobiernos locales
II. GASTOS DE CAPITAL	213	79	57	130	96	72	154	64	72	175	291	11	69	II. GASTOS DE CAPITAL
<i>Gobierno Nacional</i>	2	9	3	9	15	9	13	4	9	14	28	1	22	<i>Gobierno Nacional</i>
<i>Gobierno Regional</i>	174	16	11	68	32	8	92	10	20	93	32	3	4	<i>Gobierno Regional</i>
<i>Gobiernos locales</i>	37	54	43	53	49	55	48	50	44	68	231	7	44	<i>Gobiernos locales</i>
Formación bruta de capital ^{4/}	213	79	57	130	95	70	153	64	71	168	289	11	50	Formación bruta de capital ^{4/}
Gobierno Nacional	2	9	3	9	14	8	13	4	8	7	26	1	3	Gobierno Nacional
Gobierno Regional	174	16	11	68	32	8	92	10	20	93	32	3	4	Gobierno Regional
Gobiernos locales	37	54	43	52	49	54	48	50	44	68	231	7	44	Gobiernos locales
Otros gastos de capital ^{5/}	0	0	0	1	1	2	0	0	1	7	2	0	19	Otros gastos de capital ^{5/}
III. GASTO NO FINANCIERO TOTAL (I+II)	457	299	330	364	369	371	402	339	326	430	731	200	297	III. GASTO NO FINANCIERO TOTAL (I+II)
<i>Gobierno Nacional</i>	114	96	116	97	136	142	113	118	120	101	204	67	127	<i>Gobierno Nacional</i>
<i>Gobierno Regional</i>	260	105	123	172	139	124	201	126	125	208	232	101	94	<i>Gobierno Regional</i>
<i>Gobiernos locales</i>	84	98	91	95	93	105	88	94	81	121	295	32	75	<i>Gobiernos locales</i>

1/ Información actualizada al 28 de febrero de 2017.

2/ Considera las transferencias intergubernamentales del Gobierno Nacional.

3/ Incluye el pago de pensiones, donaciones, transferencias y otros gastos corrientes.

4/ Considera el gasto en Defensa e Interior.

5/ Incluye donaciones y transferencias.

Fuente: Ministerio de Economía y Finanzas (MEF).

Elaboración: BCRP, Sucursal Trujillo. Departamento de Estudios Económicos.

