

BANCO CENTRAL DE RESERVA DEL PERÚ
SUCURSAL TRUJILLO



CAJAMARCA: Síntesis de Actividad Económica
Diciembre 2017¹

Departamento de Estudios Económicos

El Banco Central de Reserva del Perú (BCRP) considera importante presentar un conjunto de indicadores sectoriales de la actividad económica regional, cuya base estadística es recopilada de las siguientes fuentes de información: INEI, MINAGRI, MINEM, PRODUCE, SBS, SUNAT, MEF y empresas.

¹ En la elaboración de este informe participaron (en orden alfabético): Iván Cosavalente, Alfredo Miranda, Jonathan Rosas y Eric Torres.

ÍNDICE

	<i>Página</i>
RESUMEN EJECUTIVO.....	3
I. ACTIVIDAD PRODUCTIVA.....	5
1. Actividad primaria.....	5
1.1 Sector agropecuario.....	5
1.2 Sector minería.....	6
2. Otros indicadores sectoriales.....	8
2.1 Sector manufactura.....	8
2.2 Sector construcción.....	9
II. SECTOR EXTERNO.....	10
1. Exportaciones.....	10
III. CRÉDITOS Y DEPÓSITOS.....	11
1. Créditos.....	11
2. Depósitos.....	12
IV. EJECUCIÓN DEL PRESUPUESTO PÚBLICO.....	14
1. Ejecución del Presupuesto del Gasto No Financiero.....	14
V. ANEXOS.....	1

RESUMEN EJECUTIVO

Principales hechos de importancia

- En la **actividad primaria**, la producción agropecuaria registró en el mes de diciembre un crecimiento de 19,2 por ciento; mientras que el sector minero cayó 12,4 por ciento interanual.
- En lo referente a **otros indicadores de la actividad económica** del departamento, mostraron crecimientos: los despachos de cemento (19,0 por ciento) y el crédito total (11,5 por ciento). Por el contrario, se observó una caída en las exportaciones (-10,7 por ciento), la inversión (-7,5 por ciento) y la producción industrial (-3,3 por ciento).

Actividad primaria

- La **producción agropecuaria** en diciembre creció 19,2 por ciento interanual, por la mayor producción agrícola (39,4 por ciento) y pecuaria (4,4 por ciento).
- La **actividad minera** se redujo 12,4 por ciento como resultado de la menor producción de oro (-11,5 por ciento) y cobre (-19,5 por ciento), que contrarrestaron el crecimiento en la extracción de plata (47,8 por ciento). En 2017, el sector mostró una disminución de 7,5 por ciento interanual.

Otros indicadores de actividad económica

- En diciembre, la **actividad manufacturera** disminuyó 3,3 por ciento interanual, principalmente por la menor producción de lácteos (-16,7 por ciento). Al cierre de 2017, el sector registró una caída de 19,1 por ciento.
- En el sector construcción, los **despachos de cemento** aumentaron 19,0 por ciento en el último mes de 2017 y al finalizar el año en 8,0 por ciento.
- En el departamento de Cajamarca, las **exportaciones** realizadas por distintos puntos de embarque del país sumaron US\$ 176 millones en diciembre, menores en 10,7 por ciento respecto a similar mes de 2016. Las no tradicionales disminuyeron 98,1 por ciento; y las tradicionales, 9,6 por ciento.
- El saldo del **crédito directo** otorgado por las instituciones financieras a diciembre (S/ 3 473 millones) registró un crecimiento interanual de 11,5 por ciento. Lo otorgado en moneda nacional creció 11,9 por ciento y en moneda extranjera, 3,4 por ciento.
- La **inversión pública** en diciembre (S/ 357 millones) tuvo un retroceso de 7,5 por ciento, en términos reales, debido al menor gasto ejecutado por los gobiernos locales y el Gobierno Regional. En 2017, la inversión pública acumuló un aumento de 2,6 por ciento interanual.

CUADRO N° 01
CAJAMARCA: OTROS INDICADORES DE ACTIVIDAD ECONÓMICA
 (Variación % respecto a similar mes del año anterior)

	Jul.17	Ago.17	Set.17	Oct.17	Nov.17	Dic.17
Producción industrial	↓ -14,7	↓ -24,1	↓ -32,1	↓ -8,7	↑ 54,6	↓ -3,3
Despacho de cemento	↑ 5,3	↑ 9,9	↑ 19,2	↑ 18,1	↑ 5,0	↑ 19,0
Exportaciones	↓ -16,2	↑ 9,4	↑ 20,6	↑ 9,8	↓ -4,3	↓ -10,7
Crédito total	↑ 10,5	↑ 11,3	↑ 11,8	↑ 11,7	↑ 11,7	↑ 11,5
Inversión pública ^{1/}	↑ 8,1	↑ 1,7	↑ 49,0	↑ 74,0	↑ 6,5	↓ -7,5

1/ En términos reales.

Fuentes: BCRP - Sucursal Trujillo, SUNAT y MEF.

I. ACTIVIDAD PRODUCTIVA

1. Actividad primaria

1.1 Sector agropecuario

- La **actividad agropecuaria** aumentó 19,2 por ciento interanual en diciembre, como resultado de la mayor producción agrícola (39,4 por ciento) y pecuaria (4,4 por ciento). En el año, el sector mostró un crecimiento de 1,5 por ciento interanual.
- El aumento de la **producción agrícola**, se debe a la mayor oferta de los cultivos orientados al mercado externo y agroindustria (117,8 por ciento), donde los principales productos que contribuyeron a este resultado son, principalmente, maíz amarillo duro (225,8 por ciento) y palta (29,2 por ciento), ambos productos por mayores rendimientos en campo. Asimismo, los cultivos orientados al mercado interno crecieron 35,6 por ciento, donde se registró mayor producción de papa (88,8 por ciento), arroz cáscara (26,1 por ciento), frijol grano seco (65,0 por ciento), por mayores áreas cosechadas; y alfalfa (12,9 por ciento), por mayor rendimiento en campo.

CUADRO N° 02
CAJAMARCA: SECTOR AGROPECUARIO ^{1/}
(Miles de toneladas)

Subsectores	Estructura Porcentual 2015 ^{2/}	Diciembre				Enero - Diciembre			
		2016	2017	Var.%	Contribución %	2016	2017	Var.%	Contribución %
AGRÍCOLA	60,5			39,4	16,6			3,3	2,0
Orientada al mercado externo y agroindustria ^{2/}	17,1			117,8	2,3			26,2	4,8
Café	13,8	0,0	0,0	0,0	0,0	48,2	64,2	33,2	5,0
Maíz amarillo duro	2,6	1,1	3,7	225,8	2,1	61,6	55,6	-9,9	-0,3
Palta	0,3	0,3	0,4	29,2	0,1	4,5	5,7	26,4	0,1
Cacao	0,3	0,1	0,1	1,2	0,0	1,0	1,0	-3,0	0,0
Orientada al mercado interno ^{2/}	43,4			35,6	14,4			-6,5	-2,8
Arroz cáscara	10,2	11,5	14,4	26,1	3,1	195,6	186,5	-4,7	-0,5
Papa	9,5	18,7	35,3	88,8	9,4	310,3	289,5	-6,7	-0,6
Maíz amiláceo	2,4	0,0	0,0	-55,3	0,0	28,4	19,1	-32,6	-0,7
Frijol grano seco	1,9	0,1	0,2	65,0	0,2	15,7	11,1	-28,9	-0,6
Trigo	1,5	0,0	0,0	0,0	0,0	27,7	28,2	2,0	0,0
Yuca	1,4	7,3	6,9	-6,3	-0,2	63,2	61,7	-2,3	0,0
Arveja grano seco	1,4	0,2	0,3	26,7	0,1	14,3	13,7	-4,8	-0,1
Alfalfa	1,3	11,9	13,5	12,9	0,2	170,4	167,0	-2,0	0,0
Arveja grano verde	1,0	0,0	0,1	350,0	0,0	18,6	17,3	-7,2	-0,1
PECUARIA	39,5			4,4	2,6			-1,4	-0,6
Leche	17,9	27,5	30,5	11,0	3,1	352,1	360,0	2,3	0,4
Carne de vacuno ^{3/}	16,8	2,0	2,0	-1,0	-0,2	26,8	25,6	-4,5	-0,7
Carne de porcino ^{3/}	1,8	0,5	0,5	-5,6	-0,2	6,6	6,4	-3,0	-0,1
Carne de ovino ^{3/}	1,2	0,1	0,1	-17,1	-0,3	1,5	1,2	-16,2	-0,2
Carne de ave ^{3/}	1,0	0,3	0,4	15,0	0,3	3,6	3,6	0,8	0,0
Huevo	0,5	0,2	0,2	-24,6	-0,2	2,8	2,4	-14,8	-0,1
SECTOR AGROPECUARIO	100,0			19,2	19,2			1,5	1,5

Nota: Debido al redondeo de los datos parciales, los totales pueden diferir de la suma de las partes.

1 / Cifras preliminares.

2/ A precios de 2007.

3/ Peso neto.

Fuente: Ministerio de Agricultura y Riego.

Elaboración: BCRP, Sucursal Trujillo. Departamento de Estudios Económicos.

- El resultado positivo de la **actividad pecuaria** se explica por la mayor producción de leche (11,0 por ciento) y carne de ave (15,0 por ciento).
- En lo referente al avance de las siembras de la nueva campaña agrícola agosto 2017-julio 2018, al mes de diciembre se registró la instalación de 115,1 mil hectáreas, área mayor en 13,7 por ciento respecto a igual periodo de la anterior campaña (2016-2017). Entre los cultivos que registraron las mayores superficies sembradas en términos absolutos, se encuentran: maíz amiláceo (9 625 has.), frijol grano seco (3 481 has.), papa (1 949 has.) y maíz amarillo duro (1 175 has.).

CUADRO N° 03
CAJAMARCA: SUPERFICIE SEMBRADA ^{1/}
(Hectáreas)

	Campaña agrícola ^{2/}		Variación	
	2016/2017	2017/2018	Absoluta	Porcentual
CULTIVOS TRANSITORIOS	101 229	115 065	13 836	13,7
Arroz	6 313	6 103	- 210	-3,3
Cebada	3 101	3 080	- 21	-0,7
Frijol grano seco	11 253	14 734	3 481	30,9
Maíz amarillo duro	8 159	9 334	1 175	14,4
Maíz amiláceo	29 490	39 115	9 625	32,6
Papa	13 273	15 222	1 949	14,7
Trigo	4 211	4 106	- 105	-2,5
Otros	25 429	23 371	-2 058	-8,1
CULTIVOS PERMANENTES	0	0	0	0,0
Café	0	0	0	0,0
Total	101 229	115 065	13 836	13,7

1/ Cifras preliminares.

2/ De agosto a diciembre

Fuente: Gerencia Regional de Agricultura- Cajamarca.

Elaboración: BCRP, Sucursal Trujillo. Departamento de Estudios Económicos.

1.2 Sector minería

- La **producción minera** cayó por tercer mes consecutivo. En diciembre, se contrajo 12,4 por ciento interanual, debido a la menor extracción de oro (-11,5 por ciento) y cobre (-19,5 por ciento), siendo el aporte del primer mineral al resultado del sector de 9,0 puntos porcentuales; por el contrario, la producción de plata aumentó 47,8 por ciento, atenuando en alguna medida la caída del sector.
- La baja producción de oro obedece, principalmente, a la menor extracción de las empresas: Minera Yanacocha S.R.L. (-23,5 por ciento) y Gold Fields La Cima S.A. (-24,9 por ciento). Asimismo, el resultado negativo que muestra el cobre, se debe a la menor producción registrada en Gold Fields La Cima S.A. (-19,5 por ciento).
- El sector acumuló en el año 2017, una caída de 7,5 por ciento, explicada por la menor producción de oro (-9,0 por ciento) y cobre (-2,6 por ciento).
- La caída anual en la producción de oro, se debe a la menor extracción en la Minera Yanacocha S.R.L. (-20,0 por ciento), como resultado de las menores leyes y menores toneladas de material procesado; cabe señalar, que esta empresa participa con el 50,6 por ciento de la producción total de oro en la región (1 057 mil onzas troy). Igualmente, disminuyó la producción en la empresa minera La Zanja S.R.L. (-8,3 por ciento).
- Por su parte, la menor extracción de cobre se debe, básicamente, a Gold Fields La Cima S.A., que tuvo una disminución de 2,5 por ciento, explicada por menores leyes mineras.

CUADRO N° 04
SECTOR MINERÍA ^{1/}
(Variación % real respecto a similar periodo del año anterior)

	Estructura Porcentual 2015 ^{2/}	Diciembre		Enero - Diciembre			
		2017	Var.%	Contribución %	2017	Var.%	Contribución %
Oro (Onzas troy)	82,8	87 742	-11,5	-9,0	1 057 671	-9,0	-7,2
Cobre (TMF)	15,2	2 584	-19,5	-4,0	31 460	-2,6	-0,5
Plata (Onzas troy)	1,9	132 786	47,8	0,6	1 501 378	14,6	0,2
SECTOR MINERÍA ^{2/}	100,0		-12,4	-12,4		-7,5	-7,5

1/ Cifras preliminares.

2/ A precios de 2007.

Fuente: Ministerio de Energía y Minas.

Elaboración: BCRP, Sucursal Trujillo. Departamento de Estudios Económicos.

GRÁFICO N° 01
CRECIMIENTO DE LA PRODUCCIÓN MINERA
(Variación % real respecto a similar mes del año anterior)

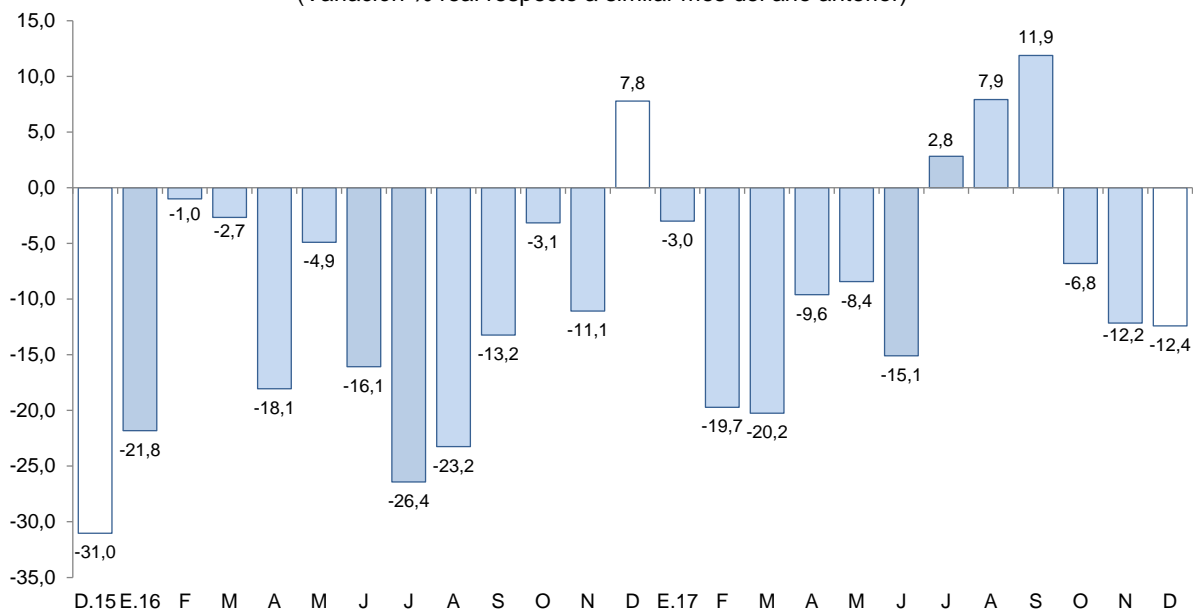

Fuente: MINEM.

Elaboración: BCRP, Sucursal Trujillo, Departamento de Estudios Económicos.

- La **cotización promedio del oro** en enero de 2018 fue de US\$/oz.tr. 1 330, cifra superior en 5,2 por ciento respecto al mes anterior. Este aumento se asoció a la depreciación del dólar en el mercado mundial.

GRÁFICO N° 02
COTIZACIÓN INTERNACIONAL DE ORO
(London Metal Exchange - US\$/oz.tr.)

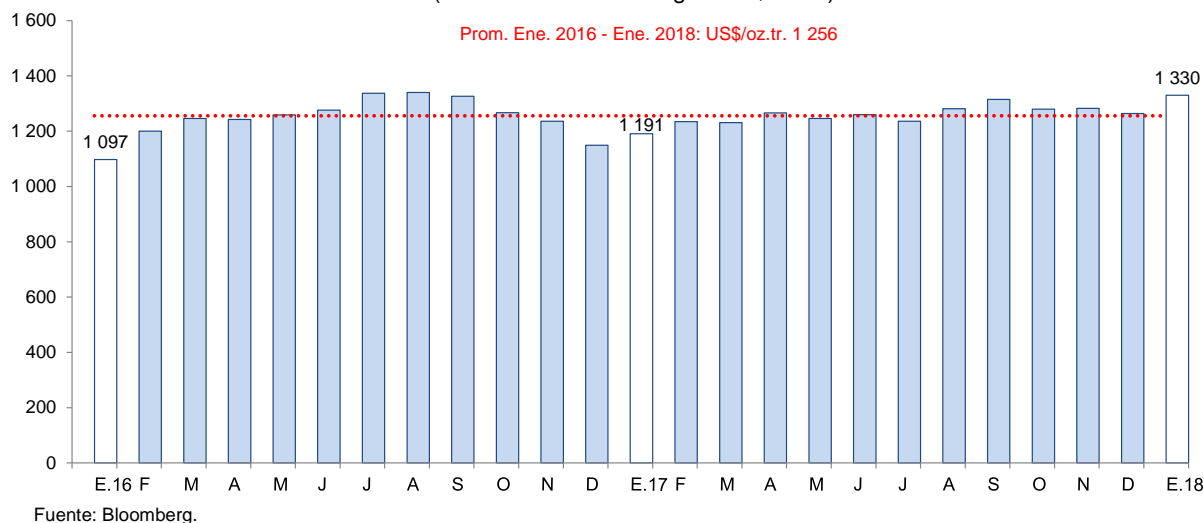

2. Otros indicadores sectoriales

2.1 Sector manufactura

- En diciembre, la **actividad manufacturera** disminuyó 3,3 por ciento respecto a similar mes de 2016, principalmente por la menor actividad de la industria de lácteos, cuya producción se redujo en 16,7 por ciento, asociada a factores de demanda. Asimismo, disminuyó la producción de bebidas no alcohólicas (agua embotellada) y la de sustancias químicas básicas (oxígeno) en 29,7 por ciento y 1,2 por ciento, respectivamente. Atenuó la caída del sector, la mayor actividad de la industria molinera de arroz pilado que aumentó su producción en 26,1 por ciento debido a la mayor oferta agrícola (arroz cáscara) procedente mayormente de las provincias de Jaén y San Ignacio.
- Al finalizar 2017, la manufactura registró una caída de 19,1 por ciento al compararla con el año previo, lo cual se sustenta en la menor producción de lácteos (-27,4 por ciento) y arroz pilado (-4,6 por ciento); en conjunto, el aporte negativo al resultado del sector fue de 18,4 puntos porcentuales.
- Cabe señalar que la actividad manufacturera en Cajamarca está constituida solamente por la industria no primaria, siendo sus principales rubros la de productos lácteos y la de arroz pilado que generaron en el año el 54,8 por ciento y 42,7 por ciento, respectivamente, del valor bruto de producción (VBP) del sector manufacturero.

CUADRO N° 05
CAJAMARCA: SECTOR MANUFACTURA
 (Variación % real respecto a similar periodo del año anterior)

Ramaz de actividad	Estructura porcentual 2015 ^{1/}	Diciembre		Enero - Diciembre	
		Var.%	Contribución ^{2/}	Var.%	Contribución ^{2/}
Productos Lácteos	61,1	-16,7	-10,8	-27,4	-16,7
Queso	47,2	-12,2	-6,0	-22,7	-10,7
Mantequilla	0,4	-20,0	-0,1	-15,2	0,0
Yogurt	1,7	-10,9	-0,1	-27,5	-0,3
Manjarblanco	11,8	-31,7	-4,7	-45,6	-5,6
Productos de Molinería	36,2	26,1	8,3	-4,6	-1,7
Arroz pilado	36,2	26,1	8,3	-4,6	-1,7
Bebidas no Alcohólicas	2,5	-29,7	-0,8	-27,8	-0,7
Agua embotellada	2,5	-29,7	-0,8	-27,8	-0,7
Sustancias Químicas Básicas	0,2	-1,2	0,0	5,9	0,0
Oxígeno	0,2	-1,2	0,0	5,9	0,0
SECTOR MANUFACTURA	100,0	-3,3	-3,3	-19,1	-19,1

1/ A precios de 1994.

2/ En puntos porcentuales.

Fuente: Ministerio de Agricultura y Riego y empresas industriales.

Elaboración: BCRP, Sucursal Trujillo. Departamento de Estudios Económicos.

GRÁFICO N° 03
CAJAMARCA: EVOLUCIÓN DE LA PRODUCCIÓN MANUFACTURERA
 (Variación % real respecto a similar mes del año anterior)

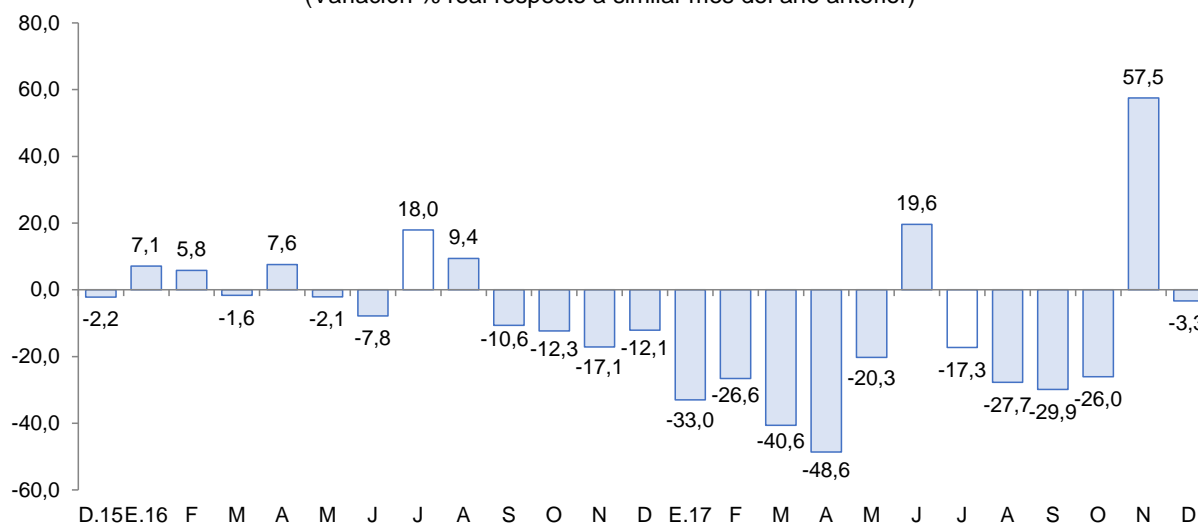

Fuente: Ministerio de Agricultura y Riego y empresas industriales

2.2 Sector construcción

- **Los despachos de cemento** continuaron en ascenso por séptimo mes consecutivo. En diciembre aumentaron 19,0 por ciento interanual, lo cual se atribuye al mayor avance físico de obras públicas, ampliación de centros comerciales y a la ejecución de pequeñas obras

(autoconstrucción). Al cerrar 2017, los despachos totalizaron un volumen de 257,7 mil toneladas, lo que significó un incremento de 8,0 por ciento con relación a lo registrado en 2016 (238,6 mil Tm.).

GRÁFICO N° 04
CAJAMARCA: EVOLUCIÓN DE DESPACHOS DE CEMENTO
 (Variación % real respecto a similar mes del año anterior)

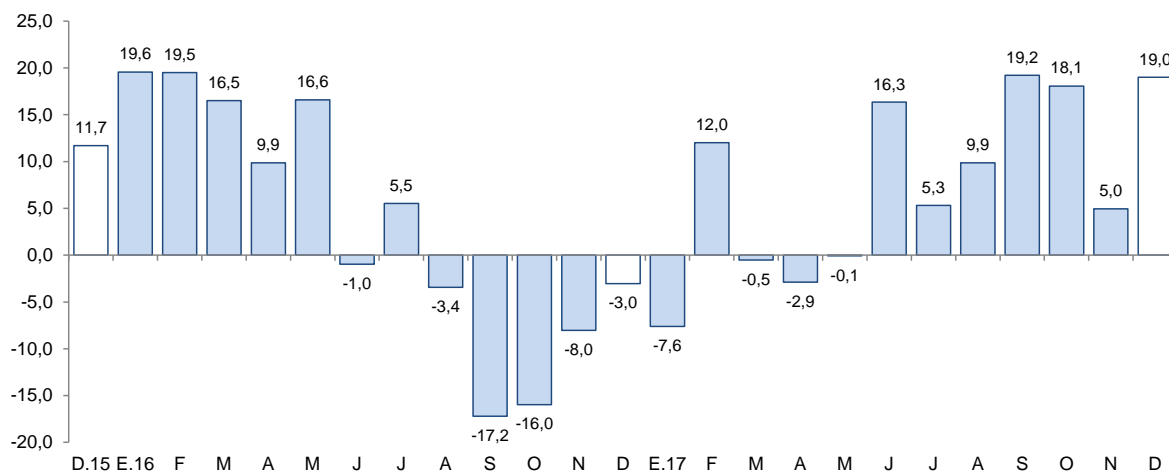

Fuente: Cementos Pacasmayo S.A.A.

II. SECTOR EXTERNO

1. Exportaciones

- Las exportaciones del departamento de Cajamarca alcanzaron los US\$ 176 millones en diciembre, cifra inferior en 10,7 por ciento respecto a similar mes del año previo. Las tradicionales y no tradicionales disminuyeron 9,6 por ciento y 98,1 por ciento, respectivamente. Por su parte, las exportaciones totales del año alcanzaron el monto de US\$ 2 379 millones superando en 2,1 por ciento a lo exportado en igual periodo del año anterior.
- En las **exportaciones tradicionales** (US\$ 176 millones), que representaron el 99,9 por ciento del total exportado en el mes, cayeron las ventas de productos mineros en (-4,5 por ciento); a su vez, los productos agrícolas contribuyeron a este resultado con una disminución de 35,4 por ciento. En el primer grupo el resultado se explicó, básicamente, por menores exportaciones de oro (-7,7 por ciento), cuyo volumen embarcado disminuyó 16,1 por ciento. En el segundo grupo, por menores ventas de café (-35,4 por ciento).
- El resultado negativo de las **exportaciones no tradicionales** del mes, es explicado por un efecto base en las ventas de productos químicos para compuestos de oro por parte de Minera Yanacocha.
- Las exportaciones del año, en términos de valores, se concentraron en tres países, que adquieren en conjunto el 68,3 por ciento del total. Los principales mercados de destino lo conforman Bolivia (36,2 por ciento), seguido de Suiza (21,7 por ciento) y Estados Unidos (10,4 por ciento); para los tres países destaca el oro como principal producto exportado.

CUADRO N° 06
CAJAMARCA: EXPORTACIONES POR GRUPO DE PRODUCTOS ^{1/}
(Valor FOB en millones de US\$)

TIPO	Diciembre			Enero - Diciembre		
	2016	2017	Var. %	2016	2017	Var. %
Productos Tradicionales	195	176	-9,6	2315	2372	2,4
Agriculturas	32	21	-35,4	228	194	-15,1
Mineros	163	155	-4,5	2087	2178	4,4
Productos No Tradicionales	2	0	-98,1	13	7	-47,1
Agropecuarios	0	0	-92,9	6	5	-10,3
Químicos	2	0	-100,0	7	0	-99,6
Productos mineros no metálicos	0	0	-	0	1	-
Otros	0	0	-	0	1	3/
TOTAL ^{2/}	197	176	-10,7	2 329	2 379	2,1

1/ Cifras preliminares.

2/ Debido al redondeo de los datos parciales, los totales pueden diferir de la suma de las partes.

3/ Variación porcentual superior a 1000.

Fuente: SUNAT.

Elaboración: BCRP, Sucursal Trujillo, Departamento de Estudios Económicos.

III. CRÉDITOS Y DEPÓSITOS ^{2/}

1. Créditos

- El saldo del **crédito** en Cajamarca (S/ 3 473 millones) registró un aumento interanual de 11,5 por ciento en diciembre, por encima del crecimiento registrado en similar mes del año anterior (7,4 por ciento).

CUADRO N° 07
CAJAMARCA: CRÉDITO
(Saldos en millones de soles)

Instituciones	Diciembre			
	2016	2017	Estructura %	Var. %
Banco de la Nación ^{1/}	158	189	5,4	19,8
Agrobanco ^{2/}	60	36	1,0	-40,7
Banca Múltiple	1 965	2 140	61,6	8,9
Instituciones No Bancarias	933	1 109	31,9	18,8
Cajas Municipales	618	735	21,2	19,0
Cajas Rurales	29	40	1,1	39,3
Edpymes	11	17	0,5	52,4
Empresas Financieras	276	317	9,1	14,8
TOTAL ^{3/}	3 116	3 473	100,0	11,5
En MN	2 954	3 305	95,2	11,9
En ME	162	168	4,8	3,4

1/ Considera solo los créditos de consumo e hipotecario.

2/ No considera los créditos a las demás empresas del sistema financiero.

3/ Debido al redondeo de los datos parciales, los totales pueden diferir de la suma de las partes.

Fuente: Superintendencia de Banca, Seguros y AFP (SBS).

Elaboración: BCRP, Sucursal Trujillo, Departamento de Estudios Económicos.

- Por **tipo de institución**, el crédito otorgado por la banca múltiple, que cuenta con una participación del 61,6 por ciento en el crédito total, aumentó en 8,9 por ciento interanual; y lo

² En este informe los saldos en moneda extranjera se valúan al tipo de cambio constante de diciembre de 2016 (S/ 3,31 por dólar), a fin de aislar el efecto de la valuación cambiaria sobre los saldos en moneda extranjera.

otorgado por las instituciones no bancarias, en 18,8 por ciento. En tanto, las colocaciones del Banco de la Nación aumentaron 19,8 por ciento.

- Por **tipo de moneda**, las colocaciones en moneda nacional, las cuales representan el 95,2 por ciento del crédito total, registraron un aumento de 11,9 por ciento interanual; y lo otorgado en moneda extranjera, 3,4 por ciento. El coeficiente de dolarización del crédito en diciembre fue de 4,8 por ciento, 0,4 puntos porcentuales menos que el registrado en similar mes de 2016.

GRÁFICO Nº 05
CAJAMARCA: EVOLUCIÓN DEL CRÉDITO
(Variación % respecto a similar mes del año anterior)

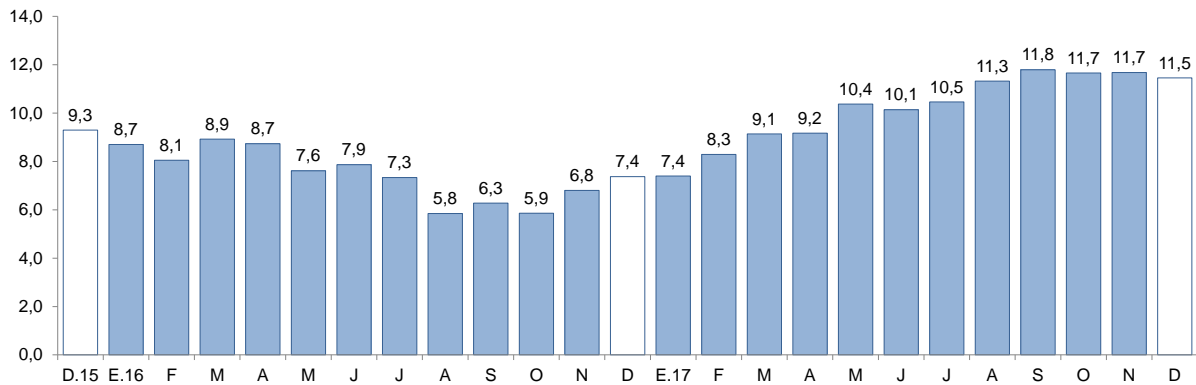

Fuente: Superintendencia de Banca, Seguros y AFP (SBS).

- La **tasa de morosidad** en noviembre fue de 4,6 por ciento, menor en 0,2 puntos porcentuales que la registrada en similar mes del año anterior. En las instituciones no bancarias (4,7 por ciento), se redujo en 0,2 puntos porcentuales y en la banca múltiple (4,7 por ciento), en 0,3 puntos porcentuales. En tanto, la morosidad en el Banco de la Nación (1,1 por ciento) no registró variación alguna.

GRÁFICO Nº 06
CAJAMARCA: TASA DE MOROSIDAD ^{1/}
(Porcentaje)

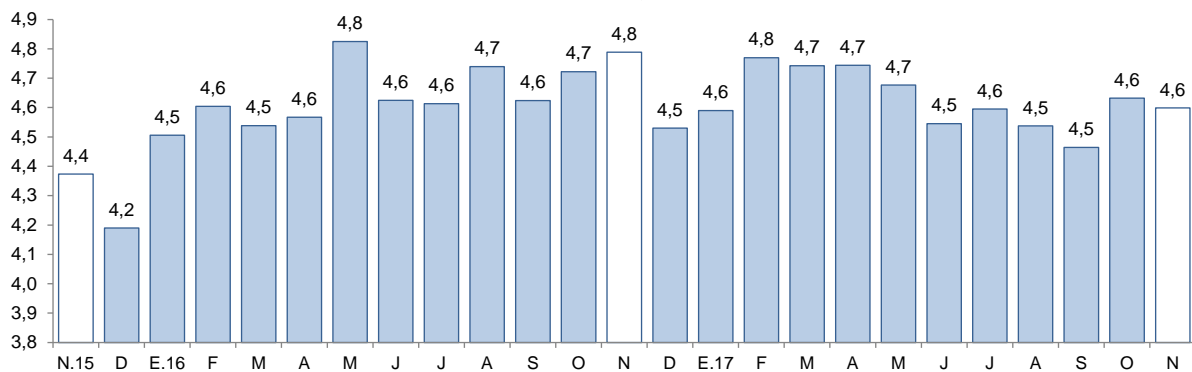

^{1/} Morosidad = (créditos vencidos + créditos en cobranza judicial) / colocaciones brutas.

Fuente: Superintendencia de Banca, Seguros y AFP (SBS).

2. Depósitos

- El saldo de los **depósitos** en las instituciones financieras en Cajamarca a diciembre, ascendió a S/ 2 316 millones, lo que significó un aumento de 0,5 por ciento interanual.



CUADRO Nº 08
CAJAMARCA: DEPÓSITOS
(Saldos en millones de soles)

Instituciones	Diciembre			
	2016	2017	Estructura %	Var. %
Banco de la Nación	586	595	25,7	1,5
Banca Múltiple	1 315	1 241	53,6	-5,7
Instituciones No Bancarias	403	480	20,7	19,2
Cajas Municipales	329	393	17,0	19,4
Cajas Rurales	4	4	0,2	1,8
Empresas Financieras	70	84	3,6	19,5
TOTAL ^{1/}	2 304	2 316	100,0	0,5
Depósitos a la vista	824	646	27,9	-21,6
Depósitos de ahorro	911	1 017	43,9	11,7
Depósitos a plazo	570	653	28,2	14,6
En MN	1 774	1 935	83,5	9,1
En ME	530	381	16,5	-28,1

1/ Debido al redondeo de los datos parciales, los totales pueden diferir de la suma de las partes.

Fuente: Superintendencia de Banca, Seguros y AFP (SBS).

Elaboración: BCRP, Sucursal Trujillo. Departamento de Estudios Económicos.

- Por **tipo de institución**, los depósitos en la banca múltiple, que representan el 53,6 por ciento de los depósitos totales, disminuyeron 5,7 por ciento; mientras que en las instituciones no bancarias, aumentaron 19,2 por ciento, impulsados por las empresas financieras (19,5 por ciento) y por las cajas municipales (19,4 por ciento). En tanto, los depósitos en el Banco de la Nación, que cuentan con una participación del 25,7 por ciento en los depósitos totales, aumentaron en 1,5 por ciento interanual.
- Según la **modalidad de captación**, los depósitos a plazo que concentran el 28,2 por ciento de los depósitos totales, aumentaron en 14,6 por ciento interanual, seguido por los depósitos de ahorro (11,7 por ciento); mientras que los depósitos a la vista se contrajeron en 21,6 por ciento.
- De acuerdo al **tipo de moneda**, los depósitos en moneda nacional se incrementaron en 9,1 por ciento; mientras que en moneda extranjera, disminuyeron 28,1 por ciento interanual. El coeficiente de dolarización de los depósitos en el mes fue de 16,5 por ciento, 6,5 puntos porcentuales menos que el registrado en diciembre de 2016.

GRÁFICO Nº 07
CAJAMARCA: EVOLUCIÓN DE LOS DEPÓSITOS
(Variación % respecto a similar mes del año anterior)

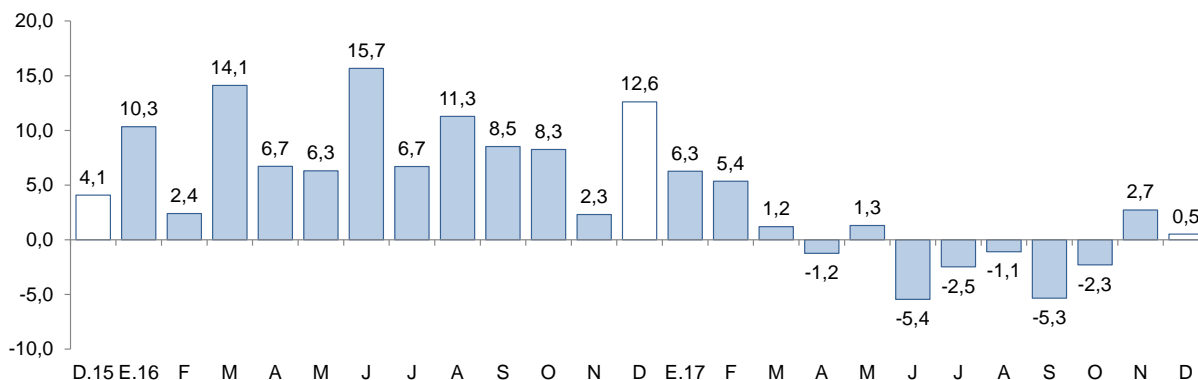

Fuente: Superintendencia de Banca, Seguros y AFP (SBS).

IV. EJECUCIÓN DEL PRESUPUESTO PÚBLICO

1. Ejecución del Presupuesto del Gasto No Financiero

- La ejecución presupuestal del gasto no financiero en Cajamarca en diciembre (S/ 880 millones) aumentó 11,0 por ciento interanual, en términos reales, sustentada por el mayor gasto del Gobierno Nacional (27,8 por ciento) y del Gobierno Regional (27,6 por ciento). En 2017, el gasto no financiero total ascendió a S/ 4 845 millones y acumuló un crecimiento de 9,3 por ciento.

CUADRO N° 09
CAJAMARCA: EJECUCIÓN DEL PRESUPUESTO PÚBLICO ^{1/ 2/}
(En millones de soles)

	Diciembre			Enero - Diciembre		
	2016	2017	Var. % real	2016	2017	Var. % real
I. GASTOS CORRIENTES	396	510	26,9	2 866	3 259	10,7
<i>Gobierno Nacional</i>	<i>136</i>	<i>176</i>	<i>28,0</i>	<i>985</i>	<i>1 102</i>	<i>8,7</i>
<i>Gobierno Regional</i>	<i>189</i>	<i>259</i>	<i>35,2</i>	<i>1 342</i>	<i>1 590</i>	<i>15,3</i>
<i>Gobiernos locales</i>	<i>72</i>	<i>75</i>	<i>3,0</i>	<i>539</i>	<i>567</i>	<i>2,5</i>
Remuneraciones	161	199	22,0	1 339	1 518	10,4
Gobierno Nacional	21	22	-0,9	240	240	-3,0
Gobierno Regional	127	164	27,8	986	1 162	14,7
Gobiernos locales	13	13	3,2	112	116	0,8
Bienes y Servicios	157	194	21,7	909	971	4,1
Gobierno Nacional	67	85	24,9	299	292	-4,9
Gobierno Regional	44	63	43,2	250	302	17,6
Gobiernos locales	47	46	-2,9	360	378	2,2
Transferencias ^{3/}	78	116	47,7	618	770	20,9
Gobierno Nacional	47	70	45,5	446	571	24,2
Gobierno Regional	18	31	67,6	105	125	15,7
Gobiernos locales	12	15	25,9	67	74	7,3
II. GASTOS DE CAPITAL	386	370	-5,4	1 450	1 585	6,6
<i>Gobierno Nacional</i>	<i>96</i>	<i>124</i>	<i>27,5</i>	<i>428</i>	<i>413</i>	<i>-6,1</i>
<i>Gobierno Regional</i>	<i>41</i>	<i>39</i>	<i>-7,4</i>	<i>171</i>	<i>165</i>	<i>-5,5</i>
<i>Gobiernos locales</i>	<i>249</i>	<i>207</i>	<i>-17,8</i>	<i>852</i>	<i>1 008</i>	<i>15,5</i>
Formación bruta de capital ^{4/}	381	357	-7,5	1 418	1 492	2,6
Gobierno Nacional	91	111	20,9	398	321	-21,4
Gobierno Regional	41	39	-7,4	171	165	-5,5
Gobiernos locales	249	207	-17,8	850	1 005	15,6
Otros gastos de capital ^{5/}	5	13	143,9	32	94	183,3
III. GASTO NO FINANCIERO TOTAL (I+II)	782	880	11,0	4 316	4 845	9,3
<i>Gobierno Nacional</i>	<i>232</i>	<i>300</i>	<i>27,8</i>	<i>1 413</i>	<i>1 515</i>	<i>4,3</i>
<i>Gobierno Regional</i>	<i>230</i>	<i>298</i>	<i>27,6</i>	<i>1 513</i>	<i>1 755</i>	<i>13,0</i>
<i>Gobiernos locales</i>	<i>320</i>	<i>282</i>	<i>-13,1</i>	<i>1 391</i>	<i>1 575</i>	<i>10,5</i>

1/ Información actualizada al 31 de diciembre de 2017.

2/ Considera las transferencias intergubernamentales del Gobierno Nacional.

3/ Incluye el pago de pensiones, donaciones, transferencias y otros gastos corrientes.

4/ Considera el gasto en Defensa e Interior.

5/ Incluye donaciones y transferencias.

Fuente: Ministerio de Economía y Finanzas (MEF).

Elaboración: BCRP, Sucursal Trujillo. Departamento de Estudios Económicos.

- En los **gastos corrientes**, el incremento registrado en el mes (26,9 por ciento), se explica por mayores gastos del Gobierno Regional (35,2 por ciento) y del Gobierno Nacional (28,0 por ciento). En tanto, en el resultado acumulado en el año 2017, los gastos corrientes se incrementaron en 10,7 por ciento, en términos reales, impulsados por el mayor gasto del Gobierno Regional (15,3 por ciento).
- Los **gastos de capital** decrecieron 5,4 por ciento interanual en diciembre, en términos reales, por menores gastos de los gobiernos locales (-17,8 por ciento) y del Gobierno Regional (-7,4 por ciento). En 2017, los gastos de capital acumularon un aumento de 6,6 por ciento interanual.
- La **inversión pública** cayó 7,5 por ciento interanual en diciembre, por menores montos invertidos por los gobiernos locales (-17,8 por ciento) y por el Gobierno Regional (-7,4 por ciento). Sin embargo, en el 2017, la inversión registró un aumento de 2,6 por ciento, sustentada en el crecimiento de la inversión de los gobiernos locales (15,6 por ciento).
- En cuanto al **avance de la inversión pública**, lo ejecutado a diciembre representa el 65,3 por ciento del Presupuesto Institucional Modificado (PIM), 1,9 puntos porcentuales más que lo ejecutado en similar periodo del año anterior. El Gobierno Nacional registra un avance de 79,3 por ciento, seguido por los gobiernos locales (69,1 por ciento) y por el Gobierno Regional (38,7 por ciento).

GRÁFICO Nº 08
CAJAMARCA: EVOLUCIÓN DE LA EJECUCIÓN DEL PRESUPUESTO DE INVERSIONES
 (Variación % real)

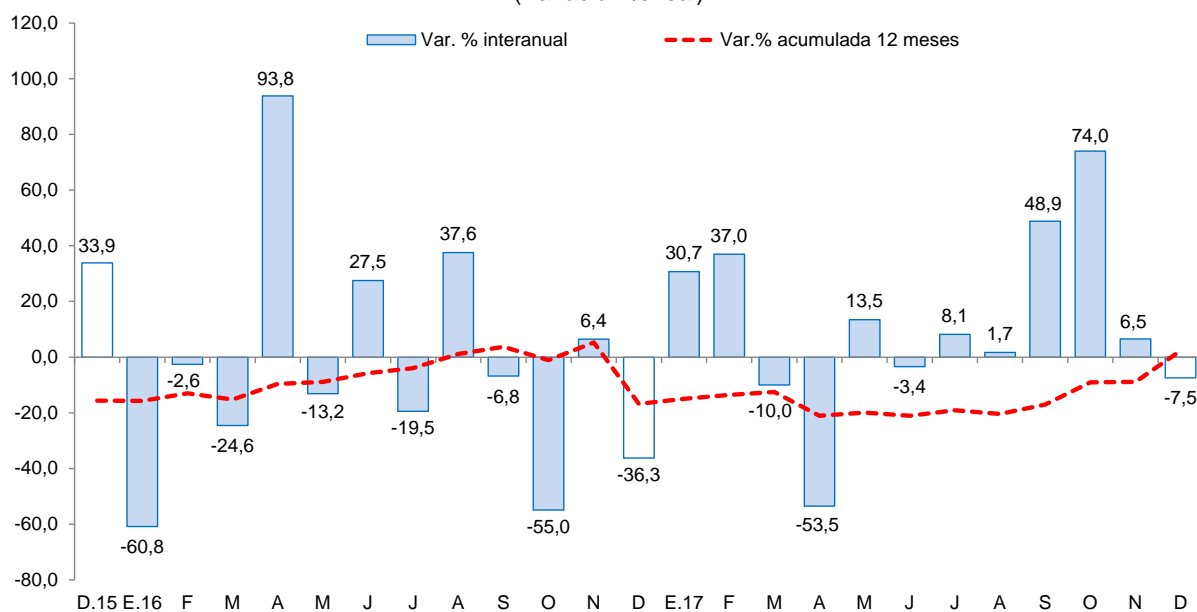

Fuente: Ministerio de Economía y Finanzas (MEF).

- Los principales proyectos ejecutados por los tres niveles de gobierno en el mes fueron:

Gobierno Nacional

- Rehabilitación y mejoramiento de la carretera PE-3N longitudinal de la sierra norte, tramo Cochabamba – Cutervo – Santo Domingo de la Capilla - Chiple (S/71,1 millones).
- Rehabilitación y remodelación de la infraestructura educativa y equipamiento de la institución educativa N° 16498 Eloy Soberón Flores – distrito de San Ignacio – provincia de San Ignacio (S/ 4,4 millones).
- Mejoramiento, ampliación de los servicios turísticos públicos en el complejo turístico Baños del Inca – distrito de los Baños del Inca – provincia de Cajamarca (S/ 3,4 millones).



Gobierno Regional

- Mejoramiento y ampliación de los servicios turísticos del mirador ecológico Chancaybaños – distrito de Chancaybaños – provincia de Santa Cruz (S/ 2,3 millones).
- Mejoramiento de las condiciones del servicio de educación secundaria en la I.E. S. Felipe Huamán Poma de Ayala, del centro poblado Tambo – distrito de Bambamarca – provincia de Hualgayoc (S/ 1,7 millones).
- Mejoramiento del servicio de educación primaria y secundaria en la I.E. N° 16072 Jorge Basadre, distrito de Jaén, provincia de Jaén (S/ 1,5 millones).

Gobiernos locales

- Mejoramiento y ampliación del servicio de agua potable y saneamiento rural con arrastre hidráulico en las comunidades La Granja, La Iraca, Maray, El Ayuran, El Sauce, El Obraje, El Porvenir, Checos y Shanquihua – distrito de Querocoto – provincia de Chota (S/ 5,6 millones).
- Mejoramiento y ampliación del sistema de agua potable y alcantarillado de la ciudad de Llama – distrito de Llama – provincia de Chota (S/ 5,3 millones).
- Instalación de los servicios básicos de saneamiento y alcantarillado de la ciudad de Oxamarca y anexos – distrito de Oxamarca – provincia de Celendín (S/ 4,7 millones).

V. ANEXOS

ANEXO 1

CAJAMARCA: PRODUCCIÓN AGROPECUARIA ^{1/}
(T.m.)

PRODUCTOS	2016	2017											PRODUCTOS	
	DIC	ENE	FEB	MAR	ABR	MAY	JUN	JUL	AGO	SET	OCT	NOV		DIC
AGRÍCOLA														AGRÍCOLA
Alfalfa	11 949	12 876	14 479	14 466	14 508	14 819	13 960	13 744	13 580	13 524	13 826	13 771	13 495	Alfalfa
Arroz cáscara	11 451	3 898	3 382	11 231	10 325	19 610	34 291	14 816	4 830	16 911	22 416	30 367	14 439	Arroz cáscara
Arveja grano seco	244	0	0	5	58	109	257	972	2 119	2 974	4 699	2 162	309	Arveja grano seco
Arveja grano verde	12	174	1 041	1 096	1 760	1 711	1 602	3 763	3 898	1 996	144	65	54	Arveja grano verde
Café	0	0	0	2 716	4 055	8 079	19 056	14 759	7 482	5 841	2 145	37	0	Café
Frijol grano seco	141	75	101	173	446	2 764	3 344	2 257	821	398	316	195	233	Frijol grano seco
Maíz amarillo duro	1 140	2 097	1 147	2 683	5 793	8 088	9 556	12 042	4 672	1 349	1 255	3 154	3 714	Maíz amarillo duro
Maíz amiláceo	38	0	21	107	824	5 408	7 168	4 551	722	303	0	0	17	Maíz amiláceo
Maíz choclo	0	136	1 673	5 489	4 074	1 686	1 890	454	20	0	0	0	1 600	Maíz choclo
Olluco	0	0	51	1 761	2 769	2 947	3 961	2 705	1 038	461	101	55	0	Olluco
Papa	18 695	21 024	29 028	20 357	28 036	25 283	20 881	21 590	16 593	18 742	23 713	28 935	35 296	Papa
Plátano	3 200	3 013	2 902	2 787	3 284	3 142	3 240	2 881	2 814	2 404	2 882	2 908	3 048	Plátano
Trigo	0	0	61	96	157	940	3 287	8 230	9 133	5 340	977	26	0	Trigo
Otros agrícolas														Otros agrícolas
Ajo	140	45	42	371	377	407	422	522	630	761	771	368	131	Ajo
Arracacha	1 730	2 041	2 024	1 688	1 144	387	238	148	605	884	1 179	1 826	1 864	Arracacha
Cacao	80	98	123	112	112	101	92	62	48	35	43	63	81	Cacao
Cebada grano	19	0	4	7	117	341	1 998	2 501	2 269	1 166	478	164	44	Cebada grano
Chirimoya	0	471	544	874	1 418	422	84	10	68	0	0	0	10	Chirimoya
Frijol grano verde	0	102	634	1 584	1 198	184	163	97	36	0	0	0	0	Frijol grano verde
Gramalote	19 932	23 018	25 767	25 003	21 656	20 153	18 162	16 385	8 785	4 006	3 642	7 528	19 847	Gramalote
Granadilla	413	250	57	355	659	379	256	111	94	120	370	1 028	374	Granadilla
Haba grano seco	0	0	0	28	339	935	979	554	212	48	1	0	0	Haba grano seco
Palta	322	620	586	611	622	1 006	508	243	250	381	211	245	416	Palta
Yuca	7 320	5 880	6 072	6 461	5 393	4 629	3 570	2 489	3 445	4 502	5 860	6 534	6 860	Yuca
Zapallo	0	0	282	1 355	2 990	2 003	2 148	961	365	397	250	55	0	Zapallo
PECUARIO														PECUARIO
Carne de ave ^{2/}	306	298	281	253	332	282	282	294	321	295	310	316	352	Carne de ave ^{2/}
Carne de ovino ^{2/}	115	91	120	94	109	114	102	101	94	102	107	100	96	Carne de ovino ^{2/}
Carne de porcino ^{2/}	537	487	537	511	534	581	551	559	511	544	551	520	507	Carne de porcino ^{2/}
Carne de vacuno ^{2/}	2 005	2 086	2 155	2 117	2 262	2 270	2 224	2 137	2 067	2 145	2 134	2 012	1 985	Carne de vacuno ^{2/}
Huevo	213	230	221	222	210	188	198	200	190	186	176	172	161	Huevo
Leche	27 459	29 151	28 623	29 815	30 683	31 409	30 852	30 052	29 786	28 927	30 331	29 940	30 476	Leche

1 / Cifras preliminares.

2/ Peso neto.

Fuente: MINAGRI.

Elaboración: BCRP. Sucursal Trujillo. Departamento de Estudios Económicos.



ANEXO 2

CAJAMARCA: PRODUCCIÓN MINERA ^{1/}

PRODUCTOS	2016	2017												PRODUCTOS
	DIC	ENE	FEB	MAR	ABR	MAY	JUN	JUL	AGO	SET	OCT	NOV	DIC	
MINERÍA METÁLICA														MINERÍA METÁLICA
Oro (Onzas troy)	99 127	92 148	86 126	76 148	77 978	82 498	83 244	87 171	104 627	96 045	96 716	87 229	87 742	Oro (Onzas troy)
Cobre (TMF)	3 212	2 367	2 417	2 443	2 725	2 396	2 579	2 592	3 308	2 762	2 683	2 603	2 584	Cobre (TMF)
Plata (Onzas troy)	89 828	98 511	100 367	105 225	100 713	114 665	118 571	114 252	143 404	158 704	160 608	153 573	132 786	Plata (Onzas troy)

^{1/} Cifras preliminares.

Fuente: MINEM.

Elaboración: BCRP, Sucursal Trujillo. Departamento de Estudios Económicos.



ANEXO 3

CAJAMARCA: PRODUCCIÓN MANUFACTURERA
(Índice 1994 = 100)

PRODUCTOS	2016	2017												PRODUCTOS
	DIC	ENE	FEB	MAR	ABR	MAY	JUN	JUL	AGO	SET	OCT	NOV	DIC	
1520 PRODUCTOS LACTEOS	214	168	187	178	153	183	178	204	194	188	203	182	178	1520 PRODUCTOS LACTEOS
Queso	219	192	228	215	182	199	188	224	217	195	228	207	192	Queso
Mantequilla	34	22	34	34	34	20	34	29	27	27	27	27	27	Mantequilla
Yogurt	397	381	384	373	360	363	345	362	371	367	359	349	353	Yogurt
Manjarblanco	219	102	68	67	67	147	161	156	137	184	142	118	150	Manjarblanco
1531 PRODUCTOS DE MOLINERIA	75	25	22	74	67	128	224	97	32	110	146	198	94	1531 PRODUCTOS DE MOLINERIA
Arroz Pilado	75	25	22	74	67	128	224	97	32	110	146	198	94	Arroz Pilado
1554 BEBIDAS NO ALCOHOLICAS	128	124	95	109	105	93	92	93	111	120	104	106	90	1554 BEBIDAS NO ALCOHOLICAS
Agua Embotellada	128	124	95	109	105	93	92	93	111	120	104	106	90	Agua Embotellada
2411 SUSTANCIAS QUIMICAS BASICAS	108	107	108	110	105	108	107	108	118	108	116	111	107	2411 SUSTANCIAS QUIMICAS BASICAS
Oxígeno	108	107	108	110	105	108	107	108	118	108	116	111	107	Oxígeno
TOTAL	132	86	91	117	103	149	201	140	99	142	168	189	128	TOTAL

Fuente: Ministerio de la Producción y Empresas.

Elaboración: BCRP. Sucursal Trujillo. Departamento de Estudios Económicos.



ANEXO 4

CAJAMARCA: PRODUCCIÓN MANUFACTURERA
(Variaciones porcentuales)

PRODUCTOS	2016	2017												PRODUCTOS
	DIC	ENE	FEB	MAR	ABR	MAY	JUN	JUL	AGO	SET	OCT	NOV	DIC	
1520 PRODUCTOS LACTEOS	-12,5	-34,0	-29,0	-31,4	-43,2	-29,4	-31,3	-21,5	-33,5	-28,6	-5,5	2,9	-16,7	1520 PRODUCTOS LACTEOS
Queso	-9,8	-34,0	-18,9	-21,7	-39,1	-27,1	-31,2	-15,9	-23,8	-25,5	-0,1	10,3	-12,2	Queso
Mantequilla	-15,0	-44,3	-5,6	-7,1	-6,0	-42,9	-2,5	-0,4	-18,1	-17,0	-20,3	-19,9	-20,0	Mantequilla
Yogurt	-48,0	-47,7	-44,3	-39,0	-35,2	-19,2	-23,3	-19,0	-14,3	-11,6	-13,0	-12,1	-10,9	Yogurt
Manjarblanco	-16,1	-29,9	-69,7	-70,4	-66,1	-38,6	-33,0	-40,9	-60,8	-38,8	-25,5	-24,2	-31,7	Manjarblanco
1531 PRODUCTOS DE MOLINERIA	-11,4	-34,1	-9,5	-52,4	-56,6	22,0	113,3	-8,4	16,1	-31,8	-38,9	153,9	26,1	1531 PRODUCTOS DE MOLINERIA
Arroz Pilado	-11,4	-34,1	-9,5	-52,4	-56,6	22,0	113,3	-8,4	16,1	-31,8	-38,9	153,9	26,1	Arroz Pilado
1554 BEBIDAS NO ALCOHOLICAS	-11,6	-3,9	-25,2	-23,3	-23,2	-37,3	-37,8	-38,8	-31,3	-22,2	-34,1	-26,0	-29,7	1554 BEBIDAS NO ALCOHOLICAS
Agua Embotellada	-11,6	-3,9	-25,2	-23,3	-23,2	-37,3	-37,8	-38,8	-31,3	-22,2	-34,1	-26,0	-29,7	Agua Embotellada
2411 SUSTANCIAS QUIMICAS BASICAS	7,5	7,0	8,3	-1,0	4,8	7,2	6,6	4,8	17,3	8,4	3,7	-5,6	-1,2	2411 SUSTANCIAS QUIMICAS BASICAS
Oxígeno	7,5	7,0	8,3	-1,0	4,8	7,2	6,6	4,8	17,3	8,4	3,7	-5,6	-1,2	Oxígeno
TOTAL	-12,1	-33,0	-26,6	-40,6	-48,6	-11,4	19,6	-17,3	-27,7	-29,9	-26,0	57,5	-3,3	TOTAL

Fuente: Ministerio de la Producción y Empresas.

Elaboración: BCRP. Sucursal Trujillo. Departamento de Estudios Económicos.



ANEXO 5

CAJAMARCA: EXPORTACIONES POR TIPO DE PRODUCTO ^{1/}
(Valores FOB en miles de US\$)

TIPO	2016	2017												TIPO
	DIC	ENE	FEB	MAR	ABR	MAY	JUN	JUL	AGO	SET	OCT	NOV	DIC	
Productos tradicionales	195	158	178	156	148	201	197	213	286	241	222	197	176	Productos tradicionales
Agrícolas	32	16	4	3	2	3	10	15	27	27	29	36	21	Agrícolas
Mineros	163	143	173	153	146	197	187	198	259	214	193	161	155	Mineros
Productos no tradicionales	3	0	0	0	1	1	1	1	1	1	0	0	0	Productos no tradicionales
Agropecuarios	0	0	0	0	1	1	0	1	1	1	0	0	0	Agropecuarios
Químicos	2	0	0	0	0	0	0	0	0	0	0	0	0	Químicos
Productos mineros no metálicos	1	0	0	0	1	0	0	0	0	0	0	0	0	Productos mineros no metálicos
Otros	0	0	0	0	0	0	1	0	0	0	0	0	0	Otros
TOTAL	198	159	178	156	149	202	198	214	287	242	222	197	176	TOTAL

^{1/} Cifras preliminares.

Fuente: SUNAT.

Elaboración: BCRP. Sucursal Trujillo. Departamento de Estudios Económicos.

ANEXO 6

CAJAMARCA: CRÉDITO ^{1/}
(En millones de soles)

ENTIDADES FINANCIERAS	2016	2017												ENTIDADES FINANCIERAS
	DIC	ENE	FEB	MAR	ABR	MAY	JUN	JUL	AGO	SET	OCT	NOV	DIC	
I. Banco de la Nación	158	161	163	163	165	168	172	175	183	187	188	188	189	I. Banco de la Nación
II. Agrobanco	60	58	60	60	60	59	54	52	47	42	38	36	36	II. Agrobanco
III. Banca Múltiple	1 970	1 948	1 965	1 984	1 994	2 023	2 034	2 037	2 078	2 113	2 109	2 135	2 140	III. Banca Múltiple
IV. Entidades no Bancarias	933	944	962	975	990	1 012	1 026	1 033	1 044	1 062	1 077	1 099	1 109	IV. Entidades no Bancarias
Cajas Municipales	618	625	638	646	658	671	679	684	693	708	719	733	735	Cajas Municipales
Cajas Rurales de Ahorro y Crédito	29	30	31	32	33	34	35	36	37	37	38	39	40	Cajas Rurales de Ahorro y Crédito
Edpymes	11	11	12	13	13	14	15	15	15	15	15	16	17	Edpymes
Financieras	276	278	282	284	286	293	298	299	300	303	306	311	317	Financieras
TOTAL	3 121	3 111	3 150	3 182	3 209	3 262	3 287	3 297	3 353	3 405	3 412	3 458	3 473	TOTAL
En M/N	2 954	2 954	2 998	3 029	3 053	3 101	3 127	3 136	3 182	3 210	3 233	3 279	3 305	En M/N
En M/E	167	157	152	153	156	160	160	160	172	195	179	179	168	En M/E

^{1/} Cifras preliminares.

Fuente: Superintendencia de Banca, Seguros y AFP (SBS).

Elaboración: BCRP, Sucursal Trujillo. Departamento de Estudios Económicos.



ANEXO 7

CAJAMARCA: TASA DE MOROSIDAD
(En porcentaje)

ENTIDADES FINANCIERAS	2016		2017											ENTIDADES FINANCIERAS
	NOV	DIC	ENE	FEB	MAR	ABR	MAY	JUN	JUL	AGO	SET	OCT	NOV	
I. Banco de la Nación	1,1	1,1	1,0	1,0	1,0	1,0	1,0	1,1	1,1	1,1	1,1	1,1	1,1	I. Banco de la Nación
II. Agrobanco	5,8	5,3	5,2	5,5	5,1	5,2	5,2	3,9	5,0	5,4	6,9	10,5	15,3	II. Agrobanco
III. Banca Múltiple	5,0	4,9	4,8	5,0	5,0	5,0	4,9	4,8	4,8	4,7	4,7	4,9	4,7	III. Banca Múltiple
IV. Entidades no Bancarias	4,9	4,4	4,8	4,9	4,9	4,9	4,8	4,7	4,7	4,7	4,6	4,6	4,7	IV. Entidades no Bancarias
Cajas Municipales	5,1	4,5	4,9	5,0	4,8	4,9	4,7	4,6	4,7	4,9	4,7	4,7	4,9	Cajas Municipales
Cajas Rurales de Ahorro y Crédito	4,8	3,6	3,8	3,8	3,7	3,9	4,1	4,1	4,1	4,0	3,8	4,1	4,4	Cajas Rurales de Ahorro y Crédito
Edpymes	3,3	2,6	2,5	2,7	3,3	3,9	4,3	4,0	3,6	3,6	3,9	4,5	3,8	Edpymes
Financieras	4,5	4,2	4,7	4,9	5,2	5,2	5,0	4,9	4,6	4,5	4,4	4,4	4,3	Financieras
TOTAL	4,8	4,5	4,6	4,8	4,7	4,7	4,7	4,5	4,6	4,5	4,5	4,6	4,6	TOTAL

Fuente: Superintendencia de Banca, Seguros y AFP (SBS).

Elaboración: BCRP, Sucursal Trujillo. Departamento de Estudios Económicos.



ANEXO 8

CAJAMARCA: DEPOSITOS ^{1/}
(En millones de soles)

INSTITUCIONES	2016	2017												INSTITUCIONES
	DIC	ENE	FEB	MAR	ABR	MAY	JUN	JUL	AGO	SET	OCT	NOV	DIC	
I. Banco de la Nación	586	572	567	547	566	533	565	543	593	533	554	550	595	I. Banco de la Nación
II. Banca Múltiple	1 330	1 299	1 278	1 299	1 191	1 137	1 102	1 105	1 125	1 136	1 158	1 218	1 241	II. Banca Múltiple
III. Entidades no Bancarias	404	400	395	401	399	415	416	422	430	446	454	466	480	III. Entidades no Bancarias
Cajas Municipales	330	325	320	323	320	335	334	340	347	363	369	379	393	Cajas Municipales
Cajas Rurales de Ahorro y Crédito	4	4	4	4	3	4	4	4	4	4	4	4	4	Cajas Rurales de Ahorro y Crédito
Financieras	70	71	71	74	75	77	78	79	80	80	81	84	84	Financieras
TOTAL	2 320	2 270	2 240	2 247	2 155	2 085	2 084	2 070	2 148	2 115	2 166	2 234	2 316	TOTAL
En M/N	1 774	1 711	1 676	1 703	1 696	1 694	1 706	1 722	1 785	1 753	1 796	1 824	1 935	En M/N
En M/E	546	560	564	544	460	391	377	348	363	362	371	410	381	En M/E

^{1/} Cifras preliminares.

Fuente: Superintendencia de Banca, Seguros y AFP (SBS).

Elaboración: BCRP, Sucursal Trujillo. Departamento de Estudios Económicos.



ANEXO 9

CAJAMARCA: INGRESOS RECAUDADOS POR EL GOBIERNO CENTRAL ^{1/}
(En millones de soles)

RUBROS	2016	2017												RUBROS
	DIC	ENE	FEB	MAR	ABR	MAY	JUN	JUL	AGO	SET	OCT	NOV	DIC	
I. INGRESOS TRIBUTARIOS	27	29	18	18	20	18	17	19	24	25	26	26	27	I. INGRESOS TRIBUTARIOS
1. Impuestos a la Renta	11	14	9	9	9	9	7	9	10	11	12	11	12	1. Impuestos a los Ingresos
- Personas Naturales	4	4	3	3	3	3	3	3	3	4	4	4	4	- Personas Naturales
- Personas Jurídicas	7	9	6	5	4	4	4	4	6	7	7	7	8	- Personas Jurídicas
- Regularización	0	0	0	1	2	2	1	1	1	1	1	0	0	- Regularización
2. Impuestos General a las Ventas	12	13	8	6	8	6	7	8	10	11	11	12	11	2. Impuestos General a las Ventas
- Operaciones Internas	12	13	8	6	8	6	7	8	10	11	11	12	11	- Operaciones Internas
3. Impuestos Selectivo al Consumo	0	0	0	0	0	0	0	0	0	0	0	0	0	3. Impuestos Selectivo al Consumo
4. Otros Ingresos Tributarios	4	2	1	2	2	3	3	2	3	3	3	3	3	4. Otros Ingresos Tributarios
II. INGRESOS NO TRIBUTARIOS	1	1	0	0	0	0	0	0	1	1	1	1	1	II. INGRESOS NO TRIBUTARIOS
INGRESOS CORRIENTES (I+II)	28	30	18	18	20	18	17	19	24	26	27	27	27	INGRESOS CORRIENTES (I+II)

Fuente: SUNAT.

Elaboración: BCRP, Sucursal Trujillo. Departamento de Estudios Económicos.



ANEXO 10

CAJAMARCA: EJECUCIÓN DEL PRESUPUESTO PÚBLICO, SEGÚN TIPO DE GASTO ^{1/}
(En millones de soles)

	2016	2017												
	DIC	ENE	FEB	MAR	ABR	MAY	JUN	JUL	AGO	SET	OCT	NOV	DIC	
I. GASTOS CORRIENTES	396	161	204	253	284	238	286	260	313	218	264	269	510	I. GASTOS CORRIENTES
<i>Gobierno Nacional</i>	<i>136</i>	<i>32</i>	<i>74</i>	<i>97</i>	<i>119</i>	<i>71</i>	<i>124</i>	<i>69</i>	<i>142</i>	<i>50</i>	<i>81</i>	<i>67</i>	<i>176</i>	<i>Gobierno Nacional</i>
<i>Gobierno Regional</i>	<i>189</i>	<i>100</i>	<i>96</i>	<i>106</i>	<i>121</i>	<i>119</i>	<i>118</i>	<i>137</i>	<i>124</i>	<i>125</i>	<i>133</i>	<i>152</i>	<i>259</i>	<i>Gobierno Regional</i>
<i>Gobiernos locales</i>	<i>72</i>	<i>29</i>	<i>33</i>	<i>50</i>	<i>44</i>	<i>49</i>	<i>44</i>	<i>54</i>	<i>47</i>	<i>44</i>	<i>49</i>	<i>50</i>	<i>75</i>	<i>Gobiernos locales</i>
Remuneraciones	161	114	106	110	118	115	115	134	118	119	125	145	199	Remuneraciones
Gobierno Nacional	21	22	20	21	20	20	18	23	18	18	18	21	22	Gobierno Nacional
Gobierno Regional	127	83	78	79	88	86	88	99	91	93	98	115	164	Gobierno Regional
Gobiernos locales	13	10	8	10	9	9	8	12	9	8	9	10	13	Gobiernos locales
Bienes y Servicios	157	31	46	73	70	79	102	72	72	79	69	83	194	Bienes y Servicios
Gobierno Nacional	67	6	12	20	14	20	51	13	15	25	9	21	85	Gobierno Nacional
Gobierno Regional	44	7	12	18	25	26	20	24	25	24	27	29	63	Gobierno Regional
Gobiernos locales	47	17	22	35	31	33	31	34	32	30	33	33	46	Gobiernos locales
Transferencias ^{3/}	78	16	52	69	97	44	69	54	124	19	69	40	116	Transferencias ^{3/}
Gobierno Nacional	47	4	42	57	85	31	54	33	110	7	53	25	70	Gobierno Nacional
Gobierno Regional	18	10	7	8	7	7	9	13	8	8	8	8	31	Gobierno Regional
Gobiernos locales	12	2	3	4	4	6	5	8	6	5	7	7	15	Gobiernos locales
II. GASTOS DE CAPITAL	386	24	93	130	88	91	105	135	117	162	134	138	370	II. GASTOS DE CAPITAL
<i>Gobierno Nacional</i>	<i>96</i>	<i>7</i>	<i>31</i>	<i>44</i>	<i>21</i>	<i>16</i>	<i>26</i>	<i>15</i>	<i>26</i>	<i>40</i>	<i>36</i>	<i>29</i>	<i>124</i>	<i>Gobierno Nacional</i>
<i>Gobierno Regional</i>	<i>41</i>	<i>1</i>	<i>7</i>	<i>13</i>	<i>9</i>	<i>7</i>	<i>10</i>	<i>11</i>	<i>11</i>	<i>15</i>	<i>17</i>	<i>25</i>	<i>39</i>	<i>Gobierno Regional</i>
<i>Gobiernos locales</i>	<i>249</i>	<i>17</i>	<i>55</i>	<i>74</i>	<i>58</i>	<i>68</i>	<i>69</i>	<i>110</i>	<i>80</i>	<i>106</i>	<i>81</i>	<i>84</i>	<i>207</i>	<i>Gobiernos locales</i>
Formación bruta de capital ^{4/}	381	24	78	96	73	86	101	132	116	159	131	137	357	Formación bruta de capital ^{4/}
Gobierno Nacional	91	7	16	10	7	10	22	12	26	38	34	28	111	Gobierno Nacional
Gobierno Regional	41	1	7	13	9	7	10	11	11	15	17	25	39	Gobierno Regional
Gobiernos locales	249	17	55	73	57	68	69	110	80	106	80	84	207	Gobiernos locales
Otros gastos de capital ^{5/}	5	0	15	34	14	6	4	3	1	3	2	0	13	Otros gastos de capital ^{5/}
III. GASTO NO FINANCIERO TOTAL (I+II)	782	185	296	382	372	330	391	395	430	380	397	406	880	III. GASTO NO FINANCIERO TOTAL (I+II)
<i>Gobierno Nacional</i>	<i>232</i>	<i>38</i>	<i>105</i>	<i>141</i>	<i>140</i>	<i>86</i>	<i>149</i>	<i>84</i>	<i>169</i>	<i>91</i>	<i>117</i>	<i>95</i>	<i>300</i>	<i>Gobierno Nacional</i>
<i>Gobierno Regional</i>	<i>230</i>	<i>100</i>	<i>104</i>	<i>118</i>	<i>130</i>	<i>126</i>	<i>128</i>	<i>148</i>	<i>135</i>	<i>140</i>	<i>151</i>	<i>177</i>	<i>298</i>	<i>Gobierno Regional</i>
<i>Gobiernos locales</i>	<i>320</i>	<i>46</i>	<i>88</i>	<i>123</i>	<i>102</i>	<i>117</i>	<i>114</i>	<i>164</i>	<i>127</i>	<i>150</i>	<i>130</i>	<i>133</i>	<i>282</i>	<i>Gobiernos locales</i>

1/ Información actualizada al 31 de diciembre de 2017.

2/ Considera las transferencias intergubernamentales del Gobierno Nacional.

3/ Incluye el pago de pensiones, donaciones, transferencias y otros gastos corrientes.

4/ Considera el gasto en Defensa e Interior.

5/ Incluye donaciones y transferencias.

Fuente: Ministerio de Economía y Finanzas (MEF).

Elaboración: BCRP, Sucursal Trujillo. Departamento de Estudios Económicos.

