

**BANCO CENTRAL DE RESERVA DEL PERÚ**  
**SUCURSAL TRUJILLO**



**CAJAMARCA: Síntesis de Actividad Económica**  
**Mayo 2017<sup>1</sup>**

**Departamento de Estudios Económicos**

*El Banco Central de Reserva del Perú (BCRP) considera importante presentar un conjunto de indicadores sectoriales de la actividad económica regional, cuya base estadística es recopilada de las siguientes fuentes de información: INEI, MINAGRI, MINEM, PRODUCE, SBS, SUNAT, MEF y empresas.*

---

<sup>1</sup> En la elaboración de este informe participaron (en orden alfabético): Iván Cosavalente, Alfredo Miranda, Jonathan Rosas y Eric Torres.

## ÍNDICE

	<i>Página</i>
<b>RESUMEN EJECUTIVO .....</b>	<b>3</b>
<b>I. ACTIVIDAD PRODUCTIVA.....</b>	<b>5</b>
1. Actividad primaria.....	5
1.1 Sector agropecuario.....	5
1.2 Sector minería.....	6
2. Otros indicadores sectoriales .....	8
2.1 Sector manufactura.....	8
2.2 Sector construcción.....	9
<b>II. SECTOR EXTERNO.....</b>	<b>10</b>
1. Exportaciones.....	10
<b>III. CRÉDITOS Y DEPÓSITOS .....</b>	<b>11</b>
1. Créditos.....	11
2. Depósitos.....	12
<b>IV. EJECUCIÓN DEL PRESUPUESTO PÚBLICO .....</b>	<b>14</b>
1. Ejecución del Presupuesto del Gasto No Financiero .....	14
<b>V. ANEXOS .....</b>	<b>17</b>

## RESUMEN EJECUTIVO

---

### Principales hechos de importancia

- En la **actividad primaria**, el sector minero y la producción agropecuaria registraron, en mayo, caídas de 8,4 por ciento y 4,7 por ciento, respectivamente.
- Respecto a **otros indicadores de la actividad económica** de Cajamarca, mostraron crecimiento interanual en mayo: las exportaciones (27,3 por ciento), la inversión pública (13,5 por ciento) y el crédito total (10,4 por ciento). Por otro lado, se observó caídas en la producción industrial (-20,9 por ciento) y los despachos de cemento (-0,1 por ciento).

### Actividad primaria

- La **actividad agropecuaria**, en mayo, cayó 4,7 por ciento interanual por la menor producción agrícola (-5,7 por ciento) y pecuaria (-2,8 por ciento).
- La **producción minera** disminuyó 8,4 por ciento interanual por una menor producción de oro (-9,4 por ciento) y cobre (-5,6 por ciento). En el periodo de enero a mayo, el sector acumula una caída de 12,5 por ciento.

### Otros indicadores de actividad económica

- En mayo, la **actividad manufacturera** registró una disminución de 20,9 por ciento interanual debido a la menor producción de productos lácteos (-39,4 por ciento), con un aporte negativo al comportamiento del sector de 25,2 puntos porcentuales. De enero a mayo, la manufactura acumuló una tasa de crecimiento negativa de 34,5 por ciento.
- En el sector construcción, los **despachos de cemento** disminuyeron 0,1 por ciento interanual. Contrariamente, de enero a mayo presentan un aumento en igual porcentaje (0,1 por ciento).
- En Cajamarca, las **exportaciones** alcanzaron US\$ 189 millones en mayo, mayores en 27,3 por ciento interanual. Las tradicionales aumentaron en 28,2 por ciento, mientras que las no tradicionales disminuyeron en 48,0 por ciento.
- El saldo del **crédito directo** otorgado por las instituciones financieras a mayo (S/ 3 262 millones) registró un crecimiento interanual de 10,4 por ciento. Lo otorgado en moneda nacional creció 11,4 por ciento; mientras que en moneda extranjera, se contrajo 6,4 por ciento.
- La **inversión pública** en mayo (S/ 86 millones) aumentó 13,5 por ciento, en términos reales, por la mayor inversión ejecutada por los gobiernos locales (39,4 por ciento) y por el Gobierno Regional (17,8 por ciento). Sin embargo, en los primeros cinco meses del año, la inversión pública acumula una caída de 13,9 por ciento.

**CUADRO N° 01**  
**CAJAMARCA: OTROS INDICADORES DE ACTIVIDAD ECONÓMICA**  
 (Variación % respecto a similar mes del año anterior)

	Dic.16	Ene.17	Feb.17	Mar.17	Abr.17	May.17
Producción industrial <sup>1/</sup>	↓ -12,1	↓ -33,0	↓ -26,6	↓ -38,9	↓ -48,6	↓ -20,9
Despacho de cemento <sup>1/</sup>	↓ -3,0	↓ -7,6	↑ 12,0	↓ -0,5	↓ -2,9	↓ -0,1
Exportaciones	↓ -0,8	↓ -3,6	↑ 20,3	↓ -36,2	↓ -49,5	↑ 27,3
Crédito total	↑ 7,4	↑ 7,4	↑ 8,3	↑ 9,1	↑ 9,2	↑ 10,4
Inversión pública <sup>1/</sup>	↓ -34,9	↑ 30,7	↑ 37,0	↓ -10,0	↓ -53,5	↑ 13,5

<sup>1/</sup> En términos reales.

Fuentes: BCRP - Sucursal Trujillo, SUNAT y MEF.

## I. ACTIVIDAD PRODUCTIVA

### 1. Actividad primaria

#### 1.1 Sector agropecuario

- La **actividad agropecuaria** cayó 4,7 por ciento interanual en mayo, por la menor producción agrícola (-5,7 por ciento) y pecuario (-2,8 por ciento).
- El desempeño desfavorable del **subsector agrícola** obedece a la menor producción de los cultivos orientados al mercado interno (-10,8 por ciento), principalmente, por una caída en la producción de: maíz amiláceo (-34,1 por ciento) y papa (-12,8 por ciento); en el caso del maíz por menor área cosechada y en el segundo caso, por menor área cosechada y bajo rendimiento en campo. Por otro lado, los productos orientados al mercado externo y agroindustria (5,2 por ciento), lograron atenuar el resultado, por mayor producción de café (5,9 por ciento) y palta (101,4 por ciento), debido al mayor rendimiento en campo.

**CUADRO N° 02**  
**CAJAMARCA: SECTOR AGROPECUARIO <sup>1/</sup>**  
(Miles de toneladas)

Subsectores	Estructura Porcentual 2015 <sup>2/</sup>	Mayo				Enero - Mayo			
		2016	2017	Var.%	Contribución %	2016	2017	Var.%	Contribución %
<b>AGRÍCOLA</b>	<b>60,5</b>			<b>-5,7</b>	<b>-3,8</b>			<b>-17,7</b>	<b>-10,4</b>
Orientada al mercado externo y agroindustria <sup>2/</sup>	17,1			5,2	1,1			1,3	0,2
Café	13,8	5,7	6,0	5,9	1,0	10,2	11,0	7,4	0,6
Maíz amarillo duro	2,6	8,8	8,1	-7,8	-0,3	25,7	20,2	-21,2	-0,6
Palta	0,3	0,5	1,0	101,4	0,4	2,8	3,4	24,1	0,1
Cacao	0,3	0,1	0,1	4,2	0,0	0,5	0,6	5,6	0,0
Orientada al mercado interno <sup>2/</sup>	43,4			<b>-10,8</b>	<b>-4,9</b>			<b>-22,3</b>	<b>-10,6</b>
Arroz cáscara	10,2	17,1	19,6	14,9	1,3	74,3	49,5	-33,4	-3,3
Papa	9,5	28,9	25,2	-12,8	-1,0	172,6	123,5	-28,4	-3,6
Maíz amiláceo	2,4	8,8	5,8	-34,1	-2,2	10,1	6,7	-33,7	-0,7
Frijol grano seco	1,9	3,8	3,5	-9,6	-0,5	5,3	4,2	-20,4	-0,3
Trigo	1,5	0,9	0,9	10,1	0,0	1,4	1,3	-10,2	0,0
Yuca	1,4	4,5	4,3	-4,9	0,0	28,7	28,1	-2,1	0,0
Arveja grano seco	1,4	0,2	0,1	-47,5	-0,1	0,3	0,2	-48,3	0,0
Alfalfa	1,3	15,5	14,8	-4,6	-0,1	77,4	71,1	-8,2	-0,1
Arveja grano verde	1,0	1,5	0,5	-66,9	-0,5	8,7	4,3	-51,1	-0,6
<b>PECUARIA</b>	<b>39,5</b>			<b>-2,8</b>	<b>-0,9</b>			<b>2,1</b>	<b>0,8</b>
Leche	17,9	30,9	31,5	2,0	0,3	149,2	153,9	3,1	0,6
Carne de vacuno 3/	16,8	2,6	2,4	-9,0	-1,2	11,5	11,8	1,9	0,3
Carne de porcino 3/	1,8	0,6	0,6	-0,7	0,0	2,8	2,7	-3,9	-0,1
Carne de ovino 3/	1,2	0,1	0,1	-9,9	-0,1	0,6	0,5	-10,2	-0,1
Carne de ave 3/	1,0	0,2	0,3	13,9	0,1	1,3	1,4	10,7	0,1
Huevo	0,5	0,2	0,2	-9,9	0,0	1,1	1,1	-1,0	0,0
<b>SECTOR AGROPECUARIO</b>	<b>100,0</b>			<b>-4,7</b>	<b>-4,7</b>			<b>-9,6</b>	<b>-9,6</b>

Nota: Debido al redondeo de los datos parciales, los totales pueden diferir de la suma de las partes.

1/ Cifras preliminares.

2/ A precios de 2007.

3/ Peso neto.

Fuente: Ministerio de Agricultura y Riego.

Elaboración: BCRP, Sucursal Trujillo. Departamento de Estudios Económicos.

- El desfavorable desempeño de la **actividad pecuaria** en mayo, se sustenta principalmente, en la menor producción de carne de vacuno (-9,0 por ciento) y carne de ovino (-9,9 por ciento).
- En cuanto al avance de las siembras de la campaña agrícola 2016-2017, se han instalado 199,9 mil hectáreas, área menor en 8,0 por ciento respecto a igual periodo de la anterior campaña. Entre los cultivos que registraron las menores superficies sembradas, en términos absolutos, son: maíz amiláceo (-9 327 has.), arroz (-4 980 has.), frijol grano seco (-1 665 has.) y papa (-1 567 has.), principalmente.

**CUADRO N° 03**  
**CAJAMARCA: SUPERFICIE SEMBRADA <sup>1/</sup>**  
(Hectáreas)

	Campaña agrícola <sup>2/</sup>		Variación	
	2015/2016	2016/2017	Absoluta	Porcentual
<b>CULTIVOS TRANSITORIOS</b>	<b>216 616</b>	<b>198 850</b>	<b>-17 766</b>	<b>-8,2</b>
Arroz	22 671	17 691	-4 980	-22,0
Cebada	9 954	10 308	354	3,6
Frijol grano seco	16 971	15 306	-1 665	-9,8
Maíz amarillo duro	17 292	16 428	- 864	-5,0
Maíz amiláceo	41 204	31 877	-9 327	-22,6
Papa	22 294	20 727	-1 567	-7,0
Trigo	27 171	28 573	1 402	5,2
Otros	59 060	57 940	-1 120	-1,9
<b>CULTIVOS PERMANENTES</b>	<b>574</b>	<b>1 049</b>	<b>475</b>	<b>82,8</b>
Café	574	1 049	475	82,8
<b>Total</b>	<b>217 190</b>	<b>199 899</b>	<b>-17 291</b>	<b>-8,0</b>

1/ Cifras preliminares.

2/ De agosto a mayo.

Fuente: Gerencia Regional de Agricultura- Cajamarca.

Elaboración: BCRP, Sucursal Trujillo. Departamento de Estudios Económicos.

## 1.2 Sector minería

- La **actividad minera** retrocedió 8,4 por ciento interanual en mayo, principalmente, por la menor extracción de oro (-9,4 por ciento), cuyo aporte a la caída del sector fue de 7,5 puntos porcentuales. De manera similar, la producción de cobre, se redujo en 5,6 por ciento, no obstante la plata mostró un crecimiento de 6,3 por ciento.
- La caída en la producción oro se explica, principalmente, por la menor extracción de la empresa Minera Yanacocha S.R.L. (-8,2 por ciento), que concentró el 53,4 por ciento de la producción de oro; junto a ella, están las compañías mineras Coimolache S.A. (-22,3 por ciento), La Zanja S.R.L. (-18,2 por ciento) y Gold Fields La Cima S.A. (-5,5 por ciento).
- En lo que va del año (enero-mayo), la producción minera acumuló una caída de 12,5 por ciento, sustentada en la menor producción de oro (-14,9 por ciento), plata (-16,9 por ciento) y cobre (-0,6 por ciento).

**CUADRO N° 04**  
**SECTOR MINERÍA <sup>1/</sup>**

(Variación % real respecto a similar periodo del año anterior)

	Estructura		Mayo		Enero - Mayo		
	Porcentual 2015 <sup>2/</sup>	2017	Var. %	Contribución %	2017	Var. %	Contribución %
Oro (Onzas troy)	80,2	82 498	-9,4	-7,5	414 897	-14,9	-12,1
Cobre (TMF)	18,2	2 396	-5,6	-1,0	12 348	-0,6	-0,1
Plata (Onzas troy)	1,6	114 665	6,3	0,1	519 480	-16,9	-0,3
<b>SECTOR MINERÍA <sup>2/</sup></b>	<b>100,0</b>		<b>-8,4</b>	<b>-8,4</b>		<b>-12,5</b>	<b>-12,5</b>

1 / Cifras preliminares.

2/ A precios de 2007.

Fuente: Ministerio de Energía y Minas.

Elaboración: BCRP, Sucursal Trujillo. Departamento de Estudios Económicos.

**GRÁFICO N° 01**  
**CRECIMIENTO DE LA PRODUCCIÓN MINERA**  
 (Variación % real respecto a similar mes del año anterior)

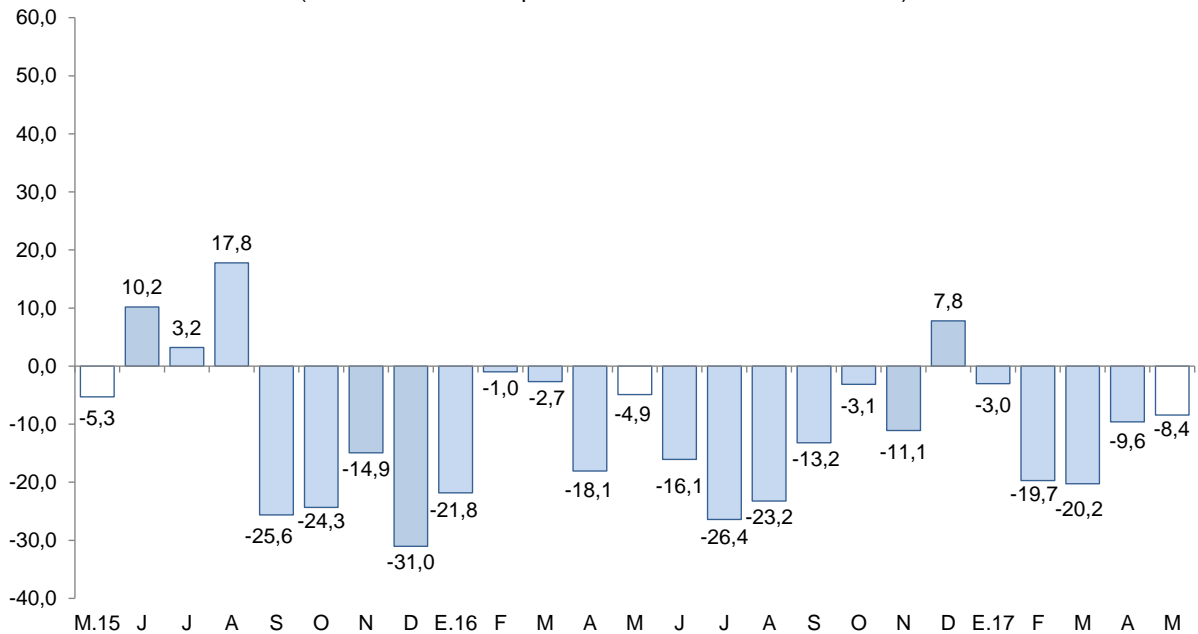

Fuente: MINEM.  
 Elaboración: BCRP, Sucursal Trujillo, Departamento de Estudios Económicos.

- El **precio promedio del oro** en junio de 2017 fue de US\$/oz.tr. 1 259,4 y de esta manera registró un crecimiento de 1,1 por ciento respecto al mes anterior (US\$/oz.tr. 1 245,9). Este comportamiento se explicó por la depreciación del dólar frente a sus principales contrapartes.

**GRÁFICO N° 02**  
**COTIZACIÓN INTERNACIONAL DE ORO**  
 (London Metal Exchange - US\$/oz.tr.)

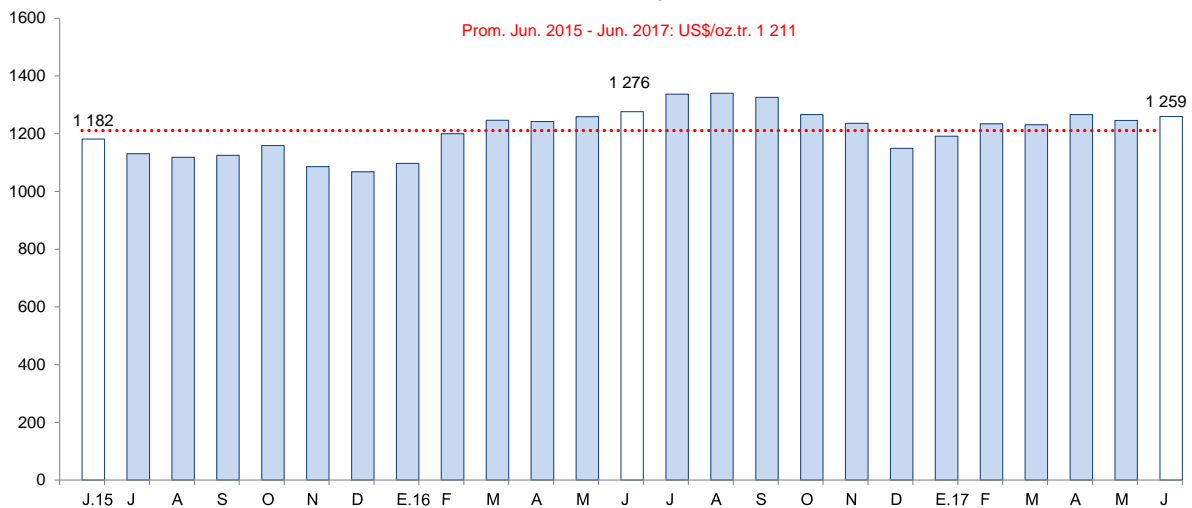

Fuente: Bloomberg.



## 2. Otros indicadores sectoriales

### 2.1 Sector manufactura

- En mayo, la **actividad manufacturera** disminuyó 20,9 por ciento respecto a la de igual mes de 2016, siendo el noveno mes consecutivo que presenta negativas tasas de crecimiento de dos dígitos. El resultado fue generado por la industria de productos lácteos cuya producción disminuyó en 39,4 por ciento debido a restricciones en el acopio de leche fresca. El resto de industrias presentaron comportamientos heterogéneos: la industria química básica (oxígeno) y la de arroz pilado registraron incrementos de 23,6 por ciento y 14,9 por ciento, respectivamente; en cambio, la industria de bebidas no alcohólicas (agua embotellada) disminuyó 33,4 por ciento. En la primera, por mayor demanda hospitalaria; en la segunda, por mayores cosechas de arroz cáscara en las principales provincias de Cajamarca (Jaén y San Ignacio); y en el último caso (agua embotellada), por razones de mercado.
- En el periodo enero-mayo, la manufactura acumuló una disminución de 34,5 por ciento sustentada principalmente por la menor producción de lácteos (-35,6 por ciento) y de arroz pilado (-33,4 por ciento). Estas dos industrias, en conjunto, sustentan el 97,0 por ciento del valor bruto de producción en el periodo.

**CUADRO N° 05**  
**CAJAMARCA: SECTOR MANUFACTURA <sup>1/</sup>**  
(Variación % real respecto a similar periodo del año anterior)

Ramas de actividad	Estructura porcentual 2015 <sup>2/</sup>	Mayo		Enero - Mayo	
		Var.%	Contribución <sup>3/</sup>	Var.%	Contribución <sup>3/</sup>
<b>Productos Lácteos</b>	<b>61,1</b>	<b>-39,4</b>	<b>-25,2</b>	<b>-35,6</b>	<b>-23,0</b>
Queso	47,2	-39,9	-20,5	-31,2	-16,2
Mantequilla	0,4	-16,2	0,0	-16,3	0,0
Yogurt	1,7	-25,8	-0,3	-39,5	-0,6
Manjarblanco	11,8	-38,8	-4,4	-56,4	-6,2
<b>Productos de Molinería</b>	<b>36,2</b>	<b>14,9</b>	<b>5,0</b>	<b>-33,4</b>	<b>-11,0</b>
Arroz pilado	36,2	14,9	5,0	-33,4	-11,0
<b>Bebidas no Alcohólicas</b>	<b>2,5</b>	<b>-33,4</b>	<b>-0,7</b>	<b>-22,0</b>	<b>-0,5</b>
Agua embotellada	2,5	-33,4	-0,7	-22,0	-0,5
<b>Sustancias Químicas Básicas</b>	<b>0,2</b>	<b>23,6</b>	<b>0,0</b>	<b>7,9</b>	<b>0,0</b>
Oxígeno	0,2	23,6	0,0	7,9	0,0
<b>SECTOR MANUFACTURA</b>	<b>100,0</b>	<b>-20,9</b>	<b>-20,9</b>	<b>-34,5</b>	<b>-34,5</b>

1/ Cifras preliminares.

2/ A precios de 1994.

3/ En puntos porcentuales.

Fuente: Ministerio de Agricultura y Riego y empresas industriales.

Elaboración: BCRP, Sucursal Trujillo. Departamento de Estudios Económicos.



**GRÁFICO N° 03**  
**CAJAMARCA: EVOLUCIÓN DE LA PRODUCCIÓN MANUFACTURERA**  
 (Variación % real respecto a similar mes del año anterior)

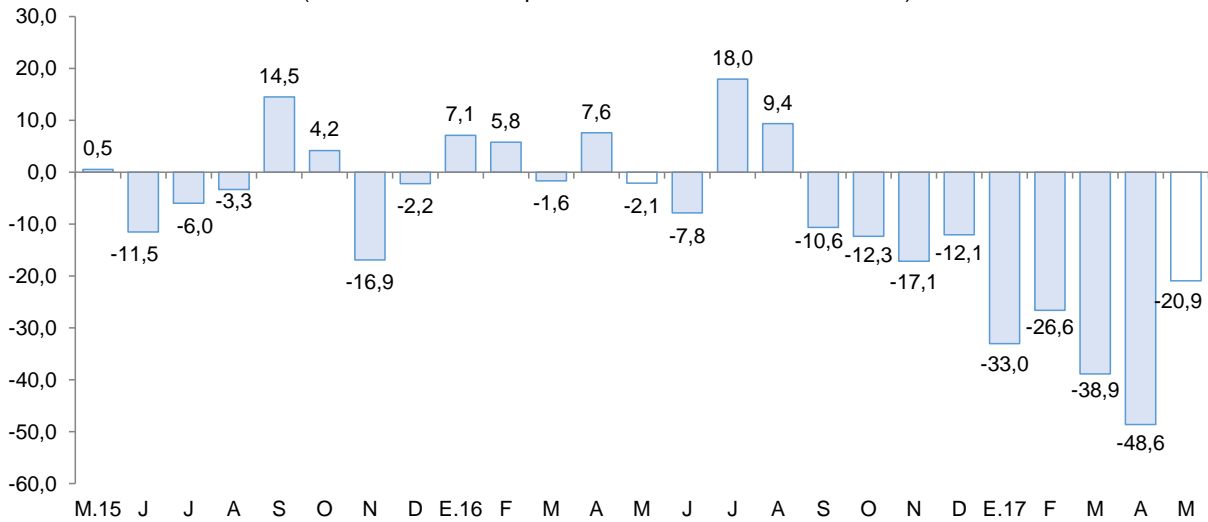

Fuente: Ministerio de Agricultura y Riego y empresas industriales

## 2.2 Sector construcción

- En mayo, los **despachos de cemento** se mantuvieron casi estables al registrar una disminución de solo 0,1 por ciento interanual. Contrariamente, de enero a mayo presentan un aumento en igual porcentaje (0,1 por ciento).

**GRÁFICO N° 04**  
**CAJAMARCA: EVOLUCIÓN DE DESPACHOS DE CEMENTO**  
 (Variación % real respecto a similar mes del año anterior)

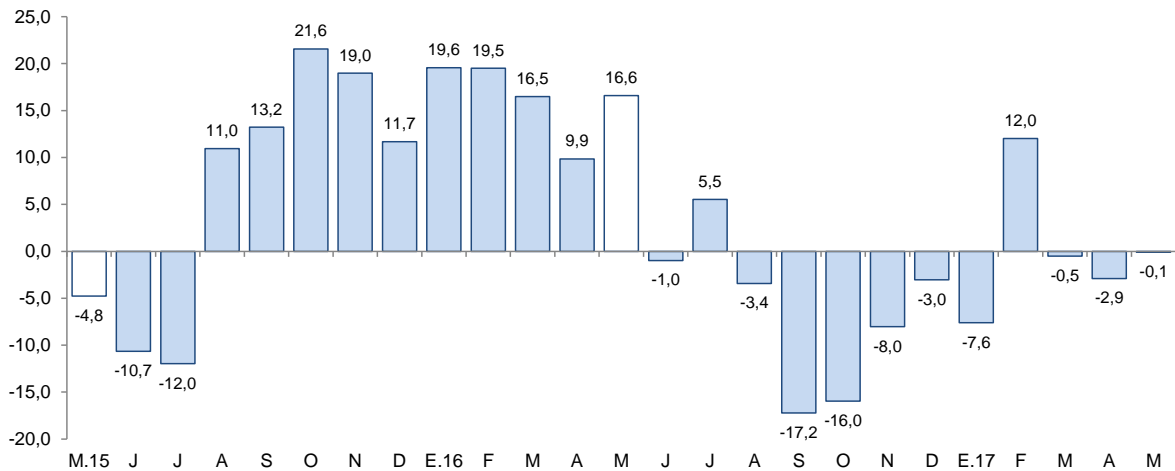

Fuente: Cementos Pacasmayo S.A.A.



## II. SECTOR EXTERNO

### 1. Exportaciones

- En el departamento de Cajamarca, las exportaciones realizadas por distintos puntos de embarque del país sumaron US\$ 189 millones en mayo, mayores en 27,3 por ciento respecto a similar mes de 2016. Las tradicionales aumentaron 28,2, mientras que las no tradicionales disminuyeron 48,0 por ciento, respectivamente. En tanto, en lo que va del presente año, las exportaciones acumularon un monto de US\$ 810 millones, 6,3 por ciento menos de lo exportado en igual periodo del año previo.
- En las **exportaciones tradicionales** (US\$ 189 millones), que representaron el 99,5 por ciento del total exportado en el mes, aumentaron las ventas de productos mineros en 28,5 por ciento, a su vez, los productos agrícolas se incrementaron en 14,3 por ciento. En el primer grupo el resultado se explicó, básicamente, por las mayores exportaciones de oro (4,5 por ciento) y cobre (375,7 por ciento), cuyos volúmenes embarcados crecieron 5,6 por ciento y 315,9 por ciento. En el segundo grupo, por mayores ventas de café (14,3 por ciento), con un volumen embarcado superior en 75,8 por ciento, el cual contribuyó al resultado positivo obtenido en el rubro tradicional.
- Las menores **exportaciones no tradicionales** son explicadas por el cacao crudo, cuyas ventas cayeron 47,3 por ciento con respecto al valor total exportado en similar mes del año previo.
- El **destino de las exportaciones** acumuladas en los primeros cinco meses del año, en términos de valores, se concentró en tres países, que adquieren en conjunto el 72,6 por ciento del total. Los principales mercados de destino lo conforman Bolivia (37,0 por ciento), seguido de Suiza (25,5 por ciento) y Japón (10,1 por ciento); para los dos primeros países destaca el oro como principal producto exportado; mientras que para el tercero, cobre.

**CUADRO N° 06**  
**CAJAMARCA: EXPORTACIONES POR GRUPO DE PRODUCTOS <sup>1/</sup>**  
(Valor FOB en millones de US\$)

TIPO	Mayo			Enero - Mayo		
	2016	2017	Var. %	2016	2017	Var. %
<b>Productos Tradicionales</b>	<b>147</b>	<b>189</b>	<b>28,2</b>	<b>861</b>	<b>807</b>	<b>-6,2</b>
Agriculturas	3	3	14,3	27	28	5,3
Mineros	145	186	28,5	834	779	-6,5
<b>Productos No Tradicionales</b>	<b>2</b>	<b>1</b>	<b>-48,0</b>	<b>4</b>	<b>3</b>	<b>-25,8</b>
Agropecuarias	2	1	-47,3	3	2	-21,5
Químicos	0	0	-	0	0	13,1
Productos mineros no metálicos	0	0	-	1	1	-35,7
Otros	0	0	-100,0	0	0	-66,6
<b>TOTAL <sup>2/</sup></b>	<b>149</b>	<b>189</b>	<b>27,3</b>	<b>865</b>	<b>810</b>	<b>-6,3</b>

<sup>1/</sup> Cifras preliminares.

<sup>2/</sup> Debido al redondeo de los datos parciales, los totales pueden diferir de la suma de las partes.

Fuente: SUNAT.

Elaboración: BCRP. Sucursal Trujillo. Departamento de Estudios Económicos.

### III. CRÉDITOS Y DEPÓSITOS <sup>2/</sup>

#### 1. Créditos

- El saldo del **crédito** en Cajamarca (S/ 3 262 millones) registró un aumento interanual de 10,4 por ciento en mayo, por encima del crecimiento registrado en similar mes del año anterior (7,6 por ciento).

**CUADRO N° 07**  
**CAJAMARCA: CRÉDITO**  
(Saldos en millones de soles)

Instituciones	Mayo			
	2016	2017	Estructura %	Var. %
<b>Banco de la Nación <sup>1/</sup></b>	<b>150</b>	<b>168</b>	<b>5,2</b>	<b>11,7</b>
<b>Agrobanco <sup>2/</sup></b>	<b>64</b>	<b>59</b>	<b>1,8</b>	<b>-8,3</b>
<b>Banca Múltiple</b>	<b>1 892</b>	<b>2 023</b>	<b>62,0</b>	<b>6,9</b>
<b>Instituciones No Bancarias</b>	<b>848</b>	<b>1 012</b>	<b>31,0</b>	<b>19,3</b>
Cajas Municipales	552	671	20,6	21,5
Cajas Rurales	65	34	1,0	-48,6
Edpymes	9	14	0,4	52,3
Empresas Financieras	222	293	9,0	32,3
<b>TOTAL <sup>3/</sup></b>	<b>2 955</b>	<b>3 262</b>	<b>100,0</b>	<b>10,4</b>
En M/N	2 784	3 101	95,1	11,4
En M/E	171	160	4,9	-6,4

1/ Considera solo los créditos de consumo e hipotecario.

2/ No considera los créditos a las demás empresas del sistema financiero.

3/ Debido al redondeo de los datos parciales, los totales pueden diferir de la suma de las partes.

Fuente: Superintendencia de Banca, Seguros y AFP (SBS).

Elaboración: BCRP, Sucursal Trujillo. Departamento de Estudios Económicos.

- Por **tipo de institución**, el crédito otorgado por la banca múltiple, que cuenta con una participación de 62,0 por ciento en el crédito total, aumentó en 6,9 por ciento interanual y lo otorgado por las instituciones no bancarias, en 19,3 por ciento. Cabe señalar que la caída notoria de las cajas rurales es producto de un efecto estadístico debido a la salida de la Caja Rural Cajamarca por la absorción de esta por parte de la Financiera Credinka S.A. en julio de 2016, conforme a la resolución SBS N° 4169-2016; lo que explica a su vez, el crecimiento registrado en el crédito de las empresas financieras. En tanto, las colocaciones del Banco de la Nación aumentaron 11,7 por ciento.
- Por **tipo de moneda**, las colocaciones en moneda nacional, las cuales representan el 95,1 por ciento del crédito total, registraron un aumento de 11,4 por ciento interanual, mientras que lo otorgado en moneda extranjera se contrajo en 6,4 por ciento. El coeficiente de dolarización del crédito en mayo fue de 4,9 por ciento, 0,9 puntos porcentuales menos al registrado en similar mes de 2016.

<sup>2</sup> En este informe los saldos en moneda extranjera se valúan al tipo de cambio constante de diciembre de 2016 (S/ 3,31 por dólar), a fin de aislar el efecto de la valuación cambiaria sobre los saldos en moneda extranjera.

**GRÁFICO Nº 05**  
**CAJAMARCA: EVOLUCIÓN DEL CRÉDITO**  
(Variación % respecto a similar mes del año anterior)

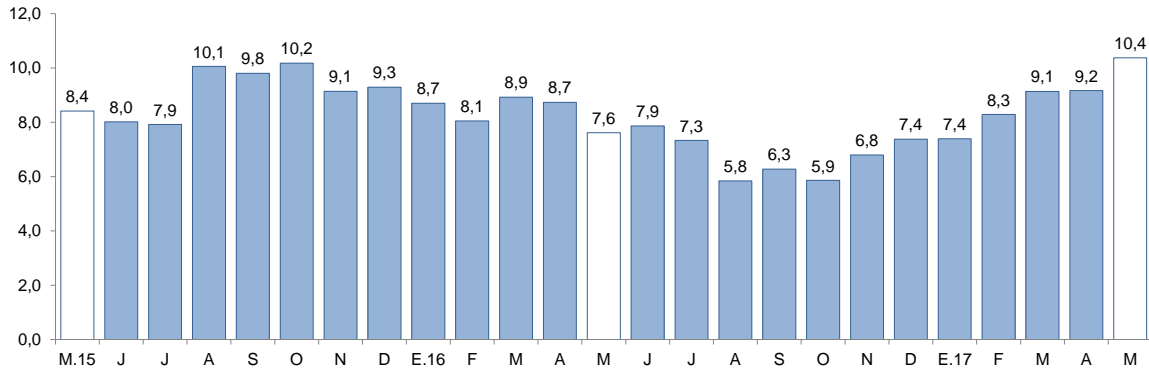

Fuente: Superintendencia de Banca, Seguros y AFP (SBS).

- La **tasa de morosidad** en abril fue de 4,7 por ciento y de esta manera registró un aumento de 0,1 puntos porcentuales respecto a similar mes del año anterior. En las instituciones no bancarias (4,9 por ciento) se redujo en 0,1 puntos porcentuales, mientras que en la banca múltiple (5,0 por ciento), aumentó en 0,3 puntos porcentuales. La morosidad en el Banco de la Nación fue de 1,0 por ciento, similar a la registrada en abril de 2016.

**GRÁFICO Nº 06**  
**CAJAMARCA: TASA DE MOROSIDAD <sup>1/</sup>**  
(Porcentaje)

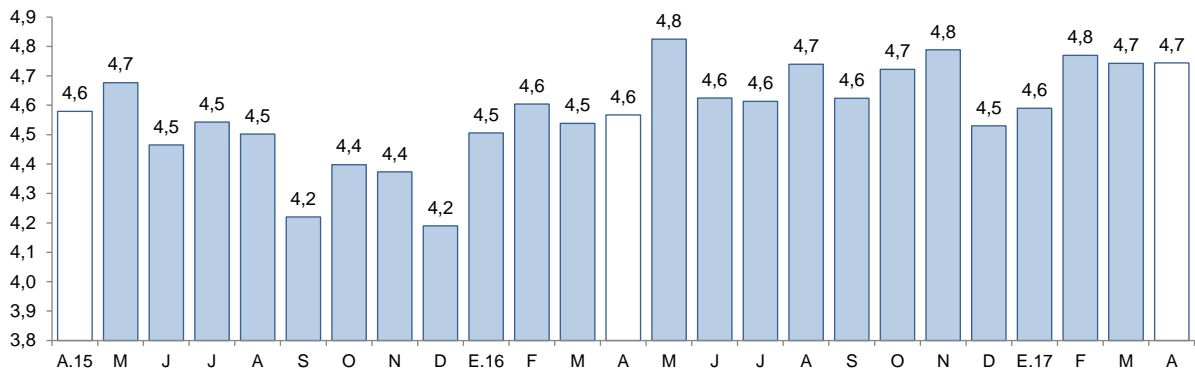

<sup>1/</sup> Morosidad = (créditos vencidos + créditos en cobranza judicial) / colocaciones brutas.

Fuente: Superintendencia de Banca, Seguros y AFP (SBS).

## 2. Depósitos

- El saldo de los **depósitos** en las instituciones financieras en Cajamarca a mayo (S/ 2 085 millones) mostró un aumento interanual de 1,3 por ciento, por debajo del registrado en similar mes del año anterior (6,3 por ciento).



**CUADRO N° 08**  
**CAJAMARCA: DEPÓSITOS**  
(Saldos en millones de soles)

Instituciones	Mayo			
	2016	2017	Estructura %	Var. %
<b>Banco de la Nación</b>	<b>550</b>	<b>533</b>	<b>25,5</b>	<b>-3,1</b>
<b>Banca Múltiple</b>	<b>1 150</b>	<b>1 137</b>	<b>54,5</b>	<b>-1,1</b>
<b>Instituciones No Bancarias</b>	<b>358</b>	<b>415</b>	<b>19,9</b>	<b>15,9</b>
Cajas Municipales	276	335	16,1	21,3
Cajas Rurales	67	4	0,2	-94,7
Empresas Financieras	16	77	3,7	388,5
<b>TOTAL <sup>1/</sup></b>	<b>2 058</b>	<b>2 085</b>	<b>100,0</b>	<b>1,3</b>
Depósitos a la vista	718	627	30,1	-12,7
Depósitos de ahorro	794	866	41,5	9,0
Depósitos a plazo	546	592	28,4	8,6
En MN	1 580	1 694	81,2	7,2
En ME	478	391	18,8	-18,1

<sup>1/</sup> Debido al redondeo de los datos parciales, los totales pueden diferir de la suma de las partes.

Fuente: Superintendencia de Banca, Seguros y AFP (SBS).

Elaboración: BCRP, Sucursal Trujillo. Departamento de Estudios Económicos.

- Por **tipo de institución**, los depósitos en la banca múltiple, que representan el 54,5 por ciento de los depósitos totales, disminuyeron 1,1 por ciento; mientras que en las instituciones no bancarias, aumentaron 15,9 por ciento. Cabe señalar que el súbito aumento en los depósitos de las empresas financieras y la caída notoria de las cajas rurales, obedece a un efecto estadístico por la absorción de la Caja Rural Cajamarca por parte de Financiera Credinka S.A. en julio de 2016, según resolución SBS N° 4169-2016. En tanto, los depósitos en el Banco de la Nación, que cuentan con una participación del 25,5 por ciento en el crédito total, disminuyeron en 3,1 por ciento interanual.
- Según la **modalidad de captación**, los depósitos de ahorro, que concentran el 41,5 por ciento del crédito total, aumentaron en 9,0 por ciento interanual, seguido por los depósitos a plazo (8,6 por ciento), mientras que los depósitos a la vista se contrajeron en 12,7 por ciento.
- De acuerdo al **tipo de moneda**, los depósitos en moneda nacional se incrementaron en 7,2 por ciento, mientras que en moneda extranjera, disminuyeron 18,1 por ciento interanual. El coeficiente de dolarización de los depósitos en el mes fue de 18,8 por ciento, 4,4 puntos porcentuales menos que el registrado en mayo de 2016.

**GRÁFICO N° 07**  
**CAJAMARCA: EVOLUCIÓN DE LOS DEPÓSITOS**  
(Variación % respecto a similar mes del año anterior)

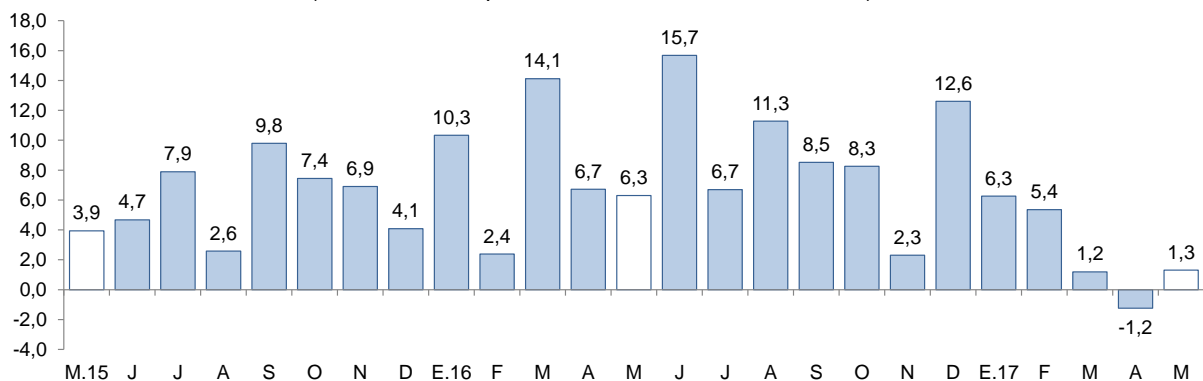

Fuente: Superintendencia de Banca, Seguros y AFP (SBS).

## IV. EJECUCIÓN DEL PRESUPUESTO PÚBLICO

### 1. Ejecución del Presupuesto del Gasto No Financiero

- La **ejecución presupuestal del gasto no financiero** en Cajamarca en mayo (S/ 330 millones) aumentó en 16,3 por ciento interanual, en términos reales, por los mayores gastos de los tres niveles de gobierno. Entre enero y mayo, el gasto no financiero total ascendió a S/ 1 565 millones, y de esta manera acumula un crecimiento de 1,5 por ciento interanual.

**CUADRO Nº 09**  
**CAJAMARCA: EJECUCIÓN DEL PRESUPUESTO PÚBLICO <sup>1/ 2/</sup>**  
(En millones de soles)

	Mayo			Enero - Mayo		
	2016	2017	Var. % real	2016	2017	Var. % real
<b>I. GASTOS CORRIENTES</b>	<b>200</b>	<b>238</b>	<b>15,6</b>	<b>1 076</b>	<b>1 140</b>	<b>2,3</b>
<i>Gobierno Nacional</i>	<i>53</i>	<i>71</i>	<i>29,9</i>	<i>398</i>	<i>393</i>	<i>-4,8</i>
<i>Gobierno Regional</i>	<i>103</i>	<i>119</i>	<i>12,0</i>	<i>480</i>	<i>542</i>	<i>9,2</i>
<i>Gobiernos locales</i>	<i>44</i>	<i>49</i>	<i>6,9</i>	<i>198</i>	<i>205</i>	<i>-0,2</i>
<b>Remuneraciones</b>	<b>105</b>	<b>115</b>	<b>6,1</b>	<b>518</b>	<b>562</b>	<b>4,9</b>
Gobierno Nacional	21	20	-9,9	107	102	-7,9
Gobierno Regional	75	86	11,5	366	413	9,2
Gobiernos locales	9	9	-0,4	45	46	0,8
<b>Bienes y Servicios</b>	<b>65</b>	<b>79</b>	<b>18,2</b>	<b>313</b>	<b>300</b>	<b>-7,6</b>
Gobierno Nacional	14	20	42,3	102	73	-31,5
Gobierno Regional	21	26	16,6	77	89	11,7
Gobiernos locales	30	33	8,2	134	138	-0,3
<b>Transferencias <sup>2/</sup></b>	<b>30</b>	<b>44</b>	<b>42,8</b>	<b>245</b>	<b>278</b>	<b>9,3</b>
Gobierno Nacional	18	31	68,4	189	218	11,4
Gobierno Regional	7	7	3,6	36	39	4,2
Gobiernos locales	6	6	11,3	20	20	-1,1
<b>II. GASTOS DE CAPITAL</b>	<b>75</b>	<b>91</b>	<b>18,0</b>	<b>414</b>	<b>425</b>	<b>-0,7</b>
<i>Gobierno Nacional</i>	<i>22</i>	<i>16</i>	<i>-29,3</i>	<i>174</i>	<i>117</i>	<i>-34,9</i>
<i>Gobierno Regional</i>	<i>6</i>	<i>7</i>	<i>17,8</i>	<i>56</i>	<i>37</i>	<i>-36,0</i>
<i>Gobiernos locales</i>	<i>47</i>	<i>68</i>	<i>39,7</i>	<i>183</i>	<i>271</i>	<i>42,7</i>
<b>Formación bruta de capital <sup>3/</sup></b>	<b>73</b>	<b>86</b>	<b>13,5</b>	<b>401</b>	<b>357</b>	<b>-13,9</b>
Gobierno Nacional	20	10	-49,9	161	50	-69,9
Gobierno Regional	6	7	17,8	56	37	-36,0
Gobiernos locales	47	68	39,4	183	269	42,1
<b>Otros gastos de capital <sup>4/</sup></b>	<b>2</b>	<b>6</b>	<b>191,8</b>	<b>13</b>	<b>68</b>	<b>401,2</b>
<b>III. GASTO NO FINANCIERO TOTAL (I+II)</b>	<b>275</b>	<b>330</b>	<b>16,3</b>	<b>1 490</b>	<b>1 565</b>	<b>1,5</b>
<i>Gobierno Nacional</i>	<i>74</i>	<i>86</i>	<i>12,6</i>	<i>572</i>	<i>510</i>	<i>-13,9</i>
<i>Gobierno Regional</i>	<i>109</i>	<i>127</i>	<i>12,3</i>	<i>536</i>	<i>579</i>	<i>4,5</i>
<i>Gobiernos locales</i>	<i>91</i>	<i>117</i>	<i>23,9</i>	<i>382</i>	<i>476</i>	<i>20,4</i>

1/ Información actualizada al 31 de mayo de 2017.

2/ Considera las transferencias intergubernamentales del Gobierno Nacional.

3/ Incluye el pago de pensiones, donaciones, transferencias y otros gastos corrientes.

4/ Considera el gasto en Defensa e Interior.

5/ Incluye donaciones y transferencias.

Fuente: Ministerio de Economía y Finanzas (MEF).

Elaboración: BCRP, Sucursal Trujillo. Departamento de Estudios Económicos.

- En los **gastos corrientes**, el resultado del mes fue impulsado por el mayor gasto del Gobierno Nacional (29,9 por ciento), principalmente en transferencias (68,4 por ciento) y en bienes y servicios (42,3 por ciento). En tanto, en el resultado acumulado a mayo, los gastos corrientes mostraron un crecimiento de 2,3 por ciento, en términos reales, explicado por un aumento gasto

del Gobierno Regional (9,2 por ciento), que contrarrestó los menores gastos del Gobierno Nacional (-4,8 por ciento) y de los Gobiernos Locales (-0,2 por ciento).

- Los **gastos de capital** en mayo presentaron un incremento de 18,0 por ciento interanual, en términos reales, por mayores gastos de capital de los Gobiernos Locales (39,7 por ciento) y del Gobierno Regional (17,8 por ciento).
- La **inversión pública** aumentó en 13,5 por ciento interanual en mayo, como resultado de la mayor ejecución de obras de los Gobiernos Locales (39,4 por ciento) y del Gobierno Regional (17,8 por ciento). El aumento registrado en la inversión de los Gobiernos Locales fue impulsado por una mayor inversión en saneamiento que pasó de S/ 9,3 millones a S/ 40,8 millones en los meses de referencia. En tanto, la inversión agregada de los tres niveles de gobierno entre enero y mayo, acumula una caída de 13,9 por ciento, explicada por menores montos ejecutados por el Gobierno Nacional (-69,9 por ciento) y por el Gobierno Regional (-36,0 por ciento).
- En cuanto al **avance de la inversión pública**, lo ejecutado a mayo representa el 17,1 por ciento del PIM. Los Gobiernos Locales registran un avance de 22,8 por ciento, seguido por el Gobierno Regional (9,7 por ciento) y por el Gobierno Nacional (9,3 por ciento).

**GRÁFICO Nº 08**  
**CAJAMARCA: EVOLUCIÓN DE LA EJECUCIÓN DEL PRESUPUESTO DE INVERSIONES**  
(Variación % real)

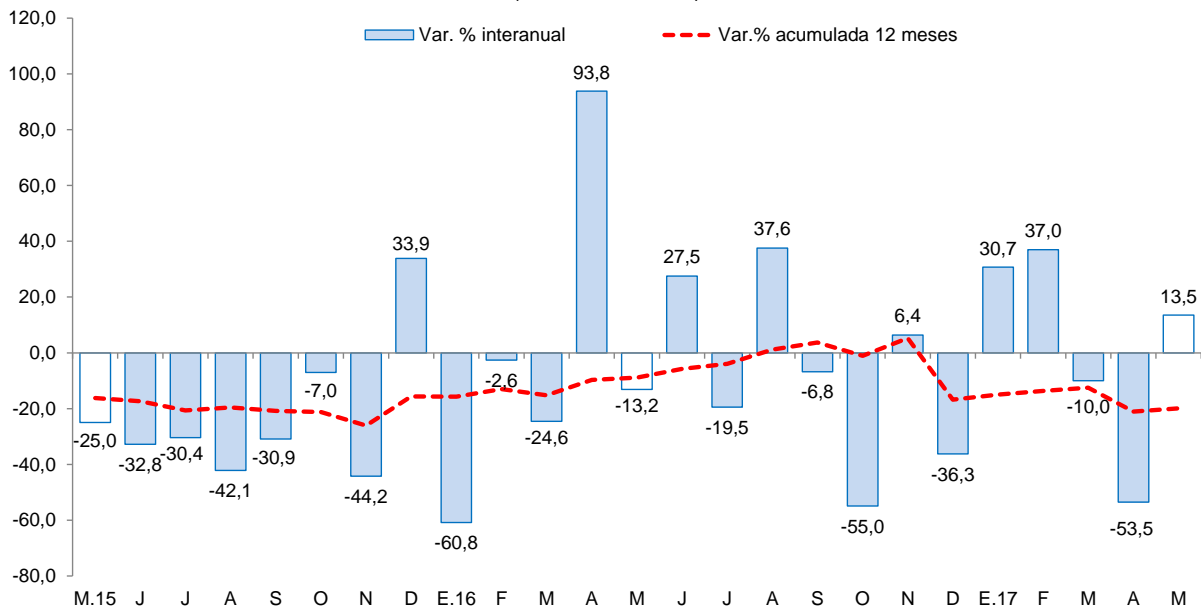

Fuente: Ministerio de Economía y Finanzas (MEF).

- Los principales proyectos ejecutados por los tres niveles de gobierno en el mes fueron:

**Gobierno Nacional**

- Rehabilitación y remodelación de la infraestructura educativa y equipamiento de la institución educativa Nuestra Señora de la Asunción – distrito de Cutervo – provincia de Cutervo (S/ 1,7 millones).
- Fortalecimiento del desarrollo local en áreas de la sierra y la selva alta del Perú (S/ 1,7 millones).
- Rehabilitación y mejoramiento de la carretera Chongoyape – Cochabamba – Cajamarca (S/ 1,5 millones).

**Gobierno Regional**



- Reconstrucción y mejoramiento de infraestructura de la institución educativa N° 16036 Alfonso Arana Vidal en el C.P. San Miguel de las Naranjas – distrito de Jaén – provincia de Jaén (S/ 1,1 millones).
- Mejoramiento y ampliación de los servicios de agua potable, alcantarillado, tratamiento y disposición de excretas de Bambamarca – provincia de Hualgayoc (S/ 0,5 millones).
- Construcción e implementación del hospital II-1 de Cajabamba (S/ 0,5 millones).

#### Gobiernos Locales

- Ampliación y mejoramiento del sistema de agua potable e instalación del sistema de alcantarillado en las localidades de Perlamayo, Santo Domingo, Cajones, La Huaca, Berlín, El Paraíso, San Francisco, Los Ángeles, La Esperanza, Guayaquil, San Miguel de Chinchique y Chinchique Bajo – distrito de Huabal – provincia de Jaén (S/ 4,2 millones).
- Mejoramiento del servicio de saneamiento rural con biodigestores en los caseríos Ciruc, Dos de Mayo, Casaloma, Chugsen, Chimchim, Tinajones, Santa Teresa – anexo, Matarita, Churgap, Choramarca – distrito de Matara – provincia de Cajamarca (S/ 3,1 millones).
- Instalación del sistema de saneamiento básico en la zona rural de Ninabamba – distrito de Ninabamba – provincia de Santa Cruz (S/ 2,2 millones).



**V. ANEXOS**

ANEXO 1

CAJAMARCA: PRODUCCIÓN AGROPECUARIA <sup>1/</sup>  
(T.m.)

PRODUCTOS	2016								2017					PRODUCTOS
	MAY	JUN	JUL	AGO	SET	OCT	NOV	DIC	ENE	FEB	MAR	ABR	MAY	
<b>AGRICOLA</b>														<b>AGRICOLA</b>
Alfalfa	15 533	14 532	14 567	14 067	13 459	12 627	11 792	11 949	12 876	14 479	14 436	14 468	14 819	Alfalfa
Arroz cáscara	17 070	16 080	16 173	4 161	24 810	36 711	11 962	11 451	3 898	3 382	12 245	10 316	19 610	Arroz cáscara
Arveja grano seco	208	178	951	3 186	2 414	4 755	2 302	244	0	0	5	50	109	Arveja grano seco
Arveja grano verde	1 522	1 530	2 582	3 285	2 463	74	0	12	174	1 041	889	1 645	504	Arveja grano verde
Café	5 656	14 054	11 326	7 449	3 787	1 366	0	0	0	0	2 107	2 856	5 991	Café
Frijol grano seco	3 846	5 597	2 792	872	337	394	245	141	75	101	173	373	3 477	Frijol grano seco
Maíz amarillo duro	8 761	11 496	10 369	7 869	799	872	3 421	1 140	2 097	1 147	2 717	6 187	8 078	Maíz amarillo duro
Maíz amiláceo	8 769	12 423	4 844	711	226	0	0	38	0	21	144	778	5 782	Maíz amiláceo
Maíz choclo	3 282	1 590	209	0	0	0	0	0	136	1 545	5 475	4 074	1 686	Maíz choclo
Olluco	4 378	4 506	2 283	1 148	411	84	0	0	0	51	1 735	2 714	3 084	Olluco
Papa	28 928	22 099	15 399	16 284	19 382	23 335	22 432	18 695	20 759	29 028	20 523	27 991	25 228	Papa
Plátano	3 334	3 362	2 989	2 845	4 518	2 827	2 730	3 200	3 013	2 902	2 787	3 273	3 240	Plátano
Trigo	854	2 710	8 145	10 598	3 792	1 040	16	0	0	61	96	157	940	Trigo
<b>Otros agrícolas</b>														<b>Otros agrícolas</b>
Ajo	531	544	358	337	187	358	248	140	45	42	981	377	407	Ajo
Arracacha	552	354	133	625	949	1 665	1 989	1 730	2 041	2 024	1 717	1 176	387	Arracacha
Cacao	101	100	68	49	72	41	60	80	100	125	115	116	105	Cacao
Cebada grano	324	2 378	2 569	2 684	990	543	118	19	0	4	7	117	341	Cebada grano
Chirimoya	407	48	3	0	10	0	0	0	471	544	874	1 481	422	Chirimoya
Frijol grano verde	200	179	128	30	0	0	0	0	102	617	1 584	1 003	184	Frijol grano verde
Gramalote	20 560	18 930	16 798	9 072	4 312	3 313	7 191	19 932	23 018	25 767	25 003	21 656	20 153	Gramalote
Granadilla	360	234	114	102	122	339	636	413	250	57	355	644	376	Granadilla
Haba grano seco	1 353	1 276	626	119	23	33	1	0	0	0	28	339	937	Haba grano seco
Palta	495	312	276	220	200	198	227	322	620	586	603	612	998	Palta
Yuca	4 539	3 339	2 925	4 008	4 490	6 513	5 855	7 320	5 880	6 072	6 461	5 393	4 315	Yuca
Zapallo	3 508	1 606	812	176	153	0	0	0	0	282	1 105	2 847	1 968	Zapallo
<b>PECUARIO</b>														<b>PECUARIO</b>
Carne de ave <sup>2/</sup>	247	289	326	368	307	324	364	306	299	281	252	332	282	Carne de ave <sup>2/</sup>
Carne de ovino <sup>2/</sup>	130	125	122	154	119	117	114	115	106	107	102	107	117	Carne de ovino <sup>2/</sup>
Carne de porcino <sup>2/</sup>	569	546	567	525	546	555	530	537	481	562	532	533	565	Carne de porcino <sup>2/</sup>
Carne de vacuno <sup>2/</sup>	2 594	2 350	2 277	2 139	2 214	2 161	2 099	2 005	2 137	2 410	2 335	2 518	2 360	Carne de vacuno <sup>2/</sup>
Huevo	242	249	250	249	241	221	227	213	230	221	222	210	218	Huevo
Leche	30 898	30 086	30 091	29 124	29 338	29 764	27 044	27 459	29 567	30 469	31 230	31 067	31 520	Leche

<sup>1/</sup> Cifras preliminares.

<sup>2/</sup> Peso neto.

Fuente: MINAGRI.

Elaboración: BCRP. Sucursal Trujillo. Departamento de Estudios Económicos.



**ANEXO 2**

**CAJAMARCA: PRODUCCIÓN MINERA <sup>1/</sup>**

PRODUCTOS	2016								2017					PRODUCTOS
	MAY	JUN	JUL	AGO	SET	OCT	NOV	DIC	ENE	FEB	MAR	ABR	MAY	
<b>MINERÍA METÁLICA</b>														<b>MINERÍA METÁLICA</b>
Oro (Onzas troy)	91 046	99 932	84 884	99 569	86 960	103 307	101 195	99 127	92 148	86 126	76 148	77 978	82 498	Oro (Onzas troy)
Cobre (TMF)	2 539	2 895	2 520	2 820	2 438	3 104	2 885	3 212	2 367	2 417	2 443	2 725	2 396	Cobre (TMF)
Plata (Onzas troy)	107 828	98 360	105 174	98 254	94 127	95 356	104 328	89 828	98 511	100 367	105 225	100 713	114 665	Plata (Onzas troy)

<sup>1/</sup> Cifras preliminares.

Fuente: MINEM.

Elaboración: BCRP, Sucursal Trujillo. Departamento de Estudios Económicos.



**ANEXO 3**

**CAJAMARCA: PRODUCCIÓN MANUFACTURERA <sup>1/</sup>**  
(Índice 1994 = 100)

PRODUCTOS	2016								2017					PRODUCTOS
	MAY	JUN	JUL	AGO	SET	OCT	NOV	DIC	ENE	FEB	MAR	ABR	MAY	
<b>1520 PRODUCTOS LACTEOS</b>	<b>297</b>	<b>259</b>	<b>259</b>	<b>291</b>	<b>263</b>	<b>215</b>	<b>177</b>	<b>214</b>	<b>168</b>	<b>187</b>	<b>178</b>	<b>153</b>	<b>180</b>	<b>1520 PRODUCTOS LACTEOS</b>
Queso	325	273	267	284	262	228	187	219	192	228	215	182	195	Queso
Mantequilla	24	35	29	33	33	34	34	34	22	34	34	34	20	Mantequilla
Yogurt	490	450	447	433	414	412	398	397	381	384	373	360	363	Yogurt
Manjarblanco	241	240	265	351	300	191	156	219	102	68	67	67	147	Manjarblanco
<b>1531 PRODUCTOS DE MOLINERIA</b>	<b>111</b>	<b>105</b>	<b>106</b>	<b>27</b>	<b>162</b>	<b>240</b>	<b>78</b>	<b>75</b>	<b>25</b>	<b>22</b>	<b>80</b>	<b>67</b>	<b>128</b>	<b>1531 PRODUCTOS DE MOLINERIA</b>
Arroz Pilado	111	105	106	27	162	240	78	75	25	22	80	67	128	Arroz Pilado
<b>1554 BEBIDAS NO ALCOHOLICAS</b>	<b>140</b>	<b>149</b>	<b>151</b>	<b>161</b>	<b>154</b>	<b>158</b>	<b>143</b>	<b>128</b>	<b>124</b>	<b>95</b>	<b>109</b>	<b>105</b>	<b>93</b>	<b>1554 BEBIDAS NO ALCOHOLICAS</b>
Agua Embotellada	140	149	151	161	154	158	143	128	124	95	109	105	93	Agua Embotellada
<b>2411 SUSTANCIAS QUIMICAS BASICAS</b>	<b>87</b>	<b>101</b>	<b>103</b>	<b>100</b>	<b>100</b>	<b>111</b>	<b>118</b>	<b>108</b>	<b>107</b>	<b>108</b>	<b>110</b>	<b>105</b>	<b>108</b>	<b>2411 SUSTANCIAS QUIMICAS BASICAS</b>
Oxígeno	87	101	103	100	100	111	118	108	107	108	110	105	108	Oxígeno
<b>TOTAL</b>	<b>187</b>	<b>168</b>	<b>169</b>	<b>138</b>	<b>202</b>	<b>227</b>	<b>120</b>	<b>132</b>	<b>86</b>	<b>91</b>	<b>120</b>	<b>103</b>	<b>148</b>	<b>TOTAL</b>

<sup>1/</sup> Cifras preliminares.

Fuente: Ministerio de la Producción y Empresas.

Elaboración: BCRP, Sucursal Trujillo, Departamento de Estudios Económicos.



**ANEXO 4**

**CAJAMARCA: PRODUCCIÓN MANUFACTURERA <sup>1/</sup>**  
(Variaciones porcentuales)

PRODUCTOS	2016								2017					PRODUCTOS
	MAY	JUN	JUL	AGO	SET	OCT	NOV	DIC	ENE	FEB	MAR	ABR	MAY	
<b>1520 PRODUCTOS LACTEOS</b>	<b>20,7</b>	<b>5,9</b>	<b>-2,0</b>	<b>8,6</b>	<b>-17,6</b>	<b>-28,0</b>	<b>-21,8</b>	<b>-12,5</b>	<b>-34,0</b>	<b>-29,0</b>	<b>-31,4</b>	<b>-43,2</b>	<b>-39,4</b>	<b>1520 PRODUCTOS LACTEOS</b>
Queso	31,1	5,0	-0,7	6,2	-21,5	-23,8	-21,2	-9,8	-34,0	-18,9	-21,7	-39,1	-39,9	Queso
Mantequilla	-53,4	-33,8	-39,2	-30,9	-28,4	-23,7	-28,0	-15,0	-44,3	-5,6	-7,1	-6,0	-16,2	Mantequilla
Yogurt	-29,8	-37,7	-40,4	-42,0	-46,5	-44,4	-46,1	-48,0	-47,7	-44,3	-39,0	-35,2	-25,8	Yogurt
Manjarblanco	-4,7	18,4	-0,5	23,2	0,5	-39,7	-20,1	-16,1	-29,9	-69,7	-70,4	-66,1	-38,8	Manjarblanco
<b>1531 PRODUCTOS DE MOLINERIA</b>	<b>-27,6</b>	<b>-25,3</b>	<b>86,0</b>	<b>17,2</b>	<b>-1,4</b>	<b>1,2</b>	<b>-9,6</b>	<b>-11,4</b>	<b>-34,1</b>	<b>-9,5</b>	<b>-48,6</b>	<b>-56,6</b>	<b>14,9</b>	<b>1531 PRODUCTOS DE MOLINERIA</b>
Arroz Pilado	-27,6	-25,3	86,0	17,2	-1,4	1,2	-9,6	-11,4	-34,1	-9,5	-48,6	-56,6	14,9	Arroz Pilado
<b>1554 BEBIDAS NO ALCOHOLICAS</b>	<b>-11,9</b>	<b>-0,3</b>	<b>4,0</b>	<b>4,4</b>	<b>-2,6</b>	<b>4,3</b>	<b>-7,1</b>	<b>-11,6</b>	<b>-3,9</b>	<b>-25,2</b>	<b>-23,3</b>	<b>-23,2</b>	<b>-33,4</b>	<b>1554 BEBIDAS NO ALCOHOLICAS</b>
Agua Embotellada	-11,9	-0,3	4,0	4,4	-2,6	4,3	-7,1	-11,6	-3,9	-25,2	-23,3	-23,2	-33,4	Agua Embotellada
<b>2411 SUSTANCIAS QUIMICAS BASICAS</b>	<b>31,2</b>	<b>-5,0</b>	<b>27,3</b>	<b>22,9</b>	<b>-3,9</b>	<b>6,0</b>	<b>21,6</b>	<b>7,5</b>	<b>7,0</b>	<b>8,3</b>	<b>-1,0</b>	<b>4,8</b>	<b>23,6</b>	<b>2411 SUSTANCIAS QUIMICAS BASICAS</b>
Oxígeno	31,2	-5,0	27,3	22,9	-3,9	6,0	21,6	7,5	7,0	8,3	-1,0	4,8	23,6	Oxígeno
<b>TOTAL</b>	<b>-2,1</b>	<b>-7,8</b>	<b>18,0</b>	<b>9,4</b>	<b>-10,6</b>	<b>-12,3</b>	<b>-17,1</b>	<b>-12,1</b>	<b>-33,0</b>	<b>-26,6</b>	<b>-38,9</b>	<b>-48,6</b>	<b>-20,9</b>	<b>TOTAL</b>

<sup>1/</sup> Cifras preliminares.

Fuente: Ministerio de la Producción y Empresas.

Elaboración: BCRP. Sucursal Trujillo. Departamento de Estudios Económicos.



**ANEXO 5**

**CAJAMARCA: EXPORTACIONES POR TIPO DE PRODUCTO <sup>1/</sup>**  
(Valores FOB en miles de US\$)

TIPO	2016								2017					TIPO
	MAY	JUN	JUL	AGO	SET	OCT	NOV	DIC	ENE	FEB	MAR	ABR	MAY	
<b>Productos tradicionales</b>	<b>147</b>	<b>215</b>	<b>212</b>	<b>245</b>	<b>194</b>	<b>194</b>	<b>200</b>	<b>195</b>	<b>164</b>	<b>182</b>	<b>155</b>	<b>119</b>	<b>189</b>	<b>Productos tradicionales</b>
Agrícolas	3	8	21	42	34	33	32	32	16	4	3	2	3	Agrícolas
Mineros	145	207	191	203	160	161	169	163	148	177	151	117	186	Mineros
<b>Productos no tradicionales</b>	<b>2</b>	<b>1</b>	<b>1</b>	<b>1</b>	<b>0</b>	<b>2</b>	<b>5</b>	<b>3</b>	<b>0</b>	<b>0</b>	<b>0</b>	<b>1</b>	<b>1</b>	<b>Productos no tradicionales</b>
Agropecuarios	2	1	1	0	0	0	0	0	0	0	0	1	1	Agropecuarios
Químicos	0	0	0	0	0	0	5	2	0	0	0	0	0	Químicos
Productos mineros no metálicos	0	0	0	1	0	2	0	1	0	0	0	1	0	Productos mineros no metálicos
Otros	0	0	0	0	0	0	0	0	0	0	0	0	0	Otros
<b>TOTAL</b>	<b>149</b>	<b>216</b>	<b>213</b>	<b>246</b>	<b>194</b>	<b>196</b>	<b>205</b>	<b>198</b>	<b>164</b>	<b>182</b>	<b>155</b>	<b>120</b>	<b>189</b>	<b>TOTAL</b>

<sup>1/</sup> Cifras preliminares.

Fuente: SUNAT.

Elaboración: BCRP. Sucursal Trujillo. Departamento de Estudios Económicos.



ANEXO 6

CAJAMARCA: CRÉDITO <sup>1/</sup>  
(En millones de soles)

ENTIDADES FINANCIERAS	2016								2017					ENTIDADES FINANCIERAS
	MAY	JUN	JUL	AGO	SET	OCT	NOV	DIC	ENE	FEB	MAR	ABR	MAY	
<b>I. Banco de la Nación</b>	150	152	152	153	155	155	159	158	161	163	163	165	168	<b>I. Banco de la Nación</b>
<b>II. Agrobanco</b>	64	65	66	63	60	59	59	60	58	60	60	60	59	<b>II. Agrobanco</b>
<b>III. Banca Múltiple</b>	1 897	1 923	1 922	1 941	1 961	1 957	1 967	1 970	1 948	1 965	1 984	1 994	2 023	<b>III. Banca Múltiple</b>
<b>IV. Entidades no Bancarias</b>	848	850	850	860	875	889	919	933	944	962	975	990	1 012	<b>IV. Entidades no Bancarias</b>
Cajas Municipales	552	554	555	566	577	589	607	618	625	638	646	658	671	Cajas Municipales
Cajas Rurales de Ahorro y Crédito	65	64	65	17	18	18	26	29	30	31	32	33	34	Cajas Rurales de Ahorro y Crédito
Edpymes	9	10	10	10	10	11	12	11	11	12	13	13	14	Edpymes
Financieras	222	222	220	267	270	271	274	276	278	282	284	286	293	Financieras
<b>TOTAL</b>	<b>2 960</b>	<b>2 989</b>	<b>2 990</b>	<b>3 018</b>	<b>3 051</b>	<b>3 061</b>	<b>3 104</b>	<b>3 121</b>	<b>3 111</b>	<b>3 150</b>	<b>3 182</b>	<b>3 209</b>	<b>3 262</b>	<b>TOTAL</b>
<b>En M/N</b>	2 784	2 805	2 804	2 832	2 867	2 885	2 936	2 954	2 954	2 998	3 029	3 053	3 101	<b>En M/N</b>
<b>En M/E</b>	177	184	186	186	184	176	168	167	157	152	153	156	160	<b>En M/E</b>

<sup>1/</sup> Cifras preliminares.

Fuente: Superintendencia de Banca, Seguros y AFP (SBS).

Elaboración: BCRP, Sucursal Trujillo. Departamento de Estudios Económicos.



**ANEXO 7**

**CAJAMARCA: TASA DE MOROSIDAD**  
(En porcentaje)

ENTIDADES FINANCIERAS	2016									2017				ENTIDADES FINANCIERAS
	ABR	MAY	JUN	JUL	AGO	SET	OCT	NOV	DIC	ENE	FEB	MAR	ABR	
<b>I. Banco de la Nación</b>	1,0	1,0	1,1	1,1	1,1	1,0	1,0	1,1	1,1	1,0	1,0	1,0	1,0	<b>I. Banco de la Nación</b>
<b>II. Agrobanco</b>	4,3	4,0	2,8	2,8	3,0	3,0	3,9	5,8	5,3	5,2	5,5	5,1	5,2	<b>II. Agrobanco</b>
<b>III. Banca Múltiple</b>	4,7	5,0	5,0	4,9	5,0	4,9	4,9	5,0	4,9	4,8	5,0	5,0	5,0	<b>III. Banca Múltiple</b>
<b>IV. Entidades no Bancarias</b>	5,0	5,1	4,6	4,8	4,9	4,9	5,0	4,9	4,4	4,8	4,9	4,9	4,9	<b>IV. Entidades no Bancarias</b>
Cajas Municipales	5,0	5,2	4,3	4,7	4,7	4,9	5,0	5,1	4,5	4,9	5,0	4,8	4,9	Cajas Municipales
Cajas Rurales de Ahorro y Crédito	7,5	6,4	5,5	6,0	6,9	6,1	5,9	4,8	3,6	3,8	3,8	3,7	3,9	Cajas Rurales de Ahorro y Crédito
Edpymes	4,6	4,4	3,9	3,7	3,6	3,2	3,3	3,3	2,6	2,5	2,7	3,3	3,9	Edpymes
Financieras	4,5	4,7	5,0	4,7	5,1	4,8	5,0	4,5	4,2	4,7	4,9	5,2	5,2	Financieras
<b>TOTAL</b>	<b>4,6</b>	<b>4,8</b>	<b>4,6</b>	<b>4,6</b>	<b>4,7</b>	<b>4,6</b>	<b>4,7</b>	<b>4,8</b>	<b>4,5</b>	<b>4,6</b>	<b>4,8</b>	<b>4,7</b>	<b>4,7</b>	<b>TOTAL</b>

Fuente: Superintendencia de Banca, Seguros y AFP (SBS).

Elaboración: BCRP, Sucursal Trujillo. Departamento de Estudios Económicos.





**ANEXO 8**

**CAJAMARCA: DEPOSITOS <sup>1/</sup>**  
(En millones de soles)

INSTITUCIONES	2016								2017					INSTITUCIONES
	MAY	JUN	JUL	AGO	SET	OCT	NOV	DIC	ENE	FEB	MAR	ABR	MAY	
<b>I. Banco de la Nación</b>	550	553	531	536	530	545	524	586	572	567	547	566	533	<b>I. Banco de la Nación</b>
<b>II. Banca Múltiple</b>	1 163	1 312	1 246	1 278	1 339	1 307	1 273	1 330	1 299	1 278	1 299	1 191	1 137	<b>II. Banca Múltiple</b>
<b>III. Entidades no Bancarias</b>	359	357	362	375	383	384	394	404	400	395	401	399	415	<b>III. Entidades no Bancarias</b>
Cajas Municipales	277	278	286	299	307	310	320	330	325	320	323	320	335	Cajas Municipales
Cajas Rurales de Ahorro y Crédito	67	64	60	3	4	4	4	4	4	4	4	3	4	Cajas Rurales de Ahorro y Crédito
Financieras	16	16	16	72	73	70	70	70	71	71	74	75	77	Financieras
<b>TOTAL</b>	<b>2 072</b>	<b>2 222</b>	<b>2 139</b>	<b>2 188</b>	<b>2 252</b>	<b>2 235</b>	<b>2 191</b>	<b>2 320</b>	<b>2 270</b>	<b>2 240</b>	<b>2 247</b>	<b>2 155</b>	<b>2 085</b>	<b>TOTAL</b>
<b>En M/N</b>	1 580	1 591	1 587	1 617	1 626	1 623	1 640	1 774	1 711	1 676	1 703	1 696	1 694	<b>En M/N</b>
<b>En M/E</b>	492	631	552	572	626	612	551	546	560	564	544	460	391	<b>En M/E</b>

<sup>1/</sup> Cifras preliminares.

Fuente: Superintendencia de Banca, Seguros y AFP (SBS).

Elaboración: BCRP, Sucursal Trujillo. Departamento de Estudios Económicos.



**ANEXO 9**

**CAJAMARCA: INGRESOS RECAUDADOS POR EL GOBIERNO CENTRAL <sup>1/</sup>**  
(En millones de soles)

RUBROS	2016								2017					RUBROS
	MAY	JUN	JUL	AGO	SET	OCT	NOV	DIC	ENE	FEB	MAR	ABR	MAY	
<b>I. INGRESOS TRIBUTARIOS</b>	<b>23</b>	<b>22</b>	<b>21</b>	<b>25</b>	<b>25</b>	<b>24</b>	<b>23</b>	<b>27</b>	<b>29</b>	<b>18</b>	<b>18</b>	<b>20</b>	<b>18</b>	<b>I. INGRESOS TRIBUTARIOS</b>
<b>1. Impuestos a la Renta</b>	<b>10</b>	<b>9</b>	<b>9</b>	<b>11</b>	<b>11</b>	<b>11</b>	<b>11</b>	<b>11</b>	<b>14</b>	<b>9</b>	<b>9</b>	<b>9</b>	<b>9</b>	<b>1. Impuestos a los Ingresos</b>
- Personas Naturales	3	3	3	3	3	3	3	4	4	3	3	3	3	- Personas Naturales
- Personas Jurídicas	5	5	5	7	8	7	7	7	9	6	5	4	4	- Personas Jurídicas
- Regularización	2	1	1	0	0	0	0	0	0	0	1	2	2	- Regularización
<b>2. Impuestos General a las Ventas</b>	<b>9</b>	<b>9</b>	<b>9</b>	<b>11</b>	<b>11</b>	<b>10</b>	<b>10</b>	<b>12</b>	<b>13</b>	<b>8</b>	<b>6</b>	<b>8</b>	<b>6</b>	<b>2. Impuestos General a las Ventas</b>
- Operaciones Internas	9	9	9	11	11	10	10	12	13	8	6	8	6	- Operaciones Internas
<b>3. Impuestos Selectivo al Consumo</b>	<b>0</b>	<b>0</b>	<b>0</b>	<b>0</b>	<b>0</b>	<b>0</b>	<b>0</b>	<b>0</b>	<b>0</b>	<b>0</b>	<b>0</b>	<b>0</b>	<b>0</b>	<b>3. Impuestos Selectivo al Consumo</b>
<b>4. Otros Ingresos Tributarios</b>	<b>3</b>	<b>3</b>	<b>3</b>	<b>3</b>	<b>3</b>	<b>3</b>	<b>2</b>	<b>4</b>	<b>2</b>	<b>1</b>	<b>2</b>	<b>2</b>	<b>3</b>	<b>4. Otros Ingresos Tributarios</b>
<b>II. INGRESOS NO TRIBUTARIOS</b>	<b>1</b>	<b>1</b>	<b>1</b>	<b>1</b>	<b>1</b>	<b>1</b>	<b>1</b>	<b>1</b>	<b>1</b>	<b>0</b>	<b>0</b>	<b>0</b>	<b>0</b>	<b>II. INGRESOS NO TRIBUTARIOS</b>
<b>INGRESOS CORRIENTES (I+II)</b>	<b>23</b>	<b>23</b>	<b>22</b>	<b>26</b>	<b>26</b>	<b>25</b>	<b>24</b>	<b>28</b>	<b>30</b>	<b>18</b>	<b>18</b>	<b>20</b>	<b>18</b>	<b>INGRESOS CORRIENTES (I+II)</b>

Fuente: SUNAT.

Elaboración: BCRP, Sucursal Trujillo. Departamento de Estudios Económicos.



ANEXO 10

CAJAMARCA: EJECUCIÓN DEL PRESUPUESTO PÚBLICO, SEGÚN TIPO DE GASTO <sup>1/</sup>  
(En millones de soles)

	2016								2017					
	MAY	JUN	JUL	AGO	SET	OCT	NOV	DIC	ENE	FEB	MAR	ABR	MAY	
<b>I. GASTOS CORRIENTES</b>	<b>200</b>	<b>267</b>	<b>234</b>	<b>233</b>	<b>240</b>	<b>207</b>	<b>212</b>	<b>396</b>	<b>161</b>	<b>204</b>	<b>253</b>	<b>284</b>	<b>238</b>	<b>I. GASTOS CORRIENTES</b>
<i>Gobierno Nacional</i>	53	120	63	84	55	84	45	136	32	74	97	119	71	<i>Gobierno Nacional</i>
<i>Gobierno Regional</i>	103	103	121	106	141	81	121	189	100	96	106	121	119	<i>Gobierno Regional</i>
<i>Gobiernos locales</i>	44	43	50	43	44	42	45	72	29	33	50	44	49	<i>Gobiernos locales</i>
<b>Remuneraciones</b>	<b>105</b>	<b>97</b>	<b>124</b>	<b>102</b>	<b>137</b>	<b>82</b>	<b>118</b>	<b>161</b>	<b>114</b>	<b>106</b>	<b>110</b>	<b>118</b>	<b>115</b>	<b>Remuneraciones</b>
<i>Gobierno Nacional</i>	21	14	24	18	18	18	20	21	22	20	21	20	20	<i>Gobierno Nacional</i>
<i>Gobierno Regional</i>	75	74	89	75	110	55	90	127	83	78	79	88	86	<i>Gobierno Regional</i>
<i>Gobiernos locales</i>	9	9	12	8	9	8	8	13	10	8	10	9	9	<i>Gobiernos locales</i>
<b>Bienes y Servicios</b>	<b>65</b>	<b>106</b>	<b>69</b>	<b>69</b>	<b>66</b>	<b>62</b>	<b>66</b>	<b>157</b>	<b>31</b>	<b>46</b>	<b>73</b>	<b>70</b>	<b>79</b>	<b>Bienes y Servicios</b>
<i>Gobierno Nacional</i>	14	54	14	17	13	16	15	67	6	12	20	14	20	<i>Gobierno Nacional</i>
<i>Gobierno Regional</i>	21	22	23	23	23	18	21	44	7	12	18	25	26	<i>Gobierno Regional</i>
<i>Gobiernos locales</i>	30	30	32	29	29	28	31	47	17	22	35	31	33	<i>Gobiernos locales</i>
<b>Transferencias <sup>3/</sup></b>	<b>30</b>	<b>64</b>	<b>41</b>	<b>63</b>	<b>38</b>	<b>63</b>	<b>27</b>	<b>78</b>	<b>16</b>	<b>52</b>	<b>69</b>	<b>97</b>	<b>44</b>	<b>Transferencias <sup>3/</sup></b>
<i>Gobierno Nacional</i>	18	52	25	49	23	50	10	47	4	42	57	85	31	<i>Gobierno Nacional</i>
<i>Gobierno Regional</i>	7	7	10	7	8	8	11	18	10	7	8	7	7	<i>Gobierno Regional</i>
<i>Gobiernos locales</i>	6	5	6	7	6	5	6	12	2	3	4	4	6	<i>Gobiernos locales</i>
<b>II. GASTOS DE CAPITAL</b>	<b>75</b>	<b>104</b>	<b>122</b>	<b>114</b>	<b>104</b>	<b>78</b>	<b>129</b>	<b>386</b>	<b>24</b>	<b>93</b>	<b>130</b>	<b>88</b>	<b>91</b>	<b>II. GASTOS DE CAPITAL</b>
<i>Gobierno Nacional</i>	22	31	34	36	17	18	22	96	7	31	44	21	16	<i>Gobierno Nacional</i>
<i>Gobierno Regional</i>	6	9	15	15	9	14	11	41	1	7	13	9	7	<i>Gobierno Regional</i>
<i>Gobiernos locales</i>	47	64	74	62	78	46	96	249	17	55	74	58	68	<i>Gobiernos locales</i>
<b>Formación bruta de capital <sup>4/</sup></b>	<b>73</b>	<b>102</b>	<b>119</b>	<b>111</b>	<b>104</b>	<b>74</b>	<b>127</b>	<b>381</b>	<b>24</b>	<b>78</b>	<b>96</b>	<b>73</b>	<b>86</b>	<b>Formación bruta de capital <sup>4/</sup></b>
<i>Gobierno Nacional</i>	20	29	30	35	17	14	21	91	7	16	10	7	10	<i>Gobierno Nacional</i>
<i>Gobierno Regional</i>	6	9	15	15	9	14	11	41	1	7	13	9	7	<i>Gobierno Regional</i>
<i>Gobiernos locales</i>	47	64	74	61	78	46	95	249	17	55	73	57	68	<i>Gobiernos locales</i>
<b>Otros gastos de capital <sup>5/</sup></b>	<b>2</b>	<b>2</b>	<b>3</b>	<b>3</b>	<b>0</b>	<b>4</b>	<b>2</b>	<b>5</b>	<b>0</b>	<b>15</b>	<b>34</b>	<b>14</b>	<b>6</b>	<b>Otros gastos de capital <sup>5/</sup></b>
<b>III. GASTO NO FINANCIERO TOTAL (I+II)</b>	<b>275</b>	<b>371</b>	<b>357</b>	<b>347</b>	<b>345</b>	<b>285</b>	<b>340</b>	<b>782</b>	<b>185</b>	<b>296</b>	<b>382</b>	<b>372</b>	<b>330</b>	<b>III. GASTO NO FINANCIERO TOTAL (I+II)</b>
<i>Gobierno Nacional</i>	74	151	96	120	72	103	67	232	38	105	141	140	86	<i>Gobierno Nacional</i>
<i>Gobierno Regional</i>	109	112	136	121	150	95	132	230	100	104	118	130	127	<i>Gobierno Regional</i>
<i>Gobiernos locales</i>	91	108	124	106	122	88	141	320	46	88	123	102	117	<i>Gobiernos locales</i>

1/ Información actualizada al 31 de mayo de 2017.

2/ Considera las transferencias intergubernamentales del Gobierno Nacional.

3/ Incluye el pago de pensiones, donaciones, transferencias y otros gastos corrientes.

4/ Considera el gasto en Defensa e Interior.

5/ Incluye donaciones y transferencias.

Fuente: Ministerio de Economía y Finanzas (MEF).

Elaboración: BCRP, Sucursal Trujillo. Departamento de Estudios Económicos.

