

**BANCO CENTRAL DE RESERVA DEL PERÚ**  
SUCURSAL TRUJILLO



**CAJAMARCA: Síntesis de Actividad Económica**  
**Abril 2017<sup>1</sup>**

**Departamento de Estudios Económicos**

*El Banco Central de Reserva del Perú (BCRP) considera importante presentar un conjunto de indicadores sectoriales de la actividad económica regional, cuya base estadística es recopilada de las siguientes fuentes de información: INEI, MINAGRI, MINEM, PRODUCE, SBS, SUNAT, MEF y empresas.*

---

<sup>1</sup> En la elaboración de este informe participaron (en orden alfabético): Iván Cosavalente, Alfredo Miranda, Jonathan Rosas y Eric Torres.

## ÍNDICE

	<i>Página</i>
<b>RESUMEN EJECUTIVO</b> .....	<b>3</b>
<b>I. ACTIVIDAD PRODUCTIVA</b> .....	<b>5</b>
1. Actividad primaria.....	5
1.1 Sector agropecuario.....	5
1.2 Sector minería.....	6
2. Otros indicadores sectoriales.....	8
2.1 Sector manufactura.....	8
2.2 Sector construcción.....	9
<b>II. ASPECTOS LABORALES</b> .....	<b>10</b>
1. Empleo.....	10
<b>III. SECTOR EXTERNO</b> .....	<b>11</b>
1. Exportaciones.....	11
<b>IV. CRÉDITOS Y DEPÓSITOS</b> /.....	<b>12</b>
1. Créditos.....	12
2. Depósitos.....	13
<b>V. EJECUCIÓN DEL PRESUPUESTO PÚBLICO</b> .....	<b>15</b>
1. Ejecución del Presupuesto del Gasto No Financiero.....	15
<b>VI. ANEXOS</b> .....	<b>18</b>

## RESUMEN EJECUTIVO

---

### Principales hechos de importancia

- En la **actividad primaria**, el sector minero y la producción agropecuaria registraron, en abril, caídas de 9,6 por ciento y 14,9 por ciento, respectivamente.
- Respecto a **otros indicadores de la actividad económica** de Cajamarca, mostraron crecimiento interanual en abril: el crédito total (9,2 por ciento) y el empleo formal urbano en la ciudad de Cajamarca (1,4 por ciento). Por otro lado, se observó caídas en la inversión pública (-53,5 por ciento), las exportaciones (-49,5 por ciento), la producción industrial (-48,6 por ciento) y los despachos de cemento (-2,9 por ciento).

### Actividad primaria

- La **actividad agropecuaria**, en abril, cayó 14,9 por ciento interanual por la menor producción agrícola (-24,2 por ciento). No obstante la actividad pecuaria creció 2,1 por ciento atenuando así la caída del sector.
- La **producción minera** disminuyó 9,6 por ciento interanual en abril, por una menor producción de oro (-13,5 por ciento) y plata (-13,3 por ciento). En el periodo de enero a abril, el sector acumula una caída de 13,5 por ciento.

### Otros indicadores de actividad económica

- En abril, la **actividad manufacturera** registró una disminución de 48,6 por ciento interanual por la menor producción de arroz pilado (-56,6 por ciento) y lácteos (-43,2 por ciento). En los cuatro primeros meses, el sector acumuló una tasa de crecimiento negativa de 38,4 por ciento.
- En el sector construcción, los **despachos de cemento** disminuyeron en abril 2,9 por ciento interanual. En el periodo enero-abril, los despachos registran un aumento de solo 0,1 por ciento.
- En Cajamarca, las **exportaciones** alcanzaron US\$ 84 millones en abril, menores en 49,5 por ciento interanual. Las tradicionales disminuyeron en 49,9 por ciento, mientras que las no tradicionales aumentaron en 30,7 por ciento.
- El saldo del **crédito directo** otorgado por las instituciones financieras a abril (S/ 3 209 millones) registró un crecimiento interanual de 9,2 por ciento. Lo otorgado en moneda nacional creció 10,3 por ciento; mientras que en moneda extranjera, se contrajo 9,0 por ciento.
- La **inversión pública** en abril (S/ 73 millones) cayó 53,5 por ciento, en términos reales, por la menor inversión ejecutada por el Gobierno Nacional (-91,1 por ciento) y por el Gobierno Regional (-63,6 por ciento). En los primeros cuatro meses del año, la inversión pública acumula una baja de 20,0 por ciento.

**CUADRO N° 01**  
**CAJAMARCA: OTROS INDICADORES DE ACTIVIDAD ECONÓMICA**  
 (Variación % respecto a similar mes del año anterior)

	Nov.16	Dic.16	Ene.17	Feb.17	Mar.17	Abr.17
Producción industrial <sup>1/</sup>	↓ -17,1	↓ -12,1	↓ -33,0	↓ -26,6	↓ -38,9	↓ -48,6
Despacho de cemento <sup>1/</sup>	↓ -8,0	↓ -3,0	↓ -7,6	↑ 12,0	↓ -0,5	↓ -2,9
Empleo formal urbano <sup>2/</sup>	↓ -0,8	↓ -1,5	↓ -5,1	↓ -1,5	↓ -1,1	↑ 1,4
Exportaciones	↑ 17,6	↓ -0,8	↓ -3,6	↑ 20,3	↓ -36,2	↓ -49,5
Crédito total	↑ 6,8	↑ 7,4	↑ 7,4	↑ 8,3	↑ 9,1	↑ 9,2
Inversión pública <sup>1/</sup>	↑ 6,4	↓ -34,9	↑ 30,7	↑ 37,0	↓ -10,0	↓ -53,5

1/ En términos reales.

2/ En empresas de 10 y más trabajadores localizadas en la ciudad de Cajamarca.

Fuentes: BCRP - Sucursal Trujillo, SUNAT y MEF.

## I. ACTIVIDAD PRODUCTIVA

### 1. Actividad primaria

#### 1.1 Sector agropecuario

- La actividad agropecuaria cayó 14,9 por ciento interanual en abril, por la menor producción agrícola (-24,2 por ciento), en contraste al mejor desempeño observado en el subsector pecuario (2,1 por ciento).
- El desempeño desfavorable del subsector agrícola obedece a la menor producción de los cultivos orientados al mercado interno (-30,0 por ciento), principalmente, por una caída en la producción de: arroz cáscara (-56,6 por ciento), papa (-42,5 por ciento) y frijol grano seco (-61,4 por ciento); en el caso de la papa por menor área cosechada y bajos rendimientos en campo, y en los restantes por menor área cosechada. Los productos orientados al mercado externo y agroindustria (-0,8 por ciento), tuvieron comportamiento similar, por menor producción de maíz amarillo duro (-20,5 por ciento), debido a menores áreas cosechadas; y menor rendimiento en campo.

**CUADRO N° 02**  
**CAJAMARCA: SECTOR AGROPECUARIO <sup>1/</sup>**  
(Miles de toneladas)

Subsectores	Estructura Porcentual 2015 <sup>2/</sup>	Abril				Enero - Abril			
		2016	2017	Var.%	Contribución %	2016	2017	Var.%	Contribución %
<b>AGRÍCOLA</b>	<b>60,5</b>			<b>-24,2</b>	<b>-15,6</b>			<b>-22,6</b>	<b>-12,7</b>
Orientada al mercado externo y agroindustria <sup>2/</sup>	17,1			-0,8	-0,1			-2,1	-0,2
Café	13,8	2,7	2,9	6,2	0,5	4,5	5,0	9,2	0,4
Maíz amarillo duro	2,6	7,8	6,2	-20,5	-0,7	16,9	12,1	-28,2	-0,7
Palta	0,3	0,5	0,6	20,4	0,1	2,3	2,4	7,1	0,0
Cacao	0,3	0,1	0,1	-6,3	0,0	0,4	0,5	5,9	0,0
Orientada al mercado interno <sup>2/</sup>	43,4			-30,0	-15,5			-26,1	-12,6
Arroz cáscara	10,2	23,8	10,3	-56,6	-7,4	57,2	29,8	-47,9	-4,9
Papa	9,5	48,6	28,0	-42,5	-6,3	143,7	98,3	-31,6	-4,5
Maíz amiláceo	2,4	1,3	0,8	-40,6	-0,4	1,4	0,9	-31,3	-0,1
Frijol grano seco	1,9	1,0	0,4	-61,4	-0,8	1,4	0,7	-49,4	-0,3
Trigo	1,5	0,3	0,2	-52,3	-0,1	0,5	0,3	-42,1	0,0
Yuca	1,4	5,1	5,4	5,7	0,1	24,2	23,8	-1,6	0,0
Arveja grano seco	1,4	0,1	0,0	-42,8	0,0	0,1	0,1	-50,0	0,0
Alfalfa	1,3	15,9	14,5	-8,9	-0,1	61,9	56,3	-9,1	-0,1
Arveja grano verde	1,0	1,4	1,6	20,0	0,2	7,2	3,7	-47,8	-0,6
<b>PECUARIA</b>	<b>39,5</b>			<b>2,1</b>	<b>0,7</b>			<b>3,4</b>	<b>1,5</b>
Leche	17,9	30,6	31,1	1,4	0,2	118,3	122,3	3,4	0,7
Carne de vacuno 3/	16,8	2,4	2,5	4,4	0,6	8,9	9,4	5,0	0,8
Carne de porcino 3/	1,8	0,6	0,5	-7,3	-0,1	2,2	2,1	-4,8	-0,1
Carne de ovino 3/	1,2	0,1	0,1	-12,4	-0,1	0,5	0,4	-10,3	-0,1
Carne de ave 3/	1,0	0,3	0,3	19,4	0,2	1,1	1,2	9,9	0,1
Huevo	0,5	0,2	0,2	-7,8	0,0	0,9	0,9	1,5	0,0
<b>SECTOR AGROPECUARIO</b>	<b>100,0</b>			<b>-14,9</b>	<b>-14,9</b>			<b>-11,3</b>	<b>-11,3</b>

Nota: Debido al redondeo de los datos parciales, los totales pueden diferir de la suma de las partes.

1/ Cifras preliminares.

2/ A precios de 2007.

3/ Peso neto.

Fuente: Ministerio de Agricultura y Riego.

Elaboración: BCRP, Sucursal Trujillo. Departamento de Estudios Económicos.

- El mejor desempeño de la actividad pecuaria en abril, se sustenta principalmente, en la mayor producción de carne de vacuno (4,4 por ciento), carne de ave (19,4 por ciento) y leche (1,4 por ciento).
- En cuanto al avance de las siembras, la campaña agrícola 2016-2017, tienen instaladas 190,4 mil hectáreas, área menor en 7,6 por ciento respecto a igual periodo de la anterior campaña. Entre los cultivos que registraron las menores superficies sembradas, en términos absolutos, son: maíz amiláceo (-9 327 has.), arroz (-2 430 has.), frijol grano seco (-1 547 has.) y papa (-1 134 has.), principalmente.

**CUADRO N° 03**  
**CAJAMARCA: SUPERFICIE SEMBRADA <sup>1/</sup>**  
(Hectáreas)

	Campaña agrícola <sup>2/</sup>		Variación	
	2015/2016	2016/2017	Absoluta	Porcentual
<b>CULTIVOS TRANSITORIOS</b>	<b>205 598</b>	<b>189 507</b>	<b>-16 091</b>	<b>-7,8</b>
Arroz	17 328	14 898	-2 430	-14,0
Cebada	9 882	10 256	374	3,8
Frijol grano seco	16 469	14 922	-1 547	-9,4
Maíz amarillo duro	17 165	16 301	- 864	-5,0
Maíz amiláceo	41 204	31 877	-9 327	-22,6
Papa	20 034	18 900	-1 134	-5,7
Trigo	27 105	28 221	1 116	4,1
Otros	56 412	54 132	-2 280	-4,0
<b>CULTIVOS PERMANENTES</b>	<b>449</b>	<b>913</b>	<b>464</b>	<b>103,3</b>
Café	449	913	464	103,3
<b>Total</b>	<b>206 047</b>	<b>190 420</b>	<b>-15 627</b>	<b>-7,6</b>

<sup>1/</sup> Cifras preliminares.

<sup>2/</sup> De agosto a abril.

Fuente: Gerencia Regional de Agricultura- Cajamarca.

Elaboración: BCRP, Sucursal Trujillo. Departamento de Estudios Económicos.

## 1.2 Sector minería

- La **actividad minera** retrocedió 9,6 por ciento interanual en abril, principalmente, por la menor extracción de oro (-13,5 por ciento), cuyo aporte a la caída del sector fue de 10,8 puntos porcentuales. De manera similar, la producción de plata, se redujo en 13,3 por ciento, no obstante el cobre mostró un crecimiento de 7,9 por ciento.
- La caída en la producción oro se explica, principalmente, por la menor extracción de la empresa Minera Yanacocha S.R.L. (-29,0 por ciento), que concentró el 47,0 por ciento de la producción de oro; junto a ella, están las empresas mineras La Zanja S.R.L. (-7,9 por ciento) y la Compañía Minera Coimolache S.A. (-6,7 por ciento).
- En lo que va del año (enero-abril), la producción minera acumuló una caída de 13,5 por ciento, sustentada en la menor producción de oro (-16,2 por ciento) y plata (-21,8 por ciento), no obstante la extracción de cobre creció ligeramente en 0,6 por ciento.

**CUADRO N° 04**  
**SECTOR MINERÍA <sup>1/</sup>**

(Variación % real respecto a similar periodo del año anterior)

	Estructura		Abril		Enero - Abril		
	Porcentual 2015 <sup>2/</sup>	2017	Var.%	Contribución %	2017	Var.%	Contribución %
Oro (Onzas troy)	80,2	77 978	-13,5	-10,8	332 399	-16,2	-13,2
Cobre (TMF)	18,2	2 725	7,9	1,4	9 952	0,6	0,1
Plata (Onzas troy)	1,6	100 713	-13,3	-0,2	404 816	-21,8	-0,4
<b>SECTOR MINERÍA <sup>2/</sup></b>	<b>100,0</b>		<b>-9,6</b>	<b>-9,6</b>		<b>-13,5</b>	<b>-13,5</b>

<sup>1/</sup> Cifras preliminares.

<sup>2/</sup> A precios de 2007.

Fuente: Ministerio de Energía y Minas.

Elaboración: BCRP, Sucursal Trujillo. Departamento de Estudios Económicos.

**GRÁFICO N° 01**  
**CRECIMIENTO DE LA PRODUCCIÓN MINERA**  
 (Variación % real respecto a similar mes del año anterior)

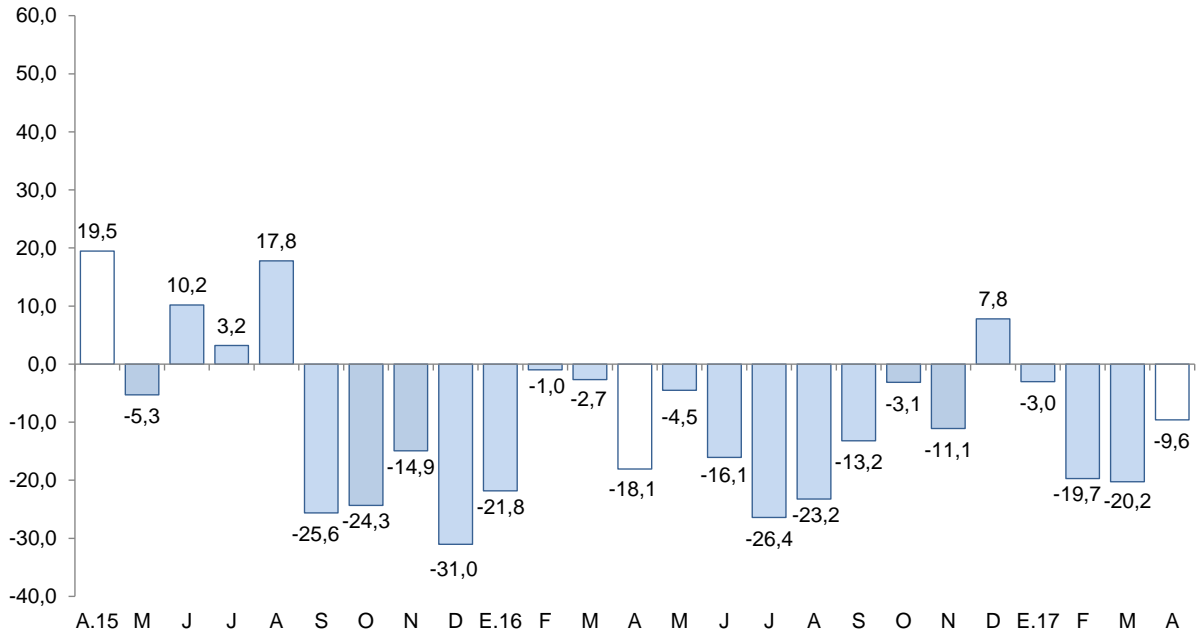

Fuente: MINEM.  
 Elaboración: BCRP, Sucursal Trujillo, Departamento de Estudios Económicos.

- El **precio promedio del oro** en mayo de 2017 fue de US\$/oz.tr. 1 245,9 y de esta manera registró un caída de 1,6 por ciento respecto al mes anterior (US\$/oz.tr. 1 266,4). La evolución estuvo influida por el avance del dólar y un alza de acciones que redujo la demanda por activos de refugio.

**GRÁFICO N° 02**  
**COTIZACIÓN INTERNACIONAL DE ORO**  
 (London Metal Exchange - US\$/oz.tr.)

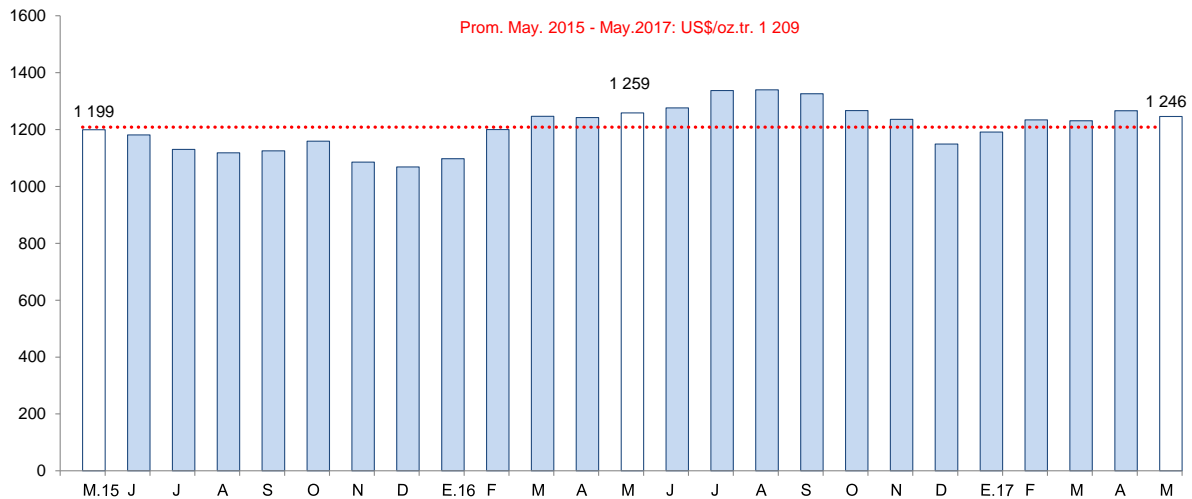

Fuente: Bloomberg.



## 2. Otros indicadores sectoriales

### 2.1 Sector manufactura

- En abril, la **actividad manufacturera** disminuyó 48,6 por ciento respecto a la de igual mes de 2016, siendo el octavo mes consecutivo que presenta negativas tasas de crecimiento de dos dígitos. Este comportamiento se debió a la menor producción en sus principales industrias como arroz pilado (-56,6 por ciento) y productos lácteos (-43,2 por ciento); la primera, por las reducidas cosechas (arroz cáscara) en las principales provincias de Cajamarca (Jaén y San Ignacio), lo cual está asociado a la menor siembra realizada en los primeros meses de la campaña arrocerá (agosto-octubre); y la segunda, debido al menor acopio de leche fresca por problemas de conectividad. El resto de ramas industriales presentaron comportamientos mixtos: la producción de bebidas no alcohólicas (agua embotellada), se redujo en 23,2 por ciento; y la industria química básica (oxígeno), por el contrario aumentó 4,8 por ciento.
- En el periodo enero-abril, la manufactura acumuló una disminución de 38,4 por ciento sustentada principalmente por la menor producción de arroz pilado (-47,9 por ciento) y de lácteos (-34,5 por ciento). Estas dos industrias, en conjunto, generaron 97,0 por ciento del valor bruto de producción manufacturera en el periodo.

**CUADRO N° 05**  
**CAJAMARCA: SECTOR MANUFACTURA <sup>1/</sup>**  
(Variación % real respecto a similar periodo del año anterior)

Ramas de actividad	Estructura porcentual 2015 <sup>2/</sup>	Abril		Enero - Abril	
		Var.%	Contribución <sup>3/</sup>	Var.%	Contribución <sup>3/</sup>
<b>Productos Lácteos</b>	<b>61,1</b>	<b>-43,2</b>	<b>-23,4</b>	<b>-34,5</b>	<b>-22,4</b>
Queso	47,2	-39,1	-17,2	-28,7	-15,0
Mantequilla	0,4	-6,0	0,0	-16,3	-0,1
Yogurt	1,7	-35,2	-0,4	-42,1	-0,7
Manjarblanco	11,8	-66,1	-5,8	-61,7	-6,7
<b>Productos de Molinería</b>	<b>36,2</b>	<b>-56,6</b>	<b>-24,8</b>	<b>-47,9</b>	<b>-15,6</b>
Arroz pilado	36,2	-56,6	-24,8	-47,9	-15,6
<b>Bebidas no Alcohólicas</b>	<b>2,5</b>	<b>-23,2</b>	<b>-0,4</b>	<b>-19,0</b>	<b>-0,4</b>
Agua embotellada	2,5	-23,2	-0,4	-19,0	-0,4
<b>Sustancias Químicas Básicas</b>	<b>0,2</b>	<b>4,8</b>	<b>0,0</b>	<b>4,6</b>	<b>0,0</b>
Oxígeno	0,2	4,8	0,0	4,6	0,0
<b>SECTOR MANUFACTURA</b>	<b>100,0</b>	<b>-48,6</b>	<b>-48,6</b>	<b>-38,4</b>	<b>-38,4</b>

1/ Cifras preliminares.

2/ A precios de 1994.

3/ En puntos porcentuales.

Fuente: Ministerio de Agricultura y Riego y empresas industriales.

Elaboración: BCRP, Sucursal Trujillo. Departamento de Estudios Económicos.



**GRÁFICO N° 03**  
**CAJAMARCA: EVOLUCIÓN DE LA PRODUCCIÓN MANUFACTURERA**  
 (Variación % real respecto a similar mes del año anterior)

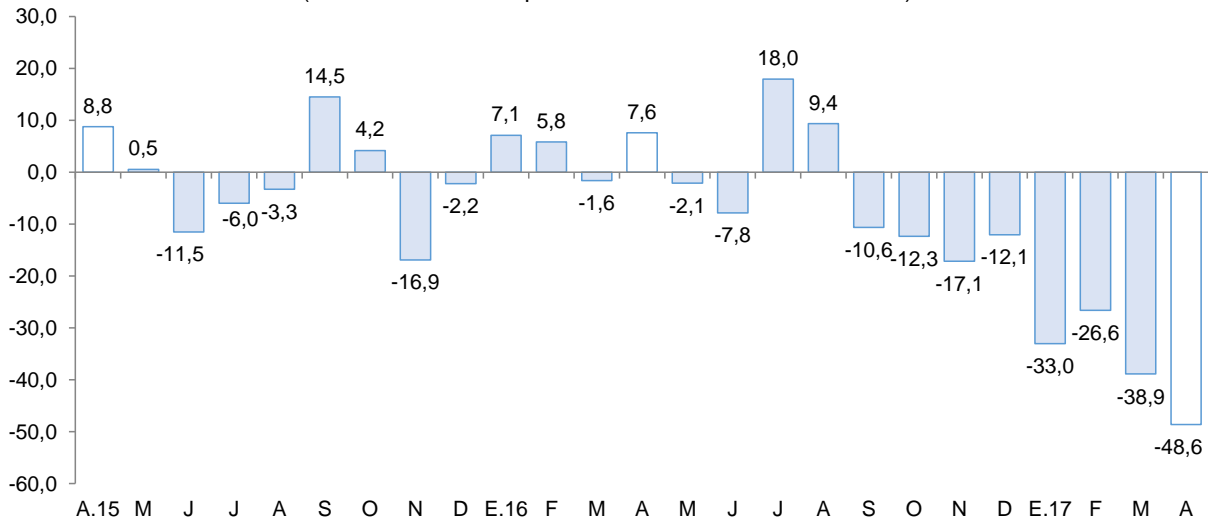

Fuente: Ministerio de Agricultura y Riego y empresas industriales

## 2.2 Sector construcción

- Los **despachos de cemento** registraron en abril una disminución de 2,9 por ciento interanual, atribuido al menor avance físico de diversas obras públicas. Sin embargo, de enero a abril presentan un aumento de solo 0,1 por ciento.

**GRÁFICO N° 04**  
**CAJAMARCA: EVOLUCIÓN DE DESPACHOS DE CEMENTO**  
 (Variación % real respecto a similar mes del año anterior)

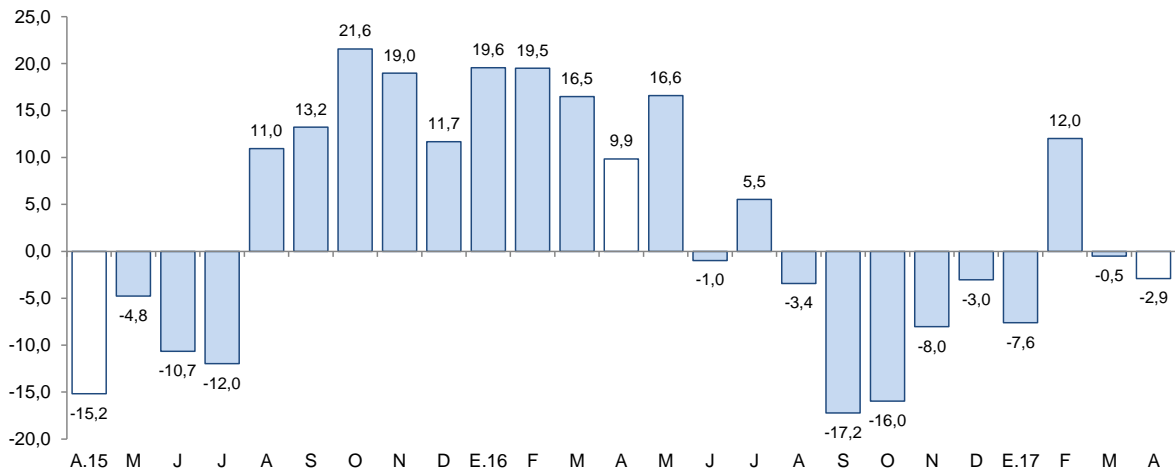

Fuente: Cementos Pacasmayo S.A.A.

## II. ASPECTOS LABORALES

### 1. Empleo

- El empleo en la ciudad de Cajamarca en empresas privadas formales con 10 y más trabajadores registró un incremento de 1,4 por ciento interanual, en abril. El resultado se generó por el buen desempeño de casi todos los sectores, tales como: extractivo (5,5 por ciento), transportes, almacenamiento y comunicaciones (4,6 por ciento), comercio (1,3 por ciento) y servicios (0,4 por ciento). Sin embargo, frenó la expansión la industria manufacturera (-4,9 por ciento).
- En el periodo de enero a abril, el empleo acumuló una caída de 1,6 por ciento interanual. El resultado obedece a la disminución de las actividades industria manufacturera (-9,6 por ciento), servicios (-3,7 por ciento) y comercio (-0,8 por ciento); no obstante compensaron parcialmente el resultado, los sectores extractivo (4,0 por ciento) y transportes, almacenamiento y comunicaciones (3,6 por ciento).

**CUADRO N° 06**  
**CIUDAD DE CAJAMARCA: ÍNDICE MENSUAL DE EMPLEO EN EMPRESAS PRIVADAS FORMALES DE 10 Y MÁS TRABAJADORES POR RAMA DE ACTIVIDAD ECONÓMICA <sup>1/</sup>**  
 (Octubre 2010=100)

	Abril			Enero - Abril		
	2016	2017	Var. %	2016	2017	Var. %
Extractiva <sup>2/</sup>	54,3	57,3	5,5	55,3	57,5	4,0
Industria manufacturera	51,0	48,5	-4,9	52,3	47,3	-9,6
Comercio	117,8	119,3	1,3	119,9	118,9	-0,8
Transp., almac., y comun.	104,1	108,8	4,6	105,4	109,2	3,6
Servicios <sup>3/</sup>	97,5	97,9	0,4	92,1	88,6	-3,7
<b>Total</b>	<b>81,6</b>	<b>82,7</b>	<b>1,4</b>	<b>80,3</b>	<b>79,0</b>	<b>-1,6</b>

*Nota:* La información corresponde al primer día de cada mes.

<sup>1/</sup> Cifras preliminares.

<sup>2/</sup> Conformada por las subramas agricultura, pesca y minería.

<sup>3/</sup> Conformada por las subramas servicios prestados a empresas, restaurantes y hoteles, establecimientos financieros, enseñanza, servicios sociales y comunales; y electricidad, gas y agua.

Fuente: MTPE – Encuesta Nacional de Variación Mensual del Empleo (ENVM E).

Elaboración: BCRP, Sucursal Trujillo. Departamento de Estudios Económicos.

**GRÁFICO N° 05**  
**CIUDAD DE CAJAMARCA: EVOLUCIÓN DEL EMPLEO FORMAL URBANO EN EMPRESAS DE 10 Y MÁS TRABAJADORES**  
 (Variación % respecto a similar mes del año anterior)

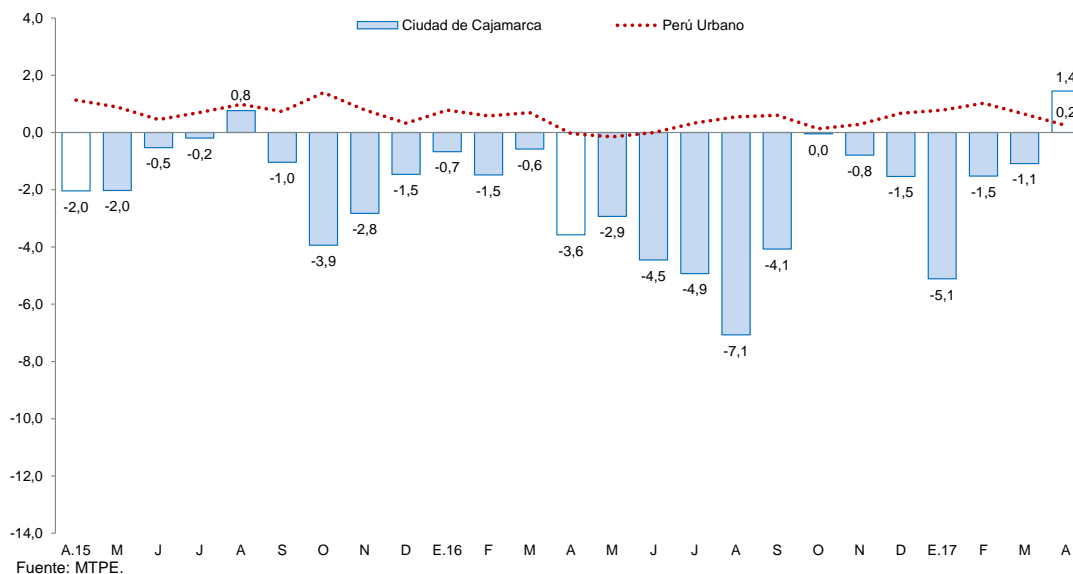

### III. SECTOR EXTERNO

#### 1. Exportaciones

- En el departamento de Cajamarca, las exportaciones realizadas por distintos puntos de embarque del país sumaron US\$ 84 millones en abril, menores en 49,5 por ciento interanual. Las exportaciones tradicionales disminuyeron en 49,9 por ciento, mientras las no tradicionales aumentaron en 30,7 por ciento. En tanto, en el primer cuatrimestre, las exportaciones acumularon un monto de US\$ 584 millones, registrando una caída de 18,4 por ciento en términos interanuales.
- En las **exportaciones tradicionales** (US\$ 83 millones), que representaron el 98,6 por ciento del total exportado en el mes, disminuyeron las ventas de productos mineros (-50,0 por ciento) y agrícolas (-49,4 por ciento). En el primer grupo el resultado se explicó, básicamente, por las menores exportaciones de oro (-49,8 por ciento), cuyo volumen embarcado decreció (-50,8 por ciento). En el segundo grupo, por una caída en las ventas de café (-49,4 por ciento), con un volumen embarcado menor en 26,5 por ciento.
- Las mayores **exportaciones no tradicionales** (30,7 por ciento), son explicadas por un efecto base positivo en las ventas de cemento clinker, dado que al mismo mes del año previo no se registraron exportaciones de dichos productos.
- El **destino de las exportaciones** en los cuatro primeros meses del año, en términos de valores, se concentró en tres países, que adquieren en conjunto el 73,8 por ciento del total. Los principales mercados de destino lo conforman Bolivia (41,1 por ciento), seguido de Suiza (22,5 por ciento) y Japón (10,2 por ciento). En los dos primeros países destaca el oro como principal producto exportado, mientras que para el último, cobre.

**CUADRO N° 07**  
**CAJAMARCA: EXPORTACIONES POR GRUPO DE PRODUCTOS <sup>1/</sup>**  
 (Valor FOB en millones de US\$)

TIPO	Abril			Enero - Abril		
	2016	2017	Var. %	2016	2017	Var. %
<b>Productos Tradicionales</b>	<b>165</b>	<b>83</b>	<b>-49,9</b>	<b>714</b>	<b>583</b>	<b>-18,3</b>
Agrícolas	4	2	-49,4	24	25	4,3
Mineros	162	81	-50,0	689	557	-19,1
<b>Productos No Tradicionales</b>	<b>1</b>	<b>1</b>	<b>30,7</b>	<b>2</b>	<b>2</b>	<b>-23,1</b>
Agropecuarios	1	0	-55,3	1	1	-10,6
Químicos	0	0	-	0	0	13,1
Productos mineros no metálicos	0	1	-	1	1	-35,7
Otros	0	0	4,4	0	0	16,0
<b>TOTAL <sup>2/</sup></b>	<b>166</b>	<b>84</b>	<b>-49,5</b>	<b>716</b>	<b>584</b>	<b>-18,4</b>

<sup>1/</sup> Cifras preliminares.

<sup>2/</sup> Debido al redondeo de los datos parciales, los totales pueden diferir de la suma de las partes.

Fuente: SUNAT.

Elaboración: BCRP. Sucursal Trujillo. Departamento de Estudios Económicos.

## IV. CRÉDITOS Y DEPÓSITOS <sup>2/</sup>

### 1. Créditos

- El saldo del **crédito** en Cajamarca (S/ 3 209 millones) registró un aumento interanual de 9,2 por ciento en abril, por encima del crecimiento registrado en similar mes del año anterior (8,7 por ciento).

**CUADRO N° 08**  
**CAJAMARCA: CRÉDITO**  
(Saldos en millones de soles)

Instituciones	Abril			
	2016	2017	Estructura %	Var. %
<b>Banco de la Nación <sup>1/</sup></b>	<b>149</b>	<b>165</b>	<b>5,1</b>	<b>10,5</b>
<b>Agrobanco <sup>2/</sup></b>	<b>63</b>	<b>60</b>	<b>1,9</b>	<b>-5,0</b>
<b>Banca Múltiple</b>	<b>1 886</b>	<b>1 994</b>	<b>62,1</b>	<b>5,7</b>
<b>Instituciones No Bancarias</b>	<b>841</b>	<b>990</b>	<b>30,8</b>	<b>17,7</b>
Cajas Municipales	545	658	20,5	20,6
Cajas Rurales	57	33	1,0	-42,9
Edpymes	19	13	0,4	-30,2
Empresas Financieras	219	286	8,9	30,5
<b>TOTAL <sup>3/</sup></b>	<b>2 939</b>	<b>3 209</b>	<b>100,0</b>	<b>9,2</b>
En MN	2 768	3 053	95,1	10,3
En ME	171	156	4,9	-9,0

1/ Considera solo los créditos de consumo e hipotecario.

2/ No considera los créditos a las demás empresas del sistema financiero.

3/ Debido al redondeo de los datos parciales, los totales pueden diferir de la suma de las partes.

Fuente: Superintendencia de Banca, Seguros y AFP (SBS).

Elaboración: BCRP, Sucursal Trujillo. Departamento de Estudios Económicos.

- Por **tipo de institución**, el crédito otorgado por la banca múltiple, que cuenta con una participación de 62,1 por ciento en el crédito total, aumentó en 5,7 por ciento interanual y lo otorgado por las instituciones no bancarias, en 17,7 por ciento. Cabe señalar que la caída notoria de las edpymes es producto de un efecto estadístico debido a la fusión por absorción entre la Caja Rural de Ahorro y Crédito Chavín S.A.A. y la Edpyme Raíz S.A. en mayo de 2016, según resolución SBS N° 3006-2016. Este efecto positivo para el saldo de las cajas rurales se vio contrarrestado con la salida de la Caja Rural Cajamarca debido a la absorción de esta por parte de la Financiera Credinka S.A. en julio de 2016, conforme a la resolución SBS N° 4169-2016; lo que explica a su vez, el crecimiento registrado en el crédito de las empresas financieras. En tanto, las colocaciones del Banco de la Nación aumentaron 10,5 por ciento.
- Por **tipo de moneda**, las colocaciones en moneda nacional, las cuales representan el 95,1 por ciento del crédito total, registraron un aumento de 10,3 por ciento interanual, mientras que lo otorgado en moneda extranjera se contrajo en 9,0 por ciento. El coeficiente de dolarización del crédito en abril fue de 4,9 por ciento, 0,9 puntos porcentuales menos al registrado en similar mes de 2016.

<sup>2</sup> En este informe los saldos en moneda extranjera se valúan al tipo de cambio constante de diciembre de 2016 (S/ 3,31 por dólar), a fin de aislar el efecto de la valuación cambiaria sobre los saldos en moneda extranjera.

**GRÁFICO N° 06**  
**CAJAMARCA: EVOLUCIÓN DEL CRÉDITO**  
(Variación % respecto a similar mes del año anterior)

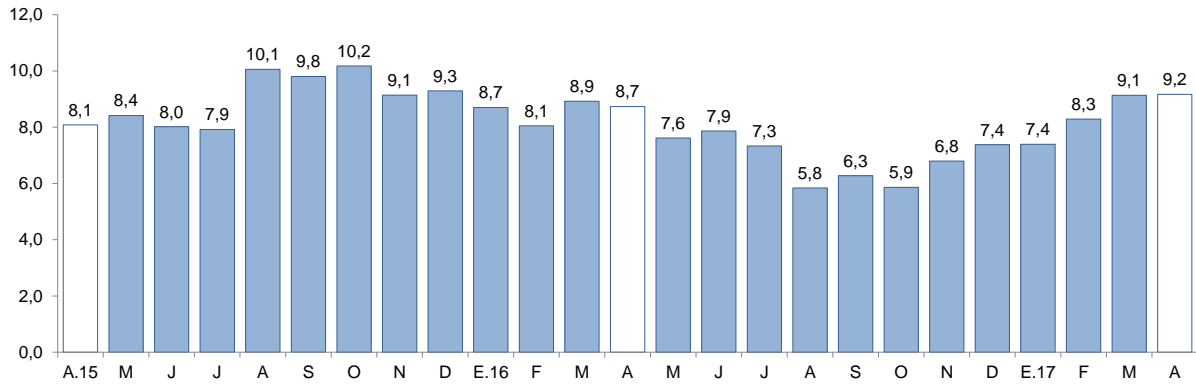

Fuente: Superintendencia de Banca, Seguros y AFP (SBS).

- La **tasa de morosidad** en marzo fue de 4,7 por ciento y de esta manera registró un aumento de 0,2 puntos porcentuales respecto a similar mes del año anterior. En las instituciones no bancarias (4,9 por ciento) se redujo en 0,1 puntos porcentuales, mientras que en la banca múltiple (5,0 por ciento), aumentó en 0,3 puntos porcentuales. La morosidad en el Banco de la Nación fue de 1,0 por ciento, mayor en 0,1 puntos porcentuales que la registrada en marzo de 2016.

**GRÁFICO N° 07**  
**CAJAMARCA: TASA DE MOROSIDAD <sup>1/</sup>**  
(Porcentaje)

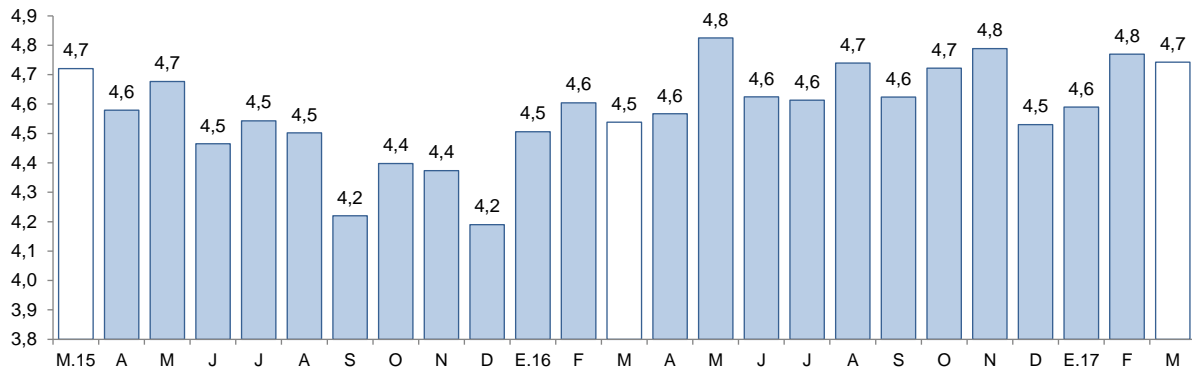

<sup>1/</sup> Morosidad = (créditos vencidos + créditos en cobranza judicial) / colocaciones brutas.

Fuente: Superintendencia de Banca, Seguros y AFP (SBS).

## 2. Depósitos

- El saldo de los **depósitos** en las instituciones financieras en Cajamarca a abril (S/ 2 155 millones) mostró una disminución interanual de 1,2 por ciento, su primera tasa negativa registrada desde julio de 2014.

**CUADRO N° 09**  
**CAJAMARCA: DEPÓSITOS**  
(Saldos en millones de soles)

Instituciones	Abril			
	2016	2017	Estructura %	Var. %
<b>Banco de la Nación</b>	<b>590</b>	<b>566</b>	<b>26,3</b>	<b>-4,1</b>
<b>Banca Múltiple</b>	<b>1 241</b>	<b>1 191</b>	<b>55,3</b>	<b>-4,1</b>
<b>Instituciones No Bancarias</b>	<b>351</b>	<b>399</b>	<b>18,5</b>	<b>13,5</b>
Cajas Municipales	270	320	14,9	18,6
Cajas Rurales	67	3	0,2	-94,8
Empresas Financieras	14	75	3,5	440,2
<b>TOTAL <sup>1/</sup></b>	<b>2 183</b>	<b>2 155</b>	<b>100,0</b>	<b>-1,2</b>
Depósitos a la vista	831	684	31,7	-17,7
Depósitos de ahorro	825	902	41,8	9,3
Depósitos a plazo	526	570	26,4	8,2
En MN	1 628	1 696	78,7	4,2
En ME	555	460	21,3	-17,2

<sup>1/</sup> Debido al redondeo de los datos parciales, los totales pueden diferir de la suma de las partes.

Fuente: Superintendencia de Banca, Seguros y AFP (SBS).

Elaboración: BCRP, Sucursal Trujillo. Departamento de Estudios Económicos.

- Por **tipo de institución**, los depósitos en la banca múltiple, que representan el 55,3 por ciento de los depósitos totales, disminuyeron 4,1 por ciento; mientras que en las instituciones no bancarias, aumentaron 13,5 por ciento. Cabe señalar que el súbito aumento en los depósitos de las empresas financieras y la caída notoria de las cajas rurales, obedece a un efecto estadístico por la absorción de Caja Rural Cajamarca por parte de Financiera Credinka S.A. en julio de 2016, según resolución SBS N° 4169-2016. En tanto, los depósitos en el Banco de la Nación, que cuentan con una participación del 26,3 por ciento en el crédito total, disminuyeron en 4,1 por ciento interanual.
- Según la **modalidad de captación**, los depósitos de ahorro, que concentran el 41,8 por ciento del crédito total, aumentaron en 9,3 por ciento interanual, seguido por los depósitos a plazo (8,2 por ciento), mientras que los depósitos a la vista se contrajeron en 17,7 por ciento.
- De acuerdo al **tipo de moneda**, los depósitos en moneda nacional se incrementaron en 4,2 por ciento, mientras que en moneda extranjera, disminuyeron 17,2 por ciento interanual. El coeficiente de dolarización de los depósitos en el mes fue de 21,3 por ciento, 4,1 puntos porcentuales menos que el registrado en abril de 2016.

**GRÁFICO N° 08**  
**CAJAMARCA: EVOLUCIÓN DE LOS DEPÓSITOS**  
(Variación % respecto a similar mes del año anterior)

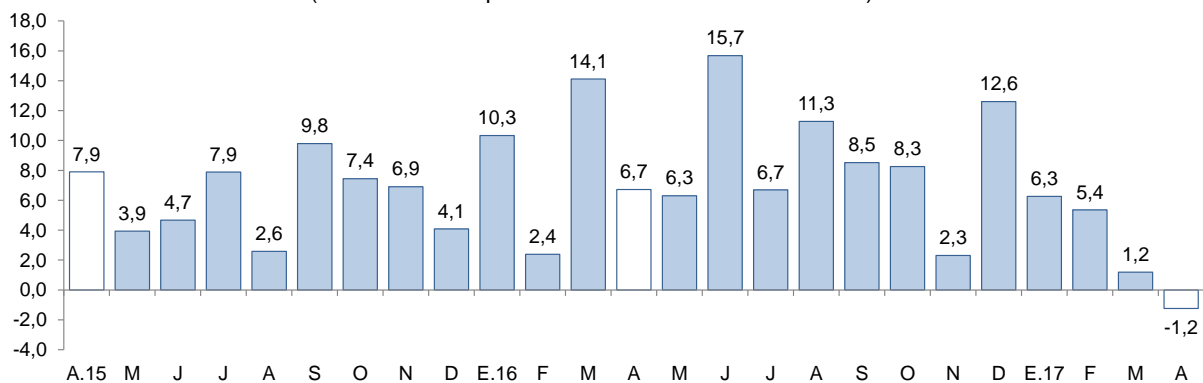

Fuente: Superintendencia de Banca, Seguros y AFP (SBS).

## V. EJECUCIÓN DEL PRESUPUESTO PÚBLICO

### 1. Ejecución del Presupuesto del Gasto No Financiero

- La **ejecución presupuestal del gasto no financiero** en Cajamarca en abril (S/ 372 millones) cayó en 10,5 por ciento interanual, en términos reales, por los menores gastos de capital (-48,2 por ciento), que fueron atenuados por un aumento de los gastos corrientes (15,3 por ciento). Entre enero y abril, el gasto no financiero total ascendió a S/ 1 235 millones, y de esta manera acumula una contracción de 1,9 por ciento interanual.

**CUADRO Nº 10**  
**CAJAMARCA: EJECUCIÓN DEL PRESUPUESTO PÚBLICO <sup>1/ 2/</sup>**  
(En millones de soles)

	Abril			Enero - Abril		
	2016	2017	Var. % real	2016	2017	Var. % real
<b>I. GASTOS CORRIENTES</b>	<b>238</b>	<b>284</b>	<b>15,3</b>	<b>876</b>	<b>901</b>	<b>-0,7</b>
<i>Gobierno Nacional</i>	<i>94</i>	<i>119</i>	<i>22,4</i>	<i>345</i>	<i>322</i>	<i>-10,1</i>
<i>Gobierno Regional</i>	<i>101</i>	<i>121</i>	<i>16,0</i>	<i>376</i>	<i>423</i>	<i>8,4</i>
<i>Gobiernos locales</i>	<i>43</i>	<i>44</i>	<i>-1,9</i>	<i>154</i>	<i>157</i>	<i>-2,2</i>
<b>Remuneraciones</b>	<b>105</b>	<b>118</b>	<b>8,5</b>	<b>413</b>	<b>447</b>	<b>4,6</b>
Gobierno Nacional	21	20	-8,5	86	82	-7,4
Gobierno Regional	75	88	14,3	291	328	8,6
Gobiernos locales	9	9	-0,2	36	38	1,2
<b>Bienes y Servicios</b>	<b>69</b>	<b>70</b>	<b>-2,6</b>	<b>248</b>	<b>220</b>	<b>-14,3</b>
Gobierno Nacional	21	14	-34,5	88	52	-43,0
Gobierno Regional	19	25	26,5	56	63	9,9
Gobiernos locales	29	31	0,5	104	105	-2,8
<b>Transferencias <sup>2/</sup></b>	<b>64</b>	<b>97</b>	<b>45,8</b>	<b>215</b>	<b>234</b>	<b>4,7</b>
Gobierno Nacional	52	85	57,2	171	188	5,6
Gobierno Regional	7	7	4,7	29	32	4,3
Gobiernos locales	5	4	-20,3	14	14	-5,9
<b>II. GASTOS DE CAPITAL</b>	<b>163</b>	<b>88</b>	<b>-48,2</b>	<b>339</b>	<b>334</b>	<b>-4,8</b>
<i>Gobierno Nacional</i>	<i>92</i>	<i>21</i>	<i>-78,1</i>	<i>152</i>	<i>102</i>	<i>-35,7</i>
<i>Gobierno Regional</i>	<i>24</i>	<i>9</i>	<i>-63,6</i>	<i>50</i>	<i>30</i>	<i>-42,5</i>
<i>Gobiernos locales</i>	<i>47</i>	<i>58</i>	<i>18,8</i>	<i>136</i>	<i>202</i>	<i>43,7</i>
<b>Formación bruta de capital <sup>3/</sup></b>	<b>152</b>	<b>73</b>	<b>-53,5</b>	<b>327</b>	<b>271</b>	<b>-20,0</b>
Gobierno Nacional	81	7	-91,1	141	40	-72,7
Gobierno Regional	24	9	-63,6	50	30	-42,5
Gobiernos locales	47	57	16,7	136	201	43,1
<b>Otros gastos de capital <sup>4/</sup></b>	<b>11</b>	<b>14</b>	<b>23,9</b>	<b>11</b>	<b>63</b>	<b>436,4</b>
<b>III. GASTO NO FINANCIERO TOTAL (I+II)</b>	<b>401</b>	<b>372</b>	<b>-10,5</b>	<b>1 215</b>	<b>1 235</b>	<b>-1,9</b>
<i>Gobierno Nacional</i>	<i>186</i>	<i>140</i>	<i>-27,3</i>	<i>498</i>	<i>424</i>	<i>-17,9</i>
<i>Gobierno Regional</i>	<i>125</i>	<i>130</i>	<i>0,4</i>	<i>427</i>	<i>452</i>	<i>2,5</i>
<i>Gobiernos locales</i>	<i>90</i>	<i>102</i>	<i>8,8</i>	<i>290</i>	<i>359</i>	<i>19,3</i>

1/ Información actualizada al 30 de abril de 2017.

2/ Considera las transferencias intergubernamentales del Gobierno Nacional.

3/ Incluye el pago de pensiones, donaciones, transferencias y otros gastos corrientes.

4/ Considera el gasto en Defensa e Interior.

5/ Incluye donaciones y transferencias.

Fuente: Ministerio de Economía y Finanzas (MEF).

Elaboración: BCRP, Sucursal Trujillo. Departamento de Estudios Económicos.

- En los **gastos corrientes**, el resultado del mes fue impulsado por el mayor gasto del Gobierno Nacional (22,4 por ciento) y del Gobierno Regional (16,0 por ciento). Sin embargo, en el resultado

acumulado a abril, los gastos corrientes mostraron una reducción de 0,7 por ciento, en términos reales, por un menor gasto del Gobierno Nacional (-10,1 por ciento), principalmente.

- Los **gastos de capital** en abril presentaron una caída de 48,2 por ciento interanual, en términos reales, por menores gastos de capital del Gobierno Nacional (-78,1 por ciento) y del Gobierno Regional (-63,6 por ciento).
- La **inversión pública** disminuyó en 53,5 por ciento interanual en abril, como resultado de la caída registrada en el Gobierno Nacional (-91,1 por ciento) y en el Gobierno Regional (-63,6 por ciento). El resultado del Gobierno Nacional se explica por un menor flujo de inversión por el proyecto “Rehabilitación y mejoramiento de la carretera PE-3N Longitudinal de la Sierra Norte, tramo Cochabamba-Cutervo-Santo Domingo de la Capilla-Chiple” por encontrarse ya en la fase final de su ejecución. En tanto, la inversión entre enero y abril acumula una caída de 20,0 por ciento, explicada por menores montos ejecutados por el Gobierno Nacional (-72,7 por ciento) y por el Gobierno Regional (-42,5 por ciento).
- En cuanto al **avance de la inversión pública**, lo ejecutado a abril representa el 13,2 por ciento del Presupuesto Institucional Modificado (PIM), 8,8 puntos porcentuales menos respecto a similar periodo del año anterior. Los gobiernos locales registran un avance de 17,7 por ciento, seguido por el Gobierno Regional (7,8 por ciento) y por el Gobierno Nacional (7,5 por ciento).

**GRÁFICO Nº 09**  
**CAJAMARCA: EVOLUCIÓN DE LA EJECUCIÓN DEL PRESUPUESTO DE INVERSIONES**  
(Variación % real)

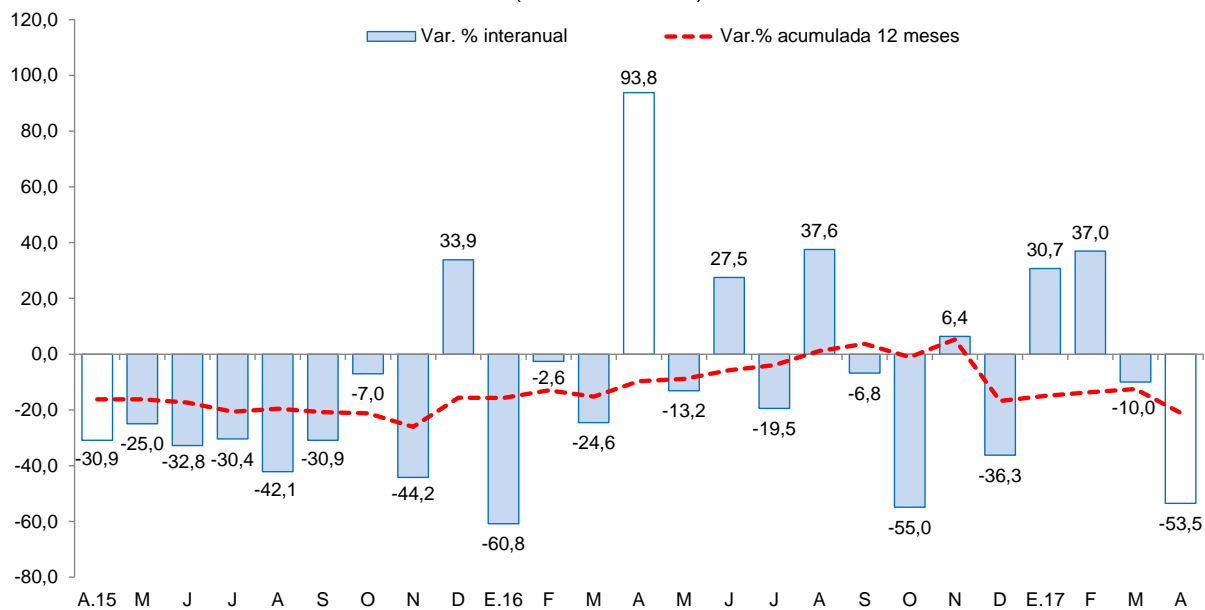

Fuente: Ministerio de Economía y Finanzas (MEF).

- Los principales proyectos ejecutados por los tres niveles de gobierno en el mes fueron:

#### Gobierno Nacional

- Mejoramiento del servicio académico de la carrera profesional de Ingeniería Agroindustrial de la Universidad Nacional Autónoma de Chota (S/ 2,2 millones).
- Gestión de proyectos (S/ 0,8 millones).
- Sistema eléctrico rural Cajamarca Baños del Inca II etapa (S/ 0,6 millones).

#### Gobierno Regional

- Construcción e implementación del hospital II-1 de Cajabamba (S/ 1,4 millones).
- Instalación de los servicios de agua potable y alcantarillado de la localidad de Linderos – distrito de Jaén – provincia de Jaén (S/ 1,0 millones).



- Instalación del servicio educativo escolarizado nivel inicial en las localidades de Sallof, Chontas, San Vicente de Palmo, Laguna Shita y Muñuño de la provincia de Cutervo (S/ 0,6 millones).

#### Gobiernos Locales

- Instalación del sistema de saneamiento básico en la zona rural del distrito de San Miguel – provincia de San Miguel (S/ 2,5 millones).
- Mejoramiento del servicio de agua potable y alcantarillado en el C.P. Huaraccla – distrito de Jesús – provincia de Cajamarca (S/ 1,9 millones).
- Mejoramiento, ampliación del sistema de agua potable y saneamiento básico con arrastre hidráulico en los caseríos de La Laguna, El Cardón, Tambillo, La Cubillina, La Shita y Sipián – distrito de La Ramada – provincia de Cutervo (S/ 1,8 millones).

**VI. ANEXOS**



ANEXO 1

CAJAMARCA: PRODUCCIÓN AGROPECUARIA <sup>1/</sup>  
(T.m.)

PRODUCTOS	2016									2017				PRODUCTOS
	ABR	MAY	JUN	JUL	AGO	SET	OCT	NOV	DIC	ENE	FEB	MAR	ABR	
<b>AGRICOLA</b>	15 883	15 533	14 532	14 567	14 067	13 459	12 627	11 792	11 949	12 876	14 479	14 436	14 468	<b>AGRICOLA</b>
Alfalfa	23 767	17 070	16 080	16 173	4 161	24 810	36 711	11 962	11 451	3 898	3 382	12 245	10 316	Alfalfa
Arroz cáscara	87	208	178	951	3 186	2 414	4 755	2 302	244	0	0	5	50	Arroz cáscara
Arveja grano seco	1 370	1 522	1 530	2 582	3 285	2 463	74	0	12	174	1 041	889	1 645	Arveja grano seco
Arveja grano verde	2 688	5 656	14 054	11 326	7 449	3 787	1 366	0	0	0	0	2 107	2 856	Arveja grano verde
Café	965	3 846	5 597	2 792	872	337	394	245	141	75	101	173	373	Café
Frijol grano seco	7 782	8 761	11 496	10 369	7 869	799	872	3 421	1 140	2 097	1 147	2 717	6 187	Frijol grano seco
Maíz amarillo duro	1 309	8 769	12 423	4 844	711	226	0	0	38	0	21	144	778	Maíz amarillo duro
Maíz amiláceo	4 061	3 282	1 590	209	0	0	0	0	0	136	1 545	5 475	4 074	Maíz amiláceo
Maíz choclo	3 092	4 378	4 506	2 283	1 148	411	84	0	0	0	51	1 735	2 714	Maíz choclo
Olluco	48 645	28 928	22 099	15 399	16 284	19 382	23 335	22 432	18 695	20 759	29 028	20 523	27 991	Olluco
Papa	3 413	3 334	3 362	2 989	2 845	4 518	2 827	2 730	3 200	3 013	2 902	2 787	3 273	Papa
Plátano	329	854	2 710	8 145	10 598	3 792	1 040	16	0	0	61	96	157	Plátano
Trigo														Trigo
<b>Otros agrícolas</b>														<b>Otros agrícolas</b>
Ajo	590	531	544	358	337	187	358	248	140	45	42	981	377	Ajo
Arracacha	1 134	552	354	133	625	949	1 665	1 989	1 730	2 041	2 024	1 717	1 176	Arracacha
Cacao	124	101	100	68	49	72	41	60	80	100	125	115	116	Cacao
Cebada grano	143	324	2 378	2 569	2 684	990	543	118	19	0	4	7	117	Cebada grano
Chirimoya	1 506	407	48	3	0	10	0	0	0	471	544	874	1 481	Chirimoya
Frijol grano verde	2 081	200	179	128	30	0	0	0	0	102	617	1 584	1 003	Frijol grano verde
Gramalote	21 706	20 560	18 930	16 798	9 072	4 312	3 313	7 191	19 932	23 018	25 767	25 003	21 656	Gramalote
Granadilla	560	360	234	114	102	122	339	636	413	250	57	355	644	Granadilla
Haba grano seco	312	1 353	1 276	626	119	23	33	1	0	0	0	28	339	Haba grano seco
Palta	509	495	312	276	220	200	198	227	322	620	586	603	612	Palta
Yuca	5 104	4 539	3 339	2 925	4 008	4 490	6 513	5 855	7 320	5 880	6 072	6 461	5 393	Yuca
Zapallo	5 712	3 508	1 606	812	176	153	0	0	0	0	282	1 105	2 847	Zapallo
<b>PECUARIO</b>														<b>PECUARIO</b>
Carne de ave <sup>2/</sup>	278	247	289	326	368	307	324	364	306	299	281	252	332	Carne de ave <sup>2/</sup>
Carne de ovino <sup>2/</sup>	122	130	125	122	154	119	117	114	115	106	107	102	107	Carne de ovino <sup>2/</sup>
Carne de porcino <sup>2/</sup>	575	569	546	567	525	546	555	530	537	481	562	532	533	Carne de porcino <sup>2/</sup>
Carne de vacuno <sup>2/</sup>	2 413	2 594	2 350	2 277	2 139	2 214	2 161	2 099	2 005	2 137	2 410	2 335	2 518	Carne de vacuno <sup>2/</sup>
Huevo	228	242	249	250	249	241	221	227	213	230	221	222	210	Huevo
Leche	30 649	30 898	30 086	30 091	29 124	29 338	29 764	27 044	27 459	29 567	30 469	31 230	31 067	Leche

<sup>1/</sup> Cifras preliminares.

<sup>2/</sup> Peso neto.

Fuente: MINAGRI.

Elaboración: BCRP. Sucursal Trujillo. Departamento de Estudios Económicos.



**ANEXO 2**

**CAJAMARCA: PRODUCCIÓN MINERA <sup>1/</sup>**

PRODUCTOS	2016									2017				PRODUCTOS
	ABR	MAY	JUN	JUL	AGO	SET	OCT	NOV	DIC	ENE	FEB	MAR	ABR	
<b>MINERÍA METÁLICA</b>														<b>MINERÍA METÁLICA</b>
Oro (Onzas troy)	90 182	91 493	99 932	84 884	99 569	86 960	103 307	101 195	99 127	92 148	86 126	76 148	77 978	Oro (Onzas troy)
Cobre (TMF)	2 526	2 539	2 895	2 520	2 820	2 438	3 104	2 885	3 212	2 367	2 417	2 443	2 725	Cobre (TMF)
Plata (Onzas troy)	116 200	108 257	98 360	105 174	98 254	94 127	95 356	104 328	89 828	98 511	100 367	105 225	100 713	Plata (Onzas troy)

<sup>1/</sup> Cifras preliminares.

Fuente: MINEM.

Elaboración: BCRP, Sucursal Trujillo. Departamento de Estudios Económicos.



**ANEXO 3**

**CAJAMARCA: PRODUCCIÓN MANUFACTURERA <sup>1/</sup>**  
(Índice 1994 = 100)

PRODUCTOS	2016									2017				PRODUCTOS
	ABR	MAY	JUN	JUL	AGO	SET	OCT	NOV	DIC	ENE	FEB	MAR	ABR	
<b>1520 PRODUCTOS LACTEOS</b>	<b>270</b>	<b>297</b>	<b>259</b>	<b>259</b>	<b>291</b>	<b>263</b>	<b>215</b>	<b>177</b>	<b>214</b>	<b>168</b>	<b>187</b>	<b>178</b>	<b>153</b>	<b>1520 PRODUCTOS LACTEOS</b>
Queso	299	325	273	267	284	262	228	187	219	192	228	215	182	Queso
Mantequilla	36	24	35	29	33	33	34	34	34	22	34	34	34	Mantequilla
Yogurt	555	490	450	447	433	414	412	398	397	381	384	373	360	Yogurt
Manjarblanco	197	241	240	265	351	300	191	156	219	102	68	67	67	Manjarblanco
<b>1531 PRODUCTOS DE MOLINERIA</b>	<b>155</b>	<b>111</b>	<b>105</b>	<b>106</b>	<b>27</b>	<b>162</b>	<b>240</b>	<b>78</b>	<b>75</b>	<b>25</b>	<b>22</b>	<b>80</b>	<b>67</b>	<b>1531 PRODUCTOS DE MOLINERIA</b>
Arroz Pilado	155	111	105	106	27	162	240	78	75	25	22	80	67	Arroz Pilado
<b>1554 BEBIDAS NO ALCOHOLICAS</b>	<b>137</b>	<b>140</b>	<b>149</b>	<b>151</b>	<b>161</b>	<b>154</b>	<b>158</b>	<b>143</b>	<b>128</b>	<b>124</b>	<b>95</b>	<b>109</b>	<b>105</b>	<b>1554 BEBIDAS NO ALCOHOLICAS</b>
Agua Embotellada	137	140	149	151	161	154	158	143	128	124	95	109	105	Agua Embotellada
<b>2411 SUSTANCIAS QUIMICAS BASICAS</b>	<b>100</b>	<b>87</b>	<b>101</b>	<b>103</b>	<b>100</b>	<b>100</b>	<b>111</b>	<b>118</b>	<b>108</b>	<b>107</b>	<b>108</b>	<b>110</b>	<b>105</b>	<b>2411 SUSTANCIAS QUIMICAS BASICAS</b>
Oxígeno	100	87	101	103	100	100	111	118	108	107	108	110	105	Oxígeno
<b>TOTAL</b>	<b>201</b>	<b>187</b>	<b>168</b>	<b>169</b>	<b>138</b>	<b>202</b>	<b>227</b>	<b>120</b>	<b>132</b>	<b>86</b>	<b>91</b>	<b>120</b>	<b>103</b>	<b>TOTAL</b>

<sup>1/</sup> Cifras preliminares.

Fuente: Ministerio de la Producción y Empresas.

Elaboración: BCRP, Sucursal Trujillo, Departamento de Estudios Económicos.



**ANEXO 4**

**CAJAMARCA: PRODUCCIÓN MANUFACTURERA <sup>1/</sup>**  
(Variaciones porcentuales)

PRODUCTOS	2016									2017				PRODUCTOS
	ABR	MAY	JUN	JUL	AGO	SET	OCT	NOV	DIC	ENE	FEB	MAR	ABR	
<b>1520 PRODUCTOS LACTEOS</b>	<b>10,4</b>	<b>20,7</b>	<b>5,9</b>	<b>-2,0</b>	<b>8,6</b>	<b>-17,6</b>	<b>-28,0</b>	<b>-21,8</b>	<b>-12,5</b>	<b>-34,0</b>	<b>-29,0</b>	<b>-31,4</b>	<b>-43,2</b>	<b>1520 PRODUCTOS LACTEOS</b>
Queso	9,1	31,1	5,0	-0,7	6,2	-21,5	-23,8	-21,2	-9,8	-34,0	-18,9	-21,7	-39,1	Queso
Mantequilla	-29,8	-53,4	-33,8	-39,2	-30,9	-28,4	-23,7	-28,0	-15,0	-44,3	-5,6	-7,1	-6,0	Mantequilla
Yogurt	-17,3	-29,8	-37,7	-40,4	-42,0	-46,5	-44,4	-46,1	-48,0	-47,7	-44,3	-39,0	-35,2	Yogurt
Manjarblanco	25,6	-4,7	18,4	-0,5	23,2	0,5	-39,7	-20,1	-16,1	-29,9	-69,7	-70,4	-66,1	Manjarblanco
<b>1531 PRODUCTOS DE MOLINERIA</b>	<b>6,0</b>	<b>-27,6</b>	<b>-25,3</b>	<b>86,0</b>	<b>17,2</b>	<b>-1,4</b>	<b>1,2</b>	<b>-9,6</b>	<b>-11,4</b>	<b>-34,1</b>	<b>-9,5</b>	<b>-48,6</b>	<b>-56,6</b>	<b>1531 PRODUCTOS DE MOLINERIA</b>
Arroz Pilado	6,0	-27,6	-25,3	86,0	17,2	-1,4	1,2	-9,6	-11,4	-34,1	-9,5	-48,6	-56,6	Arroz Pilado
<b>1554 BEBIDAS NO ALCOHOLICAS</b>	<b>-21,8</b>	<b>-11,9</b>	<b>-0,3</b>	<b>4,0</b>	<b>4,4</b>	<b>-2,6</b>	<b>4,3</b>	<b>-7,1</b>	<b>-11,6</b>	<b>-3,9</b>	<b>-25,2</b>	<b>-23,3</b>	<b>-23,2</b>	<b>1554 BEBIDAS NO ALCOHOLICAS</b>
Agua Embotellada	-21,8	-11,9	-0,3	4,0	4,4	-2,6	4,3	-7,1	-11,6	-3,9	-25,2	-23,3	-23,2	Agua Embotellada
<b>2411 SUSTANCIAS QUIMICAS BASICAS</b>	<b>11,7</b>	<b>31,2</b>	<b>-5,0</b>	<b>27,3</b>	<b>22,9</b>	<b>-3,9</b>	<b>6,0</b>	<b>21,6</b>	<b>7,5</b>	<b>7,0</b>	<b>8,3</b>	<b>-1,0</b>	<b>4,8</b>	<b>2411 SUSTANCIAS QUIMICAS BASICAS</b>
Oxígeno	11,7	31,2	-5,0	27,3	22,9	-3,9	6,0	21,6	7,5	7,0	8,3	-1,0	4,8	Oxígeno
<b>TOTAL</b>	<b>7,6</b>	<b>-2,1</b>	<b>-7,8</b>	<b>18,0</b>	<b>9,4</b>	<b>-10,6</b>	<b>-12,3</b>	<b>-17,1</b>	<b>-12,1</b>	<b>-33,0</b>	<b>-26,6</b>	<b>-38,9</b>	<b>-48,6</b>	<b>TOTAL</b>

<sup>1/</sup> Cifras preliminares.

Fuente: Ministerio de la Producción y Empresas.

Elaboración: BCRP. Sucursal Trujillo. Departamento de Estudios Económicos.



**ANEXO 5**

**CAJAMARCA: EXPORTACIONES POR TIPO DE PRODUCTO <sup>1/</sup>**  
(Valores FOB en miles de US\$)

TIPO	2016									2017				TIPO
	ABR	MAY	JUN	JUL	AGO	SET	OCT	NOV	DIC	ENE	FEB	MAR	ABR	
<b>Productos tradicionales</b>	<b>165</b>	<b>147</b>	<b>215</b>	<b>212</b>	<b>245</b>	<b>194</b>	<b>194</b>	<b>200</b>	<b>195</b>	<b>164</b>	<b>182</b>	<b>155</b>	<b>83</b>	<b>Productos tradicionales</b>
Agrícolas	4	3	8	21	42	34	33	32	32	16	4	3	2	Agrícolas
Mineros	162	145	207	191	203	160	161	169	163	148	177	151	81	Mineros
<b>Productos no tradicionales</b>	<b>1</b>	<b>2</b>	<b>1</b>	<b>1</b>	<b>1</b>	<b>0</b>	<b>2</b>	<b>5</b>	<b>3</b>	<b>0</b>	<b>0</b>	<b>0</b>	<b>1</b>	<b>Productos no tradicionales</b>
Agropecuarios	1	2	1	1	0	0	0	0	0	0	0	0	0	Agropecuarios
Químicos	0	0	0	0	0	0	0	5	2	0	0	0	0	Químicos
Productos mineros no metálicos	0	0	0	0	1	0	2	0	1	0	0	0	1	Productos mineros no metálicos
Otros	0	0	0	0	0	0	0	0	0	0	0	0	0	Otros
<b>TOTAL</b>	<b>166</b>	<b>149</b>	<b>216</b>	<b>213</b>	<b>246</b>	<b>194</b>	<b>196</b>	<b>205</b>	<b>198</b>	<b>164</b>	<b>182</b>	<b>155</b>	<b>84</b>	<b>TOTAL</b>

<sup>1/</sup> Cifras preliminares.

Fuente: SUNAT.

Elaboración: BCRP. Sucursal Trujillo. Departamento de Estudios Económicos.



ANEXO 6

CAJAMARCA: CRÉDITO <sup>1/</sup>  
(En millones de soles)

ENTIDADES FINANCIERAS	2016									2017				ENTIDADES FINANCIERAS
	ABR	MAY	JUN	JUL	AGO	SET	OCT	NOV	DIC	ENE	FEB	MAR	ABR	
<b>I. Banco de la Nación</b>	149	150	152	152	153	155	155	159	158	161	163	163	165	<b>I. Banco de la Nación</b>
<b>II. Agrobanco</b>	63	64	65	66	63	60	59	59	60	58	60	60	60	<b>II. Agrobanco</b>
<b>III. Banca Múltiple</b>	1 891	1 897	1 923	1 922	1 941	1 961	1 957	1 967	1 970	1 948	1 965	1 984	1 994	<b>III. Banca Múltiple</b>
<b>IV. Entidades no Bancarias</b>	841	848	850	850	860	875	889	919	933	944	962	975	990	<b>IV. Entidades no Bancarias</b>
Cajas Municipales	546	552	554	555	566	577	589	607	618	625	638	646	658	Cajas Municipales
Cajas Rurales de Ahorro y Crédito	57	65	64	65	17	18	18	26	29	30	31	32	33	Cajas Rurales de Ahorro y Crédito
Edpymes	19	9	10	10	10	10	11	12	11	11	12	13	13	Edpymes
Financieras	219	222	222	220	267	270	271	274	276	278	282	284	286	Financieras
<b>TOTAL</b>	<b>2 945</b>	<b>2 960</b>	<b>2 989</b>	<b>2 990</b>	<b>3 018</b>	<b>3 051</b>	<b>3 061</b>	<b>3 104</b>	<b>3 121</b>	<b>3 111</b>	<b>3 150</b>	<b>3 182</b>	<b>3 209</b>	<b>TOTAL</b>
<b>En M/N</b>	2 768	2 784	2 805	2 804	2 832	2 867	2 885	2 936	2 954	2 954	2 998	3 029	3 053	<b>En M/N</b>
<b>En M/E</b>	177	177	184	186	186	184	176	168	167	157	152	153	156	<b>En M/E</b>

1/ Cifras preliminares.

Fuente: Superintendencia de Banca, Seguros y AFP (SBS).

Elaboración: BCRP, Sucursal Trujillo. Departamento de Estudios Económicos.





**ANEXO 7**

**CAJAMARCA: TASA DE MOROSIDAD**  
(En porcentaje)

ENTIDADES FINANCIERAS	2016										2017			ENTIDADES FINANCIERAS
	MAR	ABR	MAY	JUN	JUL	AGO	SET	OCT	NOV	DIC	ENE	FEB	MAR	
<b>I. Banco de la Nación</b>	0,9	1,0	1,0	1,1	1,1	1,1	1,0	1,0	1,1	1,1	1,0	1,0	1,0	<b>I. Banco de la Nación</b>
<b>II. Agrobanco</b>	4,0	4,3	4,0	2,8	2,8	3,0	3,0	3,9	5,8	5,3	5,2	5,5	5,1	<b>II. Agrobanco</b>
<b>III. Banca Múltiple</b>	4,7	4,7	5,0	5,0	4,9	5,0	4,9	4,9	5,0	4,9	4,8	5,0	5,0	<b>III. Banca Múltiple</b>
<b>IV. Entidades no Bancarias</b>	5,0	5,0	5,1	4,6	4,8	4,9	4,9	5,0	4,9	4,4	4,8	4,9	4,9	<b>IV. Entidades no Bancarias</b>
Cajas Municipales	4,9	5,0	5,2	4,3	4,7	4,7	4,9	5,0	5,1	4,5	4,9	5,0	4,8	Cajas Municipales
Cajas Rurales de Ahorro y Crédito	7,9	7,5	6,4	5,5	6,0	6,9	6,1	5,9	4,8	3,6	3,8	3,8	3,7	Cajas Rurales de Ahorro y Crédito
Edpymes	4,4	4,6	4,4	3,9	3,7	3,6	3,2	3,3	3,3	2,6	2,5	2,7	3,3	Edpymes
Financieras	4,6	4,5	4,7	5,0	4,7	5,1	4,8	5,0	4,5	4,2	4,7	4,9	5,2	Financieras
<b>TOTAL</b>	<b>4,5</b>	<b>4,6</b>	<b>4,8</b>	<b>4,6</b>	<b>4,6</b>	<b>4,7</b>	<b>4,6</b>	<b>4,7</b>	<b>4,8</b>	<b>4,5</b>	<b>4,6</b>	<b>4,8</b>	<b>4,7</b>	<b>TOTAL</b>

Fuente: Superintendencia de Banca, Seguros y AFP (SBS).

Elaboración: BCRP, Sucursal Trujillo. Departamento de Estudios Económicos.



**ANEXO 8**

**CAJAMARCA: DEPOSITOS <sup>1/</sup>**  
(En millones de soles)

INSTITUCIONES	2016									2017				INSTITUCIONES
	ABR	MAY	JUN	JUL	AGO	SET	OCT	NOV	DIC	ENE	FEB	MAR	ABR	
<b>I. Banco de la Nación</b>	590	550	553	531	536	530	545	524	586	572	567	547	566	<b>I. Banco de la Nación</b>
<b>II. Banca Múltiple</b>	1 257	1 163	1 312	1 246	1 278	1 339	1 307	1 273	1 330	1 299	1 278	1 299	1 191	<b>II. Banca Múltiple</b>
<b>III. Entidades no Bancarias</b>	352	359	357	362	375	383	384	394	404	400	395	401	399	<b>III. Entidades no Bancarias</b>
Cajas Municipales	271	277	278	286	299	307	310	320	330	325	320	323	320	Cajas Municipales
Cajas Rurales de Ahorro y Crédito	68	67	64	60	3	4	4	4	4	4	4	4	3	Cajas Rurales de Ahorro y Crédito
Financieras	14	16	16	16	72	73	70	70	70	71	71	74	75	Financieras
<b>TOTAL</b>	<b>2 199</b>	<b>2 072</b>	<b>2 222</b>	<b>2 139</b>	<b>2 188</b>	<b>2 252</b>	<b>2 235</b>	<b>2 191</b>	<b>2 320</b>	<b>2 270</b>	<b>2 240</b>	<b>2 247</b>	<b>2 155</b>	<b>TOTAL</b>
<b>En M/N</b>	1 628	1 580	1 591	1 587	1 617	1 626	1 623	1 640	1 774	1 711	1 676	1 703	1 696	<b>En M/N</b>
<b>En M/E</b>	572	492	631	552	572	626	612	551	546	560	564	544	460	<b>En M/E</b>

<sup>1/</sup> Cifras preliminares.

Fuente: Superintendencia de Banca, Seguros y AFP (SBS).

Elaboración: BCRP, Sucursal Trujillo. Departamento de Estudios Económicos.



**ANEXO 9**

**CAJAMARCA: INGRESOS RECAUDADOS POR EL GOBIERNO CENTRAL <sup>1/</sup>**  
(En millones de soles)

RUBROS	2016									2017				RUBROS
	ABR	MAY	JUN	JUL	AGO	SET	OCT	NOV	DIC	ENE	FEB	MAR	ABR	
<b>I. INGRESOS TRIBUTARIOS</b>	<b>29</b>	<b>23</b>	<b>22</b>	<b>21</b>	<b>25</b>	<b>25</b>	<b>24</b>	<b>23</b>	<b>27</b>	<b>29</b>	<b>18</b>	<b>18</b>	<b>20</b>	<b>I. INGRESOS TRIBUTARIOS</b>
<b>1. Impuestos a la Renta</b>	<b>16</b>	<b>10</b>	<b>9</b>	<b>9</b>	<b>11</b>	<b>11</b>	<b>11</b>	<b>11</b>	<b>11</b>	<b>14</b>	<b>9</b>	<b>9</b>	<b>9</b>	<b>1. Impuestos a los Ingresos</b>
- Personas Naturales	4	3	3	3	3	3	3	3	4	4	3	3	3	- Personas Naturales
- Personas Jurídicas	6	5	5	5	7	8	7	7	7	9	6	5	4	- Personas Jurídicas
- Regularización	6	2	1	1	0	0	0	0	0	0	0	1	2	- Regularización
<b>2. Impuestos General a las Ventas</b>	<b>10</b>	<b>9</b>	<b>9</b>	<b>9</b>	<b>11</b>	<b>11</b>	<b>10</b>	<b>10</b>	<b>12</b>	<b>13</b>	<b>8</b>	<b>6</b>	<b>8</b>	<b>2. Impuestos General a las Ventas</b>
- Operaciones Internas	10	9	9	9	11	11	10	10	12	13	8	6	8	- Operaciones Internas
<b>3. Impuestos Selectivo al Consumo</b>	<b>0</b>	<b>0</b>	<b>0</b>	<b>0</b>	<b>0</b>	<b>0</b>	<b>0</b>	<b>0</b>	<b>0</b>	<b>0</b>	<b>0</b>	<b>0</b>	<b>0</b>	<b>3. Impuestos Selectivo al Consumo</b>
<b>4. Otros Ingresos Tributarios</b>	<b>4</b>	<b>3</b>	<b>3</b>	<b>3</b>	<b>3</b>	<b>3</b>	<b>3</b>	<b>2</b>	<b>4</b>	<b>2</b>	<b>1</b>	<b>2</b>	<b>2</b>	<b>4. Otros Ingresos Tributarios</b>
<b>II. INGRESOS NO TRIBUTARIOS</b>	<b>1</b>	<b>1</b>	<b>1</b>	<b>1</b>	<b>1</b>	<b>1</b>	<b>1</b>	<b>1</b>	<b>1</b>	<b>1</b>	<b>0</b>	<b>0</b>	<b>0</b>	<b>II. INGRESOS NO TRIBUTARIOS</b>
<b>INGRESOS CORRIENTES (I+II)</b>	<b>30</b>	<b>23</b>	<b>23</b>	<b>22</b>	<b>26</b>	<b>26</b>	<b>25</b>	<b>24</b>	<b>28</b>	<b>30</b>	<b>18</b>	<b>18</b>	<b>20</b>	<b>INGRESOS CORRIENTES (I+II)</b>

Fuente: SUNAT.

Elaboración: BCRP, Sucursal Trujillo. Departamento de Estudios Económicos.



ANEXO 10

CAJAMARCA: EJECUCIÓN DEL PRESUPUESTO PÚBLICO, SEGÚN TIPO DE GASTO <sup>1/</sup>  
(En millones de soles)

	2016									2017				
	ABR	MAY	JUN	JUL	AGO	SET	OCT	NOV	DIC	ENE	FEB	MAR	ABR	
<b>I. GASTOS CORRIENTES</b>	<b>238</b>	<b>200</b>	<b>267</b>	<b>234</b>	<b>233</b>	<b>240</b>	<b>207</b>	<b>212</b>	<b>396</b>	<b>161</b>	<b>204</b>	<b>253</b>	<b>284</b>	<b>I. GASTOS CORRIENTES</b>
<i>Gobierno Nacional</i>	<i>94</i>	<i>53</i>	<i>120</i>	<i>63</i>	<i>84</i>	<i>55</i>	<i>84</i>	<i>45</i>	<i>136</i>	<i>32</i>	<i>74</i>	<i>97</i>	<i>119</i>	<i>Gobierno Nacional</i>
<i>Gobierno Regional</i>	<i>101</i>	<i>103</i>	<i>103</i>	<i>121</i>	<i>106</i>	<i>141</i>	<i>81</i>	<i>121</i>	<i>189</i>	<i>100</i>	<i>96</i>	<i>106</i>	<i>121</i>	<i>Gobierno Regional</i>
<i>Gobiernos locales</i>	<i>43</i>	<i>44</i>	<i>43</i>	<i>50</i>	<i>43</i>	<i>44</i>	<i>42</i>	<i>45</i>	<i>72</i>	<i>29</i>	<i>33</i>	<i>50</i>	<i>44</i>	<i>Gobiernos locales</i>
<b>Remuneraciones</b>	<b>105</b>	<b>105</b>	<b>97</b>	<b>124</b>	<b>102</b>	<b>137</b>	<b>82</b>	<b>118</b>	<b>161</b>	<b>114</b>	<b>106</b>	<b>110</b>	<b>118</b>	<b>Remuneraciones</b>
Gobierno Nacional	21	21	14	24	18	18	18	20	21	22	20	21	20	Gobierno Nacional
Gobierno Regional	75	75	74	89	75	110	55	90	127	83	78	79	88	Gobierno Regional
Gobiernos locales	9	9	9	12	8	9	8	8	13	10	8	10	9	Gobiernos locales
<b>Bienes y Servicios</b>	<b>69</b>	<b>65</b>	<b>106</b>	<b>69</b>	<b>69</b>	<b>66</b>	<b>62</b>	<b>66</b>	<b>157</b>	<b>31</b>	<b>46</b>	<b>73</b>	<b>70</b>	<b>Bienes y Servicios</b>
Gobierno Nacional	21	14	54	14	17	13	16	15	67	6	12	20	14	Gobierno Nacional
Gobierno Regional	19	21	22	23	23	23	18	21	44	7	12	18	25	Gobierno Regional
Gobiernos locales	29	30	30	32	29	29	28	31	47	17	22	35	31	Gobiernos locales
<b>Transferencias <sup>3/</sup></b>	<b>64</b>	<b>30</b>	<b>64</b>	<b>41</b>	<b>63</b>	<b>38</b>	<b>63</b>	<b>27</b>	<b>78</b>	<b>16</b>	<b>52</b>	<b>69</b>	<b>97</b>	<b>Transferencias <sup>3/</sup></b>
Gobierno Nacional	52	18	52	25	49	23	50	10	47	4	42	57	85	Gobierno Nacional
Gobierno Regional	7	7	7	10	7	8	8	11	18	10	7	8	7	Gobierno Regional
Gobiernos locales	5	6	5	6	7	6	5	6	12	2	3	4	4	Gobiernos locales
<b>II. GASTOS DE CAPITAL</b>	<b>163</b>	<b>75</b>	<b>104</b>	<b>122</b>	<b>114</b>	<b>104</b>	<b>78</b>	<b>129</b>	<b>386</b>	<b>24</b>	<b>93</b>	<b>130</b>	<b>88</b>	<b>II. GASTOS DE CAPITAL</b>
<i>Gobierno Nacional</i>	<i>92</i>	<i>22</i>	<i>31</i>	<i>34</i>	<i>36</i>	<i>17</i>	<i>18</i>	<i>22</i>	<i>96</i>	<i>7</i>	<i>31</i>	<i>44</i>	<i>21</i>	<i>Gobierno Nacional</i>
<i>Gobierno Regional</i>	<i>24</i>	<i>6</i>	<i>9</i>	<i>15</i>	<i>15</i>	<i>9</i>	<i>14</i>	<i>11</i>	<i>41</i>	<i>1</i>	<i>7</i>	<i>13</i>	<i>9</i>	<i>Gobierno Regional</i>
<i>Gobiernos locales</i>	<i>47</i>	<i>47</i>	<i>64</i>	<i>74</i>	<i>62</i>	<i>78</i>	<i>46</i>	<i>96</i>	<i>249</i>	<i>17</i>	<i>55</i>	<i>74</i>	<i>58</i>	<i>Gobiernos locales</i>
<b>Formación bruta de capital <sup>4/</sup></b>	<b>152</b>	<b>73</b>	<b>102</b>	<b>119</b>	<b>111</b>	<b>104</b>	<b>74</b>	<b>127</b>	<b>381</b>	<b>24</b>	<b>78</b>	<b>96</b>	<b>73</b>	<b>Formación bruta de capital <sup>4/</sup></b>
Gobierno Nacional	81	20	29	30	35	17	14	21	91	7	16	10	7	Gobierno Nacional
Gobierno Regional	24	6	9	15	15	9	14	11	41	1	7	13	9	Gobierno Regional
Gobiernos locales	47	47	64	74	61	78	46	95	249	17	55	73	57	Gobiernos locales
<b>Otros gastos de capital <sup>5/</sup></b>	<b>11</b>	<b>2</b>	<b>2</b>	<b>3</b>	<b>3</b>	<b>0</b>	<b>4</b>	<b>2</b>	<b>5</b>	<b>0</b>	<b>15</b>	<b>34</b>	<b>14</b>	<b>Otros gastos de capital <sup>5/</sup></b>
<b>III. GASTO NO FINANCIERO TOTAL (I+II)</b>	<b>401</b>	<b>275</b>	<b>371</b>	<b>357</b>	<b>347</b>	<b>345</b>	<b>285</b>	<b>340</b>	<b>782</b>	<b>185</b>	<b>296</b>	<b>382</b>	<b>372</b>	<b>III. GASTO NO FINANCIERO TOTAL (I+II)</b>
<i>Gobierno Nacional</i>	<i>186</i>	<i>74</i>	<i>151</i>	<i>96</i>	<i>120</i>	<i>72</i>	<i>103</i>	<i>67</i>	<i>232</i>	<i>38</i>	<i>105</i>	<i>141</i>	<i>140</i>	<i>Gobierno Nacional</i>
<i>Gobierno Regional</i>	<i>125</i>	<i>109</i>	<i>112</i>	<i>136</i>	<i>121</i>	<i>150</i>	<i>95</i>	<i>132</i>	<i>230</i>	<i>100</i>	<i>104</i>	<i>118</i>	<i>130</i>	<i>Gobierno Regional</i>
<i>Gobiernos locales</i>	<i>90</i>	<i>91</i>	<i>108</i>	<i>124</i>	<i>106</i>	<i>122</i>	<i>88</i>	<i>141</i>	<i>320</i>	<i>46</i>	<i>88</i>	<i>123</i>	<i>102</i>	<i>Gobiernos locales</i>

1/ Información actualizada al 30 de abril de 2017.

2/ Considera las transferencias intergubernamentales del Gobierno Nacional.

3/ Incluye el pago de pensiones, donaciones, transferencias y otros gastos corrientes.

4/ Considera el gasto en Defensa e Interior.

5/ Incluye donaciones y transferencias.

Fuente: Ministerio de Economía y Finanzas (MEF).

Elaboración: BCRP, Sucursal Trujillo. Departamento de Estudios Económicos.

