

BANCO CENTRAL DE RESERVA DEL PERÚ
SUCURSAL TRUJILLO



CAJAMARCA: Síntesis de Actividad Económica
Febrero 2017¹

Departamento de Estudios Económicos

El Banco Central de Reserva del Perú (BCRP) considera importante presentar un conjunto de indicadores sectoriales de la actividad económica regional, cuya base estadística es recopilada de las siguientes fuentes de información: INEI, MINAGRI, MINEM, PRODUCE, SBS, SUNAT, MEF y empresas.

¹ En la elaboración de este informe participaron (en orden alfabético): Iván Cosavalente, Alfredo Miranda, Jonathan Rosas y Eric Torres.

ÍNDICE

	<i>Página</i>
RESUMEN EJECUTIVO.....	3
I. ACTIVIDAD PRODUCTIVA.....	5
1. Actividad primaria.....	5
1.1 Sector agropecuario.....	5
1.2 Sector minería.....	6
2. Otros indicadores sectoriales.....	7
2.1 Sector manufactura.....	7
2.2 Sector construcción.....	9
II. ASPECTOS LABORALES.....	9
1. Empleo.....	9
III. SECTOR EXTERNO.....	11
1. Exportaciones.....	11
IV. CRÉDITOS Y DEPÓSITOS /.....	11
1. Créditos.....	11
2. Depósitos.....	13
V. EJECUCIÓN DEL PRESUPUESTO PÚBLICO.....	15
1. Ejecución del Presupuesto del Gasto No Financiero.....	15
VI. ANEXOS.....	18

RESUMEN EJECUTIVO

Principales hechos de importancia

- En la **actividad primaria**, el sector minero y la actividad agropecuarios registraron, en febrero, caídas de 19,7 por ciento y 8,4 por ciento, respectivamente.
- Respecto a **otros indicadores de la actividad económica** de Cajamarca, mostraron crecimiento interanual en febrero: la inversión pública (37,0 por ciento), las exportaciones (20,3 por ciento), los despachos de cemento (12,0 por ciento) y el crédito total (8,3 por ciento). Por otro lado, se observó caídas en la producción industrial (-26,6 por ciento) y el empleo formal urbano en la ciudad de Cajamarca (-1,5 por ciento).

Actividad primaria

- La **actividad agropecuaria** cayó 8,4 por ciento interanual en febrero, explicada por la menor producción agrícola (-18,7 por ciento). No obstante la actividad pecuaria creció 0,7 por ciento.
- La **producción minera** disminuyó 19,7 por ciento interanual en el mes, y registró una menor producción de todos los metales: oro (-21,0 por ciento), plata (-16,3 por ciento) y cobre (-13,7 por ciento). En el primer bimestre del año, el sector acumula una caída de 11,9 por ciento.

Otros indicadores de actividad económica

- En febrero, la **actividad manufacturera** registró una caída de 26,6 por ciento interanual por la menor producción de lácteos (-29,0 por ciento) y arroz pilado (-9,5 por ciento). En el primer bimestre el sector disminuyó 29,9 por ciento.
- En el sector construcción, los **despachos de cemento** aumentaron en febrero 12,0 por ciento interanual y acumulan en los dos primeros meses del año un crecimiento de 1,7 por ciento.
- En Cajamarca, las **exportaciones** alcanzaron US\$ 175 millones en febrero, mayores en 20,3 por ciento interanual. Las tradicionales y no tradicionales aumentaron en 20,2 por ciento y 91,1 por ciento, respectivamente.
- El saldo del **crédito directo** otorgado por las instituciones financieras a febrero (S/ 3 150 millones) registró un crecimiento interanual de 8,3 por ciento. Lo otorgado en moneda nacional creció 9,7 por ciento; mientras que en moneda extranjera, se contrajo 13,8 por ciento.
- La **inversión pública** en febrero (S/ 78 millones) aumentó 37,0 por ciento, en términos reales, principalmente por la mayor inversión ejecutada los gobiernos locales (74,9 por ciento).

CUADRO N° 01
CAJAMARCA: OTROS INDICADORES DE ACTIVIDAD ECONÓMICA
 (Variación % respecto a similar mes del año anterior)

	Set.16	Oct.16	Nov.16	Dic.16	Ene.17	Feb.17
Producción industrial ^{1/}	↓ -10,6	↓ -12,3	↓ -17,1	↓ -12,1	↓ -33,0	↓ -26,6
Despacho de cemento ^{1/}	↓ -17,2	↓ -16,0	↓ -8,0	↓ -3,0	↓ -7,6	↑ 12,0
Empleo formal urbano ^{2/}	↓ -4,1	→ 0,0	↓ -0,8	↓ -1,5	↓ -5,1	↓ -1,5
Exportaciones	↓ -18,9	↓ -12,7	↑ 17,6	↓ -0,8	↓ -3,6	↑ 20,3
Crédito total	↑ 6,3	↑ 5,9	↑ 6,8	↑ 7,4	↑ 7,4	↑ 8,3
Inversión pública ^{1/}	↓ -6,6	↓ -54,9	↑ 6,4	↓ -34,9	↑ 30,7	↑ 37,0

1/ En términos reales.

2/ En empresas de 10 y más trabajadores localizadas en la ciudad de Cajamarca.

Fuentes: BCRP - Sucursal Trujillo, SUNAT y MEF.

I. ACTIVIDAD PRODUCTIVA

1. Actividad primaria

1.1 Sector agropecuario

- La actividad agropecuaria cayó 8,4 por ciento interanual en febrero, por la menor producción agrícola (-18,7 por ciento), en contraste al subsector pecuario mostró una ligera mejora al crecer 0,7 por ciento.
- El desempeño desfavorable del subsector agrícola obedece, tanto a la menor producción de cultivos orientados al mercado interno (-17,9 por ciento), como los orientados al mercado externo y agroindustria (-53,4 por ciento), los principales productos que contribuyeron a la caída son: en el primer grupo, papa (-14,8 por ciento), maíz choclo (-71,4 por ciento), arveja grano verde (-32,3 por ciento) y arroz cáscara (-9,4 por ciento), en el caso de este último, por menor superficie cosechada y en el resto, por bajo rendimiento en campo y menores áreas cosechadas. En el segundo grupo, el maíz amarillo duro cayó 53,4 por ciento, por menores áreas cosechadas.

CUADRO N° 02
CAJAMARCA: SECTOR AGROPECUARIO ^{1/}
(Miles de toneladas)

Subsectores	Estructura Porcentual 2015 ^{2/}	Febrero				Enero - Febrero			
		2016	2017	Var.%	Contribución %	2016	2017	Var.%	Contribución %
AGRÍCOLA	60,5			-18,7	-8,8			-14,7	-6,5
Orientada al mercado externo y agroindustria ^{2/}	16,4			-53,4	-0,6			-48,8	-1,0
Café	13,8	0,0	0,0	-	-	0,0	0,0	-	-
Maíz amarillo duro	2,6	1,6	0,7	-53,4	-0,6	5,6	2,8	-48,8	-1,0
Orientada al mercado interno ^{2/}	44,1			-17,9	-8,2			-13,1	-5,5
Arroz cáscara	10,2	3,7	3,4	-9,4	-0,3	9,7	7,3	-24,6	-1,1
Papa	9,5	36,6	31,2	-14,8	-2,5	58,7	53,1	-9,5	-1,4
Maíz amiláceo	2,4	0,0	0,0	79,4	0,0	0,0	0,0	31,8	0,0
Trigo	1,5	0,0	0,1	110,3	0,0	0,0	0,1	110,3	0,0
Frijol grano seco	1,9	0,1	0,1	-23,2	-0,1	0,2	0,2	-8,6	0,0
Yuca	1,4	6,4	6,1	-5,4	-0,1	12,8	11,9	-7,3	-0,2
Alfalfa	1,3	16,2	14,4	-11,3	-0,2	30,5	27,3	-10,7	-0,2
Arveja grano seco	1,4	0,0	0,0	-100,0	0,0	0,0	0,0	-100,0	0,0
Arveja grano verde	1,0	1,5	1,0	-32,3	-0,4	1,7	1,2	-28,1	-0,2
Maíz choclo	1,0	5,3	1,5	-71,4	-2,1	5,6	1,6	-70,7	-1,2
PECUARIO	39,5			0,7	0,4			-1,0	-0,5
Carne de vacuno ^{3/}	16,8	2,4	2,4	-1,2	-0,2	4,8	4,5	-4,4	-1,0
Leche	17,9	29,6	30,5	2,9	0,7	58,3	60,0	3,0	0,8
Carne de porcino ^{3/}	1,8	0,6	0,6	-2,6	-0,1	1,1	1,0	-5,1	-0,1
Carne de ovino ^{3/}	1,2	0,1	0,1	-7,3	-0,1	0,2	0,2	-6,9	-0,1
SECTOR AGROPECUARIO	100,0			-8,4	-8,4			-7,0	-7,0

Nota: Debido al redondeo de los datos parciales, los totales pueden diferir de la suma de las partes.

1/ Cifras preliminares.

2/ A precios de 2007.

3/ Peso neto.

Fuente: Ministerio de Agricultura y Riego.

Elaboración: BCRP, Sucursal Trujillo. Departamento de Estudios Económicos.

- En febrero, el desempeño favorable de la actividad pecuaria se sustenta, principalmente, en la mayor producción de leche (2,9 por ciento).
- En cuanto al avance de las siembras, la campaña agrícola 2016-2017, tienen instaladas 154,8 mil hectáreas, área menor en 6,5 por ciento respecto a igual periodo de la anterior campaña. Entre los cultivos que registraron las menores superficies sembradas, en términos absolutos, son: maíz amiláceo (-8 391 has.), frijol grano seco (-1 195 has.) y arroz (-1 019 has.), principalmente.

CUADRO N° 03
CAJAMARCA: SUPERFICIE SEMBRADA ^{1/}
(Hectáreas)

	Campaña agrícola ^{2/}		Variación	
	2015/2016	2016/2017	Absoluta	Porcentual
CULTIVOS TRANSITORIOS	165 349	154 175	-11 174	-6,8
Arroz	13 746	12 727	-1 019	-7,4
Cebada	8 109	8 581	472	5,8
Frijol grano seco	15 605	14 410	-1 195	-7,7
Maíz amarillo duro	14 821	14 743	- 78	-0,5
Maíz amiláceo	40 996	32 605	-8 391	-20,5
Papa	16 856	15 968	- 888	-5,3
Trigo	19 208	20 018	810	4,2
Otros	36 009	35 123	- 886	-2,5
CULTIVOS PERMANENTES	164	606	442	269,5
Café	164	606	442	269,5
Total	165 513	154 781	-10 732	-6,5

1/ Cifras preliminares.

2/ De agosto a febrero

Fuente: Gerencia Regional de Agricultura- Cajamarca.

Elaboración: BCRP, Sucursal Trujillo. Departamento de Estudios Económicos.

1.2 Sector minería

- La **actividad minera** retrocedió 19,7 por ciento interanual en febrero, principalmente, por la menor extracción de oro (-21,0 por ciento), cuyo aporte a la caída del sector fue de 17,1 puntos porcentuales. De manera similar, la producción de plata y cobre, se redujo en 16,3 por ciento y 13,7 por ciento, respectivamente.
- La caída en la producción oro se explica, principalmente, por la menor extracción de la empresa Minera Yanacocha S.R.L. (-30,9 por ciento), que concentró el 56,6 por ciento de la producción de dicho mineral en el mes.
- En el primer bimestre del año, la producción minera acumuló una caída de 11,9 por ciento, sustentada en la menor producción de oro (-13,3 por ciento), cobre (-3,7 por ciento) y zinc (-24,4 por ciento).

CUADRO N° 04
SECTOR MINERÍA ^{1/}
(Variación % real respecto a similar periodo del año anterior)

	Estructura Porcentual 2015 ^{2/}	Febrero		Enero - Febrero			
		2017	Var.%	Contribución %	2017	Var.%	Contribución %
Oro (Onzas troy)	82,8	86 126	-21,0	-17,1	178 274	-13,3	-10,9
Cobre (TMF)	15,2	2 417	-13,7	-2,3	4 784	-3,7	-0,6
Plata (Onzas troy)	1,9	100 367	-16,3	-0,3	198 878	-24,4	-0,5
SECTOR MINERÍA ^{2/}	100,0		-19,7	-19,7		-11,9	-11,9

1/ Cifras preliminares.

2/ A precios de 2007.

Fuente: Ministerio de Energía y Minas.

Elaboración: BCRP, Sucursal Trujillo. Departamento de Estudios Económicos.

GRÁFICO N° 01
CRECIMIENTO DE LA PRODUCCIÓN MINERA
(Variación % real respecto a similar mes del año anterior)

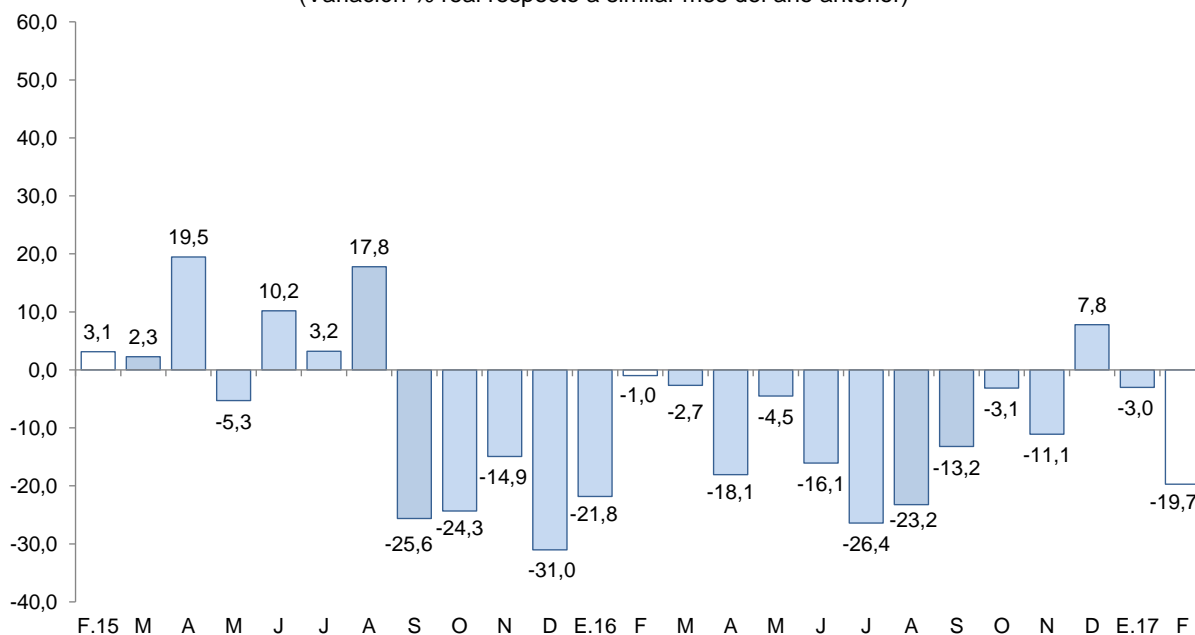

Fuente: MINEM.
Elaboración: BCRP, Sucursal Trujillo, Departamento de Estudios Económicos.

- El **precio promedio del oro** en marzo de 2017 fue de US\$/oz.tr. 1 231,1 y de esta manera registró una caída de 0,3 por ciento respecto al mes anterior (US\$/oz.tr. 1 234,3). Este comportamiento se sustentó en la mayor probabilidad de que la Reserva Federal de Estados Unidos eleve su tasa de interés y ante la menor demanda física de India.

GRÁFICO N° 02
COTIZACIÓN INTERNACIONAL DE ORO
(London Metal Exchange - US\$/oz.tr.)

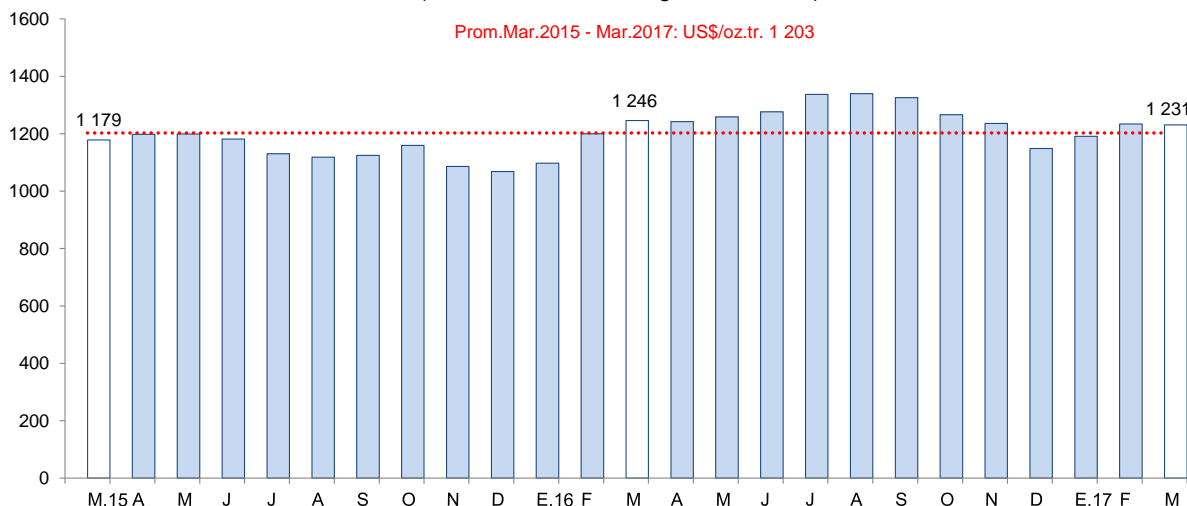

Fuente: Bloomberg.

2. Otros indicadores sectoriales

2.1 Sector manufactura

- En febrero, la **actividad manufacturera** registró una caída de 26,6 por ciento interanual, siendo el segundo mes consecutivo que muestra una evolución negativa. Ello fue determinado por los



bajos niveles de producción en sus principales industrias: productos lácteos (-29,0 por ciento) y molinería de arroz pilado (-9,5 por ciento); la primera, debido al menor acopio de leche fresca por problemas de conectividad; y la segunda, por las reducidas cosechas (arroz cáscara) en las principales provincias de Cajamarca (Jaén y San Ignacio), lo cual está asociado a la menor siembra realizada al inicio de la campaña arrocerá (agosto-setiembre). Las otras ramas industriales, mostraron comportamientos diferenciados: la industria química básica (oxígeno), aumentó 8,3 por ciento por mayor demanda hospitalaria; por el contrario, la de bebidas no alcohólicas (agua embotellada), se redujo en 25,2 por ciento.

- En los dos primeros meses de 2017, la manufactura acumuló una disminución de 29,9 por ciento sustentada principalmente por la menor producción de lácteos: manjar blanco (-54,1 por ciento), yogurt (-46,1 por ciento), queso (-26,6 por ciento) y mantequilla (-25,8 por ciento). Cabe señalar que esta industria generó en el bimestre el 83,0 por ciento del Valor Bruto de Producción del sector y aportó con 26,0 puntos porcentuales a la disminución del sector.

CUADRO N° 05
CAJAMARCA: SECTOR MANUFACTURA ^{1/}
 (Variación % real respecto a similar periodo del año anterior)

Ramas de actividad	Estructura porcentual 2015 ^{2/}	Febrero		Enero - Febrero	
		Var.%	Contribución ^{3/}	Var.%	Contribución ^{3/}
Productos Lácteos	61,1	-29,0	-24,8	-31,4	-26,0
Queso	47,2	-18,9	-12,6	-26,6	-17,8
Mantequilla	0,4	-5,6	0,0	-25,8	-0,1
Yogurt	1,7	-44,3	-1,0	-46,1	-1,0
Manjarblanco	11,8	-69,7	-11,2	-54,1	-7,0
Productos de Molinería	36,2	-9,5	-1,1	-24,6	-3,5
Arroz pilado	36,2	-9,5	-1,1	-24,6	-3,5
Bebidas no Alcohólicas	2,5	-25,2	-0,7	-14,5	-0,4
Agua embotellada	2,5	-25,2	-0,7	-14,5	-0,4
Sustancias Químicas Básicas	0,2	8,3	0,0	7,6	0,0
Oxígeno	0,2	8,3	0,0	7,6	0,0
SECTOR MANUFACTURA	100,0	-26,6	-26,6	-29,9	-29,9

1/ Cifras preliminares.

2/ A precios de 1994.

3/ En puntos porcentuales.

Fuente: Ministerio de Agricultura y Riego y empresas industriales.

Elaboración: BCRP, Sucursal Trujillo. Departamento de Estudios Económicos.

GRÁFICO N° 03
CAJAMARCA: EVOLUCIÓN DE LA PRODUCCIÓN MANUFACTURERA
 (Variación % real respecto a similar mes del año anterior)

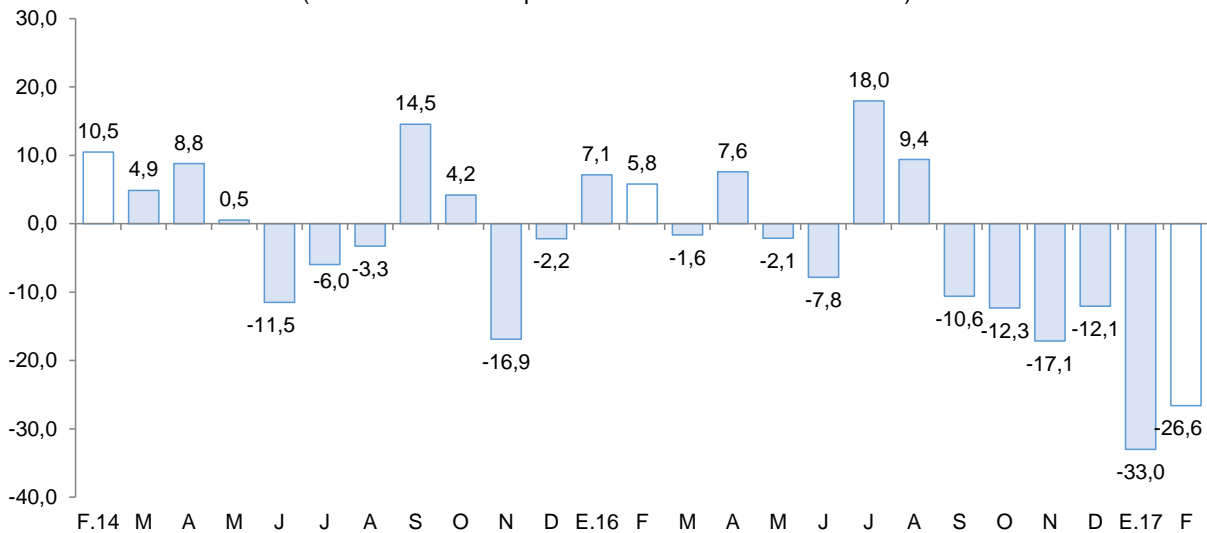

Fuente: Ministerio de Agricultura y Riego y empresas industriales

2.2 Sector construcción

- Los **despachos de cemento** registraron en febrero un aumento de 12.0 por ciento interanual, atribuido al mayor avance físico de diversas obras públicas. En el primer bimestre, los despachos aumentaron 1,7 por ciento.

GRÁFICO N° 04
CAJAMARCA: EVOLUCIÓN DE DESPACHOS DE CEMENTO
 (Variación % real respecto a similar mes del año anterior)

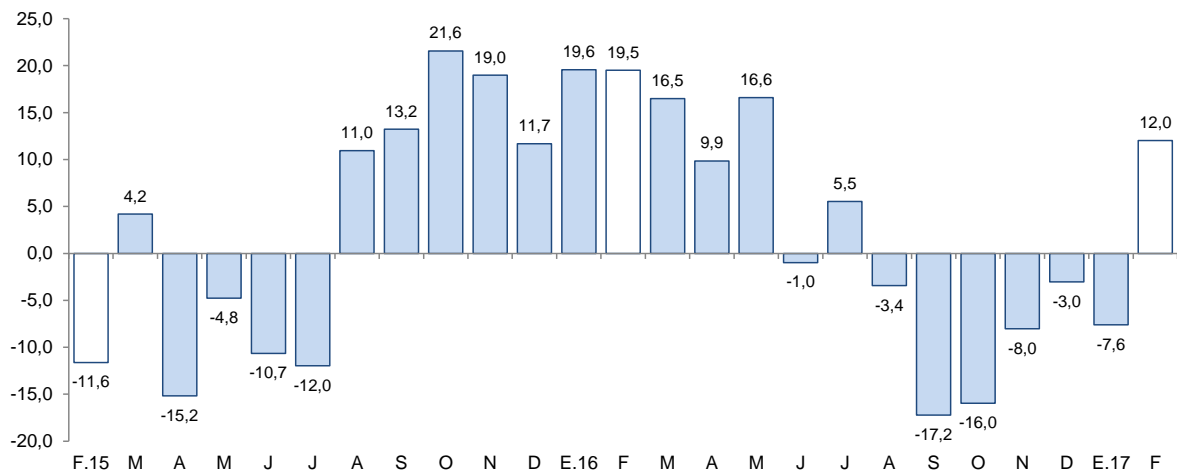

Fuente: Cementos Pacasmayo S.A.A.

II. ASPECTOS LABORALES

1. Empleo

- El **empleo en la ciudad de Cajamarca** en empresas privadas formales con 10 y más trabajadores registró una reducción de 1,5 por ciento interanual, en febrero. El resultado se generó por la contracción de los sectores como manufactura (-11,3 por ciento), servicios (-3,1 por ciento) y comercio (-0,8 por ciento). Este retroceso se atenuó por el crecimiento de las

actividades extractivas (3,8 por ciento) y transportes, almacenamiento y comunicaciones (2,9 por ciento).

- En el periodo de enero a febrero, el empleo acumuló una caída de 3,4 por ciento interanual. El resultado obedece a la disminución de los sectores industria manufacturera (-12,8 por ciento), servicios (-6,5 por ciento) y comercio (-1,6 por ciento); no obstante compensaron parcialmente el resultado, los sectores de transportes, almacenamiento y comunicaciones (4,2 por ciento) y extractivo (3,0 por ciento).

CUADRO N° 06
CIUDAD DE CAJAMARCA: ÍNDICE MENSUAL DE EMPLEO EN EMPRESAS PRIVADAS FORMALES
DE 10 Y MÁS TRABAJADORES POR RAMA DE ACTIVIDAD ECONÓMICA ^{1/}
 (Octubre 2010=100)

	Febrero			Enero - Febrero		
	2016	2017	Var.%	2016	2017	Var.%
Extractiva ^{2/}	55,5	57,6	3,8	55,8	57,5	3,0
Industria manufacturera	53,5	47,5	-11,3	53,5	46,7	-12,8
Comercio	119,7	118,8	-0,8	120,7	118,8	-1,6
Transp., almac., y comun.	105,9	108,9	2,9	105,1	109,5	4,2
Servicios ^{3/}	86,2	83,5	-3,1	90,4	84,5	-6,5
Total	78,2	77,1	-1,5	80,0	77,3	-3,4

Nota: La información corresponde al primer día de cada mes.

^{1/} Cifras preliminares.

^{2/} Conformada por las subramas agricultura, pesca y minería.

^{3/} Conformada por las subramas servicios prestados a empresas, restaurantes y hoteles, establecimientos financieros, enseñanza, servicios sociales y comunales; y electricidad, gas y agua.

Fuente: MTPE – Encuesta Nacional de Variación Mensual del Empleo (ENVM E).

Elaboración: BCRP, Sucursal Trujillo. Departamento de Estudios Económicos.

GRÁFICO N° 05
CIUDAD DE CAJAMARCA: EVOLUCIÓN DEL EMPLEO FORMAL URBANO EN EMPRESAS DE 10 Y MÁS
TRABAJADORES
 (Variación % respecto a similar mes del año anterior)

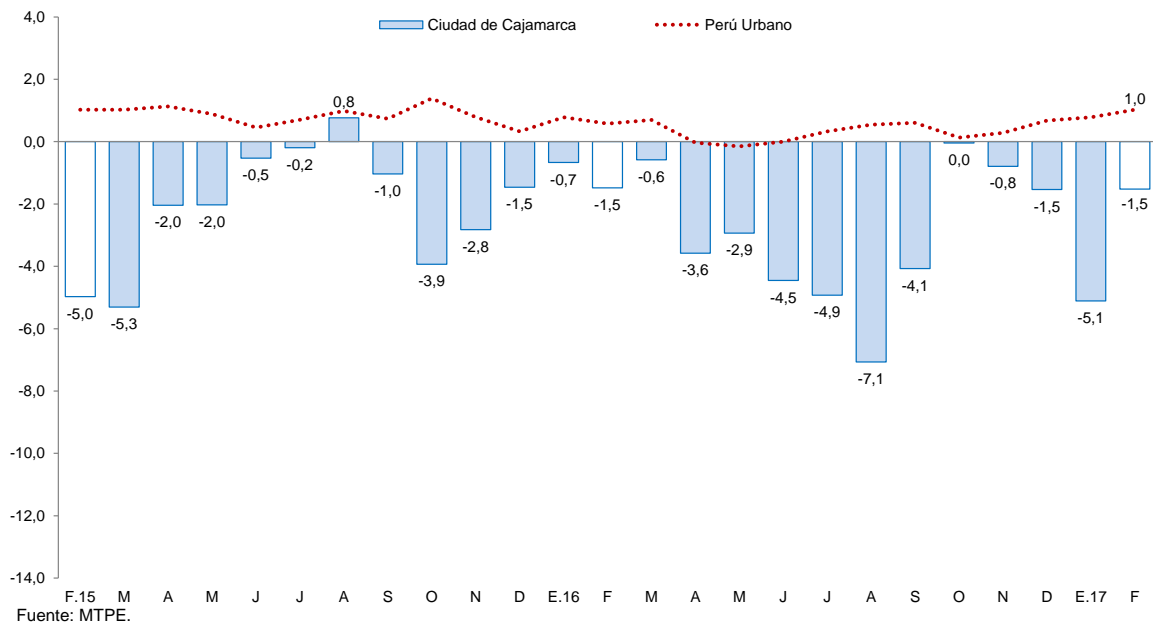

III. SECTOR EXTERNO

1. Exportaciones

- En el departamento de Cajamarca, las exportaciones realizadas por distintos puntos de embarque del país sumaron US\$ 175 millones en febrero, mayores en 20,3 por ciento interanual. Las tradicionales y no tradicionales aumentaron en 20,2 por ciento y 91,1 por ciento, respectivamente. En tanto, en lo que va del año, las exportaciones acumularon un monto de US\$ 331 millones, registrando un crecimiento de 7,7 por ciento por encima de lo exportado en términos interanuales.
- En las **exportaciones tradicionales** (US\$ 175 millones), que representaron el 99,9 por ciento del total exportado en el mes, aumentaron las ventas de productos mineros en (21,2 por ciento), mientras que los productos agrícolas disminuyeron 8,4 por ciento. En el primer grupo el resultado se explicó, básicamente, por un efecto base en las exportaciones de cobre, aunado su mayor cotización internacional, contribuyendo así al resultado positivo obtenido en el rubro tradicional, el cual fue atenuado por las menores ventas de oro (-11,6 por ciento), cuyo volumen embarcado cayó 14,1 por ciento. En el segundo grupo, por menores ventas de café (-8,4 por ciento).
- Las mayores **exportaciones no tradicionales** (91,1 por ciento) son explicadas por un efecto base en las exportaciones de cacao crudo y plátanos frescos.
- El **destino de las exportaciones** acumuladas en el primer bimestre, en términos de valores, se concentró en tres países, que adquieren en conjunto el 73,0 por ciento del total. Los principales mercados de destino lo conforman Bolivia (36,2 por ciento), seguido de Suiza (27,0 por ciento) y Estados Unidos (9,7 por ciento). En los tres países destaca el oro como principal producto exportado.

CUADRO Nº 07
CAJAMARCA: EXPORTACIONES POR GRUPO DE PRODUCTOS ^{1/}
(Valor FOB en millones de US\$)

TIPO	Febrero			Enero - Febrero		
	2016	2017	Var. %	2016	2017	Var. %
Productos Tradicionales	145	175	20,2	306	331	8,0
Agrícolas	5	4	-8,4	13	20	50,9
Mineros	141	170	21,2	293	310	6,0
Productos No Tradicionales	0	0	91,1	1	0	-63,2
Agropecuarios	0	0	89,2	0	0	272,3
Químicos	0	0	-	0	0	-
Productos mineros no metálicos	0	0	-	1	0	-100,0
Otros	0	0	-	0	0	-
TOTAL ^{2/}	146	175	20,3	307	331	7,7

^{1/} Cifras preliminares.

^{2/} Debido al redondeo de los datos parciales, los totales pueden diferir de la suma de las partes.

Fuente: SUNAT.

Elaboración: BCRP. Sucursal Trujillo. Departamento de Estudios Económicos.

IV. CRÉDITOS Y DEPÓSITOS ^{2/}

1. Créditos

- El saldo del **crédito** en Cajamarca (S/ 3 150 millones) registró un aumento interanual de 8,3 por ciento, en febrero, por debajo del crecimiento registrado en similar mes del año anterior (8,1 por ciento).

^{2/} En este informe los saldos en moneda extranjera se valúan al tipo de cambio constante de diciembre de 2016 (S/ 3,31 por dólar), a fin de aislar el efecto de la valuación cambiaria sobre los saldos en moneda extranjera.

CUADRO N° 08
CAJAMARCA: CRÉDITO
(Saldos en millones de soles)

Instituciones	Febrero			
	2016	2017	Estructura %	Var. %
Banco de la Nación ^{1/}	148	163	5,2	10,2
Agrobanco ^{2/}	62	60	1,9	-4,0
Banca Múltiple	1 880	1 965	62,4	4,5
Instituciones No Bancarias	819	962	30,6	17,5
Cajas Municipales	528	638	20,2	20,8
Cajas Rurales	57	31	1,0	-45,8
Edpymes	19	12	0,4	-38,4
Empresas Financieras	215	282	9,0	31,1
TOTAL ^{3/}	2 909	3 150	100,0	8,3
En M/N	2 732	2 998	95,2	9,7
En M/E	176	152	4,8	-13,8

1/ Considera solo los créditos de consumo e hipotecario.

2/ No considera los créditos a las demás empresas del sistema financiero.

3/ Debido al redondeo de los datos parciales, los totales pueden diferir de la suma de las partes.

Fuente: Superintendencia de Banca, Seguros y AFP (SBS).

Elaboración: BCRP, Sucursal Trujillo. Departamento de Estudios Económicos.

- Por **tipo de institución**, el crédito otorgado por la banca múltiple, que cuenta con una participación de 62,4 por ciento en el crédito total, aumentó en 4,5 por ciento interanual y lo otorgado por las instituciones no bancarias, en 17,5 por ciento. Cabe señalar que la caída notoria de las edpymes es producto de un efecto estadístico debido a la fusión por absorción entre la Caja Rural de Ahorro y Crédito Chavín S.A.A. y la Edpyme Raíz S.A. en mayo de 2016, según resolución SBS N° 3006-2016. Este efecto positivo para el saldo de las cajas rurales se vio contrarrestado con la salida de la Caja Rural Cajamarca debido a la absorción de esta por parte de la Financiera Credinka S.A. en julio de 2016, conforme a la resolución SBS N° 4169-2016; lo que explica a su vez, el crecimiento registrado en el crédito de las empresas financieras. En tanto, las colocaciones del Banco de la Nación aumentaron 10,2 por ciento.
- Por **tipo de moneda**, las colocaciones en moneda nacional, las cuales representan el 95,2 por ciento del crédito total, registraron un aumento de 9,7 por ciento interanual, mientras que lo otorgado en moneda extranjera se contrajo en 13,8 por ciento. El coeficiente de dolarización del crédito en febrero fue de 4,8 por ciento, 1,3 puntos porcentuales menos al registrado en similar mes de 2016.

GRÁFICO Nº 06
CAJAMARCA: EVOLUCIÓN DEL CRÉDITO
(Variación % respecto a similar mes del año anterior)

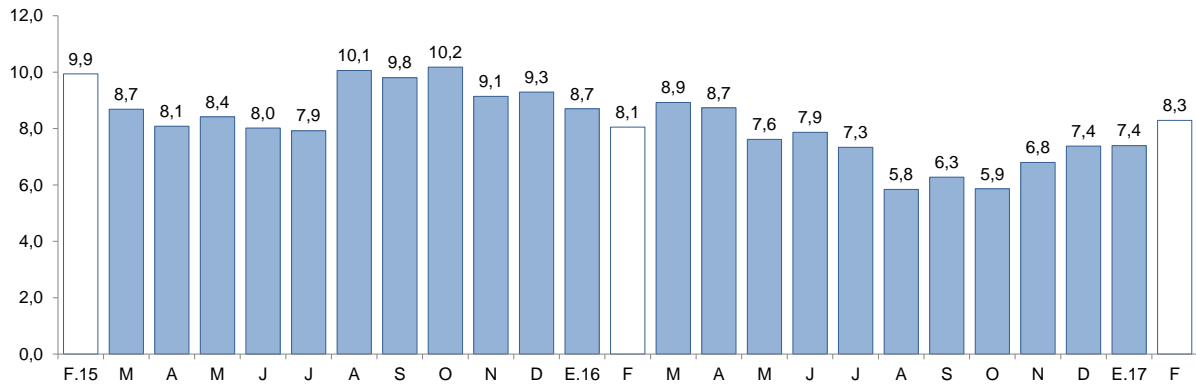

Fuente: Superintendencia de Banca, Seguros y AFP (SBS).

- La **tasa de morosidad** en enero fue de 4,6 por ciento y de esta manera registró un aumento de 0,1 puntos porcentuales respecto a similar mes del año anterior. La tasa de morosidad en las instituciones no bancarias (4,8 por ciento) se redujo en 0,4 puntos porcentuales, mientras que en la banca múltiple (4,8 por ciento), aumentó en 0,3 puntos porcentuales. La morosidad en el Banco de la Nación fue de 1,0 por ciento, mayor en 0,1 puntos porcentuales que la registrada en enero de 2016.

GRÁFICO Nº 07
CAJAMARCA: TASA DE MOROSIDAD ^{1/}
(Porcentaje)

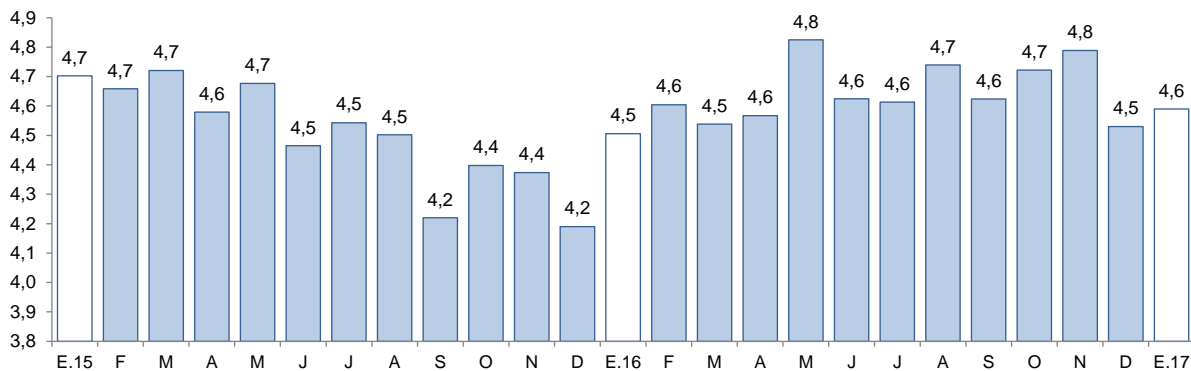

1/ Morosidad = (créditos vencidos + créditos en cobranza judicial) / colocaciones brutas.
Fuente: Superintendencia de Banca, Seguros y AFP (SBS).

2. Depósitos

- El saldo de los **depósitos** en las instituciones financieras en Cajamarca a febrero (S/ 2 240 millones) mostró un incremento interanual de 5,4 por ciento, por encima del crecimiento registrado en similar mes del año anterior (2,5 por ciento).



CUADRO N° 09
CAJAMARCA: DEPÓSITOS
(Saldos en millones de soles)

Instituciones	Febrero			
	2016	2017	Estructura %	Var. %
Banco de la Nación	617	567	25,3	-8,0
Banca Múltiple	1 155	1 278	57,0	10,7
Instituciones No Bancarias	355	395	17,6	11,2
Cajas Municipales	268	320	14,3	19,2
Cajas Rurales	72	4	0,2	-95,0
Empresas Financieras	14	71	3,2	403,1
TOTAL ^{1/}	2 126	2 240	100,0	5,4
Depósitos a la vista	792	819	36,6	3,4
Depósitos de ahorro	814	850	38,0	4,4
Depósitos a plazo	520	570	25,5	9,7
En MN	1 625	1 676	74,8	3,1
En ME	501	564	25,2	12,6

1/ Debido al redondeo de los datos parciales, los totales pueden diferir de la suma de las partes.

Fuente: Superintendencia de Banca, Seguros y AFP (SBS).

Elaboración: BCRP, Sucursal Trujillo. Departamento de Estudios Económicos.

- Por **tipo de institución**, los depósitos en la banca múltiple, que representan el 57,0 por ciento de los depósitos totales, aumentaron 10,7 por ciento; y en las instituciones no bancarias, 11,2 por ciento. Cabe señalar que el súbito aumento en los depósitos de las empresas financieras y la caída notoria de las cajas rurales, obedece a un efecto estadístico por la absorción de Caja Rural Cajamarca por parte de Financiera Credinka S.A. en julio de 2016, según resolución SBS N° 4169-2016. En tanto, los depósitos en el Banco de la Nación, que cuentan con una participación del 25,3 por ciento en el crédito total, disminuyeron en 8,0 por ciento interanual.
- Según la **modalidad de captación**, los depósitos a plazo aumentaron en 9,7 por ciento interanual, seguido por los depósitos de ahorro (4,4 por ciento) y por los depósitos a la vista (3,4 por ciento).
- De acuerdo al **tipo de moneda**, los depósitos en moneda extranjera se incrementaron en 12,6 por ciento y en moneda nacional, 3,1 por ciento. El coeficiente de dolarización de los depósitos en el mes fue de 25,2 por ciento, 1,6 puntos porcentuales más que el registrado en febrero de 2016.

GRÁFICO N° 08
CAJAMARCA: EVOLUCIÓN DE LOS DEPÓSITOS
(Variación % respecto a similar mes del año anterior)

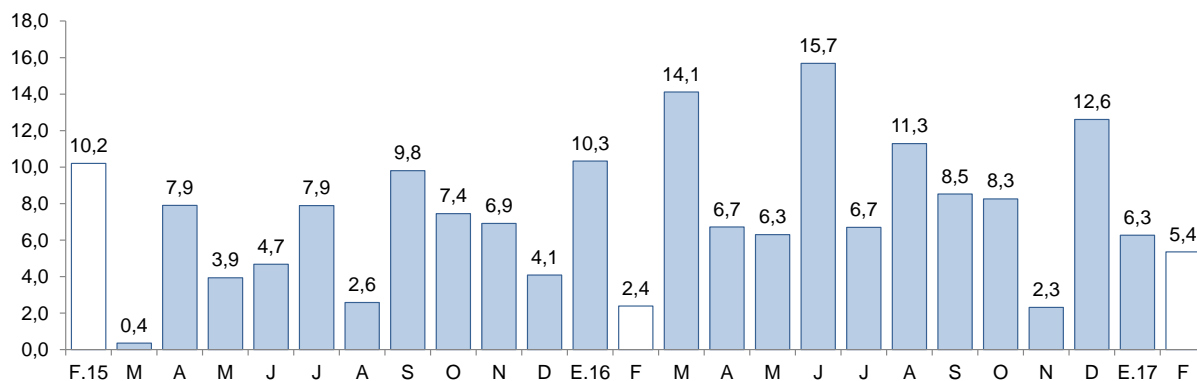

Fuente: Superintendencia de Banca, Seguros y AFP (SBS).

V. EJECUCIÓN DEL PRESUPUESTO PÚBLICO

1. Ejecución del Presupuesto del Gasto No Financiero

- La ejecución presupuestal del gasto no financiero en Cajamarca en febrero (S/ 296 millones) aumentó en 3,8 por ciento interanual, en términos reales, por los mayores gastos de capital, principalmente, por parte de los Gobiernos Locales (74,8 por ciento). Sin embargo, en el periodo acumulado de enero-febrero, el gasto registró una caída de 8,0 por ciento, por una menor ejecución del Gobierno Nacional (-35,4 por ciento).

CUADRO Nº 10
CAJAMARCA: EJECUCIÓN DEL PRESUPUESTO PÚBLICO ^{1/2/}
(En millones de soles)

	Febrero			Enero - Febrero		
	2016	2017	Var. % real	2016	2017	Var. % real
I. GASTOS CORRIENTES	221	204	-10,9	434	364	-18,6
<i>Gobierno Nacional</i>	<i>103</i>	<i>74</i>	<i>-30,4</i>	<i>187</i>	<i>106</i>	<i>-45,3</i>
<i>Gobierno Regional</i>	<i>83</i>	<i>96</i>	<i>11,7</i>	<i>183</i>	<i>196</i>	<i>3,7</i>
<i>Gobiernos locales</i>	<i>35</i>	<i>33</i>	<i>-7,3</i>	<i>63</i>	<i>63</i>	<i>-4,0</i>
Remuneraciones	93	106	10,2	211	220	0,8
Gobierno Nacional	21	20	-7,8	44	41	-8,2
Gobierno Regional	64	78	17,1	149	160	4,0
Gobiernos locales	8	8	2,2	18	18	-4,0
Bienes y Servicios	59	46	-24,2	102	77	-26,7
Gobierno Nacional	22	12	-47,0	44	19	-59,0
Gobierno Regional	13	12	-8,1	18	19	2,4
Gobiernos locales	24	22	-11,8	40	39	-4,7
Transferencias ^{2/}	70	52	-27,9	120	68	-45,6
Gobierno Nacional	60	42	-32,3	100	46	-55,6
Gobierno Regional	6	7	-2,2	15	16	2,2
Gobiernos locales	3	3	4,3	5	6	1,8
II. GASTOS DE CAPITAL	55	93	62,9	73	116	55,1
<i>Gobierno Nacional</i>	<i>21</i>	<i>31</i>	<i>39,9</i>	<i>27</i>	<i>37</i>	<i>32,8</i>
<i>Gobierno Regional</i>	<i>4</i>	<i>7</i>	<i>98,1</i>	<i>5</i>	<i>8</i>	<i>61,5</i>
<i>Gobiernos locales</i>	<i>30</i>	<i>55</i>	<i>74,8</i>	<i>41</i>	<i>71</i>	<i>69,1</i>
Formación bruta de capital ^{3/}	55	78	37,0	73	102	35,5
Gobierno Nacional	21	16	-27,5	27	22	-19,9
Gobierno Regional	4	7	98,1	5	8	61,5
Gobiernos locales	30	55	74,9	41	71	69,2
Otros gastos de capital ^{4/}	0	15	6/	0	15	84 215,6
III. GASTO NO FINANCIERO TOTAL (I+II)	276	296	3,8	506	481	-8,0
<i>Gobierno Nacional</i>	<i>124</i>	<i>105</i>	<i>-18,5</i>	<i>214</i>	<i>143</i>	<i>-35,4</i>
<i>Gobierno Regional</i>	<i>87</i>	<i>104</i>	<i>15,3</i>	<i>188</i>	<i>204</i>	<i>5,2</i>
<i>Gobiernos locales</i>	<i>65</i>	<i>88</i>	<i>31,0</i>	<i>104</i>	<i>134</i>	<i>24,7</i>

1/ Información actualizada al 28 de febrero de 2017.

2/ Considera las transferencias intergubernamentales del Gobierno Nacional.

3/ Incluye el pago de pensiones, donaciones, transferencias y otros gastos corrientes.

4/ Considera el gasto en Defensa e Interior.

5/ Incluye donaciones y transferencias.

6/ Variación porcentual mayor a 1 000.

Fuente: Ministerio de Economía y Finanzas (MEF).

Elaboración: BCRP, Sucursal Trujillo. Departamento de Estudios Económicos.

- En los **gastos corrientes**, el resultado del mes (-10,9 por ciento) responde, principalmente, al menor gasto del Gobierno Nacional (-30,4 por ciento), explicado por una reducción en gastos en bienes y servicios (-47,0 por ciento) y en transferencias (-32,3 por ciento). En el resultado acumulado a febrero, los gastos corrientes mostraron una caída de 18,6 por ciento, en términos reales, por un menor gasto del Gobierno Nacional (-45,3 por ciento).
- Los **gastos de capital** en febrero (S/ 93 millones) aumentaron 62,9 por ciento interanual, en términos reales, por un mayor gasto de los tres niveles de gobierno: Gobierno Regional (98,1 por ciento), Gobiernos Locales (74,8 por ciento) y Gobierno Nacional (39,9 por ciento), que contribuyeron al crecimiento mensual con 6,3 puntos porcentuales, 41,2 puntos porcentuales y 15,4 puntos porcentuales, respectivamente.
- La **inversión pública** se incrementó en 37,0 por ciento interanual en febrero, impulsada por la mayor ejecución de los Gobiernos Locales (74,9 por ciento), principalmente en saneamiento (S/ 19,0 millones), transporte (S/ 17,5 por ciento) y educación (S/ 9,5 millones). En tanto, la inversión entre enero y febrero acumula un crecimiento de 35,5 por ciento.
- En cuanto al **avance de la inversión pública**, lo ejecutado a febrero de 2017 representa el 6,7 por ciento del Presupuesto Institucional Modificado, 0,2 puntos porcentuales más de lo ejecutado en similar periodo del año anterior. Los gobiernos locales registran un avance de 10,7 por ciento, seguido por el Gobierno Nacional (3,5 por ciento) y por el Gobierno Regional (3,4 por ciento).

GRÁFICO Nº 09
CAJAMARCA: EVOLUCIÓN DE LA EJECUCIÓN DEL PRESUPUESTO DE INVERSIONES
 (Variación % real)

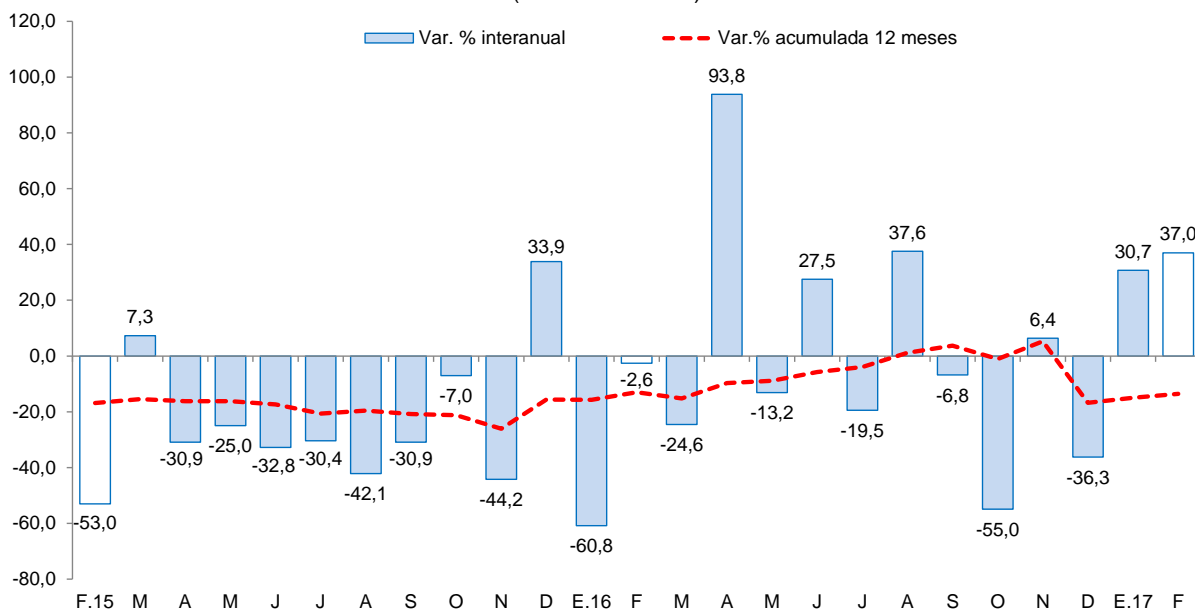

Fuente: Ministerio de Economía y Finanzas (MEF).

- Los principales proyectos ejecutados por los tres niveles de gobierno en el mes fueron:

Gobierno Nacional

- Rehabilitación y mejoramiento de la carretera PE-3N Longitudinal de la Sierra Norte, tramo Cochabamba – Cutervo – Santo Domingo de la Capilla – Chiple (S/ 5,4 millones).
- Rehabilitación y mejoramiento de la carretera Chongoyape – Cochabamba – Cajamarca (S/ 4,5 millones).
- Sistema eléctrico rural Cajamarca Baños del Inca II etapa (S/ 1,5 millones).

Gobierno Regional



- Instalación de los servicios de agua potable y alcantarillado de la localidad de Linderos – distrito de Jaén – provincia de Jaén (S/ 1,4 millones).
- Instalación del servicio educativo escolarizado nivel inicial en las localidades de Viluco, Pabellón, El Puquio, Nuevo Porvenir, Los Alisos y Colpa – provincia de Cutervo (S/ 0,9 millones).
- Mejoramiento y ampliación de la vía vecinal entre el tramo cruce Inguer – Paltic – Sagasmache – La Colpa y Paric en el distrito de Querocotillo – provincia de Cutervo (S/ 0,6 millones).

Gobiernos locales

- Mejoramiento, ampliación y rehabilitación del camino vecinal La Balza, La Represa, Chimara, La Zunga – distrito de Namballe – provincia de San Ignacio (S/ 2,2 millones).
- Mejoramiento, ampliación del sistema de agua potable y saneamiento básico con arrastre hidráulico en los caseríos de La Laguna, El Cardón, Tambillo, La Cubillina, La Shita y Sipián – distrito de La Ramada – provincia de Cutervo (S/ 2,0 millones).
- Mejoramiento del servicio de saneamiento rural con bio-digestores en los caseríos Ciruc, Dos de Mayo, Casaloma, Chugsen, Chimchim, Tinajones, Santa Teresa – anexo, Matarita, Churgap, Choramarca – distrito de Matara – provincia de Cajamarca (S/ 2,0 millones).

VI. ANEXOS



ANEXO 1

CAJAMARCA: PRODUCCIÓN AGROPECUARIA ^{1/}
(T.m.)

PRODUCTOS	2016											2017		PRODUCTOS
	FEB	MAR	ABR	MAY	JUN	JUL	AGO	SET	OCT	NOV	DIC	ENE	FEB	
AGRÍCOLA														AGRÍCOLA
Alfalfa	16 203	15 479	15 883	15 533	14 532	14 567	14 067	13 459	12 627	11 792	11 949	12 876	14 376	Alfalfa
Arroz cáscara	3 735	23 806	23 767	17 070	16 080	16 173	4 161	24 810	36 711	11 962	11 451	3 898	3 382	Arroz cáscara
Arveja grano verde	1 537	4 121	1 370	1 522	1 530	2 582	3 285	2 463	74	0	12	174	1 041	Arveja grano verde
Café	0	1 855	2 688	5 656	14 054	11 326	7 449	3 787	1 366	0	0	0	0	Café
Cebada grano	9	9	143	324	2 378	2 569	2 684	990	579	118	19	0	4	Cebada grano
Frijol grano seco	132	269	965	3 846	5 597	2 792	872	337	394	245	141	75	101	Frijol grano seco
Maíz amarillo duro	1 552	3 570	7 782	8 761	11 496	10 369	7 869	799	872	3 421	1 140	2 123	723	Maíz amarillo duro
Maíz amiláceo	12	48	1 309	8 769	12 423	4 844	711	226	0	0	38	0	21	Maíz amiláceo
Maíz choclo	5 272	8 934	4 061	3 282	1 590	209	0	0	0	0	0	136	1 510	Maíz choclo
Papa	36 582	36 361	48 645	28 928	22 099	15 399	16 284	19 382	23 335	22 432	18 695	21 977	31 160	Papa
Trigo	29	184	329	854	2 710	8 145	10 598	3 792	1 040	16	0	0	61	Trigo
Yuca	6 419	6 295	5 104	4 539	3 439	2 925	4 008	4 490	6 513	5 855	7 277	5 779	6 072	Yuca
Otros agrícolas														Otros agrícolas
Ajo	48	387	590	531	544	358	337	187	358	248	96	189	42	Ajo
Arveja grano seco	10	12	87	208	178	951	3 186	2 414	5 502	2 704	244	0	0	Arveja grano seco
Cacao	121	72	124	101	100	68	49	72	41	60	80	100	125	Cacao
Camote	22	90	1 048	1 236	1 044	1 106	1 230	882	484	187	122	20	66	Camote
Haba grano seco	0	11	312	1 353	1 276	626	119	23	33	1	0	0	0	Haba grano seco
Mango	900	138	17	4	0	6	3	0	7	53	69	1 477	623	Mango
Oca	0	155	937	1 556	1 651	1 070	540	159	11	0	0	0	0	Oca
Olluco	40	2 046	3 092	4 378	4 506	2 283	1 148	411	84	0	0	0	51	Olluco
Palta	532	582	509	495	312	276	220	200	198	227	322	620	586	Palta
Plátano	3 267	3 353	3 413	3 334	3 362	2 989	2 845	4 518	2 827	2 730	3 200	3 008	2 902	Plátano
Zapallo	1 248	2 270	5 712	3 508	1 606	812	176	153	0	0	0	0	192	Zapallo
PECUARIO														PECUARIO
Carne de ave ^{2/}	279	226	278	247	289	328	367	307	322	361	306	286	288	Carne de ave ^{2/}
Carne de ovino ^{2/}	123	116	113	119	119	117	151	114	112	111	136	113	114	Carne de ovino ^{2/}
Carne de porcino ^{2/}	577	526	571	565	542	561	518	542	551	525	558	481	562	Carne de porcino ^{2/}
Carne de vacuno ^{2/}	2 438	2 232	2 313	2 594	2 350	2 277	2 139	2 214	2 261	2 199	2 598	2 137	2 410	Carne de vacuno ^{2/}
Huevo	214	218	228	242	249	250	249	241	221	227	213	230	221	Huevo
Leche	29 608	29 313	30 649	30 898	30 078	30 091	29 124	29 339	29 763	29 044	29 373	29 567	30 469	Leche

1/ Cifras preliminares.

2/ Peso neto.

Fuente: MINAGRI.

Elaboración: BCRP. Sucursal Trujillo. Departamento de Estudios Económicos.



ANEXO 2

CAJAMARCA: PRODUCCIÓN MINERA ^{1/}

PRODUCTOS	2016											2017		PRODUCTOS
	FEB	MAR	ABR	MAY	JUN	JUL	AGO	SET	OCT	NOV	DIC	ENE	FEB	
MINERÍA METÁLICA														MINERÍA METÁLICA
Oro (Onzas troy)	109 082	100 794	90 182	91 493	99 932	84 884	99 569	86 960	103 307	101 195	99 127	92 148	86 126	Oro (Onzas troy)
Cobre (TMF)	2 801	2 398	2 526	2 539	2 895	2 520	2 820	2 438	3 104	2 885	3 212	2 367	2 417	Cobre (TMF)
Plata (Onzas troy)	119 878	138 090	116 200	108 257	98 360	105 174	98 254	94 127	95 356	104 328	89 828	98 511	100 367	Plata (Onzas troy)

^{1/} Cifras preliminares.

Fuente: M INEM .

Elaboración: BCRP, Sucursal Trujillo. Departamento de Estudios Económicos.



ANEXO 3

CAJAMARCA: PRODUCCIÓN MANUFACTURERA ^{1/}
(Índice 1994 = 100)

PRODUCTOS	2016											2017		PRODUCTOS
	FEB	MAR	ABR	MAY	JUN	JUL	AGO	SET	OCT	NOV	DIC	ENE	FEB	
1520 PRODUCTOS LACTEOS	263	259	270	297	259	259	291	263	215	177	214	168	187	1520 PRODUCTOS LACTEOS
Queso	280	275	299	325	273	267	284	262	228	187	219	192	228	Queso
Mantequilla	36	36	36	24	35	29	33	33	34	34	34	22	34	Mantequilla
Yogurt	689	612	555	490	450	447	433	414	412	398	397	381	384	Yogurt
Manjarblanco	224	226	197	241	240	265	351	300	191	156	219	102	68	Manjarblanco
1531 PRODUCTOS DE MOLINERIA	24	155	155	111	105	106	27	162	240	78	75	25	22	1531 PRODUCTOS DE MOLINERIA
Arroz Pilado	24	155	155	111	105	106	27	162	240	78	75	25	22	Arroz Pilado
1554 BEBIDAS NO ALCOHOLICAS	127	141	137	140	149	151	161	154	158	143	128	124	95	1554 BEBIDAS NO ALCOHOLICAS
Agua Embotellada	127	141	137	140	149	151	161	154	158	143	128	124	95	Agua Embotellada
2411 SUSTANCIAS QUIMICAS BASICAS	100	111	100	87	101	103	100	100	111	118	108	107	108	2411 SUSTANCIAS QUIMICAS BASICAS
Oxígeno	100	111	100	87	101	103	100	100	111	118	108	107	108	Oxígeno
TOTAL	124	197	201	187	168	169	138	202	227	120	132	86	91	TOTAL

^{1/} Cifras preliminares.

Fuente: Ministerio de la Producción y Empresas.

Elaboración: BCRP, Sucursal Trujillo, Departamento de Estudios Económicos.



ANEXO 4

CAJAMARCA: PRODUCCIÓN MANUFACTURERA ^{1/}
(Variaciones porcentuales)

PRODUCTOS	2016											2017		PRODUCTOS
	FEB	MAR	ABR	MAY	JUN	JUL	AGO	SET	OCT	NOV	DIC	ENE	FEB	
1520 PRODUCTOS LACTEOS	6,8	-5,5	10,4	20,7	5,9	-2,0	8,6	-17,6	-28,0	-21,8	-12,5	-34,0	-29,0	1520 PRODUCTOS LACTEOS
Queso	-0,5	-5,6	9,1	31,1	5,0	-0,7	6,2	-21,5	-23,8	-21,2	-9,8	-34,0	-18,9	Queso
Mantequilla	-34,4	-29,4	-29,8	-53,4	-33,8	-39,2	-30,9	-28,4	-23,7	-28,0	-15,0	-44,3	-5,6	Mantequilla
Yogurt	-6,2	-14,9	-17,3	-29,8	-37,7	-40,4	-42,0	-46,5	-44,4	-46,1	-48,0	-47,7	-44,3	Yogurt
Manjarblanco	63,0	-2,8	25,6	-4,7	18,4	-0,5	23,2	0,5	-39,7	-20,1	-16,1	-29,9	-69,7	Manjarblanco
1531 PRODUCTOS DE MOLINERIA	-0,1	3,8	6,0	-27,6	-25,3	86,0	17,2	-1,4	1,2	-9,6	-11,4	-34,1	-9,5	1531 PRODUCTOS DE MOLINERIA
Arroz Pilado	-0,1	3,8	6,0	-27,6	-25,3	86,0	17,2	-1,4	1,2	-9,6	-11,4	-34,1	-9,5	Arroz Pilado
1554 BEBIDAS NO ALCOHOLICAS	-3,3	-10,8	-21,8	-11,9	-0,3	4,0	4,4	-2,6	4,3	-7,1	-11,6	-3,9	-25,2	1554 BEBIDAS NO ALCOHOLICAS
Agua Embotellada	-3,3	-10,8	-21,8	-11,9	-0,3	4,0	4,4	-2,6	4,3	-7,1	-11,6	-3,9	-25,2	Agua Embotellada
2411 SUSTANCIAS QUIMICAS BASICAS	89,3	37,3	11,7	31,2	-5,0	27,3	22,9	-3,9	6,0	21,6	7,5	7,0	8,3	2411 SUSTANCIAS QUIMICAS BASICAS
Oxígeno	89,3	37,3	11,7	31,2	-5,0	27,3	22,9	-3,9	6,0	21,6	7,5	7,0	8,3	Oxígeno
TOTAL	5,8	-1,6	7,6	-2,1	-7,8	18,0	9,4	-10,6	-12,3	-17,1	-12,1	-33,0	-26,6	TOTAL

^{1/} Cifras preliminares.

Fuente: Ministerio de la Producción y Empresas.

Elaboración: BCRP. Sucursal Trujillo. Departamento de Estudios Económicos.



ANEXO 5

CAJAMARCA: EXPORTACIONES POR TIPO DE PRODUCTO ^{1/}
(Valores FOB en miles de US\$)

TIPO	2016												2017		TIPO
	ENE	FEB	MAR	ABR	MAY	JUN	JUL	AGO	SET	OCT	NOV	DIC	ENE	FEB	
Productos tradicionales	161	145	242	165	147	215	212	245	194	194	200	195	156	175	Productos tradicionales
Agrícolas	9	5	7	4	3	8	21	42	34	33	32	32	16	4	Agrícolas
Mineros	152	141	235	162	145	207	191	203	160	161	169	163	140	170	Mineros
Productos no tradicionales	1	0	0	1	2	1	1	1	0	2	5	3	0	0	Productos no tradicionales
Agropecuarios	0	0	0	1	2	1	1	0	0	0	0	0	0	0	Agropecuarios
Químicos	0	0	0	0	0	0	0	0	0	0	5	2	0	0	Químicos
Productos mineros no metálicos	1	0	0	0	0	0	0	1	0	2	0	1	0	0	Productos mineros no metálicos
Otros	0	0	0	0	0	0	0	0	0	0	0	0	0	0	Otros
TOTAL	162	146	242	166	149	216	213	246	194	196	205	198	156	175	TOTAL

^{1/} Cifras preliminares.

Fuente: SUNAT.

Elaboración: BCRP. Sucursal Trujillo. Departamento de Estudios Económicos.



ANEXO 6

CAJAMARCA: CRÉDITO ^{1/}
(En millones de soles)

ENTIDADES FINANCIERAS	2016											2017		ENTIDADES FINANCIERAS
	FEB	MAR	ABR	MAY	JUN	JUL	AGO	SET	OCT	NOV	DIC	ENE	FEB	
I. Banco de la Nación	148	149	149	150	152	152	153	155	155	159	158	161	163	I. Banco de la Nación
II. Agrobanco	62	62	63	64	65	66	63	60	59	59	60	58	60	II. Agrobanco
III. Banca Múltiple	1 885	1 885	1 891	1 897	1 923	1 922	1 941	1 961	1 957	1 967	1 970	1 948	1 965	III. Banca Múltiple
IV. Entidades no Bancarias	819	825	841	848	850	850	860	875	889	919	933	944	962	IV. Entidades no Bancarias
Cajas Municipales	528	532	546	552	554	555	566	577	589	607	618	625	638	Cajas Municipales
Cajas Rurales de Ahorro y Crédito	57	57	57	65	64	65	17	18	18	26	29	30	31	Cajas Rurales de Ahorro y Crédito
Edpymes	19	19	19	9	10	10	10	10	11	12	11	11	12	Edpymes
Financieras	215	217	219	222	222	220	267	270	271	274	276	278	282	Financieras
TOTAL	2 914	2 921	2 945	2 960	2 989	2 990	3 018	3 051	3 061	3 104	3 121	3 111	3 150	TOTAL
En M/N	2 732	2 748	2 768	2 784	2 805	2 804	2 832	2 867	2 885	2 936	2 954	2 954	2 998	En M/N
En M/E	182	173	177	177	184	186	186	184	176	168	167	157	152	En M/E

^{1/} Cifras preliminares.

Fuente: Superintendencia de Banca, Seguros y AFP (SBS).

Elaboración: BCRP, Sucursal Trujillo. Departamento de Estudios Económicos.



ANEXO 7

CAJAMARCA: TASA DE MOROSIDAD
(En porcentaje)

ENTIDADES FINANCIERAS	2016												2017	ENTIDADES FINANCIERAS
	ENE	FEB	MAR	ABR	MAY	JUN	JUL	AGO	SET	OCT	NOV	DIC	ENE	
I. Banco de la Nación	0,9	0,9	0,9	1,0	1,0	1,1	1,1	1,1	1,0	1,0	1,1	1,1	1,0	I. Banco de la Nación
II. Agrobanco	4,4	4,5	4,0	4,3	4,0	2,8	2,8	3,0	3,0	3,9	5,8	5,3	5,2	II. Agrobanco
III. Banca Múltiple	4,5	4,7	4,7	4,7	5,0	5,0	4,9	5,0	4,9	4,9	5,0	4,9	4,8	III. Banca Múltiple
IV. Entidades no Bancarias	5,2	5,2	5,0	5,0	5,1	4,6	4,8	4,9	4,9	5,0	4,9	4,4	4,8	IV. Entidades no Bancarias
Cajas Municipales	5,1	5,1	4,9	5,0	5,2	4,3	4,7	4,7	4,9	5,0	5,1	4,5	4,9	Cajas Municipales
Cajas Rurales de Ahorro y Crédito	7,8	7,4	7,9	7,5	6,4	5,5	6,0	6,9	6,1	5,9	4,8	3,6	3,8	Cajas Rurales de Ahorro y Crédito
Edpymes	5,4	5,1	4,4	4,6	4,4	3,9	3,7	3,6	3,2	3,3	3,3	2,6	2,5	Edpymes
Financieras	4,5	4,8	4,6	4,5	4,7	5,0	4,7	5,1	4,8	5,0	4,5	4,2	4,7	Financieras
TOTAL	4,5	4,6	4,5	4,6	4,8	4,6	4,6	4,7	4,6	4,7	4,8	4,5	4,6	TOTAL

Fuente: Superintendencia de Banca, Seguros y AFP (SBS).

Elaboración: BCRP, Sucursal Trujillo. Departamento de Estudios Económicos.



ANEXO 8

CAJAMARCA: DEPOSITOS ^{1/}
(En millones de soles)

INSTITUCIONES	2016											2017		INSTITUCIONES
	FEB	MAR	ABR	MAY	JUN	JUL	AGO	SET	OCT	NOV	DIC	ENE	FEB	
I. Banco de la Nación	617	592	590	550	553	531	536	530	545	524	586	572	567	I. Banco de la Nación
II. Banca Múltiple	1 168	1 293	1 257	1 163	1 312	1 246	1 278	1 339	1 307	1 273	1 330	1 299	1 278	II. Banca Múltiple
III. Entidades no Bancarias	356	353	352	359	357	362	375	383	384	394	404	400	395	III. Entidades no Bancarias
Cajas Municipales	269	269	271	277	278	286	299	307	310	320	330	325	320	Cajas Municipales
Cajas Rurales de Ahorro y Crédito	73	69	68	67	64	60	3	4	4	4	4	4	4	Cajas Rurales de Ahorro y Crédito
Financieras	14	15	14	16	16	16	72	73	70	70	70	71	71	Financieras
TOTAL	2 141	2 238	2 199	2 072	2 222	2 139	2 188	2 252	2 235	2 191	2 320	2 270	2 240	TOTAL
En M/N	1 625	1 645	1 628	1 580	1 591	1 587	1 617	1 626	1 623	1 640	1 774	1 711	1 676	En M/N
En M/E	516	593	572	492	631	552	572	626	612	551	546	560	564	En M/E

^{1/} Cifras preliminares.

Fuente: Superintendencia de Banca, Seguros y AFP (SBS).

Elaboración: BCRP, Sucursal Trujillo. Departamento de Estudios Económicos.



ANEXO 9

CAJAMARCA: INGRESOS RECAUDADOS POR EL GOBIERNO CENTRAL ^{1/}
(En millones de soles)

RUBROS	2016											2017		RUBROS
	FEB	MAR	ABR	MAY	JUN	JUL	AGO	SET	OCT	NOV	DIC	ENE	FEB	
I. INGRESOS TRIBUTARIOS	24	26	29	23	22	21	25	25	24	23	27	29	18	I. INGRESOS TRIBUTARIOS
1. Impuestos a la Renta	11	13	16	10	9	9	11	11	11	11	11	14	9	1. Impuestos a los Ingresos
- Personas Naturales	3	3	4	3	3	3	3	3	3	3	4	4	3	- Personas Naturales
- Personas Jurídicas	8	7	6	5	5	5	7	8	7	7	7	9	6	- Personas Jurídicas
- Regularización	0	3	6	2	1	1	0	0	0	0	0	0	0	- Regularización
2. Impuestos General a las Ventas	10	10	10	9	9	9	11	11	10	10	12	13	8	2. Impuestos General a las Ventas
- Operaciones Internas	10	10	10	9	9	9	11	11	10	10	12	13	8	- Operaciones Internas
3. Impuestos Selectivo al Consumo	0	0	0	0	0	0	0	0	0	0	0	0	0	3. Impuestos Selectivo al Consumo
4. Otros Ingresos Tributarios	2	3	4	3	3	3	3	3	3	2	4	2	1	4. Otros Ingresos Tributarios
II. INGRESOS NO TRIBUTARIOS	0	3	1	1	1	1	1	1	1	1	1	1	0	II. INGRESOS NO TRIBUTARIOS
INGRESOS CORRIENTES (I+II)	24	28	30	23	23	22	26	26	25	24	28	30	18	INGRESOS CORRIENTES (I+II)

Fuente: SUNAT.

Elaboración: BCRP, Sucursal Trujillo. Departamento de Estudios Económicos.



ANEXO 10

CAJAMARCA: EJECUCIÓN DEL PRESUPUESTO PÚBLICO, SEGÚN TIPO DE GASTO ^{1/}

(En millones de soles)

	2016											2017		
	FEB	MAR	ABR	MAY	JUN	JUL	AGO	SET	OCT	NOV	DIC	ENE	FEB	
I. GASTOS CORRIENTES	221	205	238	200	267	234	233	240	207	212	396	161	204	I. GASTOS CORRIENTES
<i>Gobierno Nacional</i>	<i>103</i>	<i>64</i>	<i>94</i>	<i>53</i>	<i>120</i>	<i>63</i>	<i>84</i>	<i>55</i>	<i>84</i>	<i>45</i>	<i>136</i>	<i>32</i>	<i>74</i>	<i>Gobierno Nacional</i>
<i>Gobierno Regional</i>	<i>83</i>	<i>93</i>	<i>101</i>	<i>103</i>	<i>103</i>	<i>121</i>	<i>106</i>	<i>141</i>	<i>81</i>	<i>121</i>	<i>189</i>	<i>100</i>	<i>96</i>	<i>Gobierno Regional</i>
<i>Gobiernos locales</i>	<i>35</i>	<i>48</i>	<i>43</i>	<i>44</i>	<i>43</i>	<i>50</i>	<i>43</i>	<i>44</i>	<i>42</i>	<i>45</i>	<i>72</i>	<i>29</i>	<i>33</i>	<i>Gobiernos locales</i>
Remuneraciones	93	97	105	105	97	124	102	137	82	118	161	114	106	Remuneraciones
Gobierno Nacional	21	21	21	21	14	24	18	18	18	20	21	22	20	Gobierno Nacional
Gobierno Regional	64	67	75	75	74	89	75	110	55	90	127	83	78	Gobierno Regional
Gobiernos locales	8	9	9	9	9	12	8	9	8	8	13	10	8	Gobiernos locales
Bienes y Servicios	59	77	69	65	106	69	69	66	62	66	157	31	46	Bienes y Servicios
Gobierno Nacional	22	24	21	14	54	14	17	13	16	15	67	6	12	Gobierno Nacional
Gobierno Regional	13	18	19	21	22	23	23	23	18	21	44	7	12	Gobierno Regional
Gobiernos locales	24	35	29	30	30	32	29	29	28	31	47	17	22	Gobiernos locales
Transferencias ^{3/}	70	31	64	30	64	41	63	38	63	27	78	16	52	Transferencias ^{3/}
Gobierno Nacional	60	19	52	18	52	25	49	23	50	10	47	4	42	Gobierno Nacional
Gobierno Regional	6	7	7	7	7	10	7	8	8	11	18	10	7	Gobierno Regional
Gobiernos locales	3	4	5	6	5	6	7	6	5	6	12	2	3	Gobiernos locales
II. GASTOS DE CAPITAL	55	103	163	75	104	122	114	104	78	129	386	24	93	II. GASTOS DE CAPITAL
<i>Gobierno Nacional</i>	<i>21</i>	<i>34</i>	<i>92</i>	<i>22</i>	<i>31</i>	<i>34</i>	<i>36</i>	<i>17</i>	<i>18</i>	<i>22</i>	<i>96</i>	<i>7</i>	<i>31</i>	<i>Gobierno Nacional</i>
<i>Gobierno Regional</i>	<i>4</i>	<i>21</i>	<i>24</i>	<i>6</i>	<i>9</i>	<i>15</i>	<i>15</i>	<i>9</i>	<i>14</i>	<i>11</i>	<i>41</i>	<i>1</i>	<i>7</i>	<i>Gobierno Regional</i>
<i>Gobiernos locales</i>	<i>30</i>	<i>48</i>	<i>47</i>	<i>47</i>	<i>64</i>	<i>74</i>	<i>62</i>	<i>78</i>	<i>46</i>	<i>96</i>	<i>249</i>	<i>17</i>	<i>55</i>	<i>Gobiernos locales</i>
Formación bruta de capital ^{4/}	55	103	152	73	102	119	111	104	74	127	381	24	78	Formación bruta de capital ^{4/}
Gobierno Nacional	21	34	81	20	29	30	35	17	14	21	91	7	16	Gobierno Nacional
Gobierno Regional	4	21	24	6	9	15	15	9	14	11	41	1	7	Gobierno Regional
Gobiernos locales	30	48	47	47	64	74	61	78	46	95	249	17	55	Gobiernos locales
Otros gastos de capital ^{5/}	0	0	11	2	2	3	3	0	4	2	5	0	15	Otros gastos de capital ^{5/}
III. GASTO NO FINANCIERO TOTAL (I+II)	276	307	401	275	371	357	347	345	285	340	782	185	296	III. GASTO NO FINANCIERO TOTAL (I+II)
<i>Gobierno Nacional</i>	<i>124</i>	<i>98</i>	<i>186</i>	<i>74</i>	<i>151</i>	<i>96</i>	<i>120</i>	<i>72</i>	<i>103</i>	<i>67</i>	<i>232</i>	<i>38</i>	<i>105</i>	<i>Gobierno Nacional</i>
<i>Gobierno Regional</i>	<i>87</i>	<i>114</i>	<i>125</i>	<i>109</i>	<i>112</i>	<i>136</i>	<i>121</i>	<i>150</i>	<i>95</i>	<i>132</i>	<i>230</i>	<i>100</i>	<i>104</i>	<i>Gobierno Regional</i>
<i>Gobiernos locales</i>	<i>65</i>	<i>96</i>	<i>90</i>	<i>91</i>	<i>108</i>	<i>124</i>	<i>106</i>	<i>122</i>	<i>88</i>	<i>141</i>	<i>320</i>	<i>46</i>	<i>88</i>	<i>Gobiernos locales</i>

1/ Información actualizada al 28 de febrero de 2017.

2/ Considera las transferencias intergubernamentales del Gobierno Nacional.

3/ Incluye el pago de pensiones, donaciones, transferencias y otros gastos corrientes.

4/ Considera el gasto en Defensa e Interior.

5/ Incluye donaciones y transferencias.

Fuente: Ministerio de Economía y Finanzas (MEF).

Elaboración: BCRP, Sucursal Trujillo. Departamento de Estudios Económicos.

