

BANCO CENTRAL DE RESERVA DEL PERÚ
SUCURSAL TRUJILLO



**CAJAMARCA: Síntesis de Actividad Económica
Enero 2017¹**

Departamento de Estudios Económicos

El Banco Central de Reserva del Perú (BCRP) considera importante presentar un conjunto de indicadores sectoriales de la actividad económica regional, cuya base estadística es recopilada de las siguientes fuentes de información: INEI, MINAGRI, MINEM, PRODUCE, SBS, SUNAT, MEF y empresas.

¹ En la elaboración de este informe participaron (en orden alfabético): Iván Cosavalente, Alfredo Miranda, Jonathan Rosas y Eric Torres.

ÍNDICE

	<i>Página</i>
RESUMEN EJECUTIVO.....	3
I. ACTIVIDAD PRODUCTIVA.....	5
1. Actividad primaria.....	5
1.1 Sector agropecuario.....	5
1.2 Sector minería.....	6
2. Otros indicadores sectoriales.....	8
2.1 Sector manufactura.....	8
2.2 Sector construcción.....	9
II. SECTOR EXTERNO.....	9
1. Exportaciones.....	9
III. CRÉDITOS Y DEPÓSITOS /.....	10
1. Créditos.....	10
2. Depósitos.....	12
IV. EJECUCIÓN DEL PRESUPUESTO DE GASTOS DEL GOBIERNO GENERAL.....	13
1. Ejecución del Presupuesto de Gastos Corrientes del Gobierno General.....	13
2. Ejecución del Presupuesto de Inversiones del Gobierno General.....	14
V. ANEXOS.....	16

RESUMEN EJECUTIVO

Principales hechos de importancia

- El **sector agropecuario** registró una caída de 5,5 por ciento, por otro lado, la **actividad minera** disminuyó 3,0 por ciento interanual en enero.
- Respecto a **otros indicadores de la actividad económica** de Cajamarca, mostraron crecimiento interanual en enero: la inversión pública (33,2 por ciento) y el crédito total (7,4 por ciento). Por otro lado, se observó caídas en la producción industrial (-33,0 por ciento), despacho de cemento (-7,6 por ciento) y exportaciones (-3,6 por ciento).

Actividad primaria

- La **actividad agropecuaria** cayó 5,5 por ciento interanual en enero, por la menor producción agrícola (-9,4 por ciento) y pecuaria (-2,7 por ciento).
- El **sector minero** disminuyó 3,0 por ciento interanual en el mes, por la menor producción de plata (-31,2 por ciento) y de oro (-4,5 por ciento), que fue atenuada por el incremento en la extracción de cobre (9,3 por ciento).

Otros indicadores de actividad económica

- En enero, la **actividad manufacturera** registró una caída de 33,0 por ciento interanual como resultado de los bajos niveles de producción en sus principales industrias: molinería de arroz pilado (-34,1 por ciento) y productos lácteos (-34,0 por ciento).
- En el **sector construcción**, los despachos de cemento disminuyeron en enero 7,6 por ciento interanual, por menores niveles de inversión tanto pública como privada.
- En Cajamarca, las **exportaciones** alcanzaron US\$ 156 millones en enero, menores en 3,6 por ciento interanual. Las tradicionales y las no tradicionales disminuyeron en 3,1 y 70,6 por ciento, respectivamente.
- El saldo del **crédito directo** otorgado por las instituciones financieras a enero (S/ 3 111 millones) registró un crecimiento interanual de 7,4 por ciento. Lo otorgado en moneda nacional creció 9,0 por ciento; mientras que en moneda extranjera, se contrajo 15,5 por ciento.
- La **inversión pública** del Gobierno General en enero (S/ 24 millones) aumentó 33,2 por ciento, en términos reales, principalmente por la mayor inversión ejecutada los gobiernos locales (52,7 por ciento).

CUADRO N° 01
CAJAMARCA: OTROS INDICADORES DE ACTIVIDAD ECONÓMICA
 (Variación % respecto a similar mes del año anterior)

	Ago.16	Set.16	Oct.16	Nov.16	Dic.16	Ene.17
Producción industrial ^{1/}	↑ 8,1	↓ -15,1	↓ -5,9	↓ -11,5	↓ -12,1	↓ -33,0
Despacho de cemento ^{1/}	↓ -3,4	↓ -17,2	↓ -16,0	↓ -8,0	↓ -3,0	↓ -7,6
Exportaciones	↑ 3,0	↓ -18,9	↓ -12,7	↑ 17,6	↓ -0,8	↓ -3,6
Crédito total	↑ 5,8	↑ 6,3	↑ 5,9	↑ 6,8	↑ 7,4	↑ 7,4
Inversión pública ^{1/}	↑ 38,2	↓ -6,6	↓ -54,9	↑ 6,4	↓ -34,9	↑ 33,2

^{1/} En términos reales.

Fuentes: BCRP - Sucursal Trujillo, SUNAT y MEF.

I. ACTIVIDAD PRODUCTIVA

1. Actividad primaria

1.1 Sector agropecuario

- La actividad agropecuaria cayó 5,5 por ciento interanual en enero, por la menor producción agrícola (-9,4 por ciento) y pecuaria (-2,7 por ciento).
- El desempeño desfavorable del subsector agrícola obedece, tanto a la menor producción de cultivos orientados al mercado interno (-6,4 por ciento), como los orientados al mercado externo y agroindustria (-47,0 por ciento), los principales productos que contribuyeron a la caída son: en el primer grupo, arroz cáscara (-34,1 por ciento), yuca (-9,3 por ciento), alfalfa (-10,1 por ciento) y papa (-0,6 por ciento), en el caso de arroz cáscara por menor superficie cosechada y en el resto, por menor rendimiento en campo; y en el segundo grupo, maíz amarillo duro (-47,0 por ciento), por menores áreas cosechadas.

CUADRO N° 02
CAJAMARCA: SECTOR AGROPECUARIO ^{1/}
(Miles de toneladas)

Subsectores	Estructura Porcentual 2015 ^{2/}	Enero			
		2016	2017	Var.%	Contribución %
AGRÍCOLA	60,5			-9,4	-3,9
Orientada al mercado externo y agroindustria ^{2/}	16,4			-47,0	-1,5
Café	13,8	0,0	0,0	-	-
Maíz amarillo duro	2,6	4,0	2,1	-47,0	-1,5
Orientada al mercado interno ^{2/}	44,1			-6,4	-2,4
Arroz cáscara	10,2	5,9	3,9	-34,1	-1,9
Papa	9,5	22,1	22,0	-0,6	-0,1
Maíz amiláceo	2,4	0,0	0,0	-100,0	0,0
Trigo	1,5	0,0	0,0	-	-
Frijol grano seco	1,9	0,1	0,1	23,0	0,0
Yuca	1,4	6,4	5,8	-9,3	-0,2
Alfalfa	1,3	14,3	12,9	-10,1	-0,2
Arveja grano seco	1,4	0,0	0,0	-	-
Arveja grano verde	1,0	0,2	0,2	14,3	0,0
Maíz choclo	1,0	0,4	0,1	-61,6	-0,1
PECUARIO	39,5			-2,7	-1,6
Carne de vacuno ^{3/}	16,8	2,3	2,1	-7,9	-1,8
Leche	17,9	28,7	29,6	3,0	0,8
Carne de porcino ^{3/}	1,8	0,5	0,5	-7,8	-0,2
Carne de ovino ^{3/}	1,2	0,1	0,1	-6,4	-0,1
SECTOR AGROPECUARIO	100,0			-5,5	-5,5

Nota: Debido al redondeo de los datos parciales, los totales pueden diferir de la suma de las partes.

1/ Cifras preliminares.

2/ A precios de 2007.

3/ Peso neto.

Fuente: Ministerio de Agricultura y Riego.

Elaboración: BCRP, Sucursal Trujillo. Departamento de Estudios Económicos.

- En enero, la caída de la actividad pecuaria se sustenta, principalmente, en la menor producción de carne de vacuno (-7,9 por ciento), carne de porcino (-7,8 por ciento) y carne de ovino (-6,4 por ciento).
- En cuanto al avance de las siembras, la campaña agrícola 2016-2017, tienen instaladas 128,4 mil hectáreas, área menor en 7,1 por ciento respecto a igual periodo de la anterior campaña. Entre

los cultivos que registraron las menores superficies sembradas, en términos absolutos, son: maíz amiláceo (-4 823 has.), arroz (-1 100 has.) y papa (-977 has.), principalmente.

CUADRO N° 03
CAJAMARCA: SUPERFICIE SEMBRADA ^{1/}
(Hectáreas)

	Campaña agrícola ^{2/}		Variación	
	2015/2016	2016/2017	Absoluta	Porcentual
CULTIVOS TRANSITORIOS	138 256	128 223	-10 032	-7,3
Arroz	12 309	11 209	-1 100	-8,9
Cebada	4 980	5 201	221	4,4
Frijol grano seco	14 537	14 588	52	0,4
Maíz amarillo duro	12 645	11 783	- 862	-6,8
Maíz amiláceo	40 274	35 451	-4 823	-12,0
Papa	16 001	15 024	- 977	-6,1
Trigo	7 329	9 454	2 125	29,0
Otros	30 182	25 513	-4 668	-15,5
CULTIVOS PERMANENTES	8	225	217	2712,5
Café	8	225	217	2712,5
Total	138 264	128 448	-9 815	-7,1

1/ Cifras preliminares.

2/ De agosto a enero

Fuente: Gerencia Regional de Agricultura- Cajamarca.

Elaboración: BCRP, Sucursal Trujillo. Departamento de Estudios Económicos.

1.2 Sector minería

- La actividad minera registró una caída de 3,0 por ciento interanual en enero, explicada por la menor producción de plata (-31,2 por ciento) y oro (-4,5 por ciento), que fue aminorada por el incremento en la producción de cobre (9,3 por ciento).
- En cuanto a la producción de plata, la caída registrada en el mes obedece, principalmente, a una menor extracción de la Compañía Minera Coimolache S.A. (-54,3 por ciento), que cuenta con una participación de 42,1 por ciento en la producción de dicho mineral en el mes. En tanto, el resultado en el oro, se sustenta en una menor producción de Minera Yanacocha S.R.L. (-14,6 por ciento). Por otra parte, el crecimiento registrado en la extracción de cobre, fue impulsado por una mayor producción de la empresa Gold Fields La Cima S.A. (10,4 por ciento).

CUADRO N° 04
SECTOR MINERÍA ^{1/}
(Variación % real respecto a similar periodo del año anterior)

	Estructura Porcentual		Enero	
	2015 ^{2/}	2017	Var.%	Contribución %
Oro (Onzas troy)	82,8	92 148	-4,5	-3,7
Cobre (TMF)	15,2	2 367	9,3	1,4
Plata (Onzas troy)	1,9	98 511	-31,2	-0,7
SECTOR MINERÍA ^{2/}	100,0		-3,0	-3,0

1/ Cifras preliminares.

2/ A precios de 2007.

Fuente: Ministerio de Energía y Minas.

Elaboración: BCRP, Sucursal Trujillo. Departamento de Estudios Económicos.

GRÁFICO N° 01
CRECIMIENTO DE LA PRODUCCIÓN MINERA
 (Variación % real respecto a similar mes del año anterior)

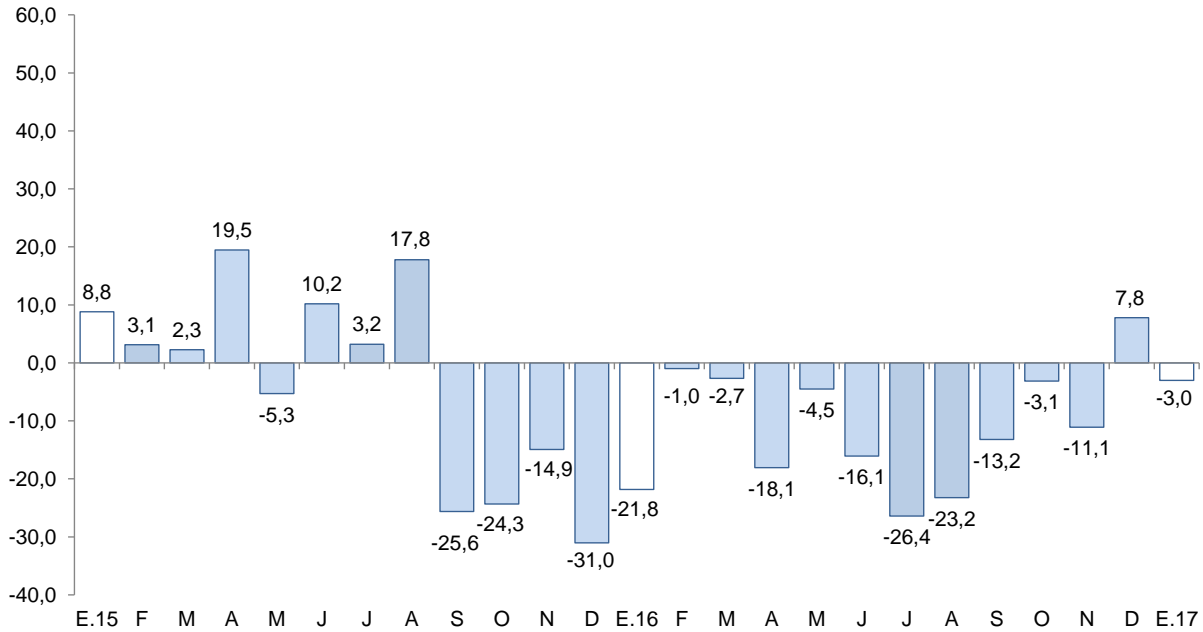

Fuente: MINEM.
 Elaboración: BCRP, Sucursal Trujillo, Departamento de Estudios Económicos.

- El **precio promedio del oro** en febrero de 2017 fue de US\$/oz.tr. 1 234,3 y de esta manera registró un aumento de 3,6 por ciento respecto al mes anterior (US\$/oz.tr. 1 191,1). Este comportamiento se sustentó en la mayor demanda de activos de refugio ante la cercanía de elecciones en Francia y discusiones de acuerdos comerciales en Europa.

GRÁFICO N° 02
COTIZACIÓN INTERNACIONAL DE ORO
 (London Metal Exchange - US\$/oz.tr.)

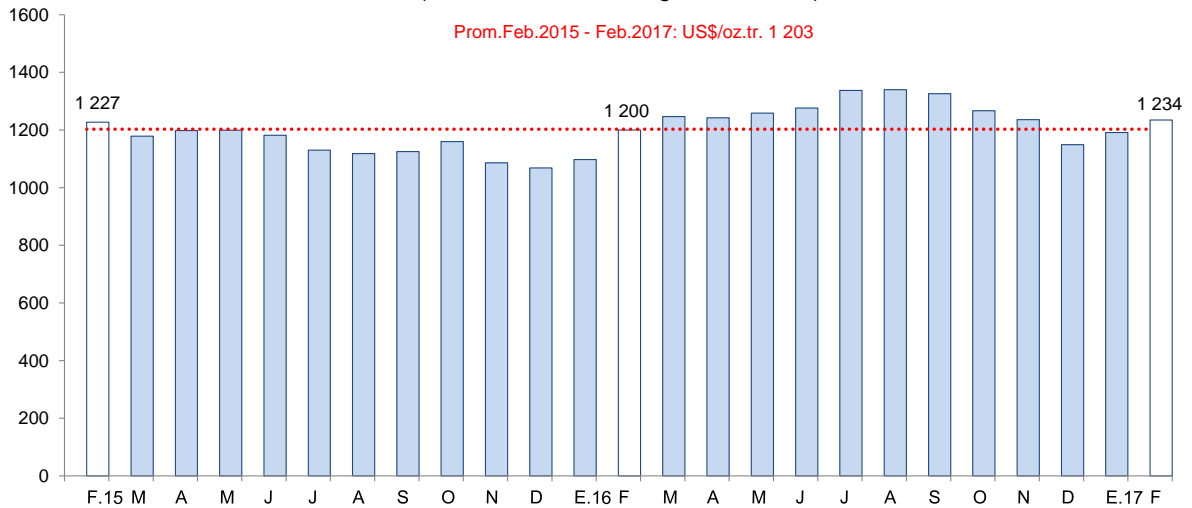

Fuente: Bloomberg.



2. Otros indicadores sectoriales

2.1 Sector manufactura

- En enero, la **actividad manufacturera** registró una caída de 33,0 por ciento interanual como resultado de los bajos niveles de producción de sus principales industrias: molinería de arroz pilado (-34,1 por ciento) y productos lácteos (-34,0 por ciento); la primera, por las reducidas cosechas (arroz cáscara) en las principales provincias de Cajamarca (Jaén y San Ignacio), lo cual está asociado a la menor siembra realizada al inicio de la campaña arrocera (agosto); y la segunda, debido al menor acopio de leche fresca por problemas de conectividad. Las otras ramas industriales, mostraron comportamientos diferenciados: la industria química básica (oxígeno), aumentó 7,0 por ciento por mayor demanda hospitalaria; por el contrario, la de bebidas no alcohólicas (agua embotellada), se redujo en 3,9 por ciento.

CUADRO N° 05
CAJAMARCA: SECTOR MANUFACTURA ^{1/}
(Variación % real respecto a similar periodo del año anterior)

Ramas de actividad	Estructura porcentual 2015 ^{2/}	Enero	
		Var. %	Contribución ^{3/}
Productos Lácteos	61,1	-34,0	-27,1
Queso	47,2	-34,0	-22,8
Mantequilla	0,4	-44,3	-0,2
Yogurt	1,7	-47,7	-1,1
Manjarblanco	11,8	-29,9	-3,0
Productos de Molinería	36,2	-34,1	-5,8
Arroz pilado	36,2	-34,1	-5,8
Bebidas no Alcohólicas	2,5	-3,9	-0,1
Agua embotellada	2,5	-3,9	-0,1
Sustancias Químicas Básicas	0,2	7,0	0,0
Oxígeno	0,2	7,0	0,0
SECTOR MANUFACTURA	100,0	-33,0	-33,0

^{1/} Cifras preliminares.

^{2/} A precios de 1994.

^{3/} En puntos porcentuales.

Fuente: Ministerio de Agricultura y Riego y empresas industriales.

Elaboración: BCRP, Sucursal Trujillo. Departamento de Estudios Económicos.

GRÁFICO N° 03
CAJAMARCA: EVOLUCIÓN DE LA PRODUCCIÓN MANUFACTURERA
 (Variación % real respecto a similar mes del año anterior)

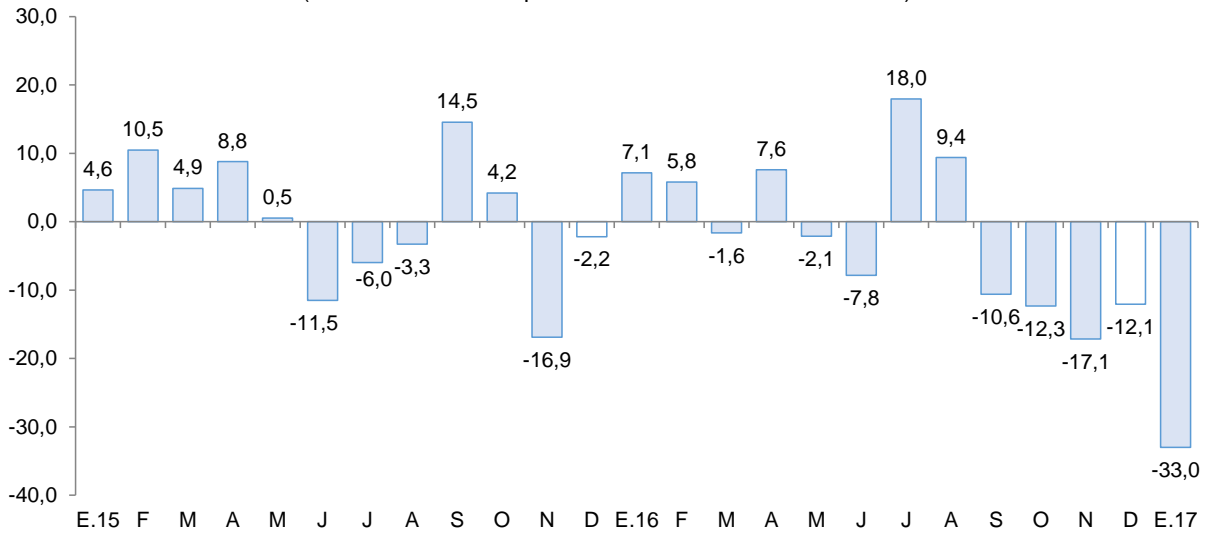

Fuente: Ministerio de Agricultura y Riego y empresas industriales

2.2 Sector construcción

- Los **despachos de cemento** disminuyeron 7,6 por ciento en enero, lo cual está asociado a los bajos niveles de inversión tanto pública como privada.

GRÁFICO N° 04
CAJAMARCA: EVOLUCIÓN DE DESPACHOS DE CEMENTO
 (Variación % real respecto a similar mes del año anterior)

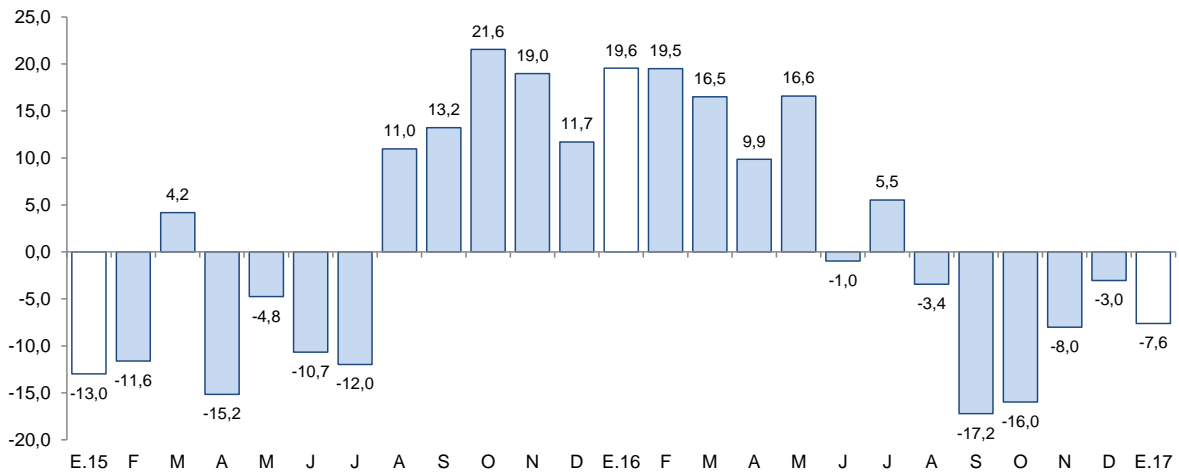

Fuente: Cementos Pacasmayo S.A.A.

II. SECTOR EXTERNO

1. Exportaciones

- En el departamento de Cajamarca, las exportaciones realizadas por distintos puntos de embarque del país sumaron US\$ 156 millones en enero, menores en 3,6 por ciento interanual. Las tradicionales y las no tradicionales disminuyeron en 3,1 y 70,6 por ciento, respectivamente.

- En las exportaciones tradicionales (US\$ 156 millones), que representaron el 99,8 por ciento del total exportado en el mes, disminuyeron las ventas de productos mineros en 8,0 por ciento, mientras que los productos agrícolas aumentaron 84,2 por ciento. En el primer grupo el resultado se explicó, básicamente, por las menores exportaciones de oro (-6,6 por ciento), cuyo volumen embarcado cayó 13,9 por ciento. En el segundo grupo, por mayores ventas de café (88,1 por ciento), con un volumen embarcado superior en 85,5 por ciento, el cual atenuó la caída del rubro tradicional.
- Las menores exportaciones no tradicionales son explicadas por un efecto base en las exportaciones de cemento clínker pertenecientes al rubro mineral no metálico, dado que en el presente mes no se realizaron envíos.
- El destino de las exportaciones en el mes, en términos de valores, se concentró en tres países, que adquieren en conjunto el 80,4 por ciento del total. Los principales mercados de destino lo conforman Bolivia (38,4 por ciento), seguido de Suiza (27,8 por ciento) y Corea del Sur (14,1 por ciento). En los dos primeros países destaca el oro como principal producto exportado, mientras que el último, cobre.

CUADRO Nº 06
CAJAMARCA: EXPORTACIONES POR GRUPO DE PRODUCTOS ^{1/}
 (Valor FOB en millones de US\$)

TIPO	Enero		
	2016	2017	Var. %
Productos Tradicionales	161	156	-3,1
Agrícolas	9	16	84,2
Mineros	152	140	-8,0
Productos No Tradicionales	1	0	-70,6
Agropecuarios	0	0	429,6
Químicos	0	0	-
Productos mineros no metálicos	1	0	-100,0
Otros	0	0	-
TOTAL ^{3/}	162	156	-3,6

^{1/} Cifras preliminares.

^{2/} Variación porcentual superior a 1000.

^{3/} Debido al redondeo de los datos parciales, los totales pueden diferir de la suma de las partes.

Fuente: SUNAT.

Elaboración: BCRP. Sucursal Trujillo. Departamento de Estudios Económicos.

III. CRÉDITOS Y DEPÓSITOS ^{2/}

1. Créditos

- El saldo del **crédito** en Cajamarca (S/ 3 111 millones) registró un aumento interanual de 7,4 por ciento, por debajo del crecimiento registrado en similar mes del año anterior (8,7 por ciento).

^{2/} En este informe los saldos en moneda extranjera se valúan al tipo de cambio constante de diciembre de 2015 (S/ 3,41 por dólar), a fin de aislar el efecto de la valuación cambiaria sobre los saldos en moneda extranjera.

CUADRO N° 07
CAJAMARCA: CRÉDITO
(Saldos en millones de soles)

Instituciones	Enero			
	2016	2017	Estructura %	Var. %
Banco de la Nación ^{1/}	146	161	5,2	10,4
Agrobanco ^{2/}	61	58	1,9	-4,2
Banca Múltiple	1 880	1 948	62,6	3,6
Instituciones No Bancarias	810	944	30,3	16,5
Cajas Municipales	521	625	20,1	19,9
Cajas Rurales	57	30	1,0	-48,2
Edpymes	19	11	0,4	-40,0
Empresas Financieras	213	278	8,9	30,3
TOTAL ^{3/}	2 897	3 111	100,0	7,4
En M/N	2 711	2 954	95,0	9,0
En M/E	185	157	5,0	-15,5

1/ Considera solo los créditos de consumo e hipotecario.

2/ No considera los créditos a las demás empresas del sistema financiero.

3/ Debido al redondeo de los datos parciales, los totales pueden diferir de la suma de las partes.

Fuente: Superintendencia de Banca, Seguros y AFP (SBS).

Elaboración: BCRP, Sucursal Trujillo. Departamento de Estudios Económicos.

- Por **tipo de institución**, el crédito otorgado por la banca múltiple, que cuenta con una participación de 62,6 por ciento en el crédito total, aumentó en 3,6 por ciento interanual y lo otorgado por las instituciones no bancarias, en 16,5 por ciento. Cabe señalar que la caída notoria de las edpymes es producto de un efecto estadístico debido a la fusión por absorción entre la Caja Rural de Ahorro y Crédito Chavín S.A.A. y la Edpyme Raíz S.A. en mayo de 2016, según resolución SBS N° 3006-2016. Este efecto positivo para el saldo de las cajas rurales se vio contrarrestado con la salida de la Caja Rural Cajamarca debido a la absorción de esta por parte de la Financiera Credinka S.A. en julio de 2016, conforme a la resolución SBS N° 4169-2016; lo que explica a su vez, el crecimiento registrado en el crédito de las empresas financieras. En tanto, las colocaciones del Banco de la Nación aumentaron 10,4 por ciento.
- Por **tipo de moneda**, las colocaciones en moneda nacional, las cuales representan el 95,0 por ciento del crédito total, registraron un aumento de 9,0 por ciento interanual, mientras que lo otorgado en moneda extranjera se contrajo en 15,5 por ciento. El coeficiente de dolarización del crédito en enero fue de 5,0 por ciento, 1,4 puntos porcentuales menos al registrado en similar mes de 2016.

GRÁFICO N° 05
CAJAMARCA: EVOLUCIÓN DEL CRÉDITO
(Variación % respecto a similar mes del año anterior)

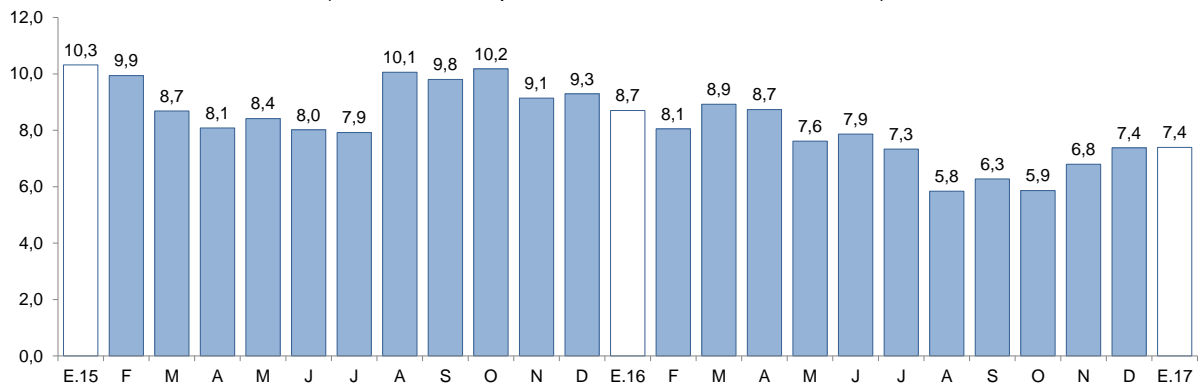

Fuente: Superintendencia de Banca, Seguros y AFP (SBS).

- La **tasa de morosidad** en diciembre fue de 4,5 por ciento y de esta manera registró un aumento de 0,3 puntos porcentuales respecto a similar mes del año anterior. La tasa de morosidad en las instituciones no bancarias (4,4 por ciento) se redujo en 0,4 puntos porcentuales, mientras que en la banca múltiple (4,9 por ciento), aumentó en 0,7 puntos porcentuales. La morosidad en el Banco de la Nación fue de 1,1 por ciento, mayor en 0,1 puntos porcentuales que la registrada en diciembre de 2015.

GRÁFICO N° 06
CAJAMARCA: TASA DE MOROSIDAD ^{1/}
(Porcentaje)

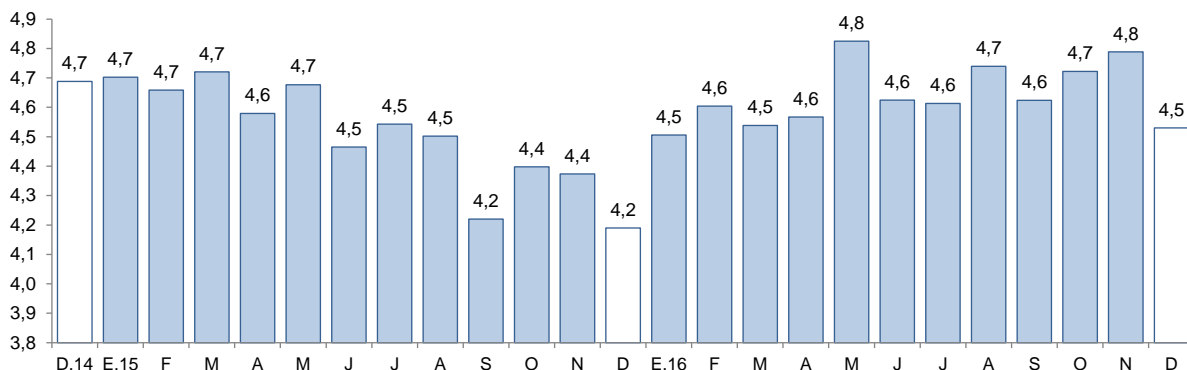

^{1/} Morosidad = (créditos vencidos + créditos en cobranza judicial) / colocaciones brutas.
Fuente: Superintendencia de Banca, Seguros y AFP (SBS).

2. Depósitos

- El saldo de los **depósitos** en las instituciones financieras en Cajamarca a enero (S/ 2 270 millones) mostró un incremento interanual de 6,3 por ciento, por debajo del crecimiento registrado en similar mes del año anterior (10,3 por ciento).
- Por **tipo de institución**, los depósitos en la banca múltiple, que representan el 57,2 por ciento de los depósitos totales, aumentaron 9,2 por ciento; y en las instituciones no bancarias, 14,4 por ciento. Cabe señalar que el súbito aumento en los depósitos de las empresas financieras y la caída notoria de las cajas rurales, obedece a un efecto estadístico por la absorción de Caja Rural Cajamarca por parte de Financiera Credinka S.A. en julio de 2016, según resolución SBS N° 4169-2016. En tanto, los depósitos en el Banco de la Nación, que cuentan con una participación del 25,2 por ciento en el crédito total, disminuyeron en 4,4 por ciento interanual.

CUADRO Nº 08
CAJAMARCA: DEPÓSITOS
(Saldos en millones de soles)

Instituciones	Enero			
	2016	2017	Estructura %	Var. %
Banco de la Nación	598	572	25,2	-4,4
Banca Múltiple	1 189	1 299	57,2	9,2
Instituciones No Bancarias	350	400	17,6	14,4
Cajas Municipales	274	325	14,3	18,6
Cajas Rurales	61	4	0,2	-94,1
Empresas Financieras	15	71	3,1	378,5
TOTAL ^{1/}	2 137	2 270	100,0	6,3
Depósitos a la vista	796	818	36,0	2,7
Depósitos de ahorro	820	881	38,8	7,5
Depósitos a plazo	520	571	25,2	9,8
En MN	1 611	1 711	75,3	6,2
En ME	526	560	24,7	6,5

1/ Debido al redondeo de los datos parciales, los totales pueden diferir de la suma de las partes.

Fuente: Superintendencia de Banca, Seguros y AFP (SBS).

Elaboración: BCRP, Sucursal Trujillo. Departamento de Estudios Económicos.

- Según la **modalidad de captación**, los depósitos a plazo aumentaron en 9,8 por ciento interanual, seguido por los depósitos de ahorro (7,5 por ciento) y por los depósitos a la vista (2,7 por ciento).
- De acuerdo al **tipo de moneda**, los depósitos en moneda extranjera se incrementaron en 6,5 por ciento y en moneda nacional, 6,2 por ciento. El coeficiente de dolarización de los depósitos en el mes fue de 24,7 por ciento, 0,1 puntos porcentuales más que el registrado en enero de 2016.

GRÁFICO Nº 07
CAJAMARCA: EVOLUCIÓN DE LOS DEPÓSITOS
(Variación % respecto a similar mes del año anterior)

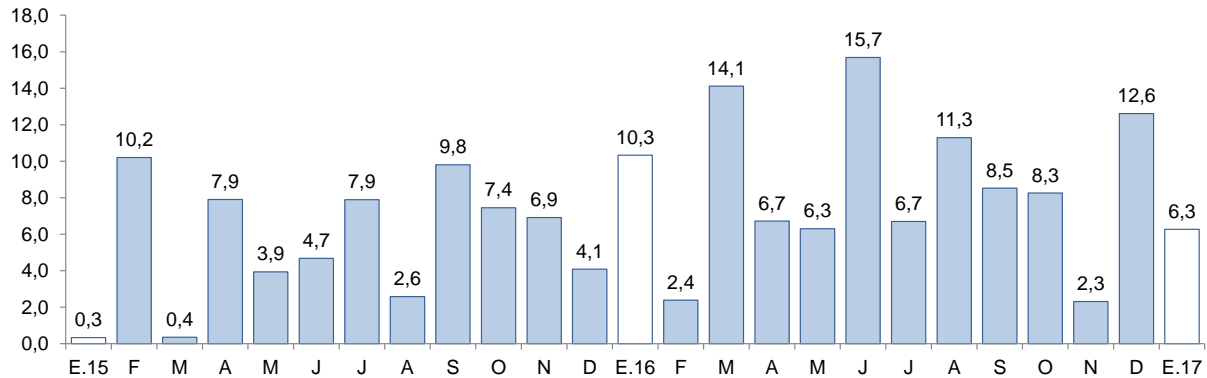

Fuente: Superintendencia de Banca, Seguros y AFP (SBS).

IV. EJECUCIÓN DEL PRESUPUESTO DE GASTOS DEL GOBIERNO GENERAL

1. Ejecución del Presupuesto de Gastos Corrientes del Gobierno General

- La **ejecución presupuestal del gasto corriente no financiero**, neto de transferencias intergubernamentales, en enero (S/ 133 millones) registró una caída interanual de 23,8 por ciento, principalmente, por el menor gasto de los gobiernos locales (-70,0 por ciento) y del Gobierno Nacional (-24,7 por ciento).

CUADRO Nº 09
CAJAMARCA: EJECUCIÓN DEL PRESUPUESTO DE GASTOS CORRIENTES ^{1/2/}
 (En millones de soles)

Niveles de gobierno	Enero		
	2015	2016	Var. % real
Gobierno Nacional	51	40	-24,7
Gobierno Regional	86	83	-6,0
Gobiernos locales	32	10	-70,0
Total	169	133	-23,8

1/ Información actualizada al 31 de enero de 2017.

2/ Comprende el total de gasto corriente.

Fuente: Ministerio de Economía y Finanzas (MEF).

Elaboración: BCRP, Sucursal Trujillo. Departamento de Estudios Económicos.

2. Ejecución del Presupuesto de Inversiones del Gobierno General

- La inversión correspondiente al Gobierno General en Cajamarca en enero (S/ 24 millones) aumentó 33,2 por ciento interanual, en términos reales, principalmente por el incremento registrado en la inversión de los gobiernos locales (52,7 por ciento).

CUADRO Nº 10
CAJAMARCA: EJECUCIÓN DEL PRESUPUESTO DE INVERSIONES ^{1/2/}
 (En millones de soles)

Niveles de gobierno	Enero		
	2016	2017	Var. % real
Gobierno Nacional	6	7	7,4
Gobierno Regional	1	1	-33,8
Gobiernos locales	11	17	52,7
Total	17	24	33,2

1/ Información actualizada al 31 de enero de 2017.

2/ Adquisición de activos no financieros.

Fuente: Ministerio de Economía y Finanzas (MEF).

Elaboración: BCRP, Sucursal Trujillo. Departamento de Estudios Económicos.

- En cuanto al **avance de la inversión pública**, lo ejecutado a enero de 2017 representa el 1,7 por ciento del Presupuesto Institucional Modificado. Los gobiernos locales registran un avance de 3,3 por ciento, seguido por el Gobierno Nacional (1,0 por ciento) y por el Gobierno Regional (0,3 por ciento).

GRÁFICO Nº 08
CAJAMARCA: EVOLUCIÓN DE LA EJECUCIÓN DEL PRESUPUESTO DE INVERSIONES
 (Variación % real)

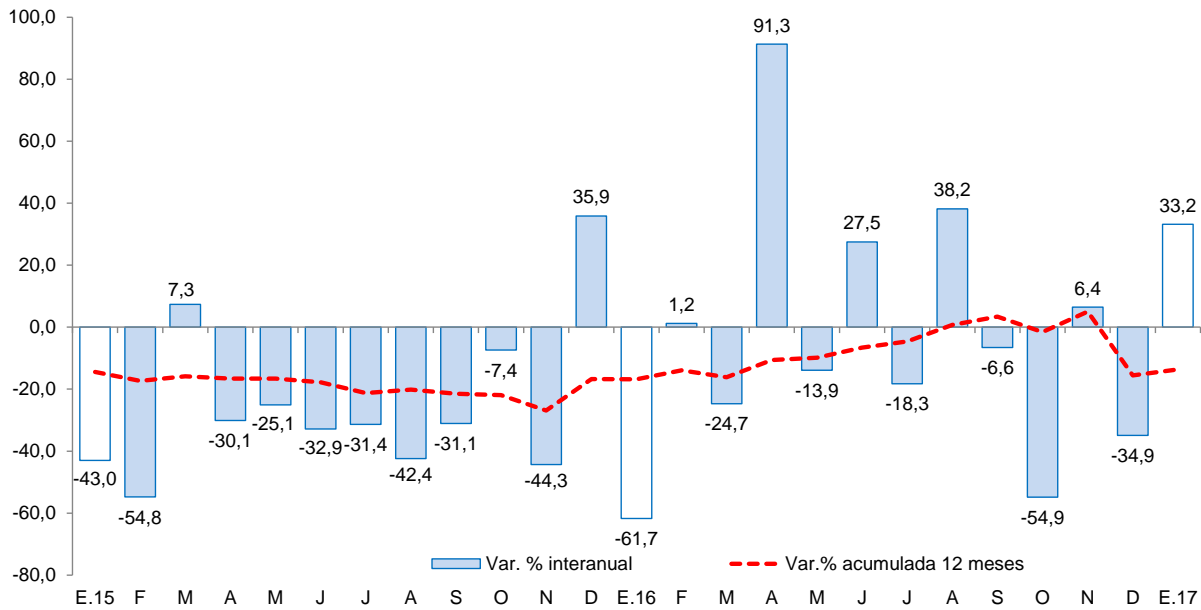

Fuente: Ministerio de Economía y Finanzas (MEF).

- Los principales proyectos ejecutados por los tres niveles de gobierno en el mes fueron:

Gobierno Nacional

- Sistema eléctrico rural Cajamarca Baños del Inca II etapa (S/ 2,5 millones).
- Construcción del puente Chacanto y accesos (S/ 1,3 millones).
- Gestión de proyectos (S/ 1,0 millones).

Gobierno Regional

- Gestión del programa y otros – ampliación de la frontera eléctrica III etapa – PAFE III (S/ 0,2 millones).
- Mejoramiento del servicio de transitabilidad vehicular en Otuzco – Rinconada Otuzco – Otuzco – Otuzco La Victoria – Puyucana, distrito de Baños del Inca, provincia de Cajamarca (S/ 0,1 millones).
- Fortalecimiento para la forestación y reforestación con especies nativas y exóticas en la zona de Chirinos – distrito de Chirinos – provincia de San Ignacio (S/ 0,1 millones).

Gobiernos locales

- Mejoramiento del servicio educativo del nivel primario en las I.E. N° 821462 Aranmarca, N° 82227 Cachilgon, N° 821466 San Lorenzo, N° 82080 Quivinchan, N° 82225 Pueblo Nuevo, N° 821548 Huar Huar, N° 83502 Huacararuco, N° 82229 El Marco, N° 821204 Las Quinuas – distrito de San Juan – provincia de Cajamarca (S/ 1,8 millones).
- Mejoramiento y ampliación del sistema de agua potable y saneamiento en los caseríos El Marco, El Tingo, Chusac, Huar Huar y Tamiacocha – distrito de San Juan – provincia de Cajamarca (S/ 1,3 millones).
- Mejoramiento, ampliación del sistema de agua potable y saneamiento en los caseríos San Luis, El Porvenir y El Pabellón del centro poblado Combayo – distrito de La Encañada – provincia de Cajamarca (S/ 1,3 millones).



V. ANEXOS

ANEXO 1

CAJAMARCA: PRODUCCIÓN AGROPECUARIA ^{1/}
(T.m.)

PRODUCTOS	2016												2017	PRODUCTOS	
	ENE	FEB	MAR	ABR	MAY	JUN	JUL	AGO	SET	OCT	NOV	DIC	ENE		
AGRÍCOLA															AGRÍCOLA
Alfalfa	14 325	16 203	15 479	15 883	15 533	14 532	14 567	14 067	13 459	12 627	11 792	11 949	12 876	Alfalfa	
Arroz cáscara	5 916	3 735	23 806	23 767	17 070	16 080	16 173	4 161	24 810	36 711	11 962	11 451	3 898	Arroz cáscara	
Arveja grano verde	153	1 537	4 121	1 370	1 522	1 530	2 582	3 285	2 463	74	0	12	174	Arveja grano verde	
Café	0	0	1 855	2 688	5 656	14 054	11 326	7 449	3 787	1 366	0	0	0	Café	
Cebada grano	0	9	9	143	324	2 378	2 569	2 684	990	579	118	19	0	Cebada grano	
Frijol grano seco	61	132	269	965	3 846	5 597	2 792	872	337	394	245	141	75	Frijol grano seco	
Maíz amarillo duro	4 007	1 552	3 570	7 782	8 761	11 496	10 369	7 869	799	872	3 421	1 140	2 123	Maíz amarillo duro	
Maíz amiláceo	4	12	48	1 309	8 769	12 423	4 844	711	226	0	0	38	0	Maíz amiláceo	
Maíz choclo	355	5 272	8 934	4 061	3 282	1 590	209	0	0	0	0	0	136	Maíz choclo	
Papa	22 108	36 582	36 361	48 645	28 928	22 099	15 399	16 284	19 382	23 335	22 432	18 695	21 977	Papa	
Trigo	0	29	184	329	854	2 710	8 145	10 598	3 792	1 040	16	0	0	Trigo	
Yuca	6 372	6 419	6 295	5 104	4 539	3 439	2 925	4 008	4 490	6 513	5 855	7 277	5 779	Yuca	
Otros agrícolas														Otros agrícolas	
Ajo	40	48	387	590	531	544	358	337	187	358	248	96	189	Ajo	
Arveja grano seco	0	10	12	87	208	178	951	3 186	2 414	5 502	2 704	244	0	Arveja grano seco	
Cacao	113	121	72	124	101	100	68	49	72	41	60	80	100	Cacao	
Camote	64	22	90	1 048	1 236	1 044	1 106	1 230	882	484	187	122	20	Camote	
Haba grano seco	0	0	11	312	1 353	1 276	626	119	23	33	1	0	0	Haba grano seco	
Mango	1 036	900	138	17	4	0	6	3	0	7	53	69	1 477	Mango	
Oca	0	0	155	937	1 556	1 651	1 070	540	159	11	0	0	0	Oca	
Olluco	0	40	2 046	3 092	4 378	4 506	2 283	1 148	411	84	0	0	0	Olluco	
Palta	637	532	582	509	495	312	276	220	200	198	227	322	620	Palta	
Plátano	3 223	3 267	3 353	3 413	3 334	3 362	2 989	2 845	4 518	2 827	2 730	3 200	3 008	Plátano	
Zapallo	0	1 248	2 270	5 712	3 508	1 606	812	176	153	0	0	0	0	Zapallo	
PECUARIO														PECUARIO	
Carne de ave ^{2/}	348	279	226	278	247	289	328	367	307	322	361	306	286	Carne de ave ^{2/}	
Carne de ovino ^{2/}	121	123	116	113	119	119	117	151	114	112	111	136	113	Carne de ovino ^{2/}	
Carne de porcino ^{2/}	522	577	526	571	565	542	561	518	542	551	525	558	481	Carne de porcino ^{2/}	
Carne de vacuno ^{2/}	2 320	2 438	2 232	2 313	2 594	2 350	2 277	2 139	2 214	2 261	2 199	2 598	2 137	Carne de vacuno ^{2/}	
Huevo	211	214	218	228	242	249	250	249	241	221	227	213	230	Huevo	
Leche	28 701	29 608	29 313	30 649	30 898	30 078	30 091	29 124	29 339	29 763	29 044	29 373	29 567	Leche	

1/ Cifras preliminares.

2/ Peso neto.

Fuente: MINAGRI.

Elaboración: BCRP. Sucursal Trujillo. Departamento de Estudios Económicos.



ANEXO 2

CAJAMARCA: PRODUCCIÓN MINERA ^{1/}

PRODUCTOS	2016												2017	PRODUCTOS
	ENE	FEB	MAR	ABR	MAY	JUN	JUL	AGO	SET	OCT	NOV	DIC	ENE	
MINERÍA METÁLICA														MINERÍA METÁLICA
Oro (Onzas troy)	96 504	109 082	100 794	90 182	91 493	99 932	84 884	99 569	86 960	103 307	101 195	99 127	92 148	Oro (Onzas troy)
Cobre (TMF)	2 165	2 801	2 398	2 526	2 539	2 895	2 520	2 820	2 438	3 104	2 885	3 212	2 367	Cobre (TMF)
Plata (Onzas troy)	143 171	119 878	138 090	116 200	108 257	98 360	105 174	98 254	94 127	95 356	104 328	89 828	98 511	Plata (Onzas troy)

^{1/} Cifras preliminares.

Fuente: MINEM.

Elaboración: BCRP, Sucursal Trujillo. Departamento de Estudios Económicos.



ANEXO 3

CAJAMARCA: PRODUCCIÓN MANUFACTURERA ^{1/}
(Índice 1994 = 100)

PRODUCTOS	2016												2017	PRODUCTOS
	ENE	FEB	MAR	ABR	MAY	JUN	JUL	AGO	SET	OCT	NOV	DIC	ENE	
1520 PRODUCTOS LACTEOS	254	263	259	270	297	259	259	291	263	215	177	214	168	1520 PRODUCTOS LACTEOS
Queso	291	280	275	299	325	273	267	284	262	228	187	219	192	Queso
Mantequilla	39	36	36	36	24	35	29	33	33	34	34	34	22	Mantequilla
Yogurt	729	689	612	555	490	450	447	433	414	412	398	397	381	Yogurt
Manjarblanco	146	224	226	197	241	240	265	351	300	191	156	219	102	Manjarblanco
1531 PRODUCTOS DE MOLINERIA	39	24	155	155	111	105	106	27	162	240	78	75	25	1531 PRODUCTOS DE MOLINERIA
Arroz Pilado	39	24	155	155	111	105	106	27	162	240	78	75	25	Arroz Pilado
1554 BEBIDAS NO ALCOHOLICAS	129	127	141	137	140	149	151	161	154	158	143	128	124	1554 BEBIDAS NO ALCOHOLICAS
Agua Embotellada	129	127	141	137	140	149	151	161	154	158	143	128	124	Agua Embotellada
2411 SUSTANCIAS QUIMICAS BASICAS	100	100	111	100	87	101	103	100	100	111	118	108	107	2411 SUSTANCIAS QUIMICAS BASICAS
Oxígeno	100	100	111	100	87	101	103	100	100	111	118	108	107	Oxígeno
TOTAL	128	124	197	201	187	168	169	138	202	227	120	132	86	TOTAL

^{1/} Cifras preliminares.

Fuente: Ministerio de la Producción y Empresas.

Elaboración: BCRP, Sucursal Trujillo, Departamento de Estudios Económicos.



ANEXO 4

CAJAMARCA: PRODUCCIÓN MANUFACTURERA ^{1/}
(Variaciones porcentuales)

PRODUCTOS	2016												2017	PRODUCTOS
	ENE	FEB	MAR	ABR	MAY	JUN	JUL	AGO	SET	OCT	NOV	DIC	ENE	
1520 PRODUCTOS LACTEOS	11,3	6,8	-5,5	10,4	20,7	5,9	-2,0	8,6	-17,6	-28,0	-21,8	-12,5	-34,0	1520 PRODUCTOS LACTEOS
Queso	8,7	-0,5	-5,6	9,1	31,1	5,0	-0,7	6,2	-21,5	-23,8	-21,2	-9,8	-34,0	Queso
Mantequilla	-25,2	-34,4	-29,4	-29,8	-53,4	-33,8	-39,2	-30,9	-28,4	-23,7	-28,0	-15,0	-44,3	Mantequilla
Yogurt	57,4	-6,2	-14,9	-17,3	-29,8	-37,7	-40,4	-42,0	-46,5	-44,4	-46,1	-48,0	-47,7	Yogurt
Manjarblanco	25,8	63,0	-2,8	25,6	-4,7	18,4	-0,5	23,2	0,5	-39,7	-20,1	-16,1	-29,9	Manjarblanco
1531 PRODUCTOS DE MOLINERIA	-5,6	-0,1	3,8	6,0	-27,6	-25,3	86,0	17,2	-1,4	1,2	-9,6	-11,4	-34,1	1531 PRODUCTOS DE MOLINERIA
Arroz Pilado	-5,6	-0,1	3,8	6,0	-27,6	-25,3	86,0	17,2	-1,4	1,2	-9,6	-11,4	-34,1	Arroz Pilado
1554 BEBIDAS NO ALCOHOLICAS	-16,5	-3,3	-10,8	-21,8	-11,9	-0,3	4,0	4,4	-2,6	4,3	-7,1	-11,6	-3,9	1554 BEBIDAS NO ALCOHOLICAS
Agua Embotellada	-16,5	-3,3	-10,8	-21,8	-11,9	-0,3	4,0	4,4	-2,6	4,3	-7,1	-11,6	-3,9	Agua Embotellada
2411 SUSTANCIAS QUIMICAS BASICAS	92,8	89,3	37,3	11,7	31,2	-5,0	27,3	22,9	-3,9	6,0	21,6	7,5	7,0	2411 SUSTANCIAS QUIMICAS BASICAS
Oxígeno	92,8	89,3	37,3	11,7	31,2	-5,0	27,3	22,9	-3,9	6,0	21,6	7,5	7,0	Oxígeno
TOTAL	7,1	5,8	-1,6	7,6	-2,1	-7,8	18,0	9,4	-10,6	-12,3	-17,1	-12,1	-33,0	TOTAL

^{1/} Cifras preliminares.

Fuente: Ministerio de la Producción y Empresas.

Elaboración: BCRP. Sucursal Trujillo. Departamento de Estudios Económicos.



ANEXO 5

CAJAMARCA: EXPORTACIONES POR TIPO DE PRODUCTO ^{1/}
(Valores FOB en miles de US\$)

TIPO	2016												2017	TIPO
	ENE	FEB	MAR	ABR	MAY	JUN	JUL	AGO	SET	OCT	NOV	DIC	ENE	
Productos tradicionales	161	145	242	150	137	204	204	223	189	193	210	198	156	Productos tradicionales
Agrícolas	9	5	7	4	3	8	21	42	34	33	31	32	16	Agrícolas
Mineros	152	141	235	146	134	196	183	181	155	160	179	166	140	Mineros
Productos no tradicionales	1	0	0	1	2	1	1	1	0	2	0	3	0	Productos no tradicionales
Agropecuarios	0	0	0	1	2	1	1	0	0	0	0	0	0	Agropecuarios
Químicos	0	0	0	0	0	0	0	0	0	0	0	2	0	Químicos
Productos mineros no metálicos	1	0	0	0	0	0	0	1	0	2	0	1	0	Productos mineros no metálicos
Otros	0	0	0	0	0	0	0	0	0	0	0	0	0	Otros
TOTAL	162	146	242	151	138	205	205	224	189	195	210	201	156	TOTAL

^{1/} Cifras preliminares.

Fuente: SUNAT.

Elaboración: BCRP. Sucursal Trujillo. Departamento de Estudios Económicos.



ANEXO 6

CAJAMARCA: CRÉDITO ^{1/}
(En millones de soles)

ENTIDADES FINANCIERAS	2016												2017	ENTIDADES FINANCIERAS
	ENE	FEB	MAR	ABR	MAY	JUN	JUL	AGO	SET	OCT	NOV	DIC	ENE	
I. Banco de la Nación	146	148	149	149	150	152	152	153	155	155	159	158	161	I. Banco de la Nación
II. Agrobanco	61	62	62	63	64	65	66	63	60	59	59	60	58	II. Agrobanco
III. Banca Múltiple	1 885	1 885	1 885	1 891	1 897	1 923	1 922	1 941	1 961	1 957	1 967	1 970	1 948	III. Banca Múltiple
IV. Entidades no Bancarias	810	819	825	841	848	850	850	860	875	889	919	933	944	IV. Entidades no Bancarias
Cajas Municipales	521	528	532	546	552	554	555	566	577	589	607	618	625	Cajas Municipales
Cajas Rurales de Ahorro y Crédito	57	57	57	57	65	64	65	17	18	18	26	29	30	Cajas Rurales de Ahorro y Crédito
Edpymes	19	19	19	19	9	10	10	10	10	11	12	11	11	Edpymes
Financieras	213	215	217	219	222	222	220	267	270	271	274	276	278	Financieras
TOTAL	2 902	2 914	2 921	2 945	2 960	2 989	2 990	3 018	3 051	3 061	3 104	3 121	3 111	TOTAL
En M/N	2 711	2 732	2 748	2 768	2 784	2 805	2 804	2 832	2 867	2 885	2 936	2 954	2 954	En M/N
En M/E	191	182	173	177	177	184	186	186	184	176	168	167	157	En M/E

^{1/} Cifras preliminares.

Fuente: Superintendencia de Banca, Seguros y AFP (SBS).

Elaboración: BCRP, Sucursal Trujillo. Departamento de Estudios Económicos.



ANEXO 7

CAJAMARCA: TASA DE MOROSIDAD
(En porcentaje)

ENTIDADES FINANCIERAS	2015	2016												ENTIDADES FINANCIERAS
	DIC	ENE	FEB	MAR	ABR	MAY	JUN	JUL	AGO	SET	OCT	NOV	DIC	
I. Banco de la Nación	1,0	0,9	0,9	0,9	1,0	1,0	1,1	1,1	1,1	1,0	1,0	1,1	1,1	I. Banco de la Nación
II. Agrobanco	3,2	4,4	4,5	4,0	4,3	4,0	2,8	2,8	3,0	3,0	3,9	5,8	5,3	II. Agrobanco
III. Banca Múltiple	4,2	4,5	4,7	4,7	4,7	5,0	5,0	4,9	5,0	4,9	4,9	5,0	4,9	III. Banca Múltiple
IV. Entidades no Bancarias	4,8	5,2	5,2	5,0	5,0	5,1	4,6	4,8	4,9	4,9	5,0	4,9	4,4	IV. Entidades no Bancarias
Cajas Municipales	4,7	5,1	5,1	4,9	5,0	5,2	4,3	4,7	4,7	4,9	5,0	5,1	4,5	Cajas Municipales
Cajas Rurales de Ahorro y Crédito	7,4	7,8	7,4	7,9	7,5	6,4	5,5	6,0	6,9	6,1	5,9	4,8	3,6	Cajas Rurales de Ahorro y Crédito
Edpymes	5,9	5,4	5,1	4,4	4,6	4,4	3,9	3,7	3,6	3,2	3,3	3,3	2,6	Edpymes
Financieras	4,2	4,5	4,8	4,6	4,5	4,7	5,0	4,7	5,1	4,8	5,0	4,5	4,2	Financieras
TOTAL	4,2	4,5	4,6	4,5	4,6	4,8	4,6	4,6	4,7	4,6	4,7	4,8	4,5	TOTAL

Fuente: Superintendencia de Banca, Seguros y AFP (SBS).

Elaboración: BCRP, Sucursal Trujillo. Departamento de Estudios Económicos.



ANEXO 8

CAJAMARCA: DEPOSITOS ^{1/}
(En millones de soles)

INSTITUCIONES	2016												2017	INSTITUCIONES
	ENE	FEB	MAR	ABR	MAY	JUN	JUL	AGO	SET	OCT	NOV	DIC	ENE	
I. Banco de la Nación	598	617	592	590	550	553	531	536	530	545	524	586	572	I. Banco de la Nación
II. Banca Múltiple	1 203	1 168	1 293	1 257	1 163	1 312	1 246	1 278	1 339	1 307	1 273	1 330	1 299	II. Banca Múltiple
III. Entidades no Bancarias	351	356	353	352	359	357	362	375	383	384	394	404	400	III. Entidades no Bancarias
Cajas Municipales	275	269	269	271	277	278	286	299	307	310	320	330	325	Cajas Municipales
Cajas Rurales de Ahorro y Crédito	61	73	69	68	67	64	60	3	4	4	4	4	4	Cajas Rurales de Ahorro y Crédito
Financieras	15	14	15	14	16	16	16	72	73	70	70	70	71	Financieras
TOTAL	2 152	2 141	2 238	2 199	2 072	2 222	2 139	2 188	2 252	2 235	2 191	2 320	2 270	TOTAL
En M/N	1 611	1 625	1 645	1 628	1 580	1 591	1 587	1 617	1 626	1 623	1 640	1 774	1 711	En M/N
En M/E	541	516	593	572	492	631	552	572	626	612	551	546	560	En M/E

^{1/} Cifras preliminares.

Fuente: Superintendencia de Banca, Seguros y AFP (SBS).

Elaboración: BCRP, Sucursal Trujillo. Departamento de Estudios Económicos.



ANEXO 9

CAJAMARCA: INGRESOS RECAUDADOS POR EL GOBIERNO CENTRAL ^{1/}
(En millones de soles)

RUBROS	2016												2017	RUBROS
	ENE	FEB	MAR	ABR	MAY	JUN	JUL	AGO	SET	OCT	NOV	DIC	ENE	
I. INGRESOS TRIBUTARIOS	31	24	26	29	23	22	21	25	25	24	23	27	29	I. INGRESOS TRIBUTARIOS
1. Impuestos a la Renta	15	11	13	16	10	9	9	11	11	11	11	11	14	1. Impuestos a los Ingresos
- Personas Naturales	5	3	3	4	3	3	3	3	3	3	3	3	4	- Personas Naturales
- Personas Jurídicas	10	8	7	6	5	5	5	7	8	7	7	7	9	- Personas Jurídicas
- Regularización	0	0	3	6	2	1	1	0	0	0	0	0	0	- Regularización
2. Impuestos General a las Ventas	14	10	10	10	9	9	9	11	11	10	10	12	13	2. Impuestos General a las Ventas
- Operaciones Internas	14	10	10	10	9	9	9	11	11	10	10	12	13	- Operaciones Internas
3. Impuestos Selectivo al Consumo	0	0	0	0	0	0	0	0	0	0	0	0	0	3. Impuestos Selectivo al Consumo
4. Otros Ingresos Tributarios	3	2	3	4	3	3	3	3	3	3	2	4	2	4. Otros Ingresos Tributarios
II. INGRESOS NO TRIBUTARIOS	0	0	3	1	1	1	1	1	1	1	1	1	1	II. INGRESOS NO TRIBUTARIOS
INGRESOS CORRIENTES (I+II)	31	24	28	30	23	23	22	26	26	25	24	28	30	INGRESOS CORRIENTES (I+II)

Fuente: SUNAT.

Elaboración: BCRP, Sucursal Trujillo. Departamento de Estudios Económicos.



ANEXO 10

CAJAMARCA: EJECUCIÓN DEL PRESUPUESTO DE GASTOS NO FINANCIEROS DEL GOBIERNO NACIONAL, SEGÚN TIPO DE GASTO ^{1/}
(En millones de soles)

TIPO DE GASTO	2016												2017	TIPO DE GASTO
	ENE	FEB	MAR	ABR	MAY	JUN	JUL	AGO	SET	OCT	NOV	DIC	ENE	
GASTOS NO FINANCIEROS	56	119	97	185	74	149	95	120	72	103	65	226	38	GASTOS NO FINANCIEROS
a. GASTOS CORRIENTES	50	98	63	93	53	119	61	84	55	84	43	134	32	a. GASTOS CORRIENTES
1. Personal y obligaciones sociales	23	21	21	21	21	14	24	18	18	18	20	21	22	1. Personal y obligaciones sociales
2. Pensiones y otras prestaciones sociales	2	2	2	3	2	2	4	2	3	3	2	4	2	2. Pensiones y otras prestaciones sociales
3. Bienes y servicios	22	22	24	21	14	54	14	17	13	16	15	67	6	3. Bienes y servicios
4. Donaciones y transferencias	0	0	0	0	0	0	6	0	0	0	0	0	0	4. Donaciones y transferencias
5. Otros gastos	3	53	16	49	15	48	14	47	20	48	6	42	1	5. Otros gastos
b. GASTOS DE CAPITAL	6	21	34	92	22	30	34	36	17	18	22	92	7	b. GASTOS DE CAPITAL
1. Adquisición de activos no financieros	6	21	34	81	20	29	30	35	17	14	21	91	7	1. Adquisición de activos no financieros
2. Otros gastos de capital	0	0	0	11	2	1	3	1	0	4	1	1	0	2. Otros gastos de capital

^{1/} Información actualizada al 31 de enero de 2017.
Fuente: Ministerio de Economía y Finanzas (MEF).
Elaboración: BCRP, Sucursal Trujillo. Departamento de Estudios Económicos.



ANEXO 11

CAJAMARCA: EJECUCIÓN DEL PRESUPUESTO DE GASTOS NO FINANCIEROS DEL GOBIERNO REGIONAL, SEGÚN TIPO DE GASTO ^{1/}
(En millones de soles)

TIPO DE GASTO	2016												2017	TIPO DE GASTO
	ENE	FEB	MAR	ABR	MAY	JUN	JUL	AGO	SET	OCT	NOV	DIC	ENE	
GASTOS NO FINANCIEROS	101	87	113	124	108	112	136	120	150	95	132	225	100	GASTOS NO FINANCIEROS
a. GASTOS CORRIENTES	100	83	93	101	103	103	121	106	141	81	121	189	100	a. GASTOS CORRIENTES
1. Personal y obligaciones sociales	85	64	67	75	75	74	89	75	110	55	90	127	83	1. Personal y obligaciones sociales
2. Pensiones y otras prestaciones sociales	9	6	7	6	7	6	9	7	8	8	7	11	9	2. Pensiones y otras prestaciones sociales
3. Bienes y servicios	6	13	18	19	21	22	23	23	23	18	21	43	7	3. Bienes y servicios
4. Donaciones y transferencias	0	0	0	0	0	0	0	0	0	0	0	0	0	4. Donaciones y transferencias
5. Otros gastos	0	0	0	0	0	0	1	1	1	1	3	8	1	5. Otros gastos
b. GASTOS DE CAPITAL	1	3	21	24	5	8	15	15	9	14	11	36	1	b. GASTOS DE CAPITAL
1. Adquisición de activos no financieros	1	3	21	24	5	8	15	15	9	14	11	36	1	1. Adquisición de activos no financieros
2. Otros gastos de capital	0	0	0	0	0	0	0	0	0	0	0	0	0	2. Otros gastos de capital

^{1/} Información actualizada al 31 de enero de 2017.

Fuente: Ministerio de Economía y Finanzas (MEF).

Elaboración: BCRP, Sucursal Trujillo. Departamento de Estudios Económicos.



ANEXO 12

CAJAMARCA: EJECUCIÓN DEL PRESUPUESTO DE GASTOS NO FINANCIEROS DE LOS GOBIERNOS LOCALES, SEGÚN TIPO DE GASTO ^{1/}
(En millones de soles)

TIPO DE GASTO	2016												2017	TIPO DE GASTO
	ENE	FEB	MAR	ABR	MAY	JUN	JUL	AGO	SET	OCT	NOV	DIC	ENE	
GASTOS NO FINANCIEROS	39	65	96	90	91	107	124	105	122	87	140	292	46	GASTOS NO FINANCIEROS
a. GASTOS CORRIENTES	28	35	48	43	44	43	50	43	44	41	45	69	29	a. GASTOS CORRIENTES
1. Personal y obligaciones sociales	10	8	9	9	9	9	12	8	9	8	8	13	10	1. Personal y obligaciones sociales
2. Pensiones y otras prestaciones sociales	1	1	2	3	3	3	3	3	4	3	4	6	1	2. Pensiones y otras prestaciones sociales
3. Bienes y servicios	16	24	35	29	30	29	32	28	29	28	30	44	17	3. Bienes y servicios
4. Donaciones y transferencias	0	0	0	0	1	0	1	1	1	1	1	3	0	4. Donaciones y transferencias
5. Otros gastos	1	1	2	2	2	2	2	2	2	1	2	3	2	5. Otros gastos
b. GASTOS DE CAPITAL	11	30	48	47	47	64	74	62	78	46	96	223	17	b. GASTOS DE CAPITAL
1. Adquisición de activos no financieros	11	30	48	47	47	64	74	61	78	46	95	223	17	1. Adquisición de activos no financieros
2. Otros gastos de capital	0	0	0	0	0	0	0	2	0	0	0	0	0	2. Otros gastos de capital

^{1/} Información actualizada al 31 de enero de 2017.

Fuente: Ministerio de Economía y Finanzas (MEF).

Elaboración: BCRP, Sucursal Trujillo. Departamento de Estudios Económicos.

