

BANCO CENTRAL DE RESERVA DEL PERÚ
SUCURSAL TRUJILLO



ANCASH: Síntesis de Actividad Económica
Diciembre 2017¹

Departamento de Estudios Económicos

El Banco Central de Reserva del Perú (BCRP) considera importante presentar un conjunto de indicadores sectoriales de la actividad económica regional, cuya base estadística es recopilada de las siguientes fuentes de información: INEI, MINAGRI, MINEM, PRODUCE, SBS, SUNAT, MEF y empresas.

¹ En la elaboración de este informe participaron (en orden alfabético): Iván Cosavalente, Alfredo Miranda, Jonathan Rosas y Eric Torres.

ÍNDICE

	<i>Página</i>
RESUMEN EJECUTIVO.....	3
I. ACTIVIDAD PRODUCTIVA.....	5
1. Actividad primaria.....	5
1.1 Sector agropecuario.....	5
1.2 Sector pesca.....	6
1.3 Sector minería.....	8
2. Otros indicadores sectoriales.....	10
2.1 Sector manufactura.....	10
2.2 Sector construcción.....	12
II. SECTOR EXTERNO.....	13
1. Exportaciones.....	13
III. CRÉDITOS Y DEPÓSITOS.....	14
1. Créditos.....	14
2. Depósitos.....	15
IV. EJECUCIÓN DEL PRESUPUESTO PÚBLICO.....	16
1. Ejecución del Presupuesto del Gasto No Financiero.....	16
V. ANEXOS.....	20

RESUMEN EJECUTIVO

Principales hechos de importancia

- En la **actividad primaria**, la producción agropecuaria y la actividad minera crecieron 44,5 por ciento y 21,7 por ciento, respectivamente; mientras que la pesca registró una caída de 89,2 por ciento interanual en diciembre.
- En lo referente a **otros indicadores de la actividad económica** del departamento, mostraron crecimientos interanuales en diciembre: las exportaciones (71,6 por ciento), la inversión pública (10,0 por ciento), los despachos de cemento (6,4 por ciento) y el crédito total (4,1 por ciento). Por otro lado, mostró resultado negativo, la producción industrial (-51,3 por ciento).

Actividad primaria

- La **producción agropecuaria** creció en diciembre 44,5 por ciento interanual, debido a la mayor producción de la actividad agrícola (36,7 por ciento) y pecuaria (57,1 por ciento). En el año, el sector acumuló una caída de 0,1 por ciento.
- En diciembre, la **pesca** disminuyó 89,2 por ciento interanual por la suspensión temporal de las actividades extractivas de la anchoveta debido a la alta presencia de ejemplares juveniles; y por el menor desembarque de diversas especies para el consumo humano directo (-15,4 por ciento). En el año, el sector cayó 22,7 por ciento.
- La **actividad minera** registró en diciembre una expansión de 21,7 por ciento interanual, sustentada principalmente en la mayor producción de molibdeno, cobre y zinc; por el contrario, el oro atenuó el crecimiento del sector con una caída de 38,1 por ciento. En 2017, el sector acumuló un crecimiento de 9,6 por ciento.

Otros indicadores de actividad económica

- La **producción manufacturera** disminuyó 51,3 por ciento en diciembre, principalmente, por la paralización de la industria de harina y aceite de pescado. De enero a diciembre, el sector evidencia una caída de 4,8 por ciento.
- En el sector construcción, los **despachos de cemento** aumentaron 6,4 por ciento, pero presentan una reducción de 2,1 por ciento al cerrar 2017.
- Las **exportaciones** de Ancash sumaron US\$ 445 millones, mayores en 71,6 por ciento comparado con igual mes de 2016. Las tradicionales aumentaron 77,3 por ciento, mientras que las no tradiciones cayeron 12,6 por ciento interanual.
- El saldo del **crédito directo** total a diciembre (S/ 3 636 millones) registró un crecimiento interanual de 4,1 por ciento. Las colocaciones en moneda nacional aumentaron en 8,0 por ciento; por el contrario, lo otorgado en moneda extranjera se contrajo en 19,9 por ciento.
- La **inversión pública** en diciembre (S/ 251 millones) aumentó 10,0 por ciento, en términos reales, por la mayor inversión ejecutada básicamente en el Gobierno Regional. En tanto, entre enero y diciembre del presente año, la inversión pública acumuló un aumento de 30,0 por ciento.

CUADRO N° 01
ANCASH: OTROS INDICADORES DE ACTIVIDAD ECONÓMICA
 (Variación % respecto a similar mes del año anterior)

	Jul.17	Ago.17	Set.17	Oct.17	Nov.17	Dic.17
Producción industrial	↓ -23,6	↓ -41,6	↓ -13,3	↓ -19,7	↓ -35,0	↓ -51,3
Despacho de cemento	↑ 5,8	↑ 7,0	↓ -1,3	↑ 7,6	↑ 1,0	↑ 6,4
Exportaciones	↑ 5,1	↑ 16,6	↑ 55,6	↑ 4,3	↑ 106,8	↑ 71,6
Crédito total	↑ 6,2	↑ 6,7	↑ 7,5	↑ 5,3	↑ 4,0	↑ 4,1
Inversión pública ^{1/}	↑ 56,3	↑ 44,3	↑ 57,3	↑ 134,6	↑ 85,5	↑ 10,0

1/ En términos reales.

Fuentes: BCRP - Sucursal Trujillo, SUNAT y MEF.

I. ACTIVIDAD PRODUCTIVA

1. Actividad primaria

1.1 Sector agropecuario

- La **actividad agropecuaria** creció en diciembre 44,5 por ciento interanual, debido a la mayor producción agrícola (36,7 por ciento) y pecuaria (57,1 por ciento). En 2017, el sector mostró una disminución de 0,1 por ciento.
- El crecimiento del **subsector agrícola**, se debe principalmente a la mayor producción de cultivos orientados al mercado externo y agroindustria, donde los principales productos que contribuyeron al resultado son: maíz amarillo duro (42,9 por ciento), paprika (412,5 por ciento) y palta (30,4 por ciento); en el primer y último caso, por mayores áreas cosechadas y en el segundo, por un mayor rendimiento en campo. Por su parte, los cultivos orientados al mercado interno cayeron principalmente por menor producción de camote (-86,9 por ciento) y maíz choclo (-53,0 por ciento), ambos por menores áreas cosechadas.

CUADRO N° 02
ANCASH: SECTOR AGROPECUARIO ^{1/}
(Miles de toneladas)

Subsectores	Estructura Porcentual 2015 ^{2/}	Diciembre				Enero - Diciembre			
		2016	2017	Var. %	Contribución %	2016	2017	Var. %	Contribución %
AGRÍCOLA	66,5			36,7	22,8			-5,6	-3,5
Orientada al mercado externo y agroindustria ^{2/}	31,3			62,4	24,2			-1,3	-0,4
Maíz amarillo duro	9,9	12,7	18,1	42,9	7,3	107,6	138,1	28,4	2,7
Caña de azúcar	7,4	90,1	70,5	-21,8	-2,4	1 001,4	904,7	-9,7	-0,8
Espárrago	6,2	1,2	0,9	-20,2	-1,5	15,9	12,4	-22,1	-1,4
Palta	3,9	0,7	1,0	30,4	0,5	20,5	11,5	-43,9	-1,4
Alcachofa	1,0	0,0	5,4	0,0	0,0	6,0	8,2	38,2	0,4
Páprika	1,3	0,1	0,4	412,5	4,1	1,3	1,4	9,1	0,1
Uva	0,7	0,2	0,2	-23,0	-0,2	2,9	2,3	-20,3	-0,1
Algodón rama	0,9	0,0	0,0	0,0	0,0	1,5	1,8	21,4	0,1
Orientada al mercado interno ^{2/}	35,1			-6,0	-1,4			-9,4	-3,2
Arroz cáscara	5,1	0,0	0,0	0,0	0,0	65,2	64,4	-1,1	-0,1
Papa	7,0	2,1	4,2	104,0	2,0	113,9	76,9	-32,5	-2,2
Alfalfa	3,5	15,3	19,6	28,2	1,0	223,8	235,4	5,2	0,2
Maíz choclo	4,2	2,2	1,1	-53,0	-1,4	43,1	49,5	14,9	0,5
Maíz amiláceo	2,0	0,0	0,1	85,0	0,1	10,5	6,8	-35,2	-0,6
Camote	1,3	6,7	0,9	-86,9	-5,2	23,1	19,8	-14,5	-0,2
Trigo	1,7	0,0	0,0	0,0	0,0	12,0	12,1	0,7	0,0
Melocotón	0,6	0,5	0,5	-3,5	0,0	3,7	3,4	-7,7	-0,1
Maracuyá	1,0	0,7	0,4	-41,0	-0,4	7,1	4,9	-31,4	-0,2
PECUARIA	33,5			57,1	21,7			9,4	3,4
Carne de ave ^{3/}	19,1	1,8	4,1	125,3	21,6	34,0	39,4	16,0	3,3
Carne de vacuno ^{3/}	9,4	0,8	0,8	-0,3	0,0	9,0	9,0	0,5	0,1
Carne de ovino ^{3/}	2,0	0,1	0,1	1,3	0,0	1,4	1,4	0,8	0,0
Leche	1,6	1,3	1,4	3,7	0,1	15,7	16,1	2,3	0,0
Huevo	0,5	0,1	0,1	-12,1	-0,1	1,2	1,3	2,8	0,0
SECTOR AGROPECUARIO	100,0			44,5	44,5			-0,1	-0,1

Nota: Debido al redondeo de los datos parciales, los totales pueden diferir de la suma de las partes.

1/ Cifras preliminares.

2/ A precios de 2007.

3/ Peso neto.

Fuente: Ministerio de Agricultura y Riego.

Elaboración: BCRP, Sucursal Trujillo. Departamento de Estudios Económicos.

- El favorable desempeño de la **actividad pecuaria** es explicado principalmente por la mayor producción carne de ave (125,3 por ciento) y leche (3,7 por ciento).
- En cuanto al avance de las siembras, de agosto a diciembre de la actual campaña agrícola (agosto 2017-julio 2018), se instalaron 41,1 mil hectáreas, área mayor en 18,9 por ciento respecto a igual periodo de la anterior campaña. En tanto, entre los cultivos que registraron las mayores superficies sembradas, en términos absolutos, se encuentran: trigo (2 935 has.), cebada (1 192 has.), papa (804 has.) y maíz amarillo duro (759 has.).

CUADRO N° 03
ANCASH: SUPERFICIE SEMBRADA ^{1/}
(Hectáreas)

	Campaña agrícola ^{2/}		Variación	
	2016/2017	2017/2018	Absoluta	Porcentual
CULTIVOS TRANSITORIOS	34 383	40 680	6 297	18,3
Algodón	205	57	- 148	-72,2
Arroz	5 250	4 480	- 770	-14,7
Cebada	863	2 055	1 192	138,1
Frijol grano seco	287	310	23	8,0
Maíz amarillo duro	8 989	9 748	759	8,4
Maíz amiláceo	5 368	5 138	- 230	-4,3
Papa	6 479	7 283	804	12,4
Trigo	1 451	4 386	2 935	202,3
Otros	5 491	7 223	1 732	31,5
CULTIVOS PERMANENTES	212	445	232	109,3
Caña de azúcar	212	445	232	109,3
Total	34 596	41 125	6 529	18,9

^{1/} Cifras preliminares.

^{2/} De agosto a diciembre

Fuente: Gerencia Regional de Agricultura- Ancash.

Elaboración: BCRP, Sucursal Trujillo. Departamento de Estudios Económicos.

1.2 Sector pesca

- La **actividad pesquera** continuó presentado, por siete meses consecutivos, un desfavorable desempeño con tasas negativas de dos dígitos. En diciembre disminuyó 89,2 por ciento interanual, debido a la suspensión temporal de las actividades extractivas de la anchoveta para la industria de harina y aceite, ante la alta presencia de ejemplares juveniles (talla menor a los 12 cm.) en la biomasa. Esta suspensión se inició a finales de noviembre pasado (26.11.17) y se mantuvo durante todo el mes de diciembre con la finalidad de preservar la especie hasta que alcance su adecuado desarrollo (adulthood). Cabe señalar que el reinicio de las actividades extractivas está condicionada a los resultados de la evaluación de las condiciones oceanográficas del mar y de la distribución actual del recurso anchoveta (Operación Eureka LXXI) realizada por el Instituto del Mar del Perú (IMARPE).
- También incidió en la caída del sector los bajos niveles de desembarque de la pesca de diversas especies para el consumo humano directo, cuyo desembarque disminuyó 15,4 por ciento, particularmente de aquellas especies orientadas a la preparación de congelados (-45,2 por ciento) y para el consumo en estado fresco (-25,8 por ciento).

CUADRO N° 04
ANCASH: SECTOR PESQUERO ^{1/}
(En toneladas)

	Diciembre			Enero - Diciembre		
	2016	2017	Var.% ^{2/}	2016	2017	Var.% ^{2/}
Consumo Humano Directo	8 796	7 758	-15,4	150 368	114 291	-25,0
. Fresco	1 047	777	-25,8	18 863	9 616	-49,0
. Congelado	2 183	1 197	-45,2	56 005	39 548	-29,4
. Conservas	5 566	5 784	3,9	75 500	65 127	-13,7
Consumo Industrial	383 661	0	-100,0	901 775	719 504	-20,2
. Anchoveta	383 661	0	-100,0	901 775	719 504	-20,2
. Otras Especies	0	0	0,0	0	0	0,0
SECTOR PESCA			-89,2			-22,7

1/ Cifras preliminares.

2/ Variación a precios de 2007.

Fuente: Ministerio de la Producción.

Elaboración: BCRP, Sucursal Trujillo. Departamento de Estudios Económicos.

- Al finalizar 2017, la actividad pesquera disminuyó 22,7 por ciento respecto al año 2016, tras haber registrado en 2015 y 2016 tasas de crecimiento de dos dígitos (38,0 por ciento y 54,7 por ciento, respectivamente). Este resultado se sustenta en los bajos niveles de desembarque de diversas especies para el consumo humano directo (-25,0 por ciento) y de la anchoveta para la industria harinera (-20,2 por ciento). Cabe señalar que en el transcurso del año, la pesca se desarrolló en un contexto de alteraciones oceanográficas afectando su normal desempeño, particularmente en el segundo semestre. En el primer semestre creció 81,4 por ciento, principalmente por el mayor desembarque de anchoveta (186,4 por ciento), cuya mayor presencia de biomasa fue favorecida por el descenso en las anomalías positivas de la temperatura superficial del mar que regresaron a condiciones normales/neutras; por el contrario, en el segundo semestre, el sector registró una caída de 80,9 por ciento por el bajo nivel de desembarque de anchoveta (-96,9 por ciento) debido a la suspensión temporal de la pesca de este recurso ante la alta presencia de ejemplares juveniles en la biomasa; asimismo, las desfavorables condiciones oceanográficas (aguas más frías de las normales) que se mantuvieron hasta fines de año, ocasionaron su dispersión. Vale mencionar que a nivel de regiones/departamentos, Ancash se constituyó como la segunda región (después de Lima) que registró los mayores niveles de desembarque de anchoveta con el 22,7 por ciento del total nacional (3,2 millones de Tm.).
- Con relación a la temperatura superficial del mar (TSM), frente al litoral del puerto de Chimbote, medida por IMARPE registró en diciembre de 2017 un valor promedio de 18,8°C, ubicándose a 1,2°C por debajo (anomalía negativa) de su histórico normal (20,0°C), siendo el tercer mes consecutivo que la TSM registra valores inferiores a sus históricos normales, lo cual responde al arribo de masas de agua frías (ondas Kelvin) y evidencia la gestación del fenómeno de “La Niña Costera” de intensidad débil, según lo tipificado por la Comisión Multisectorial encargada del Estudio Nacional del Fenómeno El Niño (ENFEN). En comunicado oficial ENFEN N° 01-2018 (11.01.18), manifiesta que a lo largo del litoral peruano la temperatura superficial del mar (TSM) se mantuvo por debajo de lo normal con anomalías negativas del orden de -0,6°C a -1,7°C; y espera que la temperatura se mantenga con anomalías negativas hasta fines de enero de 2018 debido al efecto de las ondas Kelvin frías. Además prevé que ante el arribo de una onda Kelvin cálida entre los meses de febrero y marzo, contribuiría a la normalización de las condiciones térmicas del mar en la zona costera.
- En enero de 2018, el **precio promedio de la harina de pescado** (US\$ 1 576 por tonelada) creció 4,7 por ciento respecto al mes anterior; asimismo, se evidenció un aumento de 5,8 por ciento con relación a igual mes del año 2016.

GRÁFICO N° 01
COTIZACIÓN INTERNACIONAL DE HARINA DE PESCADO
(Hamburgo - US\$/TM)

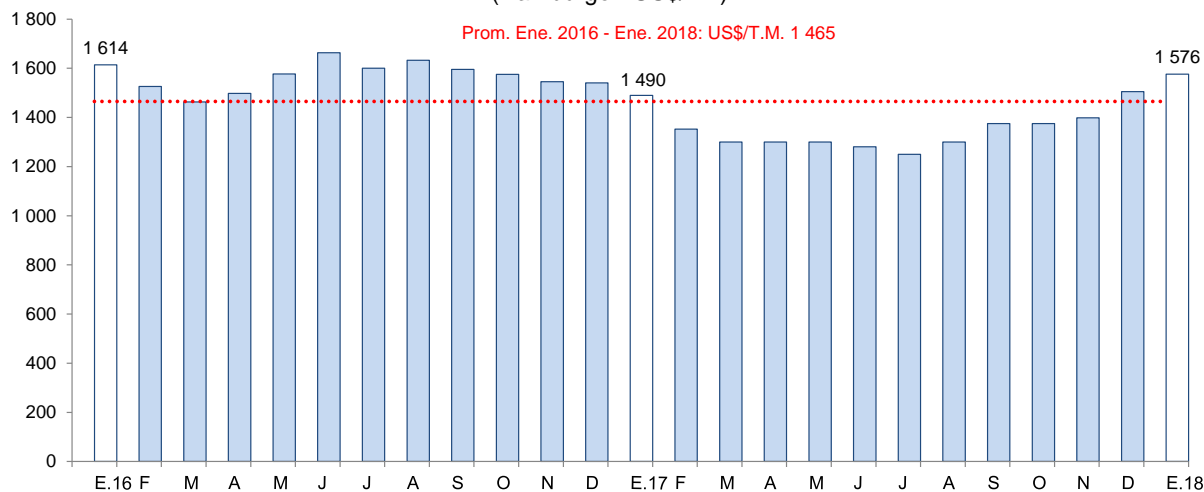

Fuente: Reuters y Bloomberg.

1.3 Sector minería

- En diciembre, la **actividad minera** creció 21,7 por ciento, principalmente por la mayor producción de molibdeno, que pasó de 42 TMF en 2016 a 729 TMF en 2017, con un aporte positivo de 12,8 puntos porcentuales al resultado del sector. Igualmente aumentaron: cobre (7,8 por ciento), zinc (16,1 por ciento), plata (16,4 por ciento) y plomo (5,6 por ciento); no obstante, la producción de oro se redujo 38,1 por ciento, atenuando el crecimiento del sector.
- El crecimiento de la producción de molibdeno se sustenta en la mayor extracción de la Compañía Minera Antamina, que aumentó 17 veces su producción respecto a diciembre de 2016. Asimismo, el resultado positivo que muestra el cobre y zinc se explica, principalmente, por el incremento en la producción de Antamina de 7,9 por ciento y 16,3 por ciento, respectivamente.

CUADRO N° 05
SECTOR MINERÍA ^{1/}
(Variación % real respecto a similar periodo del año anterior)

	Estructura Porcentual 2015 ^{2/}	Diciembre			Enero - Diciembre		
		2017	Var.%	Contribución %	2017	Var.%	Contribución %
Cobre (TMF)	65,5	40 227	7,8	5,1	447 232	-1,6	-1,0
Zinc (TMF)	21,2	37 268	16,1	3,6	497 639	61,2	10,6
Plata (Onzas troy)	7,5	2 162 133	16,4	1,2	25 779 460	2,1	0,2
Molibdeno (TMF)	3,3	729	^{3/}	12,8	3 968	-15,0	-1,1
Oro (Onzas troy)	1,4	8 126	-38,1	-1,1	122 922	28,9	0,5
Plomo (TMF)	1,1	2 689	5,6	0,1	39 368	32,1	0,4
SECTOR MINERÍA ^{2/}	100,0		21,7	21,7		9,6	9,6

^{1/} Cifras preliminares.

^{2/} A precios de 2007.

^{3/} Variación superior a 1 000 por ciento.

Fuente: Ministerio de Energía y Minas.

Elaboración: BCRP, Sucursal Trujillo. Departamento de Estudios Económicos.

- En 2017, la minería creció 9,6 por ciento, cifra superior al crecimiento del año previo (8,6 por ciento). Este mejor resultado se debe a la mayor producción de metales como: zinc (61,2 por ciento), oro (28,9 por ciento) y plomo (32,1 por ciento), principalmente.

- El favorable desempeño de zinc, es explicado por la mayor extracción en los yacimientos de la Compañía Minera Antamina, que pasó de 261 mil TMF producidas en 2016 a 442 mil TMF en 2017, debido a mayores leyes mineras. Esta empresa tuvo una participación de 88,9 por ciento en la producción del mineral en el año 2017. Además, contribuyeron al resultado de zinc, la Compañía Minera Lincuna S.A. (104,5 por ciento) y Santa Luisa S.A. (50,2 por ciento).
- Por su parte, la mayor producción de oro se debe principalmente a la extracción en la Minera Barrick Misquichilca (Pierina), que en el proceso de cierre progresivo de su tajo, hizo un hallazgo incidental de mineral que permitió el reaprovechamiento de la mina. Esta empresa tuvo un crecimiento de 32,6 por ciento respecto a la producción de año anterior.
- El resultado positivo de plomo se debe principalmente a la mayor producción en las empresas: Compañía Minera Antamina S.A. (31,9 por ciento), Compañía Minera Santa Luisa S.A. (39,2 por ciento) y Compañía Minera Lincuna S.A. (91,6 por ciento).

GRÁFICO N° 02
CRECIMIENTO DE LA PRODUCCIÓN MINERA
(Variación % real respecto a similar mes del año anterior)

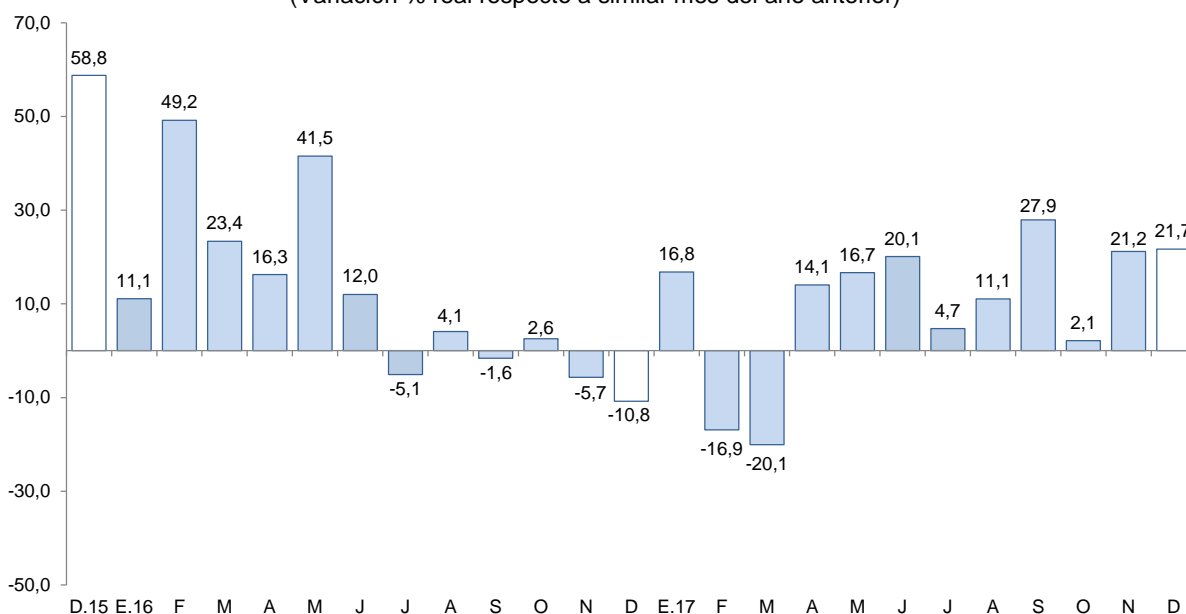

Fuente: MINEM.

Elaboración: BCRP, Sucursal Trujillo, Departamento de Estudios Económicos.

- El **precio promedio de cobre** en enero de 2018 (US\$/TM 7 084) tuvo un avance de 3,9 por ciento respecto a la cotización del mes anterior (US\$/TM 6 817). Este resultado se sustentó en las perspectivas de mayor demanda global.
- La **cotización promedio de zinc** en enero de 2018 fue US\$/TM 3 436, cifra superior en 7,6 por ciento respecto al mes anterior. Este comportamiento se debe a la potencial escasez del suministro y a los bajos niveles de inventarios globales.

GRÁFICO N° 03
COTIZACIÓN INTERNACIONAL DE COBRE Y ZINC
 (London Metal Exchange - US\$/TM)

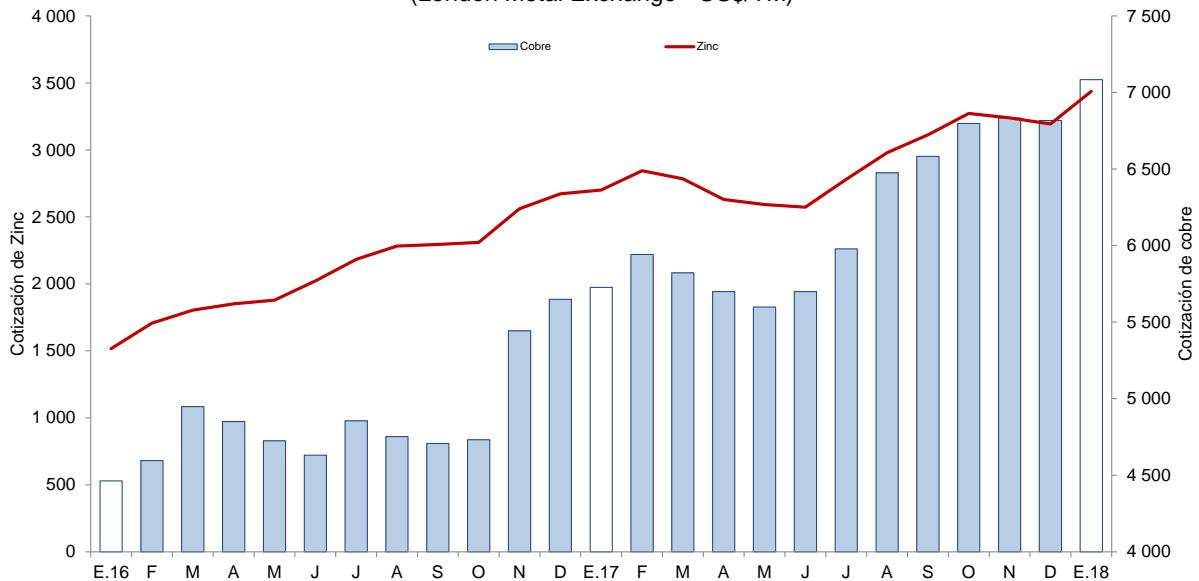

Fuente: Bloomberg.

2. Otros indicadores sectoriales

2.1 Sector manufactura

- La **actividad manufacturera** continuó mostrando por séptimo mes consecutivo, una tendencia descendente, acentuando aún más su caída en el último mes de 2017. Disminuyó 51,3 por ciento respecto a diciembre de 2016, básicamente, por la menor producción de la industria procesadora de recursos primarios (-79,2 por ciento). La industria no primaria, por el contrario, creció 3,0 por ciento que en alguna medida atenuó la caída de la manufactura.
- Al cierre de 2017, la manufactura acumuló una caída de 4,8 por ciento, luego de haber registrado en los dos años previos crecimientos de 5,4 por ciento (2015) y 20,9 (2016). La industria primaria cayó 13,1 por ciento; mientras que la industria no primaria creció 1,3 por ciento. Cabe señalar que el sector presentó, en periodos semestrales, un comportamiento diferenciado: en el primer semestre de 2017 creció 31,4 por ciento, básicamente por el dinamismo de la industria primaria (109,8 por ciento); en cambio, en el segundo semestre disminuyó 34,2 por ciento por la menor producción de la industria primaria (-69,5 por ciento).

CUADRO N° 06
ANCASH: SECTOR MANUFACTURA
 (Variación % real respecto a similar periodo del año anterior)

Ramas de actividad	Estructura porcentual 2015 ^{1/}	Diciembre		Enero - Diciembre	
		Var.%	Contribución ^{2/}	Var.%	Contribución ^{2/}
MANUFACTURA PRIMARIA	36,6	-79,2	-52,3	-13,1	-5,6
Harina y aceite de pescado	13,6	-100,0	-52,1	-19,9	-3,1
Conservas y productos congelados de pescado	11,9	22,3	1,5	-6,5	-1,1
Azúcar	11,1	-23,6	-1,7	-14,1	-1,4
MANUFACTURA NO PRIMARIA	63,4	3,0	1,0	1,3	0,8
Alimentos y Bebidas	4,2	6,1	0,1	10,6	0,5
Hortalizas/Frutas congeladas	1,6	29,6	0,3	37,4	0,5
Arroz pilado	2,6	-	0,0	-1,1	0,0
Alcohol etílico	0,1	-45,1	-0,2	6,7	0,0
Sustancias y Productos Químicos	10,5	-8,1	-0,5	-8,9	-0,8
Oxígeno	9,5	-9,6	-0,5	-9,3	-0,8
Nitrógeno	0,7	5,7	0,0	-5,7	0,0
Acetileno	0,2	12,2	0,0	0,2	0,0
Fabricación Metales Básicos	48,7	5,3	1,4	2,5	1,1
Productos siderúrgicos	48,7	5,3	1,4	2,5	1,1
SECTOR MANUFACTURA	100,0	-51,3	-51,3	-4,8	-4,8

1/ A precios de 1994.

2/ En puntos porcentuales.

Fuente: Ministerio de Agricultura y Riego y empresas industriales.

Elaboración: BCRP, Sucursal Trujillo. Departamento de Estudios Económicos.

- En diciembre, el retroceso de la **manufactura primaria** (-79,2 por ciento) se sustenta, principalmente, en la industria de harina y aceite de pescado cuya producción se paralizó por falta de materia prima debido a la suspensión de las actividades extractivas de la anchoveta. El resto de industrias como la de azúcar y la de conservas y productos congelados de pescado, registraron comportamientos mixtos: la primera, redujo su producción en 23,6 por ciento por la paralización de la molienda de caña de azúcar (ocho días) en la empresa Agroindustrias San Jacinto S.A.A. con la finalidad de realizar mantenimiento de su ingenio/fábrica; en cambio, en la segunda aumentó su producción (22,3 por ciento) por mayor disponibilidad de materia prima (caballa, pota).
- Al finalizar el año, la industria primaria cayó 13,1 por ciento respecto a 2016 como resultado de la menor producción en todas sus ramas: harina de pescado, disminuyó 19,9 por ciento; azúcar, en 14,1 por ciento; y en 6,5 por ciento, la de conservas y productos congelados de pescado.
- La favorable evolución de la **manufactura no primaria** registrada en el último mes de 2017 (3,0 por ciento) se debió al crecimiento de las industrias de alimentos y bebidas (6,1 por ciento) y de productos siderúrgicos (5,3 por ciento).
- La manufactura no primaria acumuló al cierre del año una tasa de crecimiento de 1,3 por ciento debido a la mayor producción siderúrgica (2,5 por ciento); esta industria generó el 77,0 por ciento del valor bruto de producción de la industria no primaria.

GRÁFICO N° 04
ANCASH: EVOLUCIÓN DE LA PRODUCCIÓN MANUFACTURERA NO PRIMARIA
 (Variación % real respecto a similar mes del año anterior)



Fuente: Ministerio de Agricultura y Riego y empresas industriales.
 Elaboración: BCRP, Sucursal Trujillo, Departamento de Estudios Económicos.

2.2 Sector construcción

- Los **despachos de cemento** aumentaron en diciembre 6,4 por ciento interanual, como reflejo de la mayor actividad de la construcción en pequeña escala (autoconstrucción), así como del mayor avance físico de las obras públicas. Al concluir 2017, los despachos totalizaron un volumen de 148,3 mil toneladas, lo que significó una reducción de 2,1 por ciento con relación a lo registrado en 2016 (151,5 mil Tm.).

GRÁFICO N° 05
ANCASH: EVOLUCIÓN DE DESPACHOS DE CEMENTO
 (Variación % real respecto a similar mes del año anterior)

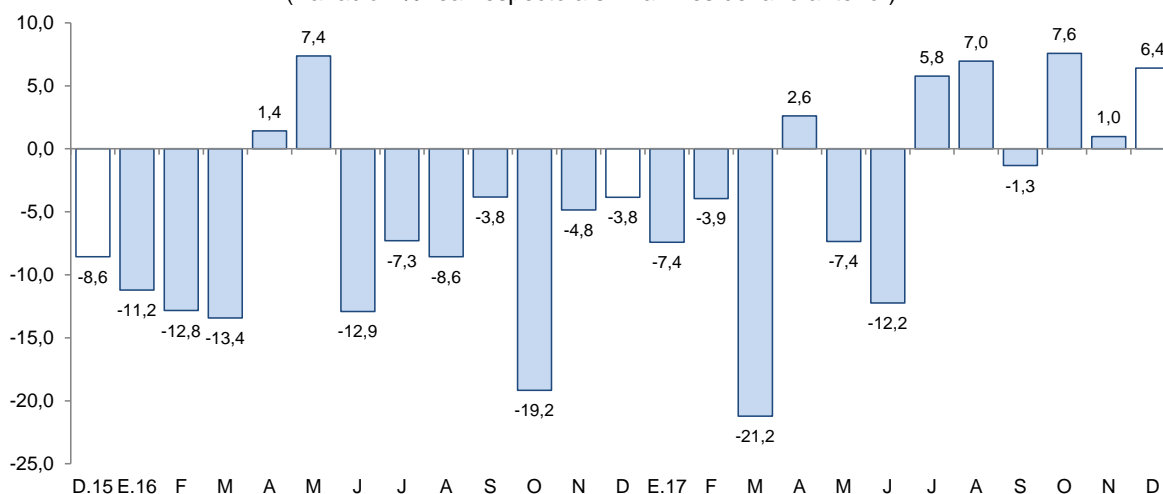

Fuente: Cementos Pacasmayo S.A.A.

II. SECTOR EXTERNO

1. Exportaciones

- En Ancash, las **exportaciones** sumaron US\$ 445 millones en el mes de diciembre, mostrando un crecimiento de 71,6 por ciento con respecto a similar periodo del año previo. Las tradicionales aumentaron 77,3 por ciento; mientras que las no tradicionales a su vez, cayeron 12,6 por ciento. Asimismo, las exportaciones del año, sumaron US\$ 3 752 millones; lo cual refleja una variación de 40,2 por ciento interanual.
- El aumento de **exportaciones tradicionales** (US\$ 430 millones) responde, principalmente a mayores ventas de productos mineros (93,9 por ciento), básicamente por un crecimiento de 87,1 por ciento en las ventas de cobre y 97,9 por ciento en zinc, los cuales a su vez se explican por mayores volúmenes embarcados y mejores cotizaciones internacionales de ambos productos. Por otra parte en los productos pesqueros (-96,4 por ciento), se observa una caída en las ventas de harina de pescado (-96,4 por ciento) y nula exportación de aceite de pescado.
- Las **exportaciones no tradicionales** (US\$ 14 millones), disminuyeron por menores ventas en el sector agropecuario (-13,5 por ciento) y pesquero (-5,1 por ciento); en el primer grupo por menores exportaciones de uvas frescas (-74,1 por ciento) y mangos congelados (-43,5 por ciento). En el segundo grupo, por menores ventas de caballas congeladas (-100,0 por ciento) y demás pescados en conserva (-27,7 por ciento).
- Las exportaciones totales del presente año, tienen como principal destino los siguientes países: China (62,5 por ciento), España (4,5 por ciento) y Japón (4,2 por ciento). Para China, el principal producto exportado es cobre; mientras que para España y Japón, zinc. Asimismo, con relación a las exportaciones agropecuarias, los principales países de destino lo conforman: Estados Unidos (32,5 por ciento), Países Bajos (22,9 por ciento) y España (14,0 por ciento); para el caso de Estados Unidos, el principal producto exportado es espárragos frescos; mientras que para Países Bajos y España, mangos frescos.

CUADRO Nº 07
ANCASH: EXPORTACIONES POR GRUPO DE PRODUCTOS ^{1/}
 (Valor FOB en millones de US\$)

TIPO	Diciembre			Enero - Diciembre		
	2016	2017	Var. %	2016	2017	Var. %
PRODUCTOS TRADICIONALES	243	430	77,3	2 515	3 544	40,9
Pesqueros	21	1	-96,4	284	389	36,8
Mineros	222	430	93,9	2 230	3 156	41,5
Otros ^{2/}	0	0	-	1	0	-91,4
PRODUCTOS NO TRADICIONALES	17	14	-12,6	160	208	29,4
Agropecuario	11	10	-13,5	94	136	44,1
Pesqueros	4	4	-5,1	54	54	-0,1
Textiles	0	0	179,8	0	0	36,9
Sidero - metalúrgico y joyería	1	1	-16,4	8	7	-14,1
Metal - mecánico	0	0	-73,9	2	1	-26,3
Minería no metálica	0	-	-100,0	1	8	723,5
Otros ^{3/}	0	0	19,5	1	1	22,9
TOTAL ^{4/}	259	445	71,6	2 675	3 752	40,2

1/ Cifras preliminares.

2/ Comprende los productos tradicionales del sector agrícola y petróleo y derivados.

3/ Comprende los productos no tradicionales del sector maderas y papeles, químicos, minería no metálica

4/ Debido al redondeo de los datos parciales, los totales pueden diferir de la suma de las partes.

Fuente: SUNAT.

Elaboración: BCRP. Sucursal Trujillo. Departamento de Estudios Económicos.

III. CRÉDITOS Y DEPÓSITOS ^{2/}

1. Créditos

- El saldo del **crédito** en Ancash a diciembre ascendió a S/ 3 636 millones, lo que significó un crecimiento interanual de 4,1 por ciento, por debajo de la tasa registrada en similar mes del año anterior (6,3 por ciento).

CUADRO Nº 08
ANCASH: CRÉDITO
(Saldos en millones de soles)

Instituciones	Diciembre			
	2016	2017	Estructura %	Var. %
Banco de la Nación ^{1/}	176	202	5,6	14,9
Agrobanco ^{2/}	62	38	1,0	-38,6
Banca Múltiple	2 741	2 819	77,5	2,8
Instituciones No Bancarias	514	577	15,9	12,3
Cajas Municipales	319	343	9,4	7,8
Cajas Rurales	18	13	0,4	-26,9
Edpymes	8	11	0,3	50,0
Empresas Financieras	170	210	5,8	23,4
TOTAL ^{3/}	3 493	3 636	100,0	4,1
En MN	3 009	3 249	89,4	8,0
En ME	483	387	10,6	-19,9

1/ Considera solo los créditos de consumo e hipotecario.

2/ No considera los créditos a las demás empresas del sistema financiero.

3/ Debido al redondeo de los datos parciales, los totales pueden diferir de la suma de las partes.

Fuente: Superintendencia de Banca, Seguros y AFP (SBS).

Elaboración: BCRP, Sucursal Trujillo. Departamento de Estudios Económicos.

- De acuerdo al **tipo de institución**, el crédito de la banca múltiple, cuya participación asciende al 77,5 por ciento del crédito total, creció 2,8 por ciento interanual. En tanto, el crédito de las instituciones no bancarias aumentó 12,3 por ciento, explicado por las mayores colocaciones de las edpymes (50,0 por ciento), empresas financieras (23,4 por ciento) y cajas municipales (7,8 por ciento). Por el lado de las entidades estatales, el Banco de la Nación mostró un aumento de 14,9 por ciento; mientras que Agrobanco, registró una contracción de 38,6 por ciento en el saldo de sus colocaciones.
- Por **tipo de moneda**, las colocaciones en moneda nacional aumentaron en 8,0 por ciento; por el contrario, lo otorgado en moneda extranjera se contrajo en 19,9 por ciento. El coeficiente de dolarización del crédito en diciembre fue de 10,6 por ciento, lo que representó una reducción de 3,2 puntos porcentuales respecto a similar mes de 2016.

² En este informe los saldos en moneda extranjera se valúan al tipo de cambio constante de diciembre de 2016 (S/ 3,31 por dólar), a fin de aislar el efecto de la valuación cambiaria sobre los saldos en moneda extranjera.

GRÁFICO N° 06
ANCASH: EVOLUCIÓN DEL CRÉDITO
 (Variación % respecto a similar mes del año anterior)

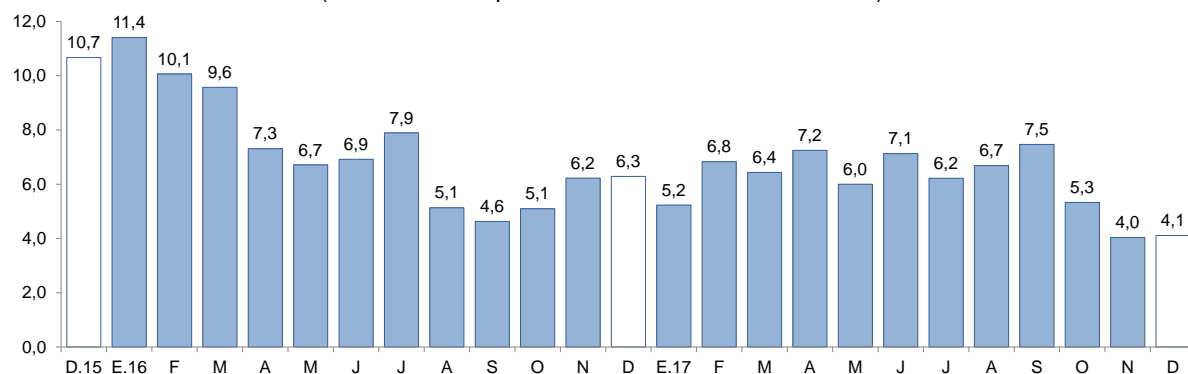

Fuente: Superintendencia de Banca, Seguros y AFP (SBS).

- La **tasa de morosidad** en noviembre fue de 6,8 por ciento, 0,7 puntos porcentuales más que la registrada en similar mes del año anterior. La morosidad de la banca múltiple (6,6 por ciento) aumentó en 0,8 puntos porcentuales, mientras que de las instituciones no bancarias (9,2 por ciento) se redujo en 0,1 puntos porcentuales. En tanto, la cartera morosa del Banco de la Nación (1,4 por ciento) se incrementó en 0,1 puntos porcentuales.

GRÁFICO N° 07
ANCASH: TASA DE MOROSIDAD 1/
 (Porcentaje)

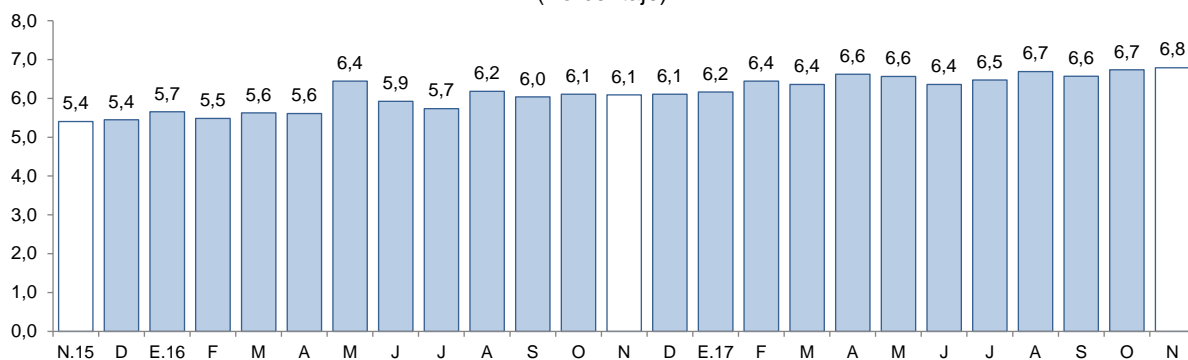

1/ Morosidad = (créditos vencidos + créditos en cobranza judicial) / colocaciones brutas.

Fuente: Superintendencia de Banca, Seguros y AFP (SBS).

2. Depósitos

- Los **depósitos** en las instituciones financieras aumentaron 5,1 por ciento interanual en diciembre, por encima de la tasa registrada en similar mes del año anterior (5,0 por ciento).
- De acuerdo al **tipo de institución**, los depósitos en la banca múltiple, cuya participación en los depósitos totales asciende al 64,6 por ciento, aumentaron 2,9 por ciento interanual; y en las instituciones no bancarias, 14,6 por ciento, impulsados por las mayores captaciones de las empresas financieras (28,8 por ciento) y de las cajas municipales (16,3 por ciento). En tanto, los depósitos en el Banco de la Nación aumentaron 6,2 por ciento interanual.
- Por **tipo de moneda**, los depósitos en moneda nacional crecieron 11,7 por ciento, mientras que en moneda extranjera se contrajeron 17,5 por ciento. El coeficiente de dolarización de los depósitos fue de 17,9 por ciento, menor en 4,9 puntos porcentuales que el registrado en similar mes de 2016.

CUADRO N° 09
ANCASH: DEPÓSITOS
(Saldos en millones de soles)

Instituciones	Diciembre			
	2016	2017	Estructura %	Var. %
Banco de la Nación	498	529	22,3	6,2
Banca Múltiple	1 484	1 527	64,6	2,9
Instituciones No Bancarias	270	310	13,1	14,6
Cajas Municipales	220	256	10,8	16,3
Cajas Rurales	28	25	1,1	-10,3
Empresas Financieras	22	28	1,2	28,8
TOTAL ^{1/}	2 252	2 366	100,0	5,1
Depósitos a la vista	527	468	19,8	-11,2
Depósitos de ahorro	979	1 085	45,9	10,8
Depósitos a plazo	746	813	34,3	9,0
En MN	1 738	1 942	82,1	11,7
En ME	514	424	17,9	-17,5

1/ Debido al redondeo de los datos parciales, los totales pueden diferir de la suma de las partes.
Fuente: Superintendencia de Banca, Seguros y AFP (SBS).
Elaboración: BCRP, Sucursal Trujillo. Departamento de Estudios Económicos.

- Según la **modalidad de captación**, los depósitos de ahorro, que concentran el 45,9 por ciento de los depósitos totales, crecieron 10,8 por ciento interanual, seguido por los depósitos a plazo (9,0 por ciento). Por el contrario, los depósitos a la vista se redujeron en 11,2 por ciento.

GRÁFICO N° 08
ANCASH: EVOLUCIÓN DE LOS DEPÓSITOS
(Variación % respecto a similar mes del año anterior)

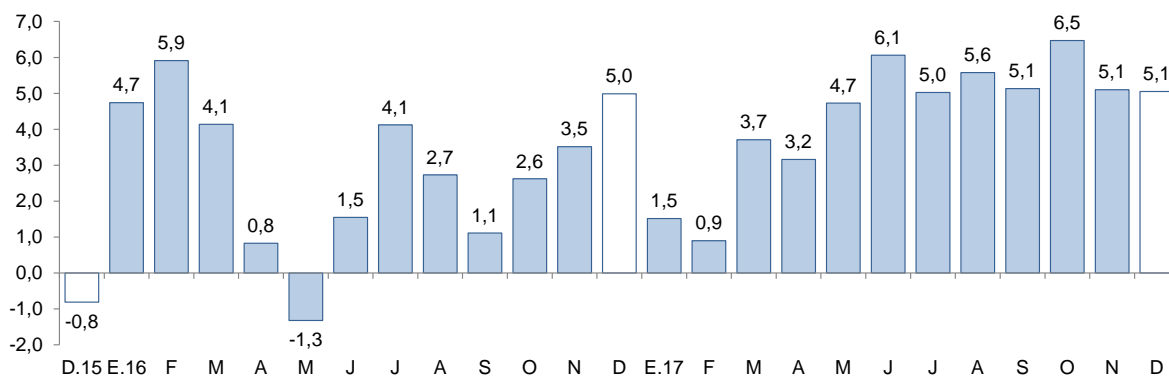

Fuente: Superintendencia de Banca, Seguros y AFP (SBS).

IV. EJECUCIÓN DEL PRESUPUESTO PÚBLICO

1. Ejecución del Presupuesto del Gasto No Financiero

- La **ejecución presupuestal del gasto no financiero** en Ancash (S/ 688 millones) aumentó 21,3 por ciento interanual en diciembre, en términos reales. En tanto, el gasto no financiero total en 2017 ascendió a S/ 4 071 millones y de esta manera acumuló un crecimiento de 20,3 por ciento.

CUADRO Nº 10
ANCASH: EJECUCIÓN DEL PRESUPUESTO DE PÚBLICO ^{1/2/}
 (En millones de soles)

	Diciembre			Enero - Diciembre		
	2016	2017	Var. % real	2016	2017	Var. % real
I. GASTOS CORRIENTES	333	436	29,0	2 509	3 014	16,9
<i>Gobierno Nacional</i>	<i>112</i>	<i>144</i>	<i>27,1</i>	<i>982</i>	<i>1 239</i>	<i>22,7</i>
<i>Gobierno Regional</i>	<i>152</i>	<i>203</i>	<i>31,8</i>	<i>1 091</i>	<i>1 270</i>	<i>13,4</i>
<i>Gobiernos locales</i>	<i>70</i>	<i>89</i>	<i>26,0</i>	<i>436</i>	<i>505</i>	<i>12,7</i>
Remuneraciones	138	177	26,3	1 243	1 417	10,9
Gobierno Nacional	32	36	10,9	352	399	10,1
Gobierno Regional	91	126	35,9	771	890	12,4
Gobiernos locales	15	16	1,6	121	129	3,8
Bienes y Servicios	121	171	39,9	720	944	27,7
Gobierno Nacional	33	50	50,6	246	376	48,7
Gobierno Regional	43	59	34,4	204	250	19,5
Gobiernos locales	45	62	37,3	269	317	14,7
Transferencias ^{3/}	74	87	16,1	546	653	16,4
Gobierno Nacional	47	58	21,5	383	464	17,6
Gobierno Regional	17	18	3,1	116	130	9,0
Gobiernos locales	10	12	13,1	47	59	24,2
II. GASTOS DE CAPITAL	226	252	10,1	785	1 057	31,3
<i>Gobierno Nacional</i>	<i>29</i>	<i>33</i>	<i>12,0</i>	<i>139</i>	<i>250</i>	<i>75,2</i>
<i>Gobierno Regional</i>	<i>28</i>	<i>54</i>	<i>91,4</i>	<i>73</i>	<i>126</i>	<i>68,4</i>
<i>Gobiernos locales</i>	<i>169</i>	<i>165</i>	<i>-3,7</i>	<i>573</i>	<i>680</i>	<i>15,9</i>
Formación bruta de capital ^{4/}	225	251	10,0	765	1 019	30,0
Gobierno Nacional	27	32	14,0	121	216	73,7
Gobierno Regional	28	54	91,4	73	126	68,4
Gobiernos locales	169	165	-4,1	571	677	15,8
Otros gastos de capital ^{5/}	2	2	17,3	20	38	80,2
III. GASTO NO FINANCIERO TOTAL (I+II)	560	688	21,3	3 294	4 071	20,3
<i>Gobierno Nacional</i>	<i>141</i>	<i>177</i>	<i>23,9</i>	<i>1 121</i>	<i>1 489</i>	<i>29,2</i>
<i>Gobierno Regional</i>	<i>180</i>	<i>257</i>	<i>41,1</i>	<i>1 164</i>	<i>1 396</i>	<i>16,8</i>
<i>Gobiernos locales</i>	<i>239</i>	<i>255</i>	<i>5,0</i>	<i>1 009</i>	<i>1 185</i>	<i>14,5</i>

1/ Información actualizada al 31 de diciembre de 2017.

2/ Considera las transferencias intergubernamentales del Gobierno Nacional.

3/ Incluye el pago de pensiones, donaciones, transferencias y otros gastos corrientes.

4/ Considera el gasto en Defensa e Interior.

5/ Incluye donaciones y transferencias.

Fuente: Ministerio de Economía y Finanzas (MEF).

Elaboración: BCRP, Sucursal Trujillo. Departamento de Estudios Económicos.

- Los **gastos corrientes** en diciembre (S/ 436 millones) crecieron 29,0 por ciento interanual, lo cual fue un reflejo del incremento en los gastos de los tres niveles de gobierno. En 2017, los gastos corrientes acumularon un aumento de 16,9 por ciento, impulsado por los mayores gastos del Gobierno Nacional (22,7 por ciento), básicamente, en bienes y servicios (48,7 por ciento).

- En los **gastos de capital**, el aumento de 10,1 por ciento en el mes responde, principalmente, a mayores gastos del Gobierno Regional (91,4 por ciento), que fueron aminorados por la caída en el gasto de los gobiernos locales (-3,7 por ciento). En tanto, los gastos de capital acumularon en el presente año un aumento de 31,3 por ciento interanual.

- La **inversión** ejecutada en diciembre se incrementó en 10,0 por ciento interanual, impulsada básicamente por la mayor ejecución de obras del Gobierno Regional (91,4 por ciento) donde destaca lo invertido en las áreas de educación (S/ 16,3 millones), agropecuaria (S/ 12,3 millones) y transporte (S/ 8,8 millones). En 2017, la inversión acumuló un crecimiento de 30,0 por ciento interanual, sustentada en los mayores montos invertidos por el Gobierno Nacional (73,7 por ciento) y por el Gobierno Regional (68,4 por ciento). En el primer caso, resalta la inversión del Ministerio de Agricultura y Riego (S/ 76,3 millones) y del Ministerio de Educación (S/ 70,9 millones); y en el caso del Gobierno Regional, lo invertido en las áreas de agropecuaria (S/ 31,8 millones) y educación (S/ 29,5 millones).
- En cuanto al **avance de la inversión pública**, lo ejecutado a diciembre representa el 59,0 por ciento del Presupuesto Institucional Modificado (PIM), 3,3 puntos porcentuales más que lo ejecutado en el mismo periodo de 2016. El Gobierno Nacional registra un avance de 72,0 por ciento, seguido por los gobiernos locales (58,7 por ciento) y por el Gobierno Regional (45,9 por ciento).

GRÁFICO N° 09
ANCASH: EVOLUCIÓN DE LA EJECUCIÓN DEL PRESUPUESTO DE INVERSIONES
(Variación % real)

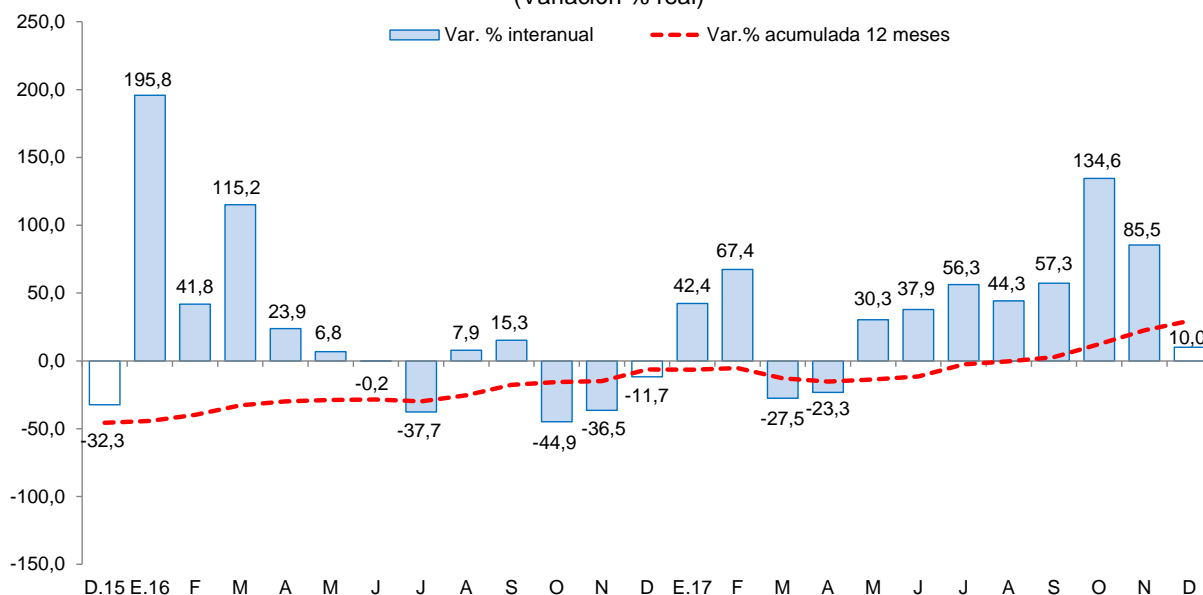

Fuente: Ministerio de Economía y Finanzas (MEF).

- Los principales proyectos ejecutados por los tres niveles de gobierno en el mes fueron:

Gobierno Nacional

- Construcción del sistema de riego Cushurococha – Huarco Curan – Cajacay (S/7,2 millones)
- Concesiones viales (S/ 3,5 millones).
- Rehabilitación y remodelación de la infraestructura educativa y equipamiento de la institución educativa República Argentina – distrito de Nuevo Chimbote – provincia del Santa (S/ 2,4 millones).

Gobierno Regional

- Operación y mantenimiento (S/ 3,8 millones).
- Construcción de pistas en el AA.HH. San Pedro, provincia del Santa (S/ 2,9 millones).
- Mejoramiento y construcción de la institución educativa Dos de Mayo nivel secundario de la ciudad de Caraz - distrito de Caraz - provincia de Huaylas (S/ 1,2 millones).

Gobiernos locales

- Mejoramiento del servicio deportivo en el coliseo municipal del centro poblado Pampas – distrito de Pampas – provincia de Pallasca (S/ 4,8 millones).
- Mejoramiento y equipamiento de la oferta de los servicios de educación primaria y secundaria de la I.E. Santo Domingo – distrito de Moro – provincia del Santa (S/ 2,9 millones).
- Construcción de carretera trocha carrozable Ashuaj – Ingenio, distrito de Huayllán, provincia de Pomabamba (S/ 2,8 millones).

V. ANEXOS

ANEXO 1

ANCASH: PRODUCCIÓN AGROPECUARIA ^{1/}
(T.m.)

PRODUCTOS	2016	2017												PRODUCTOS	
	DIC	ENE	FEB	MAR	ABR	MAY	JUN	JUL	AGO	SET	OCT	NOV	DIC		
AGRÍCOLA															AGRÍCOLA
Alcachofa	326	0	0	0	0	0	0	0	2 215	10 019	8 515	3 518	0	0	Alcachofa
Alfalfa	24 920	15 945	17 883	18 043	16 899	15 492	16 233	17 866	17 174	19 641	20 866	21 629	24 433	24 433	Alfalfa
Arándano	3 282	1 811	533	192	4	55	22	317	3 164	8 237	14 175	6 425	4 846	4 846	Arándano
Arroz cáscara	615	1 625	3 612	3 345	5 944	49 056	133 197	10 079	0	0	0	0	138	138	Arroz cáscara
Arveja grano seco	0	0	0	0	0	0	629	4 591	3 879	846	54	0	0	0	Arveja grano seco
Caña de azúcar	533 893	409 193	320 408	101 343	228 944	258 142	259 915	448 726	511 434	461 045	464 559	509 177	500 246	500 246	Caña de azúcar
Cebada grano	0	0	0	0	0	0	2 312	18 391	26 908	8 150	0	0	0	0	Cebada grano
Espárrago	13 786	12 433	16 362	14 455	13 540	12 474	12 032	10 860	10 920	13 174	14 641	16 564	11 769	11 769	Espárrago
Maíz amarillo duro	5 411	5 511	4 608	5 287	5 661	7 655	30 422	12 225	9 697	3 819	14 121	23 867	14 755	14 755	Maíz amarillo duro
Maíz amiláceo	0	0	67	35	190	1 230	7 397	9 643	3 600	283	0	0	0	0	Maíz amiláceo
Maíz chala	12 458	13 431	10 735	14 263	17 101	18 697	12 580	8 096	7 054	12 420	17 369	16 825	12 473	12 473	Maíz chala
Palta	3 096	1 046	1 325	13 838	20 978	46 135	59 971	17 746	14 678	9 346	4 928	4 289	3 590	3 590	Palta
Papa	30 856	26 820	40 785	67 567	70 883	67 239	50 540	23 509	5 857	10 348	19 141	35 792	28 972	28 972	Papa
Páprika	98	57	231	171	219	62	54	9	54	72	0	108	99	99	Páprika
Trigo	0	0	0	0	0	0	4 852	20 594	27 105	7 943	951	0	0	0	Trigo
Uva	4 560	5 241	5 015	4 836	3 720	3 538	3 096	3 119	3 757	3 764	4 411	5 410	4 955	4 955	Uva
Otros agrícolas															Otros agrícolas
AjÍ	611	843	494	265	359	500	216	343	234	372	577	761	730	730	AjÍ
Cebolla	1 516	1 607	827	241	406	1 653	799	2 667	2 464	5 228	5 528	2 727	1 873	1 873	Cebolla
Frijol grano seco	86	108	28	95	278	497	773	630	244	469	335	343	191	191	Frijol grano seco
Haba grano seco	0	0	0	0	0	44	971	2 004	1 312	590	67	0	0	0	Haba grano seco
Maíz choclo	225	278	342	308	1 743	3 340	2 267	786	96	120	195	243	297	297	Maíz choclo
Pepinillo	1 539	1 880	349	1 569	829	761	292	369	774	561	1 239	732	1 692	1 692	Pepinillo
Piña	1 608	2 871	3 109	2 843	2 227	1 759	478	1 660	1 697	1 608	1 454	1 694	1 657	1 657	Piña
Tarhui o chocho	39	0	0	0	0	0	3	2	479	1 005	2 200	846	111	111	Tarhui o chocho
Yuca	1 514	1 265	1 484	1 140	832	913	1 394	1 545	1 087	1 518	1 242	956	969	969	Yuca
Zapallo	1 372	1 780	1 373	871	1 105	1 462	1 247	607	544	754	687	1 769	1 655	1 655	Zapallo
PECUARIO															PECUARIO
Carne de ave ^{2/}	24 549	20 658	21 375	21 604	22 412	17 944	21 965	25 287	24 421	24 655	23 024	24 865	22 638	22 638	Carne de ave ^{2/}
Carne de ovino ^{2/}	211	188	194	193	202	208	215	204	202	197	202	200	210	210	Carne de ovino ^{2/}
Carne de porcino ^{2/}	1 229	1 452	1 366	1 358	1 322	1 388	1 411	1 552	1 522	1 402	1 405	1 350	1 390	1 390	Carne de porcino ^{2/}
Carne de vacuno ^{2/}	597	624	621	618	624	612	624	681	701	659	676	620	599	599	Carne de vacuno ^{2/}
Huevo	6 001	5 960	5 864	5 869	5 879	5 832	5 733	5 688	5 474	5 471	5 560	5 655	5 552	5 552	Huevo
Leche	11 037	10 198	10 100	10 102	10 721	10 686	11 172	11 645	11 773	11 848	11 384	11 450	11 110	11 110	Leche

1 / Cifras preliminares.

2/ Peso neto.

Fuente: MINAGRI.

Elaboración: BCRP. Sucursal Trujillo. Departamento de Estudios Económicos.



ANEXO 2

ANCASH: PRODUCCIÓN PESQUERA ^{1/}
(T.m.)

	2016	2017												
	DIC	ENE	FEB	MAR	ABR	MAY	JUN	JUL	AGO	SET	OCT	NOV	DIC	
Consumo humano directo	8 796	12 031	30 801	17 449	6 725	7 506	4 611	4 725	7 542	4 609	4 111	6 423	7 758	Consumo humano directo
1. Fresco	1 047	1 042	791	719	790	1 221	968	642	648	530	641	847	777	1. Fresco
2. Congelado	2 183	1 933	19 105	10 951	1 313	1 231	481	655	492	350	746	1 094	1 197	2. Congelado
3. Conservas	5 566	9 056	10 905	5 779	4 622	5 054	3 162	3 428	6 402	3 729	2 724	4 482	5 784	3. Conservas
Consumo industrial	383 661	156 362	19	0	78 925	342 619	120 896	15 647	240	58	15	4 722	0	Consumo industrial
1. Anchoveta	383 661	156 362	19	0	78 925	342 619	120 896	15 647	240	58	15	4 722	0	1. Anchoveta

^{1/} Cifras preliminares.

Fuente: Ministerio de Producción.

Elaboración: BCRP. Sucursal Trujillo. Departamento de Estudios Económicos.



ANEXO 3

ANCASH: PRODUCCIÓN MINERA ^{1/}

PRODUCTOS	2016	2017											PRODUCTOS	
	DIC	ENE	FEB	MAR	ABR	MAY	JUN	JUL	AGO	SET	OCT	NOV		DIC
MINERÍA METÁLICA														MINERÍA METÁLICA
Cobre (TMF)	37 332	35 994	27 932	30 788	34 446	46 806	43 474	38 037	37 130	42 114	36 869	33 415	40 227	Cobre (TMF)
Molibdeno (TMF)	42	12	11	66	151	269	551	491	299	401	490	498	729	Molibdeno (TMF)
Oro (Onzas troy)	13 121	10 317	9 985	14 766	12 315	12 615	8 482	8 781	9 369	9 229	10 197	8 739	8 126	Oro (Onzas troy)
Plata (Onzas troy)	1 857 089	2 029 544	2 047 697	1 695 356	2 152 916	2 518 018	2 453 890	2 416 294	1 854 198	2 627 332	1 863 887	1 958 196	2 162 133	Plata (Onzas troy)
Plomo (TMF)	2 547	3 546	2 361	3 122	3 809	2 879	4 103	3 930	2 866	3 718	2 261	4 084	2 689	Plomo (TMF)
Zinc (TMF)	32 099	32 439	33 174	33 345	41 178	44 144	45 935	33 310	45 293	55 883	42 966	52 702	37 268	Zinc (TMF)

^{1/} Cifras preliminares.

Fuente: MINEM.

Elaboración: BCRP, Sucursal Trujillo. Departamento de Estudios Económicos.



ANEXO 4

ANCASH: PRODUCCIÓN MANUFACTURERA
(Índice 1994 = 100)

	2016	2017												
	DIC	ENE	FEB	MAR	ABR	MAY	JUN	JUL	AGO	SET	OCT	NOV	DIC	
MANUFACTURA PRIMARIA	113	66	78	48	40	102	45	12	16	20	19	30	24	MANUFACTURA PRIMARIA
1512-15 HARINA Y ACEITE DE PESCADO	96	40	0	0	19	86	30	4	0	0	0	1	0	1512-15 HARINA Y ACEITE DE PESCADO
Harina de Pescado	98	41	0	0	20	90	32	4	0	0	0	1	0	Harina de Pescado
Aceite de Pescado	78	33	0	0	14	64	19	2	0	0	0	0	0	Aceite de Pescado
1512 CONSERVAS Y PRODUCTOS CONGELADOS DE PESCADO	205	339	1 228	754	200	179	128	127	192	101	124	301	250	1512 CONSERVAS Y PRODUCTOS CONGELADOS DE PESCADO
Conservas de Pescado	208	273	248	136	159	161	130	140	220	122	99	195	207	Conservas de Pescado
Pescado Congelado	191	591	4 966	3 108	355	251	117	78	86	18	222	702	415	Pescado Congelado
1542 AZÚCAR	1 072	847	788	476	988	981	897	93	466	1 214	1 062	1 039	819	1542 AZÚCAR
MANUFACTURA NO PRIMARIA	198	249	244	188	276	238	209	202	213	216	205	215	211	MANUFACTURA NO PRIMARIA
1513 CONSERVACION FRUTAS/HORTALIZAS	3 902	9 550	11 786	8 255	4 854	5 775	7 340	722	1 169	1 167	4 144	3 710	5 058	1513 CONSERVACION FRUTAS/HORTALIZAS
1531 PRODUCTOS DE MOLINERIA	0	77	1 340	1 332	2 308	272	0	0	0	0	0	0	0	1531 PRODUCTOS DE MOLINERIA
Arroz Pilado	0	77	1 340	1 332	2 308	272	0	0	0	0	0	0	0	Arroz Pilado
1551 BEBIDAS ALCOHÓLICAS	361	322	295	210	415	459	452	0	156	413	407	336	198	1551 BEBIDAS ALCOHÓLICAS
Alcohol Etilico	361	322	295	210	415	459	452	0	156	413	407	336	198	Alcohol Etilico
2411 SUSTANCIAS QUÍMICAS BÁSICAS	4 856	4 402	4 385	4 434	4 666	4 899	4 844	4 692	3 523	4 400	4 354	4 522	4 461	2411 SUSTANCIAS QUÍMICAS BÁSICAS
Oxígeno	5 507	5 038	4 969	4 996	5 264	5 495	5 415	5 276	3 876	4 913	4 870	5 039	4 978	Oxígeno
Nitrógeno	53 099	41 392	46 720	51 414	51 924	57 641	57 463	49 807	43 961	54 663	52 316	55 245	56 126	Nitrógeno
Acetileno	415	421	435	413	482	533	586	644	608	467	489	558	466	Acetileno
2710 INDUSTRIA DE HIERRO Y ACERO	162	209	171	117	187	194	169	174	193	188	173	183	178	2710 INDUSTRIA DE HIERRO Y ACERO
Productos Siderúrgicos	162	209	171	117	187	194	169	174	193	188	173	183	178	Productos Siderúrgicos
TOTAL	132	107	116	80	94	133	83	55	61	64	61	72	66	TOTAL

Fuente: Ministerio de la Producción y Empresas.
Elaboración: BCRP, Sucursal Trujillo, Departamento de Estudios Económicos.



ANEXO 5

ANCASH: PRODUCCIÓN MANUFACTURERA
(Variaciones porcentuales)

PRODUCTOS	2016	2017												PRODUCTOS
	DIC	ENE	FEB	MAR	ABR	MAY	JUN	JUL	AGO	SET	OCT	NOV	DIC	
MANUFACTURA PRIMARIA	110,9	26,1	219,1	126,4	121,4	671,4	- 12,2	- 75,1	- 79,1	- 55,5	- 49,0	- 60,1	- 79,2	MANUFACTURA PRIMARIA
1512-15 HARINA Y ACEITE DE PESCADO	208,7	30,5	-	-	-	-	- 1,8	- 83,6	-	-	-	- 97,6	- 100,0	1512-15 HARINA Y ACEITE DE PESCADO
Harina de Pescado	207,6	30,4	-	-	-	-	- 0,1	- 83,1	-	-	-	- 97,5	- 100,0	Harina de Pescado
Aceite de Pescado	217,9	31,3	-	-	-	-	- 17,4	- 89,5	-	-	-	- 98,9	- 100,0	Aceite de Pescado
1512 CONSERVAS Y PRODUCTOS CONGELADOS DE PESCADO	- 1,7	55,3	444,5	284,6	- 15,3	- 23,2	- 52,8	- 43,0	- 83,0	- 80,7	- 69,9	- 7,5	22,3	1512 CONSERVAS Y PRODUCTOS CONGELADOS DE PESCADO
Conservas de Pescado	8,4	100,9	55,5	- 8,7	- 25,7	- 28,8	- 47,6	- 30,5	- 20,0	- 62,7	- 60,6	- 6,4	- 0,5	Conservas de Pescado
Pescado Congelado	- 29,2	10,9	938,2	729,9	11,0	- 4,7	- 66,7	- 74,5	- 98,0	- 98,6	- 78,5	- 8,7	116,9	Pescado Congelado
1542 AZÚCAR	- 5,1	- 15,8	- 23,8	- 46,3	129,6	-	28,5	- 92,0	- 62,6	- 4,4	- 14,4	- 14,9	- 23,6	1542 AZÚCAR
MANUFACTURA NO PRIMARIA	- 1,4	- 0,6	- 3,4	- 20,6	4,1	10,6	- 3,5	28,8	9,8	9,8	- 1,7	- 7,7	6,4	MANUFACTURA NO PRIMARIA
1513 CONSERVACION FRUTAS/HORTALIZAS	30,1	2,7	- 3,5	30,6	41,7	374,6	141,0	-	401,0	144,8	204,4	- 22,0	29,6	1513 CONSERVACION FRUTAS/HORTALIZAS
1531 PRODUCTOS DE MOLINERIA	-	- 73,3	- 46,0	38,2	76,6	- 11,1	- 100,0	-	-	-	-	-	-	1531 PRODUCTOS DE MOLINERIA
Arroz Pilado	-	- 73,3	- 46,0	38,2	76,6	- 11,1	- 100,0	-	-	-	-	-	-	Arroz Pilado
1551 BEBIDAS ALCOHÓLICAS	126,2	- 4,1	5,6	- 42,9	361,6	-	222,6	- 100,0	- 60,6	16,4	12,4	- 23,3	- 45,1	1551 BEBIDAS ALCOHÓLICAS
Alcohol Etilico	126,2	- 4,1	5,6	- 42,9	361,6	-	222,6	- 100,0	- 60,6	16,4	12,4	- 23,3	- 45,1	Alcohol Etilico
2411 SUSTANCIAS QUÍMICAS BÁSICAS	7,8	- 0,8	- 6,6	- 12,7	- 6,7	- 5,0	3,2	- 8,2	- 30,4	5,6	- 18,3	- 13,4	- 8,1	2411 SUSTANCIAS QUÍMICAS BÁSICAS
Oxígeno	7,9	2,2	- 7,0	- 13,1	- 8,1	- 6,2	3,0	- 9,3	- 33,0	6,5	- 18,1	- 13,0	- 9,6	Oxígeno
Nitrógeno	6,1	- 28,7	- 0,5	- 7,2	15,4	10,6	5,0	- 1,9	- 3,6	- 2,5	- 23,5	- 20,9	5,7	Nitrógeno
Acetileno	6,0	- 14,2	- 12,3	- 14,1	- 6,3	- 1,1	5,2	19,2	8,7	1,8	- 3,7	5,2	12,2	Acetileno
2710 INDUSTRIA DE HIERRO Y ACERO	- 4,7	1,7	14,7	- 32,5	- 7,3	9,8	- 8,5	41,6	19,5	10,0	- 0,3	- 5,9	9,6	2710 INDUSTRIA DE HIERRO Y ACERO
Productos Siderúrgicos	- 4,7	1,7	14,7	- 32,5	- 7,3	9,8	- 8,5	41,6	19,5	10,0	- 0,3	- 5,9	9,6	Productos Siderúrgicos
TOTAL	52,0	10,5	52,0	13,8	26,3	124,5	- 7,4	- 23,6	- 41,6	- 18,5	- 19,7	- 35,0	- 50,1	TOTAL

Fuente: Ministerio de la Producción y Empresas.



ANEXO 6

ANCASH: EXPORTACIONES POR TIPO DE PRODUCTO ^{1/}
(Millones de US\$ FOB)

TIPO	2016	2017												TIPO
	DIC	ENE	FEB	MAR	ABR	MAY	JUN	JUL	AGO	SET	OCT	NOV	DIC	
Productos tradicionales	243	230	294	276	277	261	358	220	242	380	248	329	430	Productos tradicionales
Pesqueros	21	64	63	25	35	17	86	61	18	14	3	1	1	Pesqueros
Mineros	222	166	231	250	242	244	273	159	223	366	245	328	430	Mineros
Otros 2/	0	0	0	0	0	0	0	0	0	0	0	0	0	Otros 2/
Productos no tradicionales	17	19	23	21	19	17	14	14	16	16	19	15	14	Productos no tradicionales
Agropecuarios	11	11	15	14	13	9	9	12	13	12	9	10	10	Agropecuarios
Pesqueros	4	7	5	6	6	6	2	2	3	3	6	5	4	Pesqueros
Textiles	0	0	0	0	0	0	0	0	0	0	0	0	0	Textiles
Sidero - metalúrgico	1	1	0	0	1	1	0	0	1	1	1	1	1	Sidero - metalúrgico
Metal - mecánico	0	1	0	0	0	0	0	0	0	0	0	0	0	Metal - mecánico
Otros 3/	0	0	2	0	0	0	2	0	0	0	4	0	0	Otros 3/
TOTAL	259	249	316	296	296	278	372	234	258	396	267	344	445	TOTAL

1/ Cifras preliminares.

2/ Comprende los productos tradicionales del sector agrícola y petróleo y derivados.

3/ Comprende los productos no tradicionales del sector maderas y papeles, químicos, minería no metálica

Fuente: SUNAT.

Elaboración: BCRP. Sucursal Trujillo. Departamento de Estudios Económicos.



ANEXO 7

ANCASH: EXPORTACIONES DE PRODUCTOS TRADICIONALES ^{1/}
(Valores FOB en millones de US\$)

TIPO	2016	2017												TIPO
	DIC	ENE	FEB	MAR	ABR	MAY	JUN	JUL	AGO	SET	OCT	NOV	DIC	
PESQUEROS														PESQUEROS
Harina de pescado														Harina de pescado
Volumen (Miles de TM)	15	34	38	16	8	11	52	30	10	4	1	1	1	Volumen (Miles de TM)
Valor (Millones de US\$)	21	50	54	23	12	15	72	41	13	6	1	1	1	Valor (Millones de US\$)
Aceite de pescado														Aceite de pescado
Volumen (Miles de TM)	0	8	5	2	17	2	11	15	4	5	1	0	0	Volumen (Miles de TM)
Valor (Millones de US\$)	0	14	9	2	24	3	13	20	5	8	2	0	0	Valor (Millones de US\$)
MINEROS														MINEROS
Cobre														Cobre
Volumen (Miles de TM)	126	92	113	122	123	112	154	72	103	169	91	134	180	Volumen (Miles de TM)
Valor (Millones de US\$)	175	132	177	194	186	163	227	109	161	298	157	242	328	Valor (Millones de US\$)
Oro														Oro
Volumen (TM)	0	0	0	0	0	0	0	0	0	0	0	0	0	Volumen (TM)
Valor (Millones de US\$)	0	0	0	0	0	9	0	0	0	0	0	0	0	Valor (Millones de US\$)
Zinc														Zinc
Volumen (Miles de TM)	57	40	61	62	62	72	52	51	61	61	72	66	72	Volumen (Miles de TM)
Valor (Millones de US\$)	44	34	54	57	56	67	45	45	61	67	81	78	86	Valor (Millones de US\$)
Otros minerales ^{2/}	3	0	0	0	0	5	0	5	1	0	7	8	15	Otros minerales ^{2/}
OTROS ^{3/}	0	0	0	0	0	0	0	0	0	0	0	0	0	OTROS ^{3/}
TOTAL	243	230	294	276	277	261	358	220	242	380	248	329	430	TOTAL

^{1/} Cifras preliminares.

^{2/} Comprende plata, plomo y metales menores.

^{3/} Comprende algodón, lana y petróleo y derivados.

Fuente: SUNAT.

Elaboración: BCRP. Sucursal Trujillo. Departamento de Estudios Económicos.



ANEXO 8

ANCASH: EXPORTACIONES DE PRODUCTOS NO TRADICIONALES ^{1/}
(Millones de US\$ FOB)

TIPO	2016	2017												TIPO
	DIC	ENE	FEB	MAR	ABR	MAY	JUN	JUL	AGO	SET	OCT	NOV	DIC	
Prod. No Tradicional	17	19	23	21	19	17	14	14	16	16	19	15	14	Prod. No Tradicional
AGROPECUARIOS	11	11	15	14	13	9	9	12	13	12	9	10	10	AGROPECUARIOS
Frutas	6	9	13	14	11	5	4	4	3	3	4	5	6	Frutas
Legumbres	4	2	0	0	1	3	4	7	9	8	5	4	3	Legumbres
Productos vegetales diversos	2	0	2	0	1	1	0	0	0	0	1	0	0	Productos vegetales diversos
Cereales y sus preparaciones	0	0	0	0	0	0	0	0	0	0	0	0	0	Cereales y sus preparaciones
Té, café, cacao y escencias	0	0	0	0	0	0	0	0	0	0	0	0	0	Té, café, cacao y escencias
Resto	0	0	0	0	0	1	1	0	0	0	0	0	0	Resto
PESQUEROS	4	7	5	6	6	6	2	2	3	3	6	5	4	PESQUEROS
Crustáceos y moluscos congelados	1	4	3	3	2	3	1	1	2	2	5	4	3	Crustáceos y moluscos congelados
Preparaciones y conservas	1	1	2	1	1	1	1	0	0	1	1	1	1	Preparaciones y conservas
Pescado congelado	2	1	1	2	2	2	1	0	0	0	0	0	0	Pescado congelado
Resto	0	0	0	0	0	0	0	0	0	0	0	0	0	Resto
QUÍMICOS	0	0	0	0	0	0	0	0	0	0	0	0	0	QUÍMICOS
SIDERO-METALÚRGICOS Y JOYERÍA	1	1	0	0	1	1	0	0	1	1	1	1	1	SIDERO-METALÚRGICOS Y JOYERÍA
METAL-MECÁNICOS	0	1	0	0	0	0	0	0	0	0	0	0	0	METAL-MECÁNICOS
OTROS	0	0	2	0	0	0	2	0	0	0	4	0	0	OTROS
TOTAL	17	19	23	21	19	17	14	14	16	16	19	15	14	TOTAL

^{1/} Cifras preliminares.

Fuente: SUNAT.

Elaboración: BCRP. Sucursal Trujillo. Departamento de Estudios Económicos.



ANEXO 9

ANCASH: IMPORTACIONES FOB POR EL PUERTO DE CHIMBOTE ^{1/}
(Valores FOB en millones de US\$)

	2016	2017													
	DIC	ENE	FEB	MAR	ABR	MAY	JUN	JUL	AGO	SET	OCT	NOV	DIC		
I. Bienes de consumo	0	0	0	0	0	1	0	0	0	0	0	0	0	0	I. Bienes de consumo
II. Insumos	6	3	16	7	6	7	14	8	14	2	12	0	9	II. Insumos	
Materias primas para la industria	6	3	16	7	6	7	14	8	8	2	12	0	6	Materias primas para la industria	
III. Bienes de capital y materiales de construcción	3	5	2	4	7	5	0	6	4	0	4	0	1	III. Bienes de capital y materiales de construcción	
Materiales de construcción	3	5	2	4	7	5	0	6	4	0	4	0	1	Materiales de construcción	
TOTAL	9	8	18	11	13	13	14	14	18	2	17	0	10	TOTAL	

^{1/} Cifras preliminares.

Fuente: SUNAT.

Elaboración: BCRP, Sucursal Trujillo, Departamento de Estudios Económicos.



ANEXO 10

ANCASH: CRÉDITO ^{1/}
(En millones de soles)

ENTIDADES FINANCIERAS	2016	2017												ENTIDADES FINANCIERAS
	DIC	ENE	FEB	MAR	ABR	MAY	JUN	JUL	AGO	SET	OCT	NOV	DIC	
I. Banco de la Nación	176	178	179	178	179	180	182	182	193	197	199	201	202	I. Banco de la Nación
II. Agrobanco	62	55	54	54	54	53	38	38	39	40	40	39	38	II. Agrobanco
III. Banca Múltiple	2 755	2 701	2 738	2 729	2 722	2 706	2 769	2 772	2 763	2 818	2 785	2 804	2 819	III. Banca Múltiple
IV. Entidades no Bancarias	514	517	524	519	527	539	547	555	560	566	570	573	577	IV. Entidades no Bancarias
Cajas Municipales	319	318	323	317	323	328	331	335	337	340	344	345	343	Cajas Municipales
Cajas Rurales de Ahorro y Crédito	18	19	20	20	21	22	25	25	24	24	19	14	13	Cajas Rurales de Ahorro y Crédito
Edpymes	8	8	9	9	9	10	10	10	11	10	11	11	11	Edpymes
Financieras	170	172	173	173	173	178	181	184	188	192	197	203	210	Financieras
TOTAL	3 507	3 451	3 495	3 479	3 481	3 479	3 536	3 547	3 554	3 621	3 594	3 615	3 636	TOTAL
En M/N	3 009	2 982	3 022	3 011	3 021	3 044	3 120	3 126	3 152	3 199	3 203	3 227	3 249	En M/N
En M/E	498	470	473	468	460	435	415	421	403	422	390	389	387	En M/E

1/ Cifras preliminares.

Fuente: Superintendencia de Banca, Seguros y AFP (SBS).

Elaboración: BCRP, Sucursal Trujillo. Departamento de Estudios Económicos.



ANEXO 11

ANCASH: TASA DE MOROSIDAD
(En porcentaje)

ENTIDADES FINANCIERAS	2016		2017											ENTIDADES FINANCIERAS
	NOV	DIC	ENE	FEB	MAR	ABR	MAY	JUN	JUL	AGO	SET	OCT	NOV	
I. Banco de la Nación	1,3	1,3	1,2	1,3	1,3	1,3	1,4	1,4	1,4	1,4	1,4	1,4	1,4	I. Banco de la Nación
II. Agrobanco	6,0	6,8	7,0	7,8	8,8	8,1	8,1	10,7	13,2	14,4	14,6	14,7	12,7	II. Agrobanco
III. Banca Múltiple	5,8	5,9	5,9	6,2	6,2	6,5	6,5	6,1	6,2	6,5	6,3	6,5	6,6	III. Banca Múltiple
IV. Entidades no Bancarias	9,3	8,9	9,0	9,3	8,9	8,9	8,7	6,4	9,0	9,1	9,0	9,2	9,2	IV. Entidades no Bancarias
Cajas Municipales	11,7	11,2	11,4	11,9	11,0	10,9	10,9	11,5	11,6	11,3	11,3	11,6	11,8	Cajas Municipales
Cajas Rurales de Ahorro y Crédito	6,5	6,4	6,6	6,5	6,2	6,0	5,9	5,9	4,7	5,4	6,0	5,5	3,9	Cajas Rurales de Ahorro y Crédito
Edpymes	8,0	8,4	8,0	6,8	7,7	9,3	8,8	8,4	8,1	9,1	9,8	9,6	8,3	Edpymes
Financieras	5,2	4,8	5,0	4,8	5,4	5,3	5,1	5,0	5,0	5,5	5,3	5,4	5,3	Financieras
TOTAL	6,1	6,1	6,2	6,4	6,4	6,6	6,6	6,4	6,5	6,7	6,6	6,7	6,8	TOTAL

Fuente: Superintendencia de Banca, Seguros y AFP (SBS).

Elaboración: BCRP, Sucursal Trujillo. Departamento de Estudios Económicos.



ANEXO 12

ANCASH: DEPOSITOS ^{1/}
(En millones de soles)

INSTITUCIONES	2016	2017												INSTITUCIONES
	DIC	ENE	FEB	MAR	ABR	MAY	JUN	JUL	AGO	SET	OCT	NOV	DIC	
I. Banco de la Nación	498	489	473	473	485	474	498	490	516	490	498	497	529	I. Banco de la Nación
II. Banca Múltiple	1 499	1 474	1 459	1 507	1 474	1 488	1 514	1 548	1 488	1 497	1 509	1 481	1 527	II. Banca Múltiple
III. Entidades no Bancarias	271	271	275	275	278	286	289	292	295	296	298	306	310	III. Entidades no Bancarias
Cajas Municipales	221	220	222	221	222	228	230	232	238	240	243	253	256	Cajas Municipales
Cajas Rurales de Ahorro y Crédito	28	29	29	31	32	33	34	34	31	29	28	25	25	Cajas Rurales de Ahorro y Crédito
Financieras	22	22	23	24	24	25	25	26	26	27	27	28	28	Financieras
TOTAL	2 267	2 235	2 207	2 255	2 237	2 247	2 301	2 331	2 299	2 283	2 305	2 284	2 366	TOTAL
En M/N	1 738	1 721	1 719	1 780	1 766	1 753	1 797	1 819	1 839	1 832	1 850	1 843	1 942	En M/N
En M/E	529	513	488	475	471	495	503	512	460	451	454	441	424	En M/E

^{1/} Cifras preliminares.

Fuente: Superintendencia de Banca, Seguros y AFP (SBS).

Elaboración: BCRP, Sucursal Trujillo. Departamento de Estudios Económicos.



ANEXO 13

ANCASH: INGRESOS RECAUDADOS POR EL GOBIERNO CENTRAL ^{1/}
(En millones de soles)

RUBROS	2016	2017												RUBROS
	DIC	ENE	FEB	MAR	ABR	MAY	JUN	JUL	AGO	SET	OCT	NOV	DIC	
I. INGRESOS TRIBUTARIOS	37	38	31	37	24	29	26	34	39	27	47	24	44	I. INGRESOS TRIBUTARIOS
1. Impuestos a la Renta	11	12	9	8	9	7	7	8	8	8	8	8	9	1. Impuestos a los Ingresos
- Personas Naturales	5	5	4	4	5	3	3	4	5	4	4	4	4	- Personas Naturales
- Personas Jurídicas	6	7	5	3	3	2	3	3	3	4	3	4	4	- Personas Jurídicas
- Regularización	0	0	0	1	1	1	1	1	1	0	0	1	0	- Regularización
2. Impuestos a la Importación	0	0	0	0	0	0	0	0	0	0	0	0	0	2. Impuestos a la Importación
3. Impuestos General a las Ventas	23	24	21	27	12	20	15	23	24	17	36	12	30	3. Impuestos General a las Ventas
- Operaciones Internas	17	18	17	12	7	8	10	11	11	16	27	11	25	- Operaciones Internas
- Operaciones Externas	5	6	4	15	5	11	5	13	13	1	9	1	6	- Operaciones Externas
4. Impuestos Selectivo al Consumo	0	0	0	0	0	0	0	0	4	0	0	0	2	4. Impuestos Selectivo al Consumo
5. Otros Ingresos Tributarios	3	2	1	2	3	2	5	3	3	3	3	3	3	5. Otros Ingresos Tributarios
II. INGRESOS NO TRIBUTARIOS	1	1	0	0	0	0	1	1	1	2	2	1	1	II. INGRESOS NO TRIBUTARIOS
INGRESOS CORRIENTES (I+II)	38	39	31	37	24	29	27	35	40	29	49	25	45	INGRESOS CORRIENTES (I+II)

Fuente: SUNAT.

Elaboración: BCRP, Sucursal Trujillo. Departamento de Estudios Económicos.



ANEXO 14

ANCASH: EJECUCIÓN DEL PRESUPUESTO PÚBLICO, SEGÚN TIPO DE GASTO ^{1/}
(En millones de soles)

	2016	2017												
	DIC	ENE	FEB	MAR	ABR	MAY	JUN	JUL	AGO	SET	OCT	NOV	DIC	
I. GASTOS CORRIENTES	333	204	188	230	233	229	272	262	278	211	234	238	436	I. GASTOS CORRIENTES
<i>Gobierno Nacional</i>	112	97	85	104	100	94	120	106	134	77	98	80	144	<i>Gobierno Nacional</i>
<i>Gobierno Regional</i>	152	85	76	86	89	97	111	111	104	97	96	116	203	<i>Gobierno Regional</i>
<i>Gobiernos locales</i>	70	22	27	40	43	38	41	45	41	37	40	41	89	<i>Gobiernos locales</i>
Remuneraciones	138	119	101	109	110	110	109	127	109	108	110	129	177	Remuneraciones
Gobierno Nacional	32	36	34	36	35	34	32	38	29	30	30	31	36	Gobierno Nacional
Gobierno Regional	91	72	59	61	67	68	67	76	70	69	70	88	126	Gobierno Regional
Gobiernos locales	15	11	8	12	9	9	10	13	10	9	10	10	16	Gobiernos locales
Bienes y Servicios	121	61	40	65	57	75	94	70	92	74	72	72	171	Bienes y Servicios
Gobierno Nacional	33	48	14	23	16	28	47	23	41	31	28	26	50	Gobierno Nacional
Gobierno Regional	43	3	10	16	15	21	23	21	25	19	18	20	59	Gobierno Regional
Gobiernos locales	45	10	16	26	26	26	24	26	26	23	25	26	62	Gobiernos locales
Transferencias ^{3/}	74	24	48	57	65	44	69	64	77	29	52	37	87	Transferencias ^{3/}
Gobierno Nacional	47	13	38	45	50	33	41	45	63	16	39	23	58	Gobierno Nacional
Gobierno Regional	17	10	8	9	7	8	21	14	9	8	8	9	18	Gobierno Regional
Gobiernos locales	10	1	2	2	8	3	7	5	4	5	5	5	12	Gobiernos locales
II. GASTOS DE CAPITAL	226	11	41	70	47	74	68	109	85	107	88	104	252	II. GASTOS DE CAPITAL
<i>Gobierno Nacional</i>	29	4	6	20	15	12	15	36	27	34	27	22	33	<i>Gobierno Nacional</i>
<i>Gobierno Regional</i>	28	1	2	5	4	3	7	6	8	13	8	17	54	<i>Gobierno Regional</i>
<i>Gobiernos locales</i>	169	6	33	45	28	59	47	67	50	61	53	66	165	<i>Gobiernos locales</i>
Formación bruta de capital ^{4/}	225	10	40	63	43	74	68	109	77	94	87	103	251	Formación bruta de capital ^{4/}
Gobierno Nacional	27	4	6	14	11	12	15	36	19	22	26	22	32	Gobierno Nacional
Gobierno Regional	28	1	2	5	4	3	7	6	8	13	8	17	54	Gobierno Regional
Gobiernos locales	169	6	33	45	28	59	47	67	50	60	53	65	165	Gobiernos locales
Otros gastos de capital ^{5/}	2	1	1	7	4	0	0	0	8	13	1	1	2	Otros gastos de capital ^{5/}
III. GASTO NO FINANCIERO TOTAL (I+II)	560	215	229	300	280	303	340	371	363	318	322	342	688	III. GASTO NO FINANCIERO TOTAL (I+II)
<i>Gobierno Nacional</i>	141	101	92	125	116	106	134	142	161	111	125	102	177	<i>Gobierno Nacional</i>
<i>Gobierno Regional</i>	180	85	78	91	93	100	119	117	112	109	104	133	257	<i>Gobierno Regional</i>
<i>Gobiernos locales</i>	239	29	59	85	72	98	87	112	91	98	93	107	255	<i>Gobiernos locales</i>

1/ Información actualizada al 31 de diciembre de 2017.

2/ Considera las transferencias intergubernamentales del Gobierno Nacional.

3/ Incluye el pago de pensiones, donaciones, transferencias y otros gastos corrientes.

4/ Considera el gasto en Defensa e Interior.

5/ Incluye donaciones y transferencias.

Fuente: Ministerio de Economía y Finanzas (MEF).

Elaboración: BCRP, Sucursal Trujillo. Departamento de Estudios Económicos.

