

BANCO CENTRAL DE RESERVA DEL PERÚ
SUCURSAL TRUJILLO



ANCASH: Síntesis de Actividad Económica
Octubre 2017¹

Departamento de Estudios Económicos

El Banco Central de Reserva del Perú (BCRP) considera importante presentar un conjunto de indicadores sectoriales de la actividad económica regional, cuya base estadística es recopilada de las siguientes fuentes de información: INEI, MINAGRI, MINEM, PRODUCE, SBS, SUNAT, MEF y empresas.

¹ En la elaboración de este informe participaron (en orden alfabético): Iván Cosavalente, Alfredo Miranda, Jonathan Rosas y Eric Torres.

ÍNDICE

	<i>Página</i>
RESUMEN EJECUTIVO.....	3
I. ACTIVIDAD PRODUCTIVA.....	5
1. Actividad primaria.....	5
1.1 Sector agropecuario.....	5
1.2 Sector pesca.....	6
1.3 Sector minería.....	7
2. Otros indicadores sectoriales.....	9
2.1 Sector manufactura.....	9
2.2 Sector construcción.....	11
II. SECTOR EXTERNO.....	11
1. Exportaciones.....	11
III. CRÉDITOS Y DEPÓSITOS.....	12
1. Créditos.....	12
2. Depósitos.....	13
IV. EJECUCIÓN DEL PRESUPUESTO PÚBLICO.....	15
1. Ejecución del Presupuesto del Gasto No Financiero.....	15
V. ANEXOS.....	18

RESUMEN EJECUTIVO

Principales hechos de importancia

- En la **actividad primaria**, la producción pesquera cayó 66,9 por ciento, mientras que la producción agropecuaria y minera registraron un crecimiento de 4,5 por ciento y 2,1 por ciento, interanual en octubre, respectivamente.
- En lo referente a **otros indicadores de la actividad económica** del departamento, mostraron crecimientos interanuales en octubre: la inversión pública (134,6 por ciento), los despachos de cemento (7,6 por ciento), el crédito total (5,3 por ciento) y las exportaciones (4,3 por ciento). Por otro lado, mostró resultado negativo, la producción industrial (-19,7 por ciento).

Actividad primaria

- La **actividad agropecuaria** creció 4,5 por ciento interanual en octubre, debido a la mayor producción de la actividad pecuaria (48,3 por ciento), que fue atenuada por la caída del subsector agrícola (-24,2 por ciento). Asimismo, en lo que va del año, el sector acumula una caída de 2,5 por ciento.
- En octubre, la **pesca** disminuyó 66,9 por ciento interanual debido al menor desembarque de diversas especies para el consumo humano directo (-66,9 por ciento). Sin embargo, en el periodo enero-octubre creció en 13,7 por ciento.
- La **actividad minera** en octubre, aumentó 2,1 por ciento interanual, como resultado de la mayor producción de zinc y molibdeno; sin embargo se registró una menor extracción de cobre, plata, oro y plomo. En el periodo enero-octubre del presente año, el sector mostró un crecimiento de 7,1 por ciento interanual.

Otros indicadores de actividad económica

- La **producción manufacturera** disminuyó 19,7 por ciento en octubre debido a la menor producción de la industria de conservas y productos congelados de pescado (-69,9 por ciento), cuyo aporte negativo al retroceso del sector es de 16,5 puntos porcentuales. Sin embargo, de enero a octubre la manufactura evidencia una expansión de 7,1 por ciento.
- En el sector construcción, los **despachos de cemento** aumentan 7,6 por ciento en octubre, pero presentan una reducción de 3,3 por ciento en el periodo acumulado enero-octubre.
- Las **exportaciones** de Ancash sumaron US\$ 267 millones, mayores en 4,3 por ciento comparado con igual mes de 2016. Las tradicionales aumentaron 3,8 por ciento y las no tradicionales por su parte, subieron 11,3 por ciento.
- El saldo del **crédito directo** total a octubre (S/ 3 594 millones) registró un crecimiento interanual de 5,3 por ciento. Las colocaciones en moneda nacional aumentaron en 9,0 por ciento; por el contrario, lo otorgado en moneda extranjera se contrajo en 17,3 por ciento.
- La **inversión pública** en octubre (S/ 87 millones) aumentó 134,6 por ciento, en términos reales, por la mayor inversión ejecutada por los tres niveles de gobierno. En tanto, entre enero y octubre del presente año, la inversión pública acumula un aumento de 32,9 por ciento.

CUADRO N° 01
ANCASH: OTROS INDICADORES DE ACTIVIDAD ECONÓMICA
 (Variación % respecto a similar mes del año anterior)

	Abr.17	May.17	Jun.17	Jul.17	Ago.17	Set.17	Oct.17
Producción industrial ^{1/}	↑ 28,3	↑ 121,7	↓ -7,4	↓ -23,6	↓ -41,6	↓ -13,3	↓ -19,7
Despacho de cemento ^{1/}	↑ 2,6	↓ -7,4	↓ -12,2	↑ 5,8	↑ 7,0	↓ -1,3	↑ 7,6
Exportaciones	↑ 6,5	↑ 10,0	↑ 84,1	↑ 5,1	↑ 16,6	↑ 55,6	↑ 4,3
Crédito total	↑ 7,2	↑ 6,0	↑ 7,1	↑ 6,2	↑ 6,7	↑ 7,5	↑ 5,3
Inversión pública ^{1/}	↓ -22,8	↑ 30,3	↑ 37,9	↑ 56,3	↑ 44,3	↑ 57,3	↑ 134,6

^{1/} En términos reales.

Fuentes: BCRP - Sucursal Trujillo, SUNAT y MEF.

I. ACTIVIDAD PRODUCTIVA

1. Actividad primaria

1.1 Sector agropecuario

- La **actividad agropecuaria** creció 4,5 por ciento interanual en octubre, principalmente por el mejor desempeño del subsector pecuario (48,3 por ciento), el cual fue atenuado por la menor producción del subsector agrícola (-24,2 por ciento). Por otra parte, en el periodo enero-octubre, el sector acumula una disminución de 2,5 por ciento.
- El resultado positivo del **subsector pecuario** obedece a la mayor producción de: carne de ave (88,8 por ciento), carne de vacuno (2,2 por ciento) y, en menor medida, leche (7,1 por ciento) y carne de ovino (2,8 por ciento).

CUADRO N° 02
ANCASH: SECTOR AGROPECUARIO ^{1/}
(Miles de toneladas)

Subsectores	Estructura Porcentual 2015 ^{2/}	Octubre				Enero - Octubre			
		2016	2017	Var.%	Contribución %	2016	2017	Var.%	Contribución %
AGRÍCOLA	66,5			-24,2	-14,6			-8,6	-5,5
Orientada al mercado externo y agroindustria ^{2/}	31,3			-31,0	-14,9			-4,5	-1,3
Maíz amarillo duro	9,9	15,7	12,6	-19,8	-3,8	80,1	104,8	30,9	2,5
Caña de azúcar	7,4	104,3	90,2	-13,6	-1,5	811,9	746,0	-8,1	-0,6
Espárrago	6,2	1,1	0,9	-23,1	-1,5	13,7	10,6	-22,3	-1,4
Palta	3,9	0,2	0,3	30,2	0,2	19,5	14,2	-27,0	-0,9
Alcachofa	1,0	3,3	0,0	-100,0	-9,0	3,9	0,3	-91,8	-0,8
Páprika	1,3	0,1	0,2	61,7	0,8	1,0	1,0	-1,7	0,0
Uva	0,7	0,1	0,1	-24,8	-0,1	2,5	2,0	-20,3	-0,1
Algodón rama	0,9	0,0	0,0	0,0	0,0	1,5	1,8	21,4	0,1
Orientada al mercado interno ^{2/}	35,1			2,6	0,3			-11,7	-4,2
Arroz cáscara	5,1	0,0	0,0	0,0	0,0	65,2	64,4	-1,1	-0,1
Papa	7,0	1,4	1,2	-12,9	-0,2	110,2	70,4	-36,1	-2,8
Alfalfa	3,5	16,5	17,4	5,8	0,2	193,0	197,5	2,3	0,1
Maíz choclo	4,2	0,8	0,5	-43,1	-0,4	39,7	46,1	16,2	0,5
Maíz amiláceo	2,0	0,0	0,0	-36,1	0,0	10,5	6,7	-36,0	-0,7
Camote	1,3	1,5	0,8	-44,3	-0,5	15,1	17,6	16,7	0,2
Trigo	1,7	0,0	0,0	0,0	0,0	12,0	12,1	0,7	0,0
Melocotón	0,6	0,3	0,3	0,4	0,0	3,0	2,6	-12,4	-0,1
Maracuyá	1,0	0,1	0,2	210,0	0,2	6,3	4,2	-33,0	-0,2
PECUARIO	33,5			48,3	19,2			8,5	3,0
Carne de Ave ^{3/}	19,1	2,5	4,7	88,8	18,8	29,3	33,4	14,1	2,9
Carne de Vacuno ^{3/}	9,4	0,8	0,8	2,2	0,3	7,5	7,5	0,4	0,0
Carne de Ovino ^{3/}	2,0	0,1	0,1	2,8	0,1	1,1	1,1	0,6	0,0
Leche	1,6	1,3	1,4	7,1	0,1	13,1	13,4	2,0	0,0
Huevo	0,5	0,1	0,1	-17,2	-0,1	1,0	1,1	6,9	0,0
SECTOR AGROPECUARIO	100,0			4,5	4,5			-2,5	-2,5

Nota: Debido al redondeo de los datos parciales, los totales pueden diferir de la suma de las partes.

1/ Cifras preliminares.

2/ A precios de 2007.

3/ Peso neto.

Fuente: Ministerio de Agricultura y Riego.

Elaboración: BCRP, Sucursal Trujillo. Departamento de Estudios Económicos.

- En cuanto a la **actividad agrícola**, el bajo desempeño se debe a la menor producción de cultivos orientados al mercado externo y agroindustria, donde los productos que contribuyeron a este resultado son: alcachofa (-100 por ciento), maíz amarillo duro (-19,8 por ciento), espárrago (-23,1 por ciento), caña de azúcar (-13,6 por ciento) y uva (-24,8 por ciento), por menores áreas cosechadas y menor rendimiento en campo. Por su parte, los productos orientados al mercado interno, mostraron resultados positivos, principalmente, maracuyá (210,0 por ciento) y alfalfa (5,8 por ciento).
- En cuanto al avance de las siembras, en los tres primeros meses de la actual campaña agrícola (agosto 2017 – julio 2018), se instalaron 26,2 mil hectáreas, área mayor en 16,6 por ciento respecto a igual periodo de la anterior campaña. En tanto, los cultivos que registraron las

mayores superficies sembradas, en términos absolutos, se encuentran: arroz (2 460 has.), papa (2 298 has.) y maíz amiláceo (872 has.), principalmente.

CUADRO N° 03
ANCASH: SUPERFICIE SEMBRADA ^{1/}
(Hectáreas)

	Campaña agrícola ^{2/}		Variación	
	2016/2017	2017/2018	Absoluta	Porcentual
CULTIVOS TRANSITORIOS	22 405	26 110	3 705	16,5
Algodón	205	24	- 181	-88,3
Arroz	1 620	4 080	2 460	151,9
Cebada	0	5	5	0,0
Frijol grano seco	193	254	61	31,6
Maíz amarillo duro	7 439	3 712	-3 727	-50,1
Maíz amiláceo	3 620	4 492	872	24,1
Papa	5 850	8 148	2 298	39,3
Trigo	0	0	0	0,0
Otros	3 478	5 395	1 917	55,1
CULTIVOS PERMANENTES	82	114	32	39,6
Caña de azúcar	82	114	32	39,6
Total	22 487	26 224	3 737	16,6

1/ Cifras preliminares.

2/ De agosto a octubre

Fuente: Gerencia Regional de Agricultura- Ancash.

Elaboración: BCRP, Sucursal Trujillo. Departamento de Estudios Económicos.

1.2 Sector pesca

- La **actividad pesquera** mantiene por quinto mes consecutivo un comportamiento contractivo con tasas negativas de dos dígitos. En octubre disminuyó 66,9 por ciento respecto a similar mes de 2016, debido al menor desembarque de la pesca de diversas especies para el consumo humano directo (pasó de 12,1 mil a 4,1 mil Tm.) en sus tres orientaciones: preparación de congelados (-75,5 por ciento), para la industria de enlatados (-65,5 por ciento) y para la venta en estado fresco (-46,0 por ciento).

CUADRO N° 04
ANCASH: SECTOR PESQUERO ^{1/}
(En toneladas)

	Octubre			Enero - Octubre		
	2016	2017	Var.% ^{2/}	2016	2017	Var.% ^{2/}
Consumo Humano Directo	12 125	4 111	-66,9	130 716	100 110	-24,2
. Fresco	1 186	641	-46,0	16 868	7 992	-52,6
. Congelado	3 040	746	-75,5	50 964	37 257	-26,9
. Conservas	7 899	2 724	-65,5	62 884	54 861	-12,8
Consumo Industrial	0	15	0,0	333 801	714 782	114,1
. Anchoveta	0	15	0,0	333 801	714 782	114,1
. Otras Especies	0	0	0,0	0	0	0,0
SECTOR PESCA			-66,9			13,7

1/ Cifras preliminares.

2/ Variación a precios de 2007.

Fuente: Ministerio de la Producción.

Elaboración: BCRP, Sucursal Trujillo. Departamento de Estudios Económicos.

- En cuanto a la pesca industrial de anchoveta para la elaboración de harina y aceite de pescado,

se encuentra suspendida (veda) desde agosto pasado por encontrarse la especie en pleno proceso reproductivo (invierno-primavera); aunque, cabe señalar, que en noviembre próximo se iniciarán las labores de esta pesca.

- En el transcurso de enero a octubre, la actividad pesquera acumuló una tasa de crecimiento interanual de 13,7 por ciento como resultado de la mayor pesca de anchoveta cuyo desembarque ascendió a 714,7 mil Tm., lo que significó un incremento de 114,1 por ciento respecto a lo registrado en igual periodo de 2016 (333,8 mil Tm.). Por el contrario, la pesca para el consumo humano directo se redujo en 24,2 por ciento, restando dinamismo al sector.
- Con relación a la temperatura superficial del mar (TSM), frente al litoral del puerto de Chimbote, medida por IMARPE registró en octubre de 2017 un valor promedio de 17,9°C, ubicándose a 0,6°C por debajo (anomalía negativa) de su histórico normal (18,5°C); a diferencia de la TSM registrada en igual mes de 2016 (19,3°C) que se ubicó a 0,8°C por encima (anomalía positiva) de su histórico. Esto nos estaría indicando la probable gestación del fenómeno de “La Niña” ante la presencia de ondas Kelvin frías. La Comisión Multisectorial encargada del Estudio Nacional del Fenómeno El Niño (ENFEN) en comunicado oficial N°15-2017 (14.11.17), manifiesta que en la actualidad la temperatura superficial del mar en la región Niño 1+2, así como a lo largo de la costa peruana se presenta una tendencia a condiciones frías débiles y espera que la TSM se mantenga con anomalías negativas hasta fin de año debido al arribo de las ondas kelvin frías y a la intensificación de los vientos frente a la costa.
- El **precio promedio de la harina de pescado** en noviembre de 2017 (US\$ 1 398,8 por tonelada) creció 1,7 por ciento respecto al mes anterior (US\$ 1 375 por tonelada), además se evidenció una caída de 9,5 por ciento con relación a igual mes de año previo.

GRÁFICO N° 01
COTIZACIÓN INTERNACIONAL DE HARINA DE PESCADO
(Hamburgo - US\$/TM)

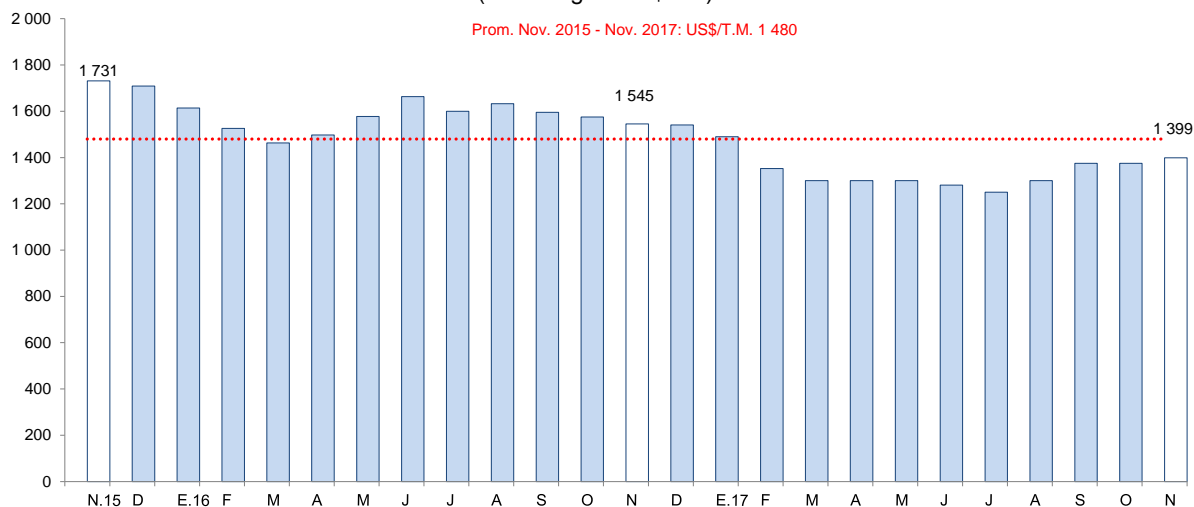

Fuente: Reuters y Bloomberg.

1.3 Sector minería

- La **actividad minera** en octubre creció 2,1 por ciento interanual, sustentada principalmente en la mayor extracción de zinc (21,6 por ciento) y molibdeno (18,2 por ciento); sin embargo, se registró una menor producción de plomo (-28,4 por ciento), oro (-6,4 por ciento) y cobre (-1,5 por ciento).
- La mayor producción de zinc se debe, principalmente, al aumento de 23,4 por ciento en la extracción de la Compañía Minera Antamina S.A. (Antamina), que concentró el 88,6 por ciento de la producción de dicho mineral en el mes. Asimismo, la mayor producción de molibdeno, se explica, principalmente, por el incremento de 18,2 por ciento en la producción de Antamina.



**CUADRO N° 05
SECTOR MINERÍA ^{1/}**

(Variación % real respecto a similar periodo del año anterior)

	Estructura Porcentual 2015 ^{2/}	Octubre			Enero - Octubre		
		2017	Var.%	Contribución %	2017	Var.%	Contribución %
Cobre (TMF)	65,5	36 869	-1,5	-0,9	372 692	-3,8	-2,5
Zinc (TMF)	21,2	42 966	21,6	4,7	406 373	72,9	11,4
Plata (Onzas troy)	7,5	1 863 887	-27,2	-2,4	21 597 738	0,2	0,0
Molibdeno (TMF)	3,3	490	18,2	1,3	2 741	-37,9	-3,0
Oro (Onzas troy)	1,4	10 197	-6,4	-0,1	106 051	45,6	0,7
Plomo (TMF)	1,1	2 261	-28,4	-0,5	32 504	35,3	0,5
SECTOR MINERÍA ^{2/}	100,0		2,1	2,1		7,1	7,1

1 / Cifras preliminares.

2/ A precios de 2007.

Fuente: Ministerio de Energía y Minas.

Elaboración: BCRP, Sucursal Trujillo. Departamento de Estudios Económicos.

- En el período enero - octubre, el **sector minero** acumuló un incremento de 7,1 por ciento, por la mayor producción de zinc (72,9 por ciento), oro (45,6 por ciento) y plomo (35,3 por ciento), que compensaron la caída en la extracción de cobre (-3,8 por ciento).

**GRÁFICO N° 02
CRECIMIENTO DE LA PRODUCCIÓN MINERA**
(Variación % real respecto a similar mes del año anterior)

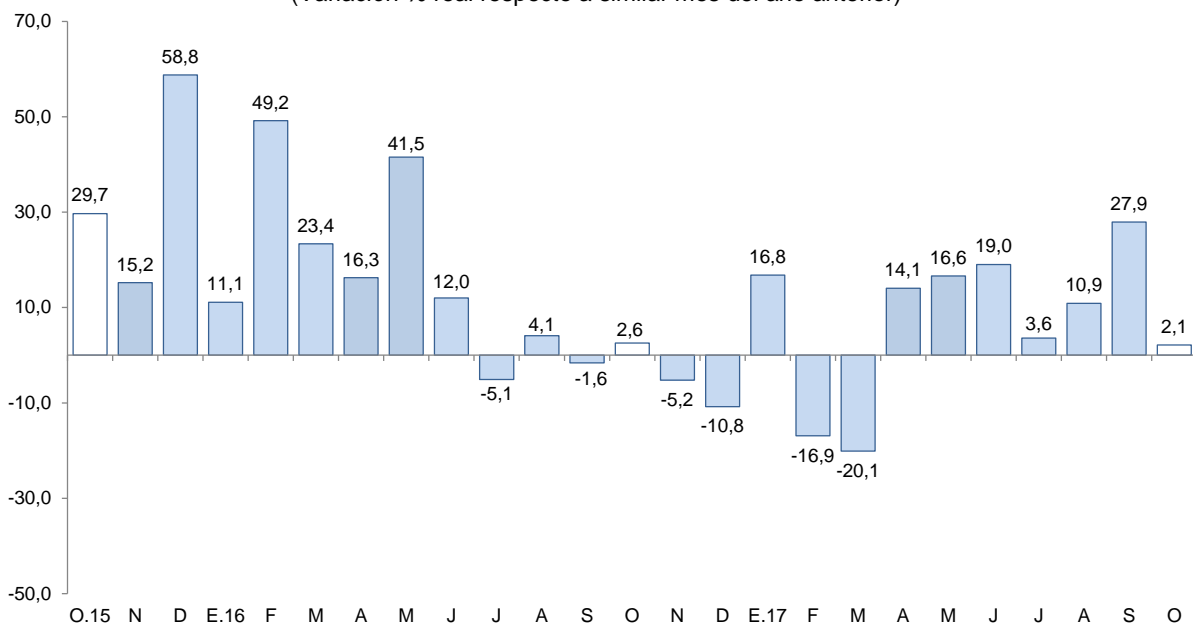

Fuente: MINEM.

Elaboración: BCRP, Sucursal Trujillo, Departamento de Estudios Económicos.

- El **precio promedio de cobre** en noviembre (US\$/TM. 6 833,4) tuvo un ligero incremento de 0,5 por ciento respecto a la cotización del mes anterior (US\$/TM. 6 797,4). Este resultado se debe a la caída de inventarios en la Bolsa de Metales de Londres, que fue atenuada por la menor importación de cobre en China.
- La **cotización promedio de zinc** en noviembre fue US\$/TM. 3 240, cifra inferior en 1,0 por ciento respecto al mes anterior (US\$/TM. 3 272), explicada por los débiles datos de comercio en China, además del aumento de los inventarios en dicho país.

GRÁFICO N° 03
COTIZACIÓN INTERNACIONAL DE COBRE Y ZINC
(London Metal Exchange - US\$/TM)

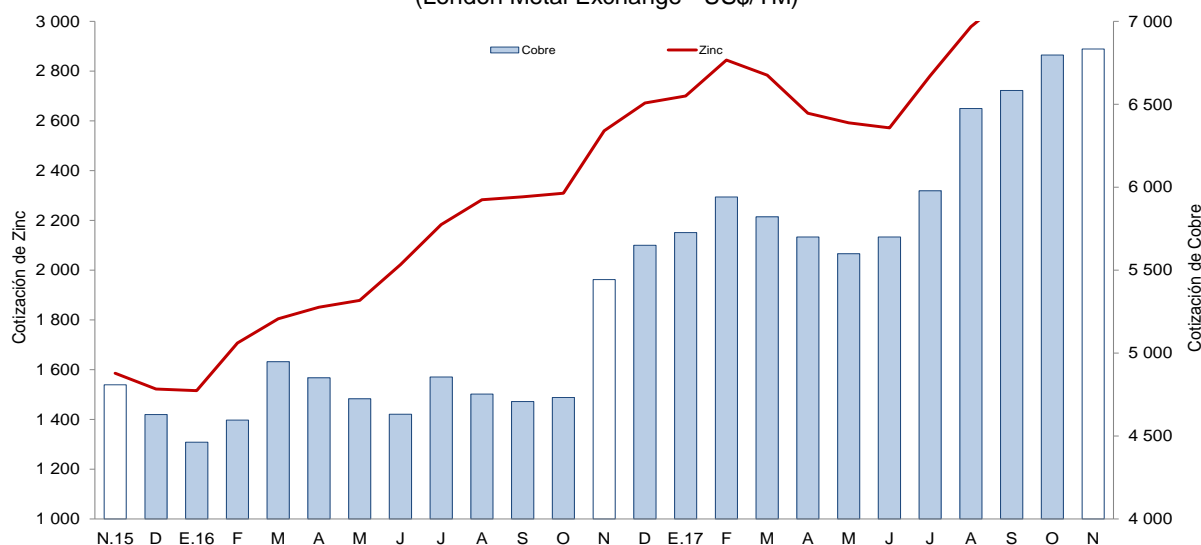

Fuente: Bloomberg.

2. Otros indicadores sectoriales

2.1 Sector manufacturera

- En octubre, la **actividad manufacturera** disminuyó 19,7 por ciento respecto a similar mes de 2016, debido a la menor producción de la industria procesadora de recursos primarios, así como de la industria no primaria, con tasas negativas de 49,0 por ciento y 1,7 por ciento, respectivamente.
- Sin embargo, en el periodo enero-octubre, la manufactura evidencia un crecimiento de 7,1 por ciento, impulsada por la mayor producción tanto de la industria primaria (15,2 por ciento) como no primaria (2,1 por ciento).

CUADRO N° 06
ANCASH: SECTOR MANUFACTURERA ^{1/}
(Variación % real respecto a similar periodo del año anterior)

Ramras de actividad	Estructura porcentual 2015 ^{2/}	Octubre		Enero - Octubre	
		Var.%	Contribución ^{3/}	Var.%	Contribución ^{3/}
MANUFACTURA PRIMARIA	36,6	-49,0	-18,6	15,2	5,7
Harina y aceite de pescado	13,6	-	0,0	114,3	8,6
Conservas y productos congelados de pescado	11,9	-69,9	-16,5	-8,0	-1,6
Azúcar	11,1	-14,4	-2,1	-12,9	-1,3
MANUFACTURA NO PRIMARIA	63,4	-1,7	-1,1	2,1	1,3
Alimentos y Bebidas	4,2	95,1	1,1	12,2	0,7
Hortalizas/Frutas congeladas	1,6	204,4	1,0	45,7	0,6
Arroz pilado	2,6	-	0,0	-1,1	0,0
Alcohol etílico	0,1	12,4	0,1	18,8	0,1
Sustancias y Productos Químicos	10,5	-18,3	-2,1	-8,5	-0,8
Oxígeno	9,5	-18,1	-1,8	-8,9	-0,8
Nitrógeno	0,7	-23,5	-0,2	-4,8	0,0
Acetileno	0,2	-3,7	0,0	-1,3	0,0
Fabricación Metales Básicos	48,7	-0,3	-0,1	3,2	1,5
Productos siderúrgicos	48,7	-0,3	-0,1	3,2	1,5
SECTOR MANUFACTURERA	100,0	-19,7	-19,7	7,1	7,1

^{1/} Cifras preliminares.

^{2/} A precios de 1994.

^{3/} En puntos porcentuales.

Fuente: Ministerio de Agricultura y Riego y empresas industriales.

Elaboración: BCRP, Sucursal Trujillo. Departamento de Estudios Económicos.

- Por quinto mes consecutivo la **manufactura primaria** continuó mostrando un comportamiento contractivo. En octubre disminuyó 49,0 por ciento interanual por la menor producción de conservas y productos congelados de pescado (-69,9 por ciento) y de azúcar (-14,4 por ciento); en el primer caso, por la menor disponibilidad de las especies marinas como caballa y pota, principalmente; y en el segundo caso, atribuido a la menor molienda de caña de azúcar (disminuyó de 104,3 mil a 90,1 mil Tm.).
- En el transcurso de enero a octubre, el subsector primario creció 15,2 por ciento impulsado, básicamente, por el dinamismo de la industria de harina y aceite cuya producción aumentó 114,3 por ciento. Contrariamente, la producción de azúcar, así como la de conservas y productos congelados de pescado disminuyeron en 12,9 por ciento y 8,0 por ciento, respectivamente.
- La **manufactura no primaria** retrocedió 1,7 por ciento como resultado, principalmente, de la menor producción de sustancias y productos químicos (-18,3 por ciento). El resto de industrias presentaron comportamientos mixtos: la industria de alimentos y bebidas, aumentó 95,1 por ciento; y la industria de productos siderúrgicos (barras de construcción) por el contrario, se redujo en 0,3 por ciento.
- En el periodo enero-octubre, la manufactura no primaria acumuló una tasa de crecimiento de 2,1 por ciento, sustentada en la mayor producción de alimentos y bebidas (12,2 por ciento) y de productos siderúrgicos (3,2 por ciento). Cabe señalar que la industria siderúrgica generó en el periodo el 81,0 por ciento del valor bruto de producción de la industria no primaria y el 62,0 por ciento de la actividad manufacturera.

GRÁFICO N° 04
ANCASH: EVOLUCIÓN DE LA PRODUCCIÓN MANUFACTURERA NO PRIMARIA
 (Variación % real respecto a similar mes del año anterior)

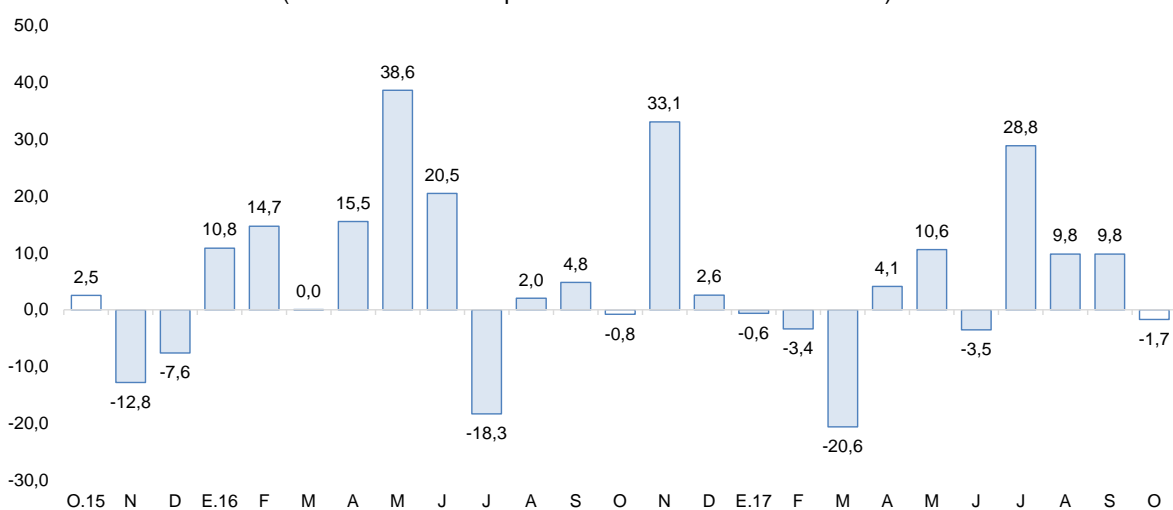

Fuente: Ministerio de Agricultura y Riego y empresas industriales.
 Elaboración: BCRP, Sucursal Trujillo, Departamento de Estudios Económicos.



2.2 Sector construcción

- Los **despachos de cemento** aumentaron en octubre 7,6 por ciento interanual, como reflejo de la mayor actividad de la construcción en pequeña escala (autoconstrucción), así como del mayor avance físico de las obras públicas. Entre enero y octubre, los despachos totalizaron un volumen de 121,3 mil toneladas, lo que significó una reducción de 3,3 por ciento con relación a lo registrado en igual periodo de 2016 (125,5 mil Tm.).

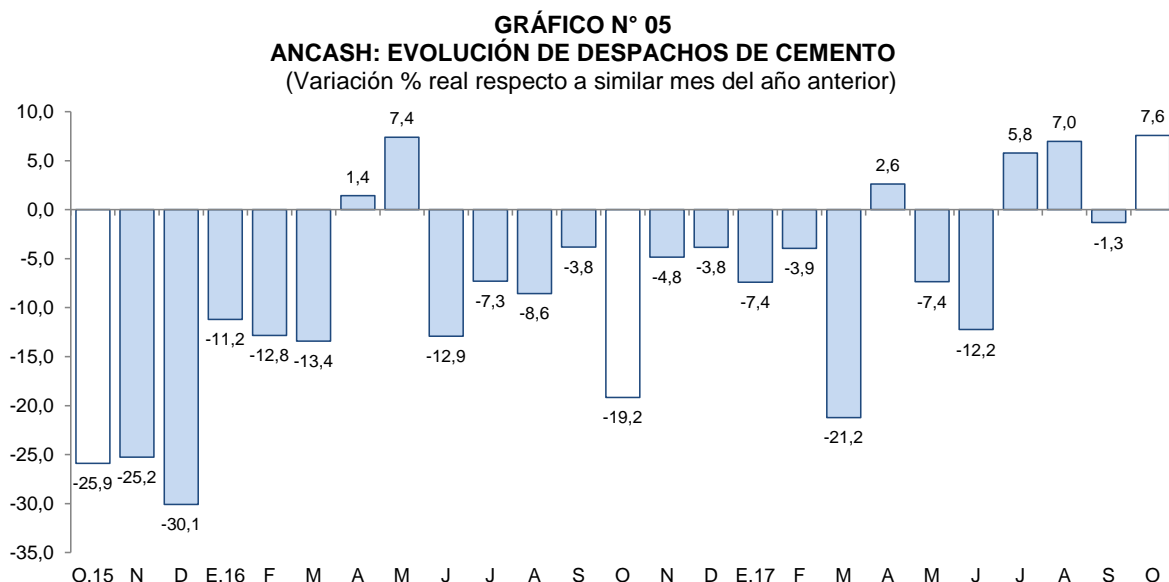

Fuente: Cementos Pacasmayo S.A.A.

II. SECTOR EXTERNO

1. Exportaciones

- En Ancash, las exportaciones sumaron US\$ 267 millones en el mes de octubre, mostrando un crecimiento de 4,3 por ciento con respecto a similar periodo del año previo. Las tradicionales aumentaron 3,8 por ciento y las no tradicionales a su vez, crecieron 11,3 por ciento. Asimismo, las exportaciones acumuladas al mes de octubre, sumaron US\$ 2 963 millones, lo cual refleja una variación de 31,7 por ciento interanual.
- El aumento de las **exportaciones tradicionales** (US\$ 248 millones), responde principalmente a mayores ventas de productos mineros (7,0 por ciento), a causa de un crecimiento de 40,7 por ciento en las ventas de zinc, pese a la caída observada en cobre (-14,9 por ciento). Por otra parte, en los productos pesqueros (-71,8 por ciento) se observa una caída en las ventas de harina de pescado (-39,8 por ciento) y aceite de pescado (-78,4 por ciento).
- Las **exportaciones no tradicionales** (US\$ 19 millones), aumentaron por mayores ventas en el sector agropecuario (15,0 por ciento), básicamente, por arándanos (70,4 por ciento) y espárragos frescos (26,4 por ciento); a su vez cayeron las ventas de arvejas (-21,9 por ciento), mangos frescos (-73,6 por ciento) y cebollas frescas (-92,3 por ciento).
- Las exportaciones acumuladas al mes de octubre del presente año, tienen como principal destino los siguientes países: China (61,4 por ciento), España (4,9 por ciento) y Alemania (4,2 por ciento); para los tres países el principal producto exportado es cobre. Asimismo, con relación a las exportaciones agropecuarias en el mismo periodo, los principales países de destino lo conforman: Estados Unidos (31,7 por ciento), Países Bajos (23,2 por ciento) y

España (14,3 por ciento); para el caso de Estados Unidos, el principal producto exportado es espárragos frescos; Países Bajos, mangos frescos; y España, espárragos en conserva.

CUADRO Nº 07
ANCASH: EXPORTACIONES POR GRUPO DE PRODUCTOS ^{1/}
(Valor FOB en millones de US\$)

TIPO	Octubre			Enero - Octubre		
	2016	2017	Var. %	2016	2017	Var. %
PRODUCTOS TRADICIONALES	239	248	3,8	2 121	2 785	31,3
Pesqueros	10	3	-71,8	261	387	48,2
Míneros	229	245	7,0	1 859	2 398	29,0
Otros ^{2/}	0	0	-	1	0	-91,4
PRODUCTOS NO TRADICIONALES	17	19	11,3	129	178	38,3
Agropecuario	8	9	15,0	76	116	53,6
Pesqueros	9	6	-37,0	44	45	3,5
Textiles	-	0	-	0	0	42,7
Sidero - metalúrgico y joyería	1	1	1,0	7	6	-17,6
Metal - mecánico	0	0	-9,8	1	1	-2,8
Minería no metálica	-	4	-	0	8	3/
Otros ^{4/}	0	0	319,2	1	1	29,7
TOTAL ^{5/}	256	267	4,3	2 250	2 963	31,7

^{1/} Cifras preliminares.

^{2/} Comprende los productos tradicionales del sector agrícola y petróleo y derivados.

^{3/} Variación mayor a 1 000 por ciento.

^{4/} Comprende los productos no tradicionales del sector maderas y papeles, químicos, minería no metálica

^{5/} Debido al redondeo de los datos parciales, los totales pueden diferir de la suma de las partes.

Fuente: SUNAT.

Elaboración: BCRP. Sucursal Trujillo. Departamento de Estudios Económicos.

III. CRÉDITOS Y DEPÓSITOS ^{2/}

1. Créditos

- El saldo del **crédito** en Ancash a octubre ascendió a S/ 3 594 millones, lo que significó un crecimiento interanual de 5,3 por ciento, por encima de la tasa registrada en similar mes del año anterior (5,1 por ciento).

CUADRO Nº 08
ANCASH: CRÉDITO
(Saldos en millones de soles)

Instituciones	Octubre			
	2016	2017	Estructura %	Var. %
Banco de la Nación ^{1/}	174	199	5,5	14,3
Agrobanco ^{2/}	62	40	1,1	-34,7
Banca Múltiple	2 686	2 785	77,5	3,7
Instituciones No Bancarias	490	570	15,9	16,2
Cajas Municipales	305	344	9,6	12,7
Cajas Rurales	16	19	0,5	20,2
Edpymes	6	11	0,3	73,5
Empresas Financieras	164	197	5,5	20,2
TOTAL ^{3/}	3 412	3 594	100,0	5,3
En M/N	2 940	3 203	89,1	9,0
En M/E	472	390	10,9	-17,3

^{1/} Considera solo los créditos de consumo e hipotecario.

^{2/} No considera los créditos a las demás empresas del sistema financiero.

^{3/} Debido al redondeo de los datos parciales, los totales pueden diferir de la suma de las partes.

Fuente: Superintendencia de Banca, Seguros y AFP (SBS).

Elaboración: BCRP, Sucursal Trujillo. Departamento de Estudios Económicos.

^{2/} En este informe los saldos en moneda extranjera se valúan al tipo de cambio constante de diciembre de 2016 (S/ 3,31 por dólar), a fin de aislar el efecto de la valuación cambiaria sobre los saldos en moneda extranjera.

- De acuerdo al **tipo de institución**, el crédito de la banca múltiple, cuya participación asciende al 77,5 por ciento del crédito total, creció 3,7 por ciento interanual. En tanto, el crédito de las instituciones no bancarias aumentó 16,2 por ciento, explicado por las mayores colocaciones de las edpymes (73,5 por ciento), cajas rurales (20,2 por ciento), empresas financieras (20,2 por ciento) y cajas municipales (12,7 por ciento). Por el lado de las entidades estatales, el Banco de la Nación mostró un aumento de 14,3 por ciento; mientras que Agrobanco, registró una contracción de 34,7 por ciento en el saldo de sus colocaciones.
- Por **tipo de moneda**, las colocaciones en moneda nacional aumentaron en 9,0 por ciento; por el contrario, lo otorgado en moneda extranjera, se contrajo en 17,3 por ciento. El coeficiente de dolarización del crédito en octubre fue de 10,9 por ciento, lo que representó una reducción de 2,9 puntos porcentuales respecto a similar mes de 2016.

GRÁFICO N° 06
ANCASH: EVOLUCIÓN DEL CRÉDITO
(Variación % respecto a similar mes del año anterior)

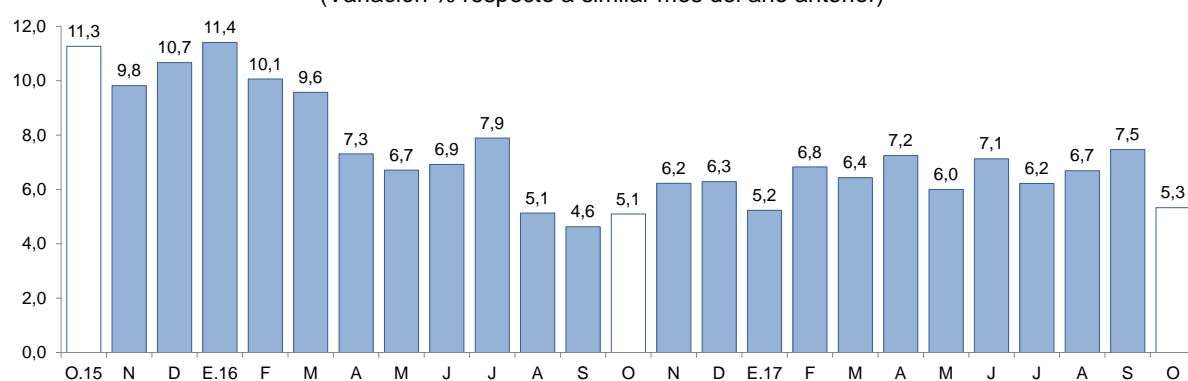

Fuente: Superintendencia de Banca, Seguros y AFP (SBS).

- La **tasa de morosidad** en setiembre fue de 6,6 por ciento, 0,6 puntos porcentuales más que la registrada en similar mes del año anterior. La morosidad de la banca múltiple (6,3 por ciento) aumentó en 0,6 puntos porcentuales, mientras que de las instituciones no bancarias (9,0 por ciento) se redujo en 0,1 puntos porcentuales. En tanto, la cartera morosa del Banco de la Nación (1,4 por ciento) se incrementó en 0,2 puntos porcentuales.

GRÁFICO N° 07
ANCASH: TASA DE MOROSIDAD 1/
(Porcentaje)

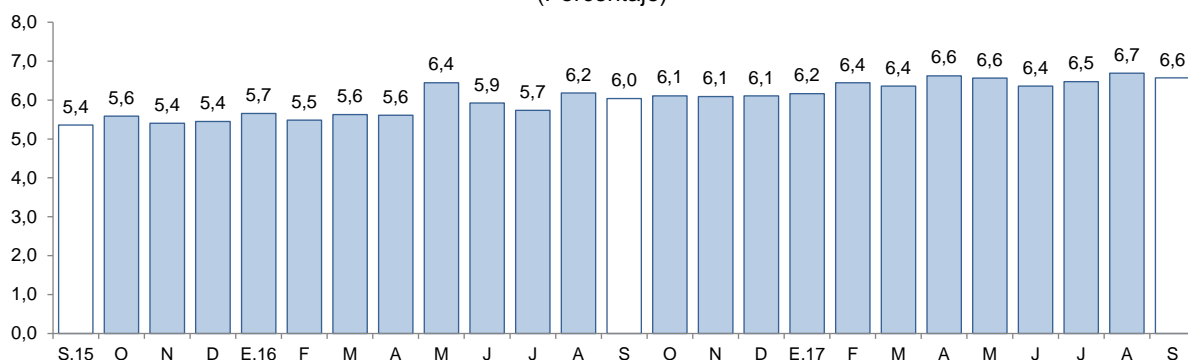

1/ Morosidad = (créditos vencidos + créditos en cobranza judicial) / colocaciones brutas.

Fuente: Superintendencia de Banca, Seguros y AFP (SBS).

2. Depósitos

- Los **depósitos** en las instituciones financieras aumentaron 6,5 por ciento interanual en octubre, por encima de la tasa registrada en similar mes del año anterior (2,6 por ciento)

- De acuerdo al **tipo de institución**, los depósitos en la banca múltiple, cuya participación en los depósitos totales asciende al 65,5 por ciento, aumentaron 5,4 por ciento interanual; y en las instituciones no bancarias, 13,4 por ciento, impulsados por los mayores depósitos de las empresas financieras (28,2 por ciento) y de las cajas municipales (13,4 por ciento). En tanto, los depósitos en el Banco de la Nación aumentaron 6,0 por ciento interanual.
- Por **tipo de moneda**, los depósitos en moneda nacional crecieron 11,7 por ciento, mientras que en moneda extranjera se contrajeron 10,5 por ciento. El coeficiente de dolarización de los depósitos fue de 19,7 por ciento, menor en 3,8 puntos porcentuales que el registrado en similar mes de 2016.

CUADRO N° 09
ANCASH: DEPÓSITOS
(SalDOS en millones de soles)

Instituciones	Octubre			
	2016	2017	Estructura %	Var. %
Banco de la Nación	470	498	21,6	6,0
Banca Múltiple	1 432	1 509	65,5	5,4
Instituciones No Bancarias	263	298	12,9	13,4
Cajas Municipales	214	243	10,5	13,4
Cajas Rurales	27	28	1,2	2,3
Empresas Financieras	21	27	1,2	28,2
TOTAL ^{1/}	2 165	2 305	100,0	6,5
Depósitos a la vista	510	501	21,7	-1,8
Depósitos de ahorro	929	1 013	43,9	9,1
Depósitos a plazo	726	791	34,3	9,0
En MN	1 657	1 850	80,3	11,7
En ME	508	454	19,7	-10,5

1/ Debido al redondeo de los datos parciales, los totales pueden diferir de la suma de las partes.

Fuente: Superintendencia de Banca, Seguros y AFP (SBS).

Elaboración: BCRP, Sucursal Trujillo. Departamento de Estudios Económicos.

- Según la **modalidad de captación**, los depósitos de ahorro, que concentran el 43,9 por ciento de los depósitos totales, crecieron 9,1 por ciento interanual, seguido por los depósitos a plazo (9,0 por ciento). Por el contrario, los depósitos a la vista se redujeron en 1,8 por ciento.

GRÁFICO N° 08
ANCASH: EVOLUCIÓN DE LOS DEPÓSITOS
(Variación % respecto a similar mes del año anterior)

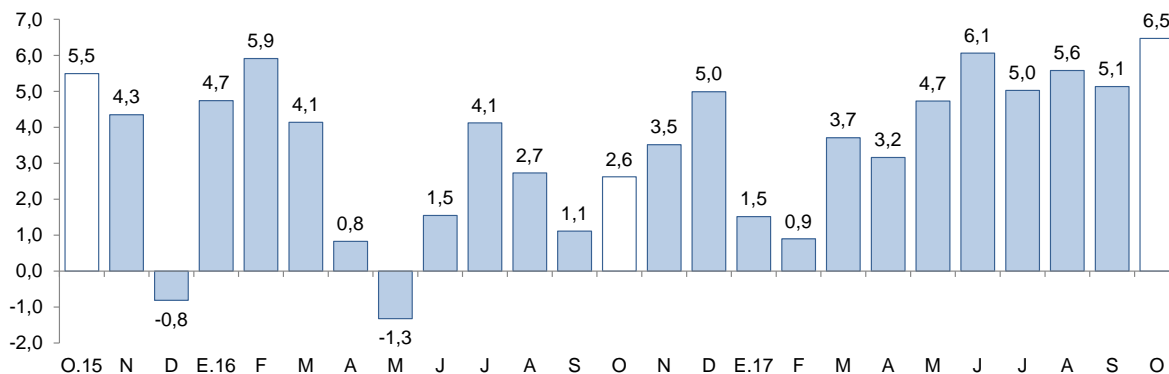

Fuente: Superintendencia de Banca, Seguros y AFP (SBS).

IV. EJECUCIÓN DEL PRESUPUESTO PÚBLICO

1. Ejecución del Presupuesto del Gasto No Financiero

- La **ejecución presupuestal del gasto no financiero** en Ancash (S/ 322 millones) aumentó 25,9 por ciento interanual en octubre, en términos reales. En tanto, el gasto no financiero total entre enero y octubre ascendió a S/ 3 040 millones y de esta manera acumula un crecimiento interanual de 18,4 por ciento, impulsado por un mayor gasto del Gobierno Nacional (29,2 por ciento).

CUADRO Nº 10
ANCASH: EJECUCIÓN DEL PRESUPUESTO DE PÚBLICO ^{1/2/}
(En millones de soles)

	Octubre			Enero - Octubre		
	2016	2017	Var. % real	2016	2017	Var. % real
I. GASTOS CORRIENTES	214	234	7,2	1 988	2 340	14,2
<i>Gobierno Nacional</i>	85	98	12,0	807	1 015	22,0
<i>Gobierno Regional</i>	93	96	1,5	851	951	8,5
<i>Gobiernos locales</i>	35	40	10,8	330	374	9,9
Remuneraciones	102	110	5,1	1 007	1 111	7,1
Gobierno Nacional	26	30	15,9	293	332	9,9
Gobierno Regional	67	70	1,3	618	677	6,3
Gobiernos locales	10	10	2,7	96	102	3,2
Bienes y Servicios	61	72	14,9	540	700	25,9
Gobierno Nacional	22	28	28,0	195	300	49,2
Gobierno Regional	17	18	4,9	143	171	16,4
Gobiernos locales	22	25	9,8	202	229	10,2
Transferencias ^{3/}	50	52	2,3	442	529	16,1
Gobierno Nacional	38	39	0,2	319	383	16,5
Gobierno Regional	8	8	-3,5	91	103	10,6
Gobiernos locales	4	5	38,8	32	43	28,2
II. GASTOS DE CAPITAL	37	88	134,1	503	700	34,9
<i>Gobierno Nacional</i>	10	27	155,6	101	195	86,8
<i>Gobierno Regional</i>	5	8	55,7	40	55	33,7
<i>Gobiernos locales</i>	22	53	141,1	362	449	20,5
Formación bruta de capital ^{4/}	36	87	134,6	486	665	32,9
Gobierno Nacional	10	26	156,9	85	163	84,7
Gobierno Regional	5	8	55,7	40	55	33,7
Gobiernos locales	22	53	141,7	360	448	20,5
Otros gastos de capital ^{5/}	1	1	104,2	18	34	90,1
III. GASTO NO FINANCIERO TOTAL (I+II)	250	322	25,9	2 492	3 040	18,4
<i>Gobierno Nacional</i>	96	125	27,5	909	1 210	29,2
<i>Gobierno Regional</i>	97	104	4,2	891	1 006	9,6
<i>Gobiernos locales</i>	57	93	60,3	692	824	15,4

1/ Información actualizada al 31 de octubre de 2017.

2/ Considera las transferencias intergubernamentales del Gobierno Nacional.

3/ Incluye el pago de pensiones, donaciones, transferencias y otros gastos corrientes.

4/ Considera el gasto en Defensa e Interior.

5/ Incluye donaciones y transferencias.

Fuente: Ministerio de Economía y Finanzas (MEF).

Elaboración: BCRP, Sucursal Trujillo. Departamento de Estudios Económicos.

- Los **gastos corrientes** en octubre (S/ 234 millones) crecieron 7,2 por ciento interanual, lo cual fue un reflejo del incremento en los gastos de los tres niveles de gobierno. En el periodo enero-octubre, los gastos corrientes acumularon un aumento de 14,2 por ciento, impulsado por los mayores gastos del Gobierno Nacional (22,0 por ciento), básicamente, en bienes y servicios (49,2 por ciento).

- En los **gastos de capital (S/ 88 millones)**, el aumento de 134,1 por ciento en el mes es el resultado del mayor gasto de los tres niveles de gobierno. En tanto, los gastos de capital acumularon a octubre un aumento de 34,9 por ciento interanual.
- La **inversión** ejecutada en octubre se incrementó en 134,6 por ciento interanual, como resultado de la mayor ejecución de obras del Gobierno Nacional (156,9 por ciento), gobiernos locales (141,7 por ciento) y del Gobierno Regional (55,7 por ciento). Entre enero y octubre, la inversión acumula un crecimiento de 32,9 por ciento interanual, sustentada principalmente por la mayor inversión del Gobierno Nacional (84,7 por ciento).
- En cuanto al **avance de la inversión pública**, lo ejecutado a octubre representa el 39,7 por ciento del PIM, 5,3 puntos porcentuales más que lo ejecutado en el mismo periodo de 2016. El Gobierno Nacional registra un avance de 49,1 por ciento, seguido por los gobiernos locales (41,4 por ciento) y por el Gobierno Regional (20,8 por ciento).

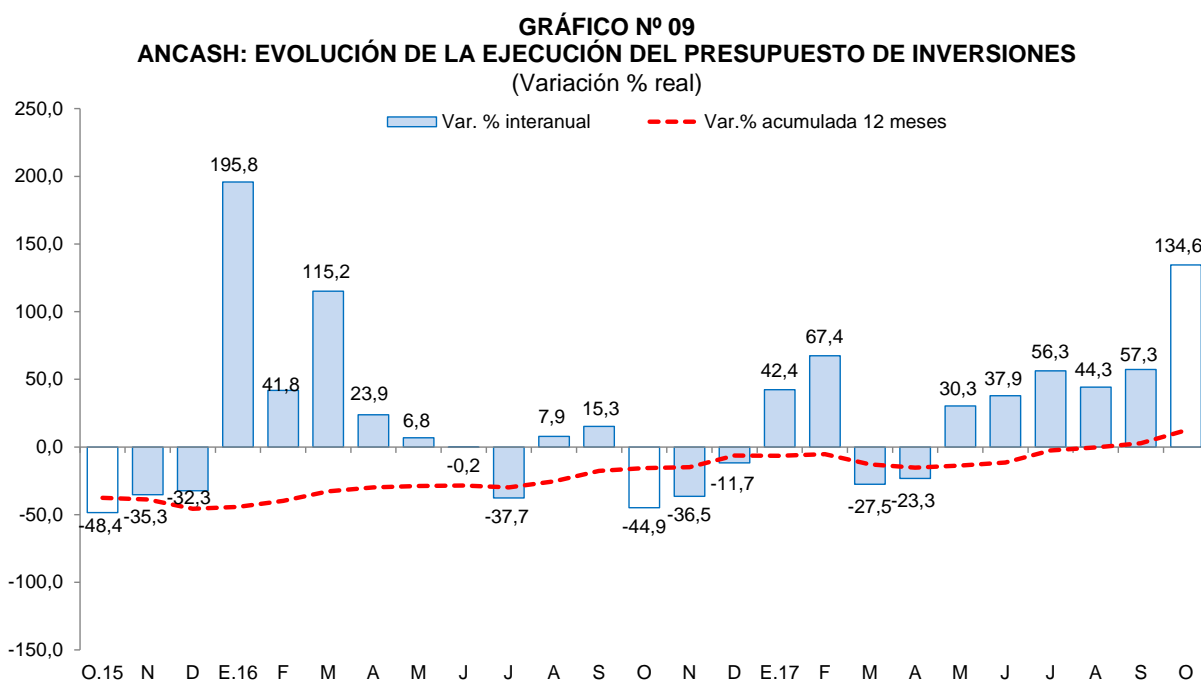

Los principales proyectos ejecutados por los tres niveles de gobierno en el mes fueron:

Gobierno Nacional

- Instalación del servicio de agua del sistema de riego de los sectores Vado – Yanamachay – Quiches parte baja en el distrito de Quiches, provincia de Sihuas (S/ 5,3 millones).
- Instalación del servicio de agua para riego en el sistema de irrigación Lucma – Llumpa, provincia de Marisca Luzuriaga (S/ 3,4 millones).
- Construcción del sistema de riego Cushurococha – Huarco Curan – Cajacay (S/ 3,2 millones).

Gobierno Regional

- Reconstrucción y ampliación de los servicios de agua potable, desagüe y alcantarillado en la localidad de Shilla – distrito de Shilla – provincia de Carhuaz (S/ 1,6 millones).
- Reconstrucción y ampliación de represa y canal (Pancan) en el distrito de Succha, provincia de Aija (S/ 0,7 millones).
- Mejoramiento y ampliación de los servicios educativos de las instituciones educativas N° 570 y N° 84140 de Pallahuasi – distrito de Casca – provincia de Mariscal Luzuriaga (S/ 0,7 millones).

Gobiernos locales

- Instalación del servicio de agua del sistema de riego La Playa en las comunidades campesinas de Sacsay y Llama – distrito de Huayllabamba – provincia de Sihuas (S/ 2,3 millones).
- Mejoramiento del servicio de transitabilidad de vías locales en el distrito de Chimbote – provincia del Santa (S/ 1,3 millones).
- Mejoramiento de los servicios educativos de la I.E. N° 84185 Santa Cruz en el C.P. de Ragash – distrito de Ragash – provincia de Sihuas (S/ 1,3 millones).

V. ANEXOS

ANEXO 1

ANCASH: PRODUCCIÓN AGROPECUARIA ^{1/}
(T.m.)

PRODUCTOS	2016			2017										PRODUCTOS	
	OCT	NOV	DIC	ENE	FEB	MAR	ABR	MAY	JUN	JUL	AGO	SET	OCT		
AGRÍCOLA															AGRÍCOLA
Alcachofa	3 320	2 050	0	320	0	0	0	0	0	0	0	0	0	0	Alcachofa
Alfalfa	16 478	15 536	15 274	19 518	20 699	21 400	21 732	20 534	20 390	19 444	18 585	17 794	17 426	Alfalfa	
Arroz cáscara	0	0	0	935	16 200	16 100	27 900	3 290	0	0	0	0	0	Arroz cáscara	
Camote	1 516	1 388	6 650	974	1 500	1 725	1 950	1 900	705	2 521	1 361	4 133	845	Camote	
Caña de azúcar	104 299	99 420	90 116	81 704	73 901	60 003	97 646	98 781	89 428	4 929	48 501	100 918	90 165	Caña de azúcar	
Cebada grano	0	0	0	0	0	0	0	0	572	3 167	2 379	407	0	Cebada grano	
Espárrago	1 132	1 032	1 173	1 555	1 683	940	1 030	1 009	1 005	785	865	892	870	Espárrago	
Maíz amarillo duro	15 748	14 818	12 690	15 338	18 967	20 162	3 243	5 189	13 522	2 677	11 908	1 196	12 636	Maíz amarillo duro	
Maíz amiláceo	31	47	30	44	103	151	479	1 481	2 821	1 400	186	15	20	Maíz amiláceo	
Maíz choclo	835	1 160	2 245	5 286	2 003	1 606	3 291	12 695	15 226	3 275	953	1 257	475	Maíz choclo	
Maracuyá	80	82	725	743	820	470	369	410	387	238	225	304	248	Maracuyá	
Melocotón	251	201	480	444	416	268	198	162	179	206	253	258	252	Melocotón	
Palta	238	220	737	2 924	2 442	1 128	2 458	1 976	1 625	860	256	258	309	Palta	
Papa	1 434	1 706	2 053	2 334	6 182	10 792	21 739	18 021	6 045	2 182	968	855	1 249	Papa	
Páprika	115	217	80	45	70	68	42	145	74	125	230	26	186	Páprika	
Trigo	0	0	0	0	0	0	0	0	827	5 502	4 708	1 025	7	Trigo	
Uva	145	145	239	320	355	250	221	199	177	156	152	76	109	Uva	
Otros agrícolas															Otros agrícolas
Algodón rama	0	0	0	340	806	546	109	0	0	0	0	0	0	Algodón rama	
Arándano	34	43	43	43	45	43	45	14	15	33	42	72	70	Arándano	
Arveja grano verde	193	295	224	224	65	102	178	109	135	260	206	290	222	Arveja grano verde	
Cebolla	588	615	755	457	345	194	335	311	325	857	237	317	733	Cebolla	
Maíz morado	0	24	68	315	560	426	505	114	38	76	129	154	114	Maíz morado	
Mango	0	105	645	1 396	1 815	948	250	0	0	0	0	0	0	Mango	
Manzana	109	110	429	582	621	353	295	216	148	113	105	81	173	Manzana	
Olluco	84	84	40	0	0	0	936	910	617	218	24	0	42	Olluco	
Tomate	460	330	175	382	770	312	438	368	855	770	710	495	483	Tomate	
Zapallo	600	1 610	785	390	1 278	937	621	552	478	630	311	615	190	Zapallo	
PECUARIO															PECUARIO
Carne de Ave ^{3/}	2 485	2 874	1 835	5 505	2 186	3 724	2 414	3 377	2 933	2 930	2 947	2 713	4 693	Carne de Ave ^{3/}	
Carne de Vacuno ^{3/}	756	757	759	725	739	743	735	756	759	716	781	764	772	Carne de Vacuno ^{3/}	
Carne de Ovino ^{3/}	115	115	115	110	111	111	111	113	114	117	117	118	118	Carne de Ovino ^{3/}	
Leche	1 322	1 326	1 330	1 280	1 317	1 320	1 281	1 316	1 329	1 321	1 415	1 367	1 415	Leche	
Carne de Porcino ^{3/}	117	117	118	110	112	111	111	112	111	119	113	114	121	Carne de Porcino ^{3/}	
Huevo	112	112	111	109	116	122	111	110	112	112	101	98	93	Huevo	

1 / Cifras preliminares.

2/ Peso neto.

Fuente: MINAGRI.

Elaboración: BCRP. Sucursal Trujillo. Departamento de Estudios Económicos.



ANEXO 2

ANCASH: PRODUCCIÓN PESQUERA ^{1/}
(T.m.)

	2016			2017										
	OCT	NOV	DIC	ENE	FEB	MAR	ABR	MAY	JUN	JUL	AGO	SET	OCT	
Consumo humano directo	12 125	10 856	8 796	12 031	30 801	17 449	6 725	7 506	4 611	4 725	7 542	4 609	4 111	Consumo humano directo
1. Fresco	1 186	948	1 047	1 042	791	719	790	1 221	968	642	648	530	641	1. Fresco
2. Congelado	3 040	2 858	2 183	1 933	19 105	10 951	1 313	1 231	481	655	492	350	746	2. Congelado
3. Conservas	7 899	7 050	5 566	9 056	10 905	5 779	4 622	5 054	3 162	3 428	6 402	3 729	2 724	3. Conservas
Consumo industrial	0	184 313	383 661	156 362	19	0	78 925	342 619	120 896	15 647	240	58	15	Consumo industrial
1. Anchoveta	0	184 313	383 661	156 362	19	0	78 925	342 619	120 896	15 647	240	58	15	1. Anchoveta

^{1/} Cifras preliminares.

Fuente: Ministerio de Producción.

Elaboración: BCRP. Sucursal Trujillo. Departamento de Estudios Económicos.



ANEXO 3

ANCASH: PRODUCCIÓN MINERA ^{1/}

PRODUCTOS	2016			2017										PRODUCTOS	
	OCT	NOV	DIC	ENE	FEB	MAR	ABR	MAY	JUN	JUL	AGO	SET	OCT		
MINERÍA METÁLICA															MINERÍA METÁLICA
Cobre (TMF)	37 412	29 856	37 332	35 994	27 932	30 752	34 446	46 778	43 063	37 717	37 027	42 114	36 869		Cobre (TMF)
Molibdeno (TMF)	414	210	42	12	11	66	151	269	551	491	299	401	490		Molibdeno (TMF)
Oro (Onzas troy)	10 900	9 429	13 121	10 317	9 985	14 765	12 315	12 615	8 482	8 781	9 365	9 229	10 197		Oro (Onzas troy)
Plata (Onzas troy)	2 560 964	1 867 803	1 857 089	2 029 544	2 047 697	1 694 430	2 152 916	2 515 683	2 423 690	2 391 086	1 851 475	2 627 332	1 863 887		Plata (Onzas troy)
Plomo (TMF)	3 156	3 238	2 547	3 546	2 361	3 122	3 809	2 872	4 062	3 887	2 866	3 718	2 261		Plomo (TMF)
Zinc (TMF)	35 334	41 741	32 099	32 439	33 174	33 345	41 178	44 106	45 434	32 553	45 293	55 883	42 966		Zinc (TMF)

^{1/} Cifras preliminares.

Fuente: MINEM.

Elaboración: BCRP, Sucursal Trujillo. Departamento de Estudios Económicos.



ANEXO 4

ANCASH: PRODUCCIÓN MANUFACTURERA ^{1/}
(Índice 1994 = 100)

	2016			2017										
	OCT	NOV	DIC	ENE	FEB	MAR	ABR	MAY	JUN	JUL	AGO	SET	OCT	
MANUFACTURA PRIMARIA	38	75	113	66	78	48	40	102	45	12	16	20	19	MANUFACTURA PRIMARIA
1512-15 HARINA Y ACEITE DE PESCADO	0	46	96	40	0	0	19	86	30	4	0	0	0	1512-15 HARINA Y ACEITE DE PESCADO
Harina de Pescado	0	48	98	41	0	0	20	90	32	4	0	0	0	Harina de Pescado
Aceite de Pescado	0	33	78	33	0	0	14	64	19	2	0	0	0	Aceite de Pescado
1512 CONSERVAS Y PRODUCTOS CONGELADOS DE PESCADO	414	325	205	339	1 228	754	200	179	128	127	192	101	124	1512 CONSERVAS Y PRODUCTOS CONGELADOS DE PESCADO
Conservas de Pescado	251	209	208	273	248	136	159	161	130	140	220	122	99	Conservas de Pescado
Pescado Congelado	1 034	769	191	591	4 966	3 108	355	251	117	78	86	18	222	Pescado Congelado
1542 AZÚCAR	1 241	1 222	1 072	847	788	476	988	981	897	93	466	1 214	1 062	1542 AZÚCAR
MANUFACTURA NO PRIMARIA	209	233	206	249	244	188	276	238	209	202	213	216	205	MANUFACTURA NO PRIMARIA
1513 CONSERVACION FRUTAS/HORTALIZAS	1 361	4 754	3 902	9 550	11 786	8 255	4 854	5 775	7 340	722	1 169	1 167	4 144	1513 CONSERVACION FRUTAS/HORTALIZAS
1531 PRODUCTOS DE MOLINERIA	0	0	0	77	1 340	1 332	2 308	272	0	0	0	0	0	1531 PRODUCTOS DE MOLINERIA
Arroz Pilado	0	0	0	77	1 340	1 332	2 308	272	0	0	0	0	0	Arroz Pilado
1551 BEBIDAS ALCOHÓLICAS	362	438	1 621	322	295	210	415	459	452	0	156	413	407	1551 BEBIDAS ALCOHÓLICAS
Alcohol Etílico	362	438	1 621	322	295	210	415	459	452	0	156	413	407	Alcohol Etílico
2411 SUSTANCIAS QUÍMICAS BÁSICAS	5 328	5 221	4 856	4 402	4 385	4 434	4 666	4 899	4 844	4 692	3 523	4 400	4 354	2411 SUSTANCIAS QUÍMICAS BÁSICAS
Oxígeno	5 945	5 794	5 507	5 038	4 969	4 996	5 264	5 495	5 415	5 276	3 876	4 913	4 870	Oxígeno
Nitrógeno	68 362	69 823	53 099	41 392	46 720	51 414	51 924	57 641	57 463	49 807	43 961	54 663	52 316	Nitrógeno
Acetileno	508	530	415	421	435	413	482	533	586	644	608	467	489	Acetileno
2710 INDUSTRIA DE HIERRO Y ACERO	173	195	162	209	171	117	187	194	169	174	193	188	173	2710 INDUSTRIA DE HIERRO Y ACERO
Productos Siderúrgicos	173	195	162	209	171	117	187	194	169	174	193	188	173	Productos Siderúrgicos
TOTAL	76	111	134	107	116	80	94	133	83	55	61	64	61	TOTAL

^{1/} Cifras preliminares.

Fuente: Ministerio de la Producción y Empresas.

Elaboración: BCRP. Sucursal Trujillo. Departamento de Estudios Económicos.



ANEXO 5

ANCASH: PRODUCCIÓN MANUFACTURERA ^{1/}
(Variaciones porcentuales)

PRODUCTOS	2016			2017										PRODUCTOS
	OCT	NOV	DIC	ENE	FEB	MAR	ABR	MAY	JUN	JUL	AGO	SET	OCT	
MANUFACTURA PRIMARIA	201,5	100,0	110,9	26,1	219,1	126,4	121,4	671,4	- 12,2	- 75,1	- 79,1	- 55,5	- 49,0	MANUFACTURA PRIMARIA
1512-15 HARINA Y ACEITE DE PESCADO	-	158,5	208,7	30,5	-	-	-	-	- 1,8	- 83,6	-	-	-	1512-15 HARINA Y ACEITE DE PESCADO
Harina de Pescado	-	140,7	207,6	30,4	-	-	-	-	- 0,1	- 83,1	-	-	-	Harina de Pescado
Aceite de Pescado	-	751,5	217,9	31,3	-	-	-	-	- 17,4	- 89,5	-	-	-	Aceite de Pescado
1512 CONSERVAS Y PRODUCTOS CONGELADOS DE PESCADO	156,4	120,4	- 1,7	55,3	444,5	284,6	- 15,3	- 23,2	- 52,8	- 43,0	- 83,0	- 80,7	- 69,9	1512 CONSERVAS Y PRODUCTOS CONGELADOS DE PESCADO
Conservas de Pescado	43,5	54,9	8,4	100,9	55,5	- 8,7	- 25,7	- 28,8	- 47,6	- 30,5	- 20,0	- 62,7	- 60,6	Conservas de Pescado
Pescado Congelado	843,1	291,8	- 29,2	10,9	938,2	729,9	11,0	- 4,7	- 66,7	- 74,5	- 98,0	- 98,6	- 78,5	Pescado Congelado
1542 AZÚCAR	324,3	10,5	- 5,1	- 15,8	- 23,8	- 46,3	129,6	-	28,5	- 92,0	- 62,6	- 4,4	- 14,4	1542 AZÚCAR
MANUFACTURA NO PRIMARIA	- 0,8	33,1	2,6	- 0,6	- 3,4	- 20,6	4,1	10,6	- 3,5	28,8	9,8	9,8	- 1,7	MANUFACTURA NO PRIMARIA
1513 CONSERVACION FRUTAS/HORTALIZAS	- 63,1	109,4	30,1	2,7	- 3,5	30,6	41,7	374,6	141,0	-	401,0	144,8	204,4	1513 CONSERVACION FRUTAS/HORTALIZAS
1531 PRODUCTOS DE MOLINERIA	-	-	-	- 73,3	- 46,0	38,2	76,6	- 11,1	- 100,0	-	-	-	-	1531 PRODUCTOS DE MOLINERIA
Arroz Pilado	-	-	-	- 73,3	- 46,0	38,2	76,6	- 11,1	- 100,0	-	-	-	-	Arroz Pilado
1551 BEBIDAS ALCOHÓLICAS	-	-	916,8	- 4,1	5,6	- 42,9	361,6	-	222,6	- 100,0	- 60,6	16,4	12,4	1551 BEBIDAS ALCOHÓLICAS
Alcohol Etilico	-	-	916,8	- 4,1	5,6	- 42,9	361,6	-	222,6	- 100,0	- 60,6	16,4	12,4	Alcohol Etilico
2411 SUSTANCIAS QUÍMICAS BÁSICAS	9,1	17,0	7,8	- 0,8	- 6,6	- 12,7	- 6,7	- 5,0	3,2	- 8,2	- 30,4	5,6	- 18,3	2411 SUSTANCIAS QUÍMICAS BÁSICAS
Oxígeno	8,0	14,2	7,9	2,2	- 7,0	- 13,1	- 8,1	- 6,2	3,0	- 9,3	- 33,0	6,5	- 18,1	Oxígeno
Nitrógeno	37,8	59,4	6,1	- 28,7	- 0,5	- 7,2	15,4	10,6	5,0	- 1,9	- 3,6	- 2,5	- 23,5	Nitrógeno
Acetileno	- 27,2	5,8	6,0	- 14,2	- 12,3	- 14,1	- 6,3	- 1,1	5,2	19,2	8,7	1,8	- 3,7	Acetileno
2710 INDUSTRIA DE HIERRO Y ACERO	- 2,5	33,1	- 4,7	1,7	14,7	- 32,5	- 7,3	9,8	- 8,5	41,6	19,5	10,0	- 0,3	2710 INDUSTRIA DE HIERRO Y ACERO
Productos Siderúrgicos	- 2,5	33,1	- 4,7	1,7	14,7	- 32,5	- 7,3	9,8	- 8,5	41,6	19,5	10,0	- 0,3	Productos Siderúrgicos
TOTAL	33,1	61,2	54,1	10,5	52,0	13,8	26,3	124,5	- 7,4	- 23,6	- 41,6	- 18,5	- 19,7	TOTAL

^{1/} Cifras preliminares.

Fuente: Ministerio de la Producción y Empresas.

Elaboración: BCRP. Sucursal Trujillo. Departamento de Estudios Económicos.



ANEXO 6

ANCASH: EXPORTACIONES POR TIPO DE PRODUCTO ^{1/}
(Millones de US\$ FOB)

TIPO	2016			2017										TIPO
	OCT	NOV	DIC	ENE	FEB	MAR	ABR	MAY	JUN	JUL	AGO	SET	OCT	
Productos tradicionales	239	151	243	230	294	276	277	261	358	220	242	380	248	Productos tradicionales
Pesqueros	10	2	21	64	63	25	35	17	86	61	18	14	3	Pesqueros
Mineros	229	149	222	166	231	250	242	244	272	159	223	366	245	Mineros
Otros 2/	0	0	0	0	0	0	0	0	0	0	0	0	0	Otros 2/
Productos no tradicionales	17	15	17	19	23	21	19	17	14	14	16	16	19	Productos no tradicionales
Agropecuarios	8	7	11	11	15	14	13	9	9	12	13	12	9	Agropecuarios
Pesqueros	9	6	4	7	5	6	6	6	2	2	3	3	6	Pesqueros
Textiles	0	0	0	0	0	0	0	0	0	0	0	0	0	Textiles
Sidero - metalúrgico	1	1	1	1	0	0	1	1	0	0	1	1	1	Sidero - metalúrgico
Metal - mecánico	0	0	0	1	0	0	0	0	0	0	0	0	0	Metal - mecánico
Otros 3/	0	1	0	0	2	0	0	0	2	0	0	0	4	Otros 3/
TOTAL	256	166	259	249	316	296	296	278	372	234	258	396	267	TOTAL

1/ Cifras preliminares.

2/ Comprende los productos tradicionales del sector agrícola y petróleo y derivados.

3/ Comprende los productos no tradicionales del sector maderas y papeles, químicos, minería no metálica

Fuente: SUNAT.

Elaboración: BCRP. Sucursal Trujillo. Departamento de Estudios Económicos.



ANEXO 7

ANCASH: EXPORTACIONES DE PRODUCTOS TRADICIONALES ^{1/}
(Valores FOB en millones de US\$)

TIPO	2016			2017										TIPO	
	OCT	NOV	DIC	ENE	FEB	MAR	ABR	MAY	JUN	JUL	AGO	SET	OCT		
PESQUEROS															PESQUEROS
Harina de pescado															Harina de pescado
Volumen (Miles de TM)	1	1	15	34	38	16	8	11	52	30	10	4	1	Volumen (Miles de TM)	
Valor (Millones de US\$)	2	2	21	50	54	23	12	15	72	41	13	6	1	Valor (Millones de US\$)	
Aceite de pescado															Aceite de pescado
Volumen (Miles de TM)	4	0	0	8	5	2	17	2	11	15	4	5	1	Volumen (Miles de TM)	
Valor (Millones de US\$)	8	0	0	14	9	2	24	3	13	20	5	8	2	Valor (Millones de US\$)	
MINEROS															MINEROS
Cobre															Cobre
Volumen (Miles de TM)	150	93	126	92	113	122	123	112	154	72	103	169	91	Volumen (Miles de TM)	
Valor (Millones de US\$)	184	109	175	132	177	194	186	163	227	109	161	298	157	Valor (Millones de US\$)	
Oro															Oro
Volumen (TM)	0	0	0	0	0	0	0	0	0	0	0	0	0	Volumen (TM)	
Valor (Millones de US\$)	1	1	0	0	0	0	0	9	0	0	0	0	0	Valor (Millones de US\$)	
Zinc															Zinc
Volumen (Miles de TM)	51	51	57	40	61	62	62	72	52	51	61	61	72	Volumen (Miles de TM)	
Valor (Millones de US\$)	36	36	44	34	54	57	56	67	45	45	61	67	81	Valor (Millones de US\$)	
Otros minerales ^{2/}	9	4	3	0	0	0	0	5	0	5	1	0	7	Otros minerales ^{2/}	
OTROS ^{3/}	0	0	0	0	0	0	0	0	0	0	0	0	0	OTROS ^{3/}	
TOTAL	239	151	243	230	294	276	277	261	358	220	242	380	248	TOTAL	

^{1/} Cifras preliminares.

^{2/} Comprende plata, plomo y metales menores.

^{3/} Comprende algodón, lana y petróleo y derivados.

Fuente: SUNAT.

Elaboración: BCRP. Sucursal Trujillo. Departamento de Estudios Económicos.



ANEXO 8

ANCASH: EXPORTACIONES DE PRODUCTOS NO TRADICIONALES ^{1/}
(Millones de US\$ FOB)

TIPO	2016			2017										TIPO
	OCT	NOV	DIC	ENE	FEB	MAR	ABR	MAY	JUN	JUL	AGO	SET	OCT	
Prod. No Tradicional	17	15	17	19	23	21	19	17	14	14	16	16	19	Prod. No Tradicional
AGROPECUARIOS	8	7	11	11	15	14	13	9	9	12	13	12	9	AGROPECUARIOS
Frutas	2	4	6	9	13	14	11	5	4	4	3	3	4	Frutas
Legumbres	5	3	4	2	0	0	1	3	4	7	9	9	5	Legumbres
Productos vegetales diversos	1	0	2	0	2	0	1	1	0	0	0	0	1	Productos vegetales diversos
Cereales y sus preparaciones	0	0	0	0	0	0	0	0	0	0	0	0	0	Cereales y sus preparaciones
Té, café, cacao y escencias	0	0	0	0	0	0	0	0	0	0	0	0	0	Té, café, cacao y escencias
Resto	0	0	0	0	0	0	0	1	1	0	0	0	0	Resto
PESQUEROS	9	6	4	7	5	6	6	6	2	2	3	3	6	PESQUEROS
Crustáceos y moluscos congelados	6	3	1	4	3	3	2	3	1	1	2	2	5	Crustáceos y moluscos congelados
Preparaciones y conservas	1	1	1	1	2	1	1	1	1	0	0	1	1	Preparaciones y conservas
Pescado congelado	1	2	2	1	1	2	2	2	1	0	0	0	0	Pescado congelado
Resto	0	0	0	0	0	0	0	0	0	0	0	0	0	Resto
QUÍMICOS	0	0	0	0	0	0	0	0	0	0	0	0	0	QUÍMICOS
SIDERO-METALÚRGICOS Y JOYERÍA	1	1	1	1	0	0	1	1	0	0	1	1	1	SIDERO-METALÚRGICOS Y JOYERÍA
METAL-MECÁNICOS	0	0	0	1	0	0	0	0	0	0	0	0	0	METAL-MECÁNICOS
OTROS	0	1	0	0	2	0	0	0	2	0	0	0	4	OTROS
TOTAL	17	15	17	19	23	21	19	17	14	14	16	16	19	TOTAL

^{1/} Cifras preliminares.

Fuente: SUNAT.

Elaboración: BCRP. Sucursal Trujillo. Departamento de Estudios Económicos.



ANEXO 9

ANCASH: IMPORTACIONES FOB POR EL PUERTO DE CHIMBOTE ^{1/}
(Valores FOB en millones de US\$)

	2016			2017										
	OCT	NOV	DIC	ENE	FEB	MAR	ABR	MAY	JUN	JUL	AGO	SET	OCT	
I. Bienes de consumo	0	0	0	0	0	0	0	1	0	0	0	0	0	I. Bienes de consumo
II. Insumos	17	3	6	3	16	7	6	7	14	8	14	2	12	II. Insumos
Materias primas para la industria	17	3	6	3	16	7	6	7	14	8	8	2	12	Materias primas para la industria
III. Bienes de capital y materiales de construcción	4	3	3	5	2	4	7	5	0	6	4	0	4	III. Bienes de capital y materiales de construcción
Materiales de construcción	4	3	3	5	2	4	7	5	0	6	4	0	4	Materiales de construcción
TOTAL	21	5	9	8	18	11	13	13	14	14	18	2	17	TOTAL

^{1/} Cifras preliminares.

Fuente: SUNAT.

Elaboración: BCRP. Sucursal Trujillo. Departamento de Estudios Económicos.



ANEXO 10

ANCASH: CRÉDITO ^{1/}
(En millones de soles)

ENTIDADES FINANCIERAS	2016			2017										ENTIDADES FINANCIERAS
	OCT	NOV	DIC	ENE	FEB	MAR	ABR	MAY	JUN	JUL	AGO	SET	OCT	
I. Banco de la Nación	174	176	176	178	179	178	179	180	182	182	193	197	199	I. Banco de la Nación
II. Agrobanco	62	63	62	55	54	54	54	53	38	38	39	40	40	II. Agrobanco
III. Banca Múltiple	2 699	2 747	2 755	2 701	2 738	2 729	2 722	2 706	2 769	2 772	2 763	2 818	2 785	III. Banca Múltiple
IV. Entidades no Bancarias	491	505	514	517	524	519	527	539	547	555	560	566	570	IV. Entidades no Bancarias
Cajas Municipales	305	315	319	318	323	317	323	328	331	335	337	340	344	Cajas Municipales
Cajas Rurales de Ahorro y Crédito	16	17	18	19	20	20	21	22	25	25	24	24	19	Cajas Rurales de Ahorro y Crédito
Edpymes	6	7	8	8	9	9	9	10	10	10	11	10	11	Edpymes
Financieras	164	166	170	172	173	173	173	178	181	184	188	192	197	Financieras
TOTAL	3 426	3 490	3 507	3 451	3 495	3 479	3 481	3 479	3 536	3 547	3 554	3 621	3 594	TOTAL
En M/N	2 940	2 997	3 009	2 982	3 022	3 011	3 021	3 044	3 120	3 126	3 152	3 199	3 203	En M/N
En M/E	487	494	498	470	473	468	460	435	415	421	403	422	390	En M/E

1/ Cifras preliminares.

Fuente: Superintendencia de Banca, Seguros y AFP (SBS).

Elaboración: BCRP, Sucursal Trujillo. Departamento de Estudios Económicos.



ANEXO 11

ANCASH: TASA DE MOROSIDAD
(En porcentaje)

ENTIDADES FINANCIERAS	2016				2017										ENTIDADES FINANCIERAS
	SET	OCT	NOV	DIC	ENE	FEB	MAR	ABR	MAY	JUN	JUL	AGO	SET		
I. Banco de la Nación	1,2	1,2	1,3	1,3	1,2	1,3	1,3	1,3	1,4	1,4	1,4	1,4	1,4	I. Banco de la Nación	
II. Agrobanco	7,1	7,1	6,0	6,8	7,0	7,8	8,8	8,1	8,1	10,7	13,2	14,4	14,6	II. Agrobanco	
III. Banca Múltiple	5,7	5,7	5,8	5,9	5,9	6,2	6,2	6,5	6,5	6,1	6,2	6,5	6,3	III. Banca Múltiple	
IV. Entidades no Bancarias	9,1	9,6	9,3	8,9	9,0	9,3	8,9	8,9	8,7	6,4	9,0	9,1	9,0	IV. Entidades no Bancarias	
Cajas Municipales	11,5	11,7	11,7	11,2	11,4	11,9	11,0	10,9	10,9	11,5	11,6	11,3	11,3	Cajas Municipales	
Cajas Rurales de Ahorro y Crédito	7,7	7,2	6,5	6,4	6,6	6,5	6,2	6,0	5,9	5,9	4,7	5,4	6,0	Cajas Rurales de Ahorro y Crédito	
Edpymes	7,8	10,0	8,0	8,4	8,0	6,8	7,7	9,3	8,8	8,4	8,1	9,1	9,8	Edpymes	
Financieras	5,3	5,8	5,2	4,8	5,0	4,8	5,4	5,3	5,1	5,0	5,0	5,5	5,3	Financieras	
TOTAL	6,0	6,1	6,1	6,1	6,2	6,4	6,4	6,6	6,6	6,4	6,5	6,7	6,6	TOTAL	

Fuente: Superintendencia de Banca, Seguros y AFP (SBS).

Elaboración: BCRP, Sucursal Trujillo. Departamento de Estudios Económicos.



ANEXO 12

ANCASH: DEPOSITOS ^{1/}
(En millones de soles)

INSTITUCIONES	2016			2017										INSTITUCIONES
	OCT	NOV	DIC	ENE	FEB	MAR	ABR	MAY	JUN	JUL	AGO	SET	OCT	
I. Banco de la Nación	470	461	498	489	473	473	485	474	498	490	516	490	498	I. Banco de la Nación
II. Banca Múltiple	1 447	1 458	1 499	1 474	1 459	1 507	1 474	1 488	1 514	1 548	1 488	1 497	1 509	II. Banca Múltiple
III. Entidades no Bancarias	263	269	271	271	275	275	278	286	289	292	295	296	298	III. Entidades no Bancarias
Cajas Municipales	215	218	221	220	222	221	222	228	230	232	238	240	243	Cajas Municipales
Cajas Rurales de Ahorro y Crédito	28	29	28	29	29	31	32	33	34	34	31	29	28	Cajas Rurales de Ahorro y Crédito
Financieras	21	22	22	22	23	24	24	25	25	26	26	27	27	Financieras
TOTAL	2 180	2 188	2 267	2 235	2 207	2 255	2 237	2 247	2 301	2 331	2 299	2 283	2 305	TOTAL
En M/N	1 657	1 675	1 738	1 721	1 719	1 780	1 766	1 753	1 797	1 819	1 839	1 832	1 850	En M/N
En M/E	523	513	529	513	488	475	471	495	503	512	460	451	454	En M/E

^{1/} Cifras preliminares.

Fuente: Superintendencia de Banca, Seguros y AFP (SBS).

Elaboración: BCRP, Sucursal Trujillo. Departamento de Estudios Económicos.



ANEXO 13

ANCASH: INGRESOS RECAUDADOS POR EL GOBIERNO CENTRAL ^{1/}
(En millones de soles)

RUBROS	2016			2017										RUBROS
	OCT	NOV	DIC	ENE	FEB	MAR	ABR	MAY	JUN	JUL	AGO	SET	OCT	
I. INGRESOS TRIBUTARIOS	45	28	37	38	31	37	24	29	26	34	39	27	47	I. INGRESOS TRIBUTARIOS
1. Impuestos a la Renta	9	10	11	12	9	8	9	7	7	8	8	8	8	1. Impuestos a los Ingresos
- Personas Naturales	4	4	5	5	4	4	5	3	3	4	5	4	4	- Personas Naturales
- Personas Jurídicas	5	6	6	7	5	3	3	2	3	3	3	4	3	- Personas Jurídicas
- Regularización	0	0	0	0	0	1	1	1	1	1	1	0	0	- Regularización
2. Impuestos a la Importación	0	0	0	0	0	0	0	0	0	0	0	0	0	2. Impuestos a la Importación
3. Impuestos General a las Ventas	32	15	23	24	21	27	12	20	15	23	24	17	36	3. Impuestos General a las Ventas
- Operaciones Internas	16	11	17	18	17	12	7	8	10	11	11	16	27	- Operaciones Internas
- Operaciones Externas	16	4	5	6	4	15	5	11	5	13	13	1	9	- Operaciones Externas
4. Impuestos Selectivo al Consumo	0	0	0	0	0	0	0	0	0	0	4	0	0	4. Impuestos Selectivo al Consumo
5. Otros Ingresos Tributarios	3	3	3	2	1	2	3	2	5	3	3	3	3	5. Otros Ingresos Tributarios
II. INGRESOS NO TRIBUTARIOS	1	1	1	1	0	0	0	0	1	1	1	2	2	II. INGRESOS NO TRIBUTARIOS
INGRESOS CORRIENTES (I+II)	45	29	38	39	31	37	24	29	27	35	40	29	49	INGRESOS CORRIENTES (I+II)

Fuente: SUNAT.

Elaboración: BCRP, Sucursal Trujillo. Departamento de Estudios Económicos.



ANEXO 14

ANCASH: EJECUCIÓN DEL PRESUPUESTO PÚBLICO, SEGÚN TIPO DE GASTO ^{1/}
(En millones de soles)

	2016			2017										
	OCT	NOV	DIC	ENE	FEB	MAR	ABR	MAY	JUN	JUL	AGO	SET	OCT	
I. GASTOS CORRIENTES	214	187	333	204	188	230	233	229	272	262	278	211	234	I. GASTOS CORRIENTES
<i>Gobierno Nacional</i>	<i>85</i>	<i>63</i>	<i>112</i>	<i>97</i>	<i>85</i>	<i>104</i>	<i>100</i>	<i>94</i>	<i>120</i>	<i>106</i>	<i>134</i>	<i>77</i>	<i>98</i>	<i>Gobierno Nacional</i>
<i>Gobierno Regional</i>	<i>93</i>	<i>88</i>	<i>152</i>	<i>85</i>	<i>76</i>	<i>86</i>	<i>89</i>	<i>97</i>	<i>111</i>	<i>111</i>	<i>104</i>	<i>97</i>	<i>96</i>	<i>Gobierno Regional</i>
<i>Gobiernos locales</i>	<i>35</i>	<i>36</i>	<i>70</i>	<i>22</i>	<i>27</i>	<i>40</i>	<i>43</i>	<i>38</i>	<i>41</i>	<i>45</i>	<i>41</i>	<i>37</i>	<i>40</i>	<i>Gobiernos locales</i>
Remuneraciones	102	98	138	119	101	109	110	110	109	127	109	108	110	Remuneraciones
Gobierno Nacional	26	27	32	36	34	36	35	34	32	38	29	30	30	Gobierno Nacional
Gobierno Regional	67	62	91	72	59	61	67	68	67	76	70	69	70	Gobierno Regional
Gobiernos locales	10	9	15	11	8	12	9	9	10	13	10	9	10	Gobiernos locales
Bienes y Servicios	61	59	121	61	40	65	57	75	94	70	92	74	72	Bienes y Servicios
Gobierno Nacional	22	19	33	48	14	23	16	28	47	23	41	31	28	Gobierno Nacional
Gobierno Regional	17	18	43	3	10	16	15	21	23	21	25	19	18	Gobierno Regional
Gobiernos locales	22	23	45	10	16	26	26	26	24	26	26	23	25	Gobiernos locales
Transferencias ^{3/}	50	30	74	24	48	57	65	44	69	64	77	29	52	Transferencias ^{3/}
Gobierno Nacional	38	18	47	13	38	45	50	33	41	45	63	16	39	Gobierno Nacional
Gobierno Regional	8	8	17	10	8	9	7	8	21	14	9	8	8	Gobierno Regional
Gobiernos locales	4	4	10	1	2	2	8	3	7	5	4	5	5	Gobiernos locales
II. GASTOS DE CAPITAL	37	56	226	11	41	70	47	74	68	109	85	107	88	II. GASTOS DE CAPITAL
<i>Gobierno Nacional</i>	<i>10</i>	<i>9</i>	<i>29</i>	<i>4</i>	<i>6</i>	<i>20</i>	<i>15</i>	<i>12</i>	<i>15</i>	<i>36</i>	<i>27</i>	<i>34</i>	<i>27</i>	<i>Gobierno Nacional</i>
<i>Gobierno Regional</i>	<i>5</i>	<i>5</i>	<i>28</i>	<i>1</i>	<i>2</i>	<i>5</i>	<i>4</i>	<i>3</i>	<i>7</i>	<i>6</i>	<i>8</i>	<i>13</i>	<i>8</i>	<i>Gobierno Regional</i>
<i>Gobiernos locales</i>	<i>22</i>	<i>42</i>	<i>169</i>	<i>6</i>	<i>33</i>	<i>45</i>	<i>28</i>	<i>59</i>	<i>47</i>	<i>67</i>	<i>50</i>	<i>61</i>	<i>53</i>	<i>Gobiernos locales</i>
Formación bruta de capital ^{4/}	36	55	225	10	40	63	43	74	68	109	77	94	87	Formación bruta de capital ^{4/}
Gobierno Nacional	10	8	27	4	6	14	11	12	15	36	19	22	26	Gobierno Nacional
Gobierno Regional	5	5	28	1	2	5	4	3	7	6	8	13	8	Gobierno Regional
Gobiernos locales	22	41	169	6	33	45	28	59	47	67	50	60	53	Gobiernos locales
Otros gastos de capital ^{5/}	1	1	2	1	1	7	4	0	0	0	8	13	1	Otros gastos de capital ^{5/}
III. GASTO NO FINANCIERO TOTAL (I+II)	250	243	560	215	229	300	280	303	340	371	363	318	322	III. GASTO NO FINANCIERO TOTAL (I+II)
<i>Gobierno Nacional</i>	<i>96</i>	<i>72</i>	<i>141</i>	<i>101</i>	<i>92</i>	<i>125</i>	<i>116</i>	<i>106</i>	<i>134</i>	<i>142</i>	<i>161</i>	<i>111</i>	<i>125</i>	<i>Gobierno Nacional</i>
<i>Gobierno Regional</i>	<i>97</i>	<i>93</i>	<i>180</i>	<i>85</i>	<i>78</i>	<i>91</i>	<i>93</i>	<i>100</i>	<i>119</i>	<i>117</i>	<i>112</i>	<i>109</i>	<i>104</i>	<i>Gobierno Regional</i>
<i>Gobiernos locales</i>	<i>57</i>	<i>78</i>	<i>239</i>	<i>29</i>	<i>59</i>	<i>85</i>	<i>72</i>	<i>98</i>	<i>87</i>	<i>112</i>	<i>91</i>	<i>98</i>	<i>93</i>	<i>Gobiernos locales</i>

1/ Información actualizada al 31 de octubre de 2017.

2/ Considera las transferencias intergubernamentales del Gobierno Nacional.

3/ Incluye el pago de pensiones, donaciones, transferencias y otros gastos corrientes.

4/ Considera el gasto en Defensa e Interior.

5/ Incluye donaciones y transferencias.

Fuente: Ministerio de Economía y Finanzas (MEF).

Elaboración: BCRP, Sucursal Trujillo. Departamento de Estudios Económicos.

