

BANCO CENTRAL DE RESERVA DEL PERÚ
SUCURSAL TRUJILLO



ANCASH: Síntesis de Actividad Económica
Agosto 2017¹

Departamento de Estudios Económicos

El Banco Central de Reserva del Perú (BCRP) considera importante presentar un conjunto de indicadores sectoriales de la actividad económica regional, cuya base estadística es recopilada de las siguientes fuentes de información: INEI, MINAGRI, MINEM, PRODUCE, SBS, SUNAT, MEF y empresas.

¹ En la elaboración de este informe participaron (en orden alfabético): Iván Cosavalente, Alfredo Miranda, Jonathan Rosas y Eric Torres.

ÍNDICE

	<i>Página</i>
RESUMEN EJECUTIVO.....	3
I. ACTIVIDAD PRODUCTIVA.....	5
1. Actividad primaria.....	5
1.1 Sector agropecuario.....	5
1.2 Sector pesca.....	6
1.3 Sector minería.....	7
2. Otros indicadores sectoriales.....	9
2.1 Sector manufactura.....	9
2.2 Sector construcción.....	11
II. SECTOR EXTERNO.....	12
1. Exportaciones.....	12
III. CRÉDITOS Y DEPÓSITOS.....	13
1. Créditos.....	13
2. Depósitos.....	14
IV. EJECUCIÓN DEL PRESUPUESTO PÚBLICO.....	16
1. Ejecución del Presupuesto del Gasto No Financiero.....	16
V. ANEXOS.....	19

RESUMEN EJECUTIVO

Principales hechos de importancia

- En la **actividad primaria**, el sector minero creció 10,9 por ciento, mientras que la producción pesquera y agropecuaria registraron una caída de 77,9 por ciento y 13,5 por ciento, interanual en agosto, respectivamente.
- En lo referente a **otros indicadores de la actividad económica** del departamento, mostraron crecimientos interanuales en agosto: la inversión pública (44,3 por ciento), los despachos de cemento (7,0 por ciento), el crédito total (6,7 por ciento) y las exportaciones (16,6 por ciento). Por otro lado, mostró resultado negativo la producción industrial (-41,6 por ciento).

Actividad primaria

- La **actividad agropecuaria** retrocedió 13,5 por ciento interanual en agosto, debido a la disminución del subsector agrícola (-13,7 por ciento) y del subsector pecuario (-13,3 por ciento). En lo que va del año, el sector acumula una caída de 2,4 por ciento.
- En agosto, la **pesca** disminuyó 77,9 por ciento respecto a similar mes de 2016 por el menor desembarque de diversas especies para el consumo humano directo (-78,0 por ciento). Sin embargo, en el periodo enero-agosto creció en 30,4 por ciento.
- La **actividad minera** registró un incremento de 10,9 por ciento interanual, principalmente como resultado de la mayor producción de zinc (52,6 por ciento). Asimismo, en el periodo enero-agosto del presente año, el sector mostró un crecimiento de 5,1 por ciento interanual.

Otros indicadores de actividad económica

- En agosto, la **producción manufacturera** disminuyó 41,6 por ciento interanual debido a la menor producción de la industria primaria (-79,1 por ciento). Sin embargo, en los ocho primeros meses acumuló una tasa de crecimiento de 13,4 por ciento.
- En el sector construcción, los **despachos de cemento** aumentaron 7,0 por ciento interanual, pero en el periodo enero-agosto presentan una reducción de 4,8 por ciento.
- Las **exportaciones** de Ancash sumaron US\$ 257 millones en agosto, mayores en 16,6 por ciento comparado con igual mes de 2016. Las tradicionales aumentaron 15,9 por ciento y las no tradicionales subieron 29,2 por ciento.
- El saldo del **crédito directo** total a agosto (S/ 3 554 millones) registró un crecimiento interanual de 6,7 por ciento. Las colocaciones en moneda nacional aumentaron en 10,4 por ciento; por el contrario, lo otorgado en moneda extranjera, se contrajo en 15,4 por ciento.
- La **inversión pública** en agosto (S/ 77 millones) aumentó 44,3 por ciento, en términos reales, por la mayor inversión ejecutada por los tres niveles de gobierno. En tanto, entre enero y agosto del presente año, la inversión pública acumula un aumento de 20,0 por ciento.

CUADRO N° 01
ANCASH: OTROS INDICADORES DE ACTIVIDAD ECONÓMICA
 (Variación % respecto a similar mes del año anterior)

	Mar.17	Abr.17	May.17	Jun.17	Jul.17	Ago.17
Producción industrial ^{1/}	↑ 13,8	↑ 28,3	↑ 121,7	↓ -7,4	↓ -23,6	↓ -41,6
Despacho de cemento ^{1/}	↓ -21,2	↑ 2,6	↓ -7,4	↓ -12,2	↑ 5,8	↑ 7,0
Exportaciones	↑ 36,8	↑ 6,5	↑ 10,0	↑ 84,1	↑ 5,1	↑ 16,6
Crédito total	↑ 6,4	↑ 7,2	↑ 6,0	↑ 7,1	↑ 6,2	↑ 6,7
Inversión pública ^{1/}	↓ -27,5	↓ -22,8	↑ 30,3	↑ 37,9	↑ 56,3	↑ 44,3

^{1/} En términos reales.

Fuentes: BCRP - Sucursal Trujillo, SUNAT y MEF.

I. ACTIVIDAD PRODUCTIVA

1. Actividad primaria

1.1 Sector agropecuario

- La **actividad agropecuaria** registró una caída de 13,5 por ciento interanual en agosto, por el desempeño desfavorable tanto del subsector agrícola (-13,7 por ciento) como del subsector pecuario (-13,3 por ciento). Asimismo, en el periodo enero-agosto, el sector acumula una disminución de 2,4 por ciento.
- La caída del **subsector agrícola** obedece a la menor producción de cultivos orientados al mercado externo y agroindustria (-21,4 por ciento), y al mercado interno (-2,3 por ciento). En el primer grupo, por la menor producción de caña de azúcar (-54,8 por ciento), espárrago (-31,5 por ciento) y alcachofa (-100,0 por ciento). En el segundo grupo, la caída se debe, principalmente, a la menor producción de camote (-46,7 por ciento) y maíz choclo (-46,3 por ciento), en ambos casos por menores áreas cosechadas.

CUADRO N° 02
ANCASH: SECTOR AGROPECUARIO ^{1/}
(Miles de toneladas)

Subsectores	Estructura Porcentual 2015 ^{2/}	Agosto				Enero - Agosto			
		2016	2017	Var.%	Contribución %	2016	2017	Var.%	Contribución %
AGRÍCOLA	66,5			-13,7	-7,4			-6,4	-4,2
Orientada al mercado externo y agroindustria ^{2/}	31,3			-21,4	-6,9			3,7	0,9
Maíz amarillo duro	9,9	10,2	11,9	16,3	1,8	51,4	91,0	77,2	4,8
Caña de azúcar	7,4	107,3	48,5	-54,8	-5,8	602,8	554,9	-8,0	-0,5
Espárrago	6,2	1,3	0,9	-31,5	-2,0	11,4	8,9	-22,3	-1,4
Palta	3,9	0,5	0,3	-49,1	-0,5	18,9	9,5	-50,0	-2,0
Alcachofa	1,0	0,3	0,0	-100,0	-0,8	0,3	0,3	-3,0	0,0
Páprika	1,3	0,2	0,2	17,9	0,4	0,7	0,8	13,5	0,1
Uva	0,7	0,2	0,2	-7,9	0,0	2,2	1,8	-18,1	-0,1
Algodón rama	0,9	0,0	0,0	0,0	0,0	1,5	1,8	21,4	0,1
Orientada al mercado interno ^{2/}	35,1			-2,3	-0,5			-12,8	-5,2
Arroz cáscara	5,1	0,0	0,0	0,0	0,0	65,2	64,4	-1,1	-0,1
Papa	7,0	1,0	0,8	-26,1	-0,2	107,8	67,8	-37,1	-3,3
Alfalfa	3,5	17,8	18,6	4,5	0,2	159,2	162,3	1,9	0,1
Maíz choclo	4,2	1,8	1,0	-46,3	-0,8	38,1	44,3	16,3	0,6
Maíz amiláceo	2,0	0,2	0,2	-1,5	0,0	10,4	6,7	-35,8	-0,8
Camote	1,3	2,6	1,4	-46,7	-0,9	10,4	12,6	21,1	0,2
Trigo	1,7	3,3	4,7	42,5	1,9	11,3	11,0	-2,4	0,0
Melocotón	0,6	0,3	0,3	1,2	0,0	2,5	2,1	-15,7	-0,1
Maracuyá	1,0	0,3	0,2	-32,4	-0,1	6,2	3,7	-40,7	-0,3
PECUARIA	33,5			-13,3	-6,1			5,3	1,8
Carne de Ave ^{3/}	19,1	3,8	2,9	-22,9	-6,7	23,9	25,9	8,7	1,7
Carne de Vacuno ^{3/}	9,4	0,8	0,8	3,5	0,4	5,9	6,0	0,1	0,0
Carne de Ovino ^{3/}	2,0	0,1	0,1	2,5	0,1	0,9	0,9	0,0	0,0
Leche	1,6	1,3	1,4	7,7	0,1	10,5	10,6	1,2	0,0
Huevo	0,5	0,1	0,1	-5,1	0,0	0,8	0,9	12,6	0,1
SECTOR AGROPECUARIO	100,0			-13,5	-13,5			-2,4	-2,4

Nota: Debido al redondeo de los datos parciales, los totales pueden diferir de la suma de las partes.

1/ Cifras preliminares.

2/ A precios de 2007.

3/ Peso neto.

Fuente: Ministerio de Agricultura y Riego.

Elaboración: BCRP, Sucursal Trujillo. Departamento de Estudios Económicos.

- El resultado negativo de la **actividad pecuaria** se explica, principalmente, por la menor de producción de carne de ave (-22,9 por ciento).
- En cuanto al avance de las siembras de la nueva campaña agrícola 2017-2018, en agosto se comenzó la fase de siembras con la instalación de 76,2 mil hectáreas, área menor en 10,3 por ciento respecto a igual mes de la anterior campaña. los cultivos que registraron las menores superficies sembradas, en términos absolutos, se encuentran: maíz amiláceo (-3 039 has.), papa (-2 419 has.), arroz (-1 075 has.), cebada (-754 has.), frijol grano seco (-212 has.) y trigo (-173 has.).

CUADRO N° 03
ANCASH: SUPERFICIE SEMBRADA ^{1/}
(Hectáreas)

	Campaña agrícola ^{2/}		Variación	
	2016/2017	2017/2018	Absoluta	Porcentual
CULTIVOS TRANSITORIOS	84 393	75 294	-9 099	-10,8
Algodón	474	408	- 66	-13,9
Arroz	6 795	5 720	-1 075	-15,8
Cebada	7 336	6 582	- 754	-10,3
Frijol grano seco	944	732	- 212	-22,5
Maíz amarillo duro	18 700	22 630	3 930	21,0
Maíz amiláceo	9 011	5 972	-3 039	-33,7
Papa	11 412	8 993	-2 419	-21,2
Trigo	12 275	12 102	- 173	-1,4
Otros	17 446	12 155	-5 291	-30,3
CULTIVOS PERMANENTES	570	907	337	59,1
Caña de azúcar	570	907	337	59,1
Total	84 963	76 201	-8 762	-10,3

1/ Cifras preliminares.

2/ De agosto a agosto.

Fuente: Gerencia Regional de Agricultura- Ancash.

Elaboración: BCRP, Sucursal Trujillo. Departamento de Estudios Económicos.

1.2 Sector pesca

- En agosto, la actividad pesquera disminuyó 77,9 por ciento respecto a similar mes de 2016, siendo el tercer mes consecutivo que presenta un comportamiento contractivo con tasas negativas de dos dígitos. La caída se explica por el menor desembarque (-78,0 por ciento) de diversas especies para el consumo humano directo en sus tres orientaciones: preparación de congelados (-97,4 por ciento), para el consumo en fresco (-39,6 por ciento) y para la elaboración de conservas (-8,9 por ciento).

CUADRO N° 04
ANCASH: SECTOR PESQUERO ^{1/}
(En toneladas)

	Agosto			Enero - Agosto		
	2016	2017	Var.% ^{2/}	2016	2017	Var.% ^{2/}
Consumo Humano Directo	26 747	7 542	-78,0	100 298	91 390	-10,2
. Fresco	1 073	648	-39,6	14 899	6 821	-54,2
. Congelado	18 645	492	-97,4	42 270	36 161	-14,5
. Conservas	7 029	6 402	-8,9	43 129	48 408	12,2
Consumo Industrial	0	240	0,0	333 801	714 709	114,1
. Anchoveta	0	240	0,0	333 801	714 709	114,1
. Otras Especies	0	0	0,0	0	0	0,0
SECTOR PESCA			-77,9			30,4

1/ Cifras preliminares.

2/ Variación a precios de 2007.

Fuente: Ministerio de la Producción.

Elaboración: BCRP, Sucursal Trujillo. Departamento de Estudios Económicos.

- En cuanto a la pesca industrial de anchoveta para la elaboración de harina y aceite, se encuentra suspendida (veda) desde inicios del presente mes al encontrarse la especie en pleno proceso

reproductivo (invierno-primavera).

- Sin embargo, pese la caída del mes como de los dos meses previos (junio -19,9 por ciento y julio -67,0 por ciento), la actividad pesquera acumuló de enero a agosto una tasa de crecimiento interanual de 30,4 por ciento como resultado de la mayor pesca de anchoveta (114,1 por ciento).
- Con relación a la temperatura superficial del mar (TSM), frente al litoral del puerto de Chimbote, medida por IMARPE registró en agosto de 2017 un valor promedio de 18,4°C, superior en 0,3°C (anomalía positiva) con relación a su nivel histórico normal (18,1°C); siendo menor a la TSM registrada en los meses previos, lo que evidencia una tendencia descendente en línea con el cambio de estación. Al respecto, el Comité encargado del Estudio Nacional del Fenómeno El Niño (ENFEN) en comunicado oficial N°13-2017 (12.09.17), manifiesta que en la actualidad la temperatura superficial del mar en la región Niño 1+2, así como a lo largo de la costa peruana presenta en promedio condiciones normales; y espera que hasta fin de año la TSM mantenga su valor alrededor de su normal; sin embargo, de arribar las dos ondas Kelvin frías formadas en julio y agosto, generaría aún más la disminución de esta variable.
- El **precio promedio de la harina de pescado** en setiembre de 2017 (US\$ 1 375 por tonelada) registró un incremento de 5,8 por ciento respecto al mes anterior, además se evidenció una caída de 13,8 por ciento con relación a igual mes de 2016.

GRÁFICO N° 01
COTIZACIÓN INTERNACIONAL DE HARINA DE PESCADO
(Hamburgo - US\$/TM)

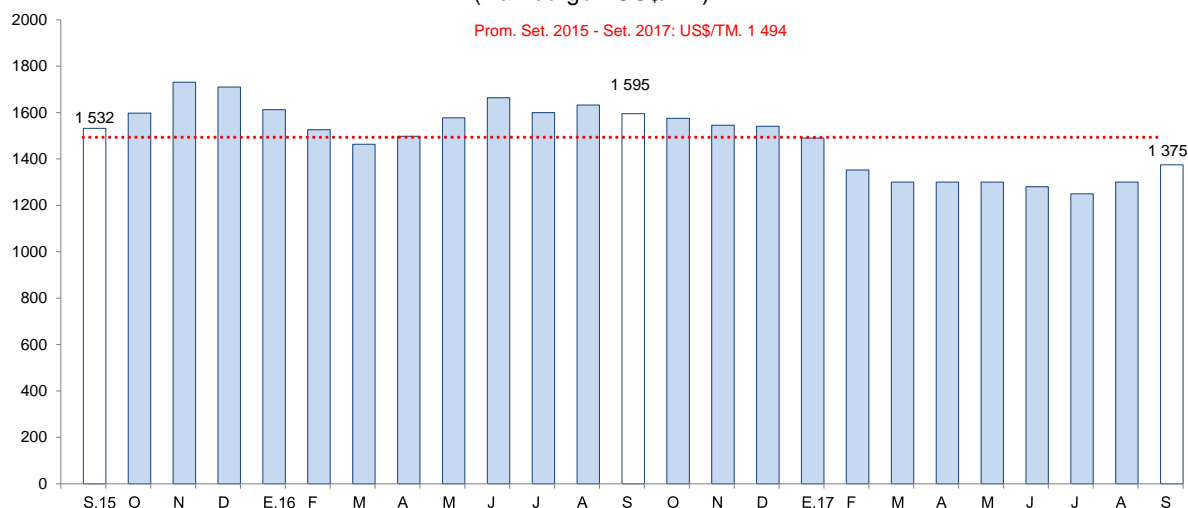

Fuente: Reuters y Bloomberg.

1.3 Sector minería

- La actividad minera creció 10,9 por ciento interanual en agosto, sustentada principalmente en la mayor extracción de zinc (52,6 por ciento); del mismo modo en la producción de cobre (5,5 por ciento) y oro (17,1 por ciento). Por el contrario, se registró un retroceso en molibdeno (-26,2 por ciento), plata (-14,2 por ciento) y plomo (-14,3 por ciento).
- La mayor producción de zinc obedece, principalmente, al aumento de 59,6 por ciento en la extracción de la Compañía Minera Antamina S.A. (Antamina), que concentró el 88,7 por ciento de la producción de dicho mineral en el mes. Asimismo, la mayor producción de cobre, se explica por el incremento de 6,4 por ciento en la extracción de Antamina.

**CUADRO N° 05
SECTOR MINERÍA ^{1/}**

(Variación % real respecto a similar periodo del año anterior)

	Estructura Porcentual 2015 ^{2/}	Agosto			Enero - Agosto		
		2017	Var.%	Contribución %	2017	Var.%	Contribución %
Cobre (TMF)	65,5	37 027	5,5	3,3	293 709	-6,4	-4,3
Zinc (TMF)	21,2	45 293	52,6	10,6	307 523	82,2	11,7
Plata (Onzas troy)	7,5	1 851 475	-14,2	-1,2	17 106 519	-0,3	0,0
Molibdeno (TMF)	3,3	299	-26,2	-1,9	1 850	-47,1	-3,7
Oro (Onzas troy)	1,4	9 365	17,1	0,3	86 625	60,4	0,9
Plomo (TMF)	1,1	2 866	-14,3	-0,3	26 525	49,4	0,6
SECTOR MINERÍA ^{2/}	100,0		10,9	10,9		5,1	5,1

1 / Cifras preliminares.

2/ A precios de 2007.

Fuente: Ministerio de Energía y Minas.

Elaboración: BCRP, Sucursal Trujillo. Departamento de Estudios Económicos.

- Entre enero y agosto del presente año, el sector minero acumuló un crecimiento de 5,1 por ciento, principalmente, por la mayor producción de zinc (82,2 por ciento), oro (60,4 por ciento) y plomo (49,4 por ciento), que compensaron la caída en la extracción de cobre (-6,4 por ciento), molibdeno (-47,1 por ciento) y plata (-0,3 por ciento).

**GRÁFICO N° 02
CRECIMIENTO DE LA PRODUCCIÓN MINERA**
(Variación % real respecto a similar mes del año anterior)

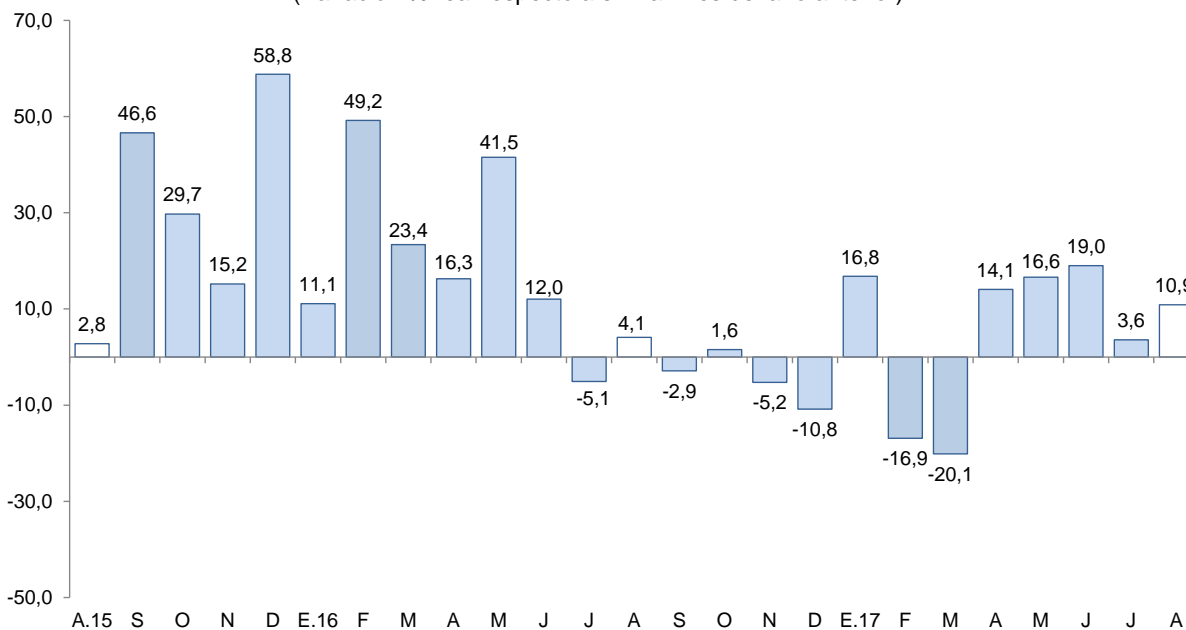

Fuente: MINEM.

Elaboración: BCRP, Sucursal Trujillo, Departamento de Estudios Económicos.

- El **precio promedio de cobre** en setiembre (US\$/TM. 6 583,2) aumentó 1,7 por ciento respecto a la cotización del mes anterior (US\$/TM. 6 474,6). En este resultado influyó el nuevo desacuerdo entre Freeport y el gobierno de Indonesia por la mina Grasberg.
- Asimismo, la **cotización promedio de zinc** en setiembre (US\$/TM. 3 112,6) creció en 4,5 por ciento respecto al mes anterior (US\$/TM. 2 978,6). Este resultado fue consecuencia de los suministros ajustados por medidas medioambientales y de una sólida demanda de China.

GRÁFICO N° 03
COTIZACIÓN INTERNACIONAL DE COBRE Y ZINC
 (London Metal Exchange - US\$/TM)

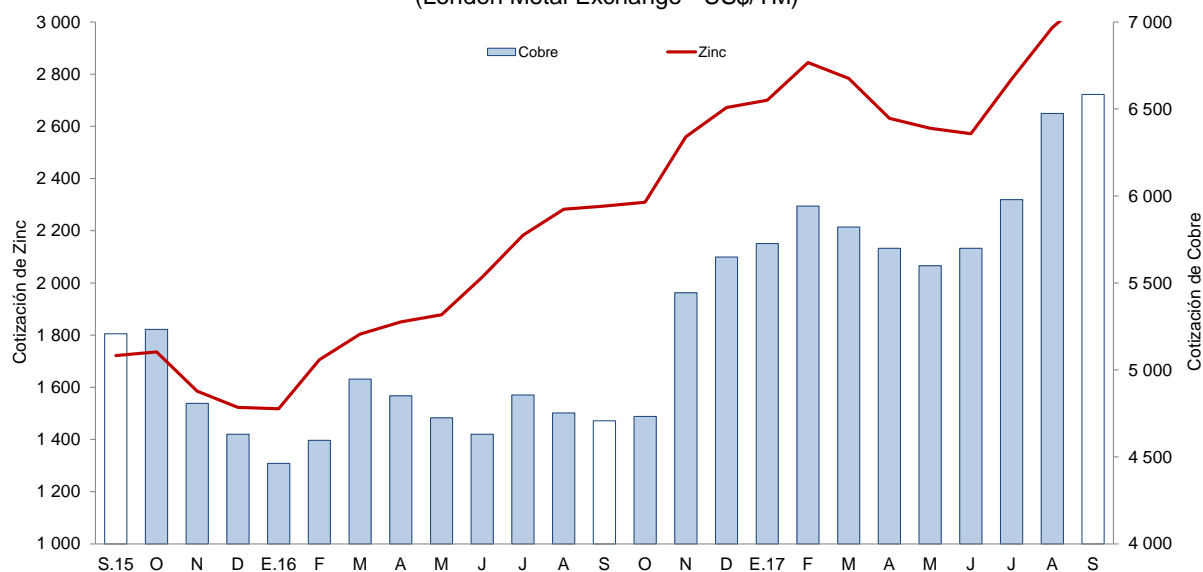

Fuente: Bloomberg.

2. Otros indicadores sectoriales

2.1 Sector manufactura

- En agosto, la **actividad manufacturera** disminuyó 41,6 por ciento interanual, siendo el tercer mes consecutivo que muestra una tendencia descendente. Este comportamiento se sustenta en la menor producción de la industria procesadora de recursos primarios (industria primaria) que se redujo en 79,1 por ciento; por el contrario, la industria no primaria creció en 9,8 por ciento atenuando la caída del sector.
- No obstante el negativo desempeño del mes como de los dos meses previos, la manufactura acumuló en el periodo enero-agosto una tasa de crecimiento de 13,4 por ciento. La industria primaria creció en 33,3 por ciento y la no primaria en 12,8 por ciento.

CUADRO N° 06
ANCASH: SECTOR MANUFACTURA ^{1/}
 (Variación % real respecto a similar periodo del año anterior)

Ramas de actividad	Estructura porcentual 2015 ^{2/}	Agosto		Enero - Agosto	
		Var.%	Contribución ^{3/}	Var.%	Contribución ^{3/}
MANUFACTURA PRIMARIA	36,6	-79,1	-45,7	33,3	12,3
Harina y aceite de pescado	13,6	-	0,0	114,3	10,7
Conservas y productos congelados de pescado	11,9	-83,0	-39,2	15,2	2,8
Azúcar	11,1	-62,6	-6,6	-14,3	-1,3
MANUFACTURA NO PRIMARIA	63,4	9,8	4,1	1,8	1,1
Alimentos y Bebidas	4,2	-11,7	-0,1	10,0	0,7
Hortalizas/Frutas congeladas	1,6	401,0	0,3	38,3	0,6
Arroz pilado	2,6	-	0,0	-1,1	-0,1
Alcohol etílico	0,1	-60,6	-0,3	20,5	0,1
Sustancias y Productos Químicos	10,5	-30,4	-2,4	-8,6	-0,9
Oxígeno	9,5	-33,0	-2,4	-9,3	-0,8
Nitrógeno	0,7	-3,6	0,0	-2,0	0,0
Acetileno	0,2	8,7	0,0	-1,3	0,0
Fabricación Metales Básicos	48,7	19,5	6,6	2,8	1,3
Productos siderúrgicos	48,7	19,5	6,6	2,8	1,3
SECTOR MANUFACTURA	100,0	-41,6	-41,6	13,4	13,4

^{1/} Cifras preliminares.

^{2/} A precios de 1994.

^{3/} En puntos porcentuales.

Fuente: Ministerio de Agricultura y Riego y empresas industriales.

Elaboración: BCRP, Sucursal Trujillo. Departamento de Estudios Económicos.

- El retroceso de la **manufactura primaria** (-79,1 por ciento) se debió a la menor producción tanto de conservas y productos congelados de pescado (-83,0 por ciento) como de azúcar (-62,6 por ciento); en el primer caso, por restricciones de recursos marinos (principalmente caballa, pota); y en el segundo caso, por la paralización de la producción (15 primeros días de agosto) debido al mantenimiento técnico programado de la fábrica/ingenio de la empresa Agroindustrias San Jacinto S.A.A.
- En el periodo enero-agosto, el subsector primario creció 33,3 por ciento impulsado por la industria pesquera tanto de harina y aceite (114,3 por ciento) como de conservas y productos congelados de pescado (15,2 por ciento).
- En agosto, la **manufactura no primaria** aumentó 9,8 por ciento interanual determinado por la mayor producción siderúrgica en 19,5 por ciento (barras de construcción). El resto de industrias como la de productos químicos y de alimentos y bebidas disminuyeron en 30,4 por ciento y 11,7 por ciento, respectivamente.
- En los ocho primeros meses de 2017, la manufactura no primaria creció 1,8 por ciento por mayor producción de alimentos y bebidas (10,0 por ciento) y productos siderúrgicos (2,8 por ciento).

GRÁFICO N° 04
ANCASH: EVOLUCIÓN DE LA PRODUCCIÓN MANUFACTURERA NO PRIMARIA
 (Variación % real respecto a similar mes del año anterior)

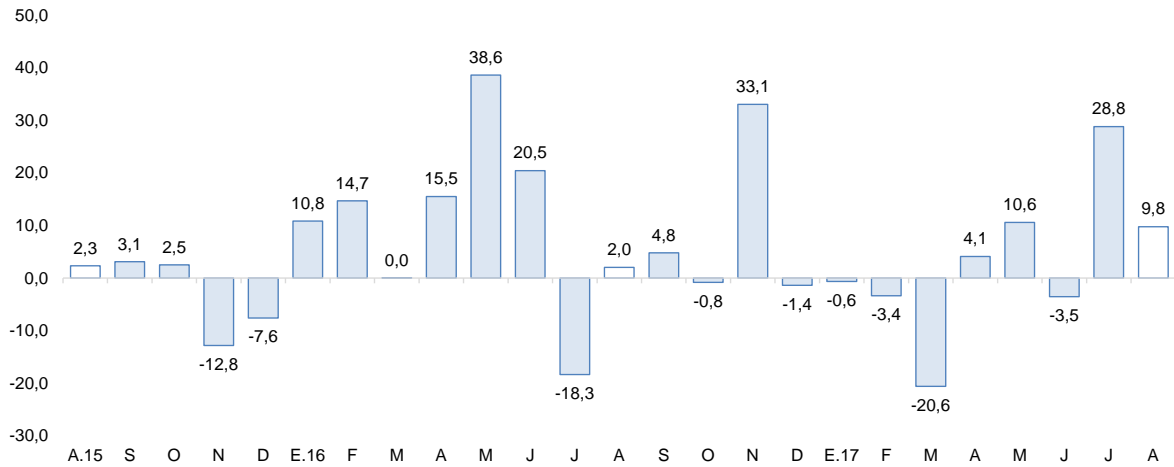

Fuente: Ministerio de Agricultura y Riego y empresas industriales.
 Elaboración: BCRP, Sucursal Trujillo, Departamento de Estudios Económicos.

2.2 Sector construcción

- En agosto, los **despachos de cemento** aumentaron 7,0 por ciento interanual atribuido a un relativo dinamismo de la construcción en pequeña escala (autoconstrucción), como de la inversión privada orientada al sector comercial (ampliación del centro comercial Real Plaza). Sin embargo, en el lapso acumulado enero-agosto evidencian una reducción de 4,8 por ciento.

GRÁFICO N° 05
ANCASH: EVOLUCIÓN DE DESPACHOS DE CEMENTO
 (Variación % real respecto a similar mes del año anterior)

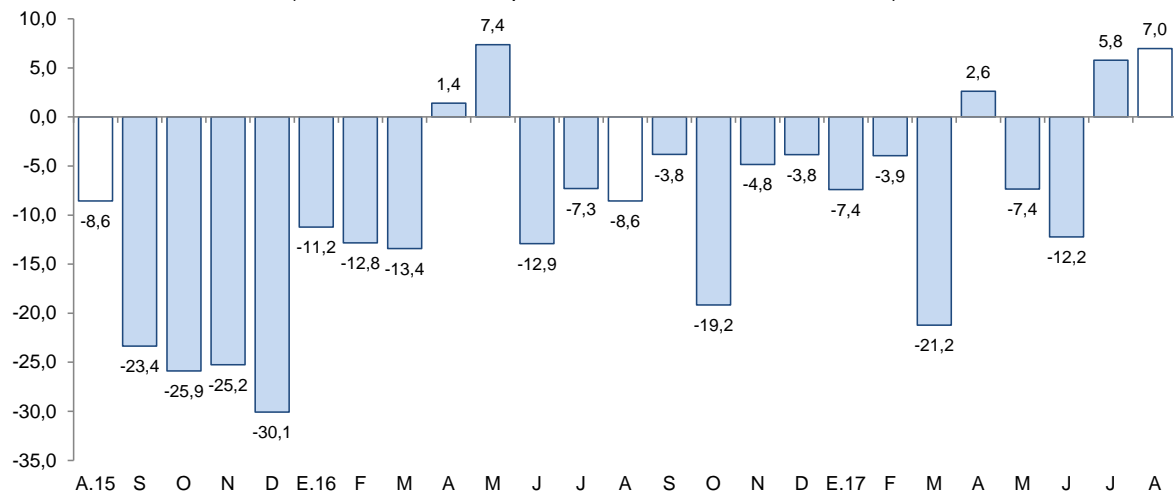

Fuente: Cementos Pacasmayo S.A.A.

II. SECTOR EXTERNO

1. Exportaciones

- Las exportaciones de Ancash sumaron US\$ 257 millones en agosto, mayores en 16,6 por ciento comparado con igual mes de 2016. Las tradicionales aumentaron 15,9 por ciento y las no tradicionales subieron 29,2 por ciento. Asimismo, en el periodo enero-agosto del presente año, las exportaciones totales de la región acumularon un valor de US\$ 2 296 millones, 32,0 por ciento mayor al valor registrado durante similar periodo del año previo.
- En lo que respecta a las exportaciones tradicionales (US\$ 242 millones), el mejor desempeño obedece principalmente a mayores ventas de productos mineros (26,4 por ciento), donde destacan las mayores exportaciones de cobre (14,4 por ciento) y zinc (117,1 por ciento). Por su parte, en los productos pesqueros (-42,2 por ciento) se observa una caída en las ventas de harina de pescado (-39,6 por ciento) y aceite de pescado (-47,8 por ciento).
- Las exportaciones no tradicionales (US\$ 15 millones), aumentaron por mayores ventas en el sector agropecuario (91,9 por ciento), básicamente, por un efecto base positivo en las ventas de espárragos en conserva, otras hortalizas preparadas, pimienta piquillo en conserva, paltas frescas y demás hortalizas preparadas en vinagre, aunado a mayores ventas de arándanos (316,0 por ciento).
- Entre los principales países de destino de las exportaciones acumuladas en el periodo enero-agosto del presente año, en términos de valores, se encuentran China (62,4 por ciento), Chile (5,1 por ciento) y Alemania (4,6 por ciento). En los tres países el principal producto exportado es cobre. Asimismo, con relación a las exportaciones agropecuarias, los principales países de destino son: Estados Unidos (26,3 por ciento), Países Bajos (24,7 por ciento) y España (15,5 por ciento); para el caso de Países Bajos y España, el principal producto exportado es mangos frescos, mientras que para Estados Unidos, espárragos frescos.

CUADRO Nº 07
ANCASH: EXPORTACIONES POR GRUPO DE PRODUCTOS ^{1/}
(Valor FOB en millones de US\$)

TIPO	Agosto			Enero - Agosto		
	2016	2017	Var. %	2016	2017	Var. %
PRODUCTOS TRADICIONALES	208	242	15,9	1 643	2 157	31,3
Pesqueros	32	18	-42,2	212	370	74,7
Mineros	177	223	26,4	1 430	1 787	24,9
Otros ^{2/}	0	0	-	1	0	-91,4
PRODUCTOS NO TRADICIONALES	12	15	29,2	96	139	44,4
Agropecuario	6	11	91,9	59	91	54,9
Pesqueros	4	3	-32,7	30	37	23,7
Textiles	0	0	27,6	0	0	19,2
Sidero - metalúrgico y joyería	1	1	-62,6	5	4	-19,7
Metal - mecánico	-	0	-	1	1	-4,5
Minería no metálica	0	-	-100,0	0	4	3/
Otros ^{4/}	0	0	104,6	1	1	48,0
TOTAL ^{5/}	220	257	16,6	1 739	2 296	32,0

1/ Cifras preliminares.

2/ Comprende los productos tradicionales del sector agrícola y petróleo y derivados.

3/ Variación mayor a 1 000 por ciento.

4/ Comprende los productos no tradicionales del sector maderas y papeles, químicos, minería no metálica

5/ Debido al redondeo de los datos parciales, los totales pueden diferir de la suma de las partes.

Fuente: SUNAT.

Elaboración: BCRP. Sucursal Trujillo. Departamento de Estudios Económicos.

III. CRÉDITOS Y DEPÓSITOS ^{2/}

1. Créditos

- En Ancash, el saldo del **crédito** al mes de agosto ascendió a S/ 3 554 millones y de esta manera registró una tasa de crecimiento interanual de 6,7 por ciento, por encima de la tasa registrada en similar mes del año anterior (5,1 por ciento).

CUADRO N° 08
ANCASH: CRÉDITO
(Saldos en millones de soles)

Instituciones	Agosto			
	2016	2017	Estructura %	Var. %
Banco de la Nación ^{1/}	171	193	5,4	13,2
Agrobanco ^{2/}	61	39	1,1	-35,9
Banca Múltiple	2 618	2 763	77,7	5,5
Instituciones No Bancarias	482	560	15,7	16,0
Cajas Municipales	292	337	9,5	15,4
Cajas Rurales	12	24	0,7	100,5
Edpymes	6	11	0,3	91,6
Empresas Financieras	173	188	5,3	8,5
TOTAL ^{3/}	3 331	3 554	100,0	6,7
En MN	2 855	3 152	88,7	10,4
En ME	476	403	11,3	-15,4

1/ Considera solo los créditos de consumo e hipotecario.

2/ No considera los créditos a las demás empresas del sistema financiero.

3/ Debido al redondeo de los datos parciales, los totales pueden diferir de la suma de las partes.

Fuente: Superintendencia de Banca, Seguros y AFP (SBS).

Elaboración: BCRP, Sucursal Trujillo. Departamento de Estudios Económicos.

² En este informe los saldos en moneda extranjera se valúan al tipo de cambio constante de diciembre de 2016 (S/ 3,31 por dólar), a fin de aislar el efecto de la valuación cambiaria sobre los saldos en moneda extranjera.

- De acuerdo al **tipo de institución**, el crédito de la banca múltiple, cuya participación asciende al 77,7 por ciento del crédito total, creció 5,5 por ciento interanual. En tanto, el crédito de las instituciones no bancarias aumentó 16,0 por ciento, explicado por las mayores colocaciones de las cajas rurales (100,5 por ciento), edpymes (91,6 por ciento), cajas municipales (15,4 por ciento) y empresas financieras (8,5 por ciento). Por el lado de las entidades estatales, el Banco de la Nación mostró un aumento de 13,2 por ciento; mientras que Agrobanco, registró una contracción de 35,9 por ciento en el saldo de sus colocaciones.
- Por **tipo de moneda**, las colocaciones en moneda nacional aumentaron en 10,4 por ciento; por el contrario, lo otorgado en moneda extranjera, se contrajo en 15,4 por ciento. El coeficiente de dolarización del crédito en agosto fue de 11,3 por ciento, lo que representó una reducción de 3,0 puntos porcentuales respecto a similar mes de 2016.

GRÁFICO N° 06
ANCASH: EVOLUCIÓN DEL CRÉDITO
(Variación % respecto a similar mes del año anterior)

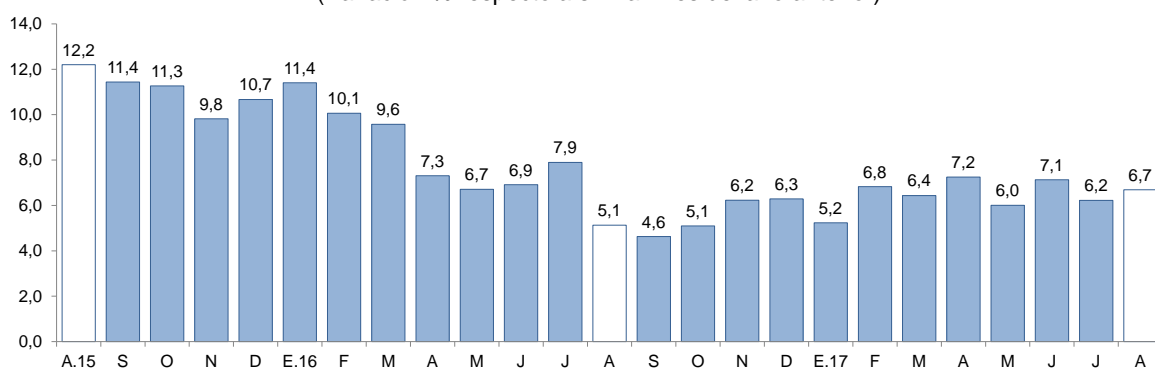

Fuente: Superintendencia de Banca, Seguros y AFP (SBS).

- La **tasa de morosidad** en julio fue de 6,5 por ciento, 0,8 puntos porcentuales más que la registrada en similar mes del año anterior. La morosidad de la banca múltiple (6,2 por ciento) aumentó en 0,8 puntos porcentuales, mientras que de las instituciones no bancarias (9,0 por ciento) se redujo en 0,1 puntos porcentuales. En tanto, la cartera morosa del Banco de la Nación (1,4 por ciento) se incrementó en 0,2 puntos porcentuales.

GRÁFICO N° 07
ANCASH: TASA DE MOROSIDAD 1/
(Porcentaje)

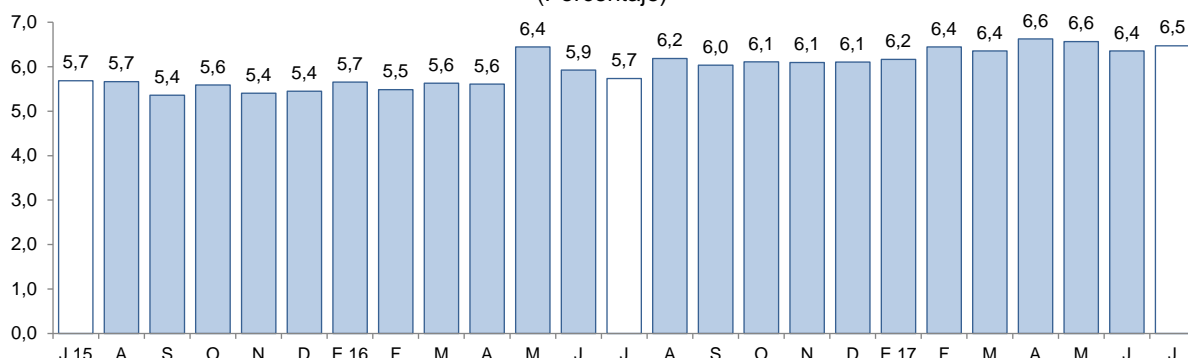

1/ Morosidad = (créditos vencidos + créditos en cobranza judicial) / colocaciones brutas.

Fuente: Superintendencia de Banca, Seguros y AFP (SBS).

2. Depósitos

- Los **depósitos** en las instituciones financieras aumentaron 5,6 por ciento interanual en agosto, por encima de la registrada en similar mes del año anterior (2,7 por ciento)

- De acuerdo al **tipo de institución**, los depósitos en la banca múltiple, cuya participación en los depósitos totales asciende al 64,7 por ciento, aumentaron 3,4 por ciento interanual; y en las instituciones no bancarias, 14,0 por ciento, como resultado de los mayores depósitos de las empresas financieras (27,9 por ciento), las cajas rurales (22,4 por ciento) y las cajas municipales (11,6 por ciento). En tanto, los depósitos en el Banco de la Nación aumentaron 7,5 por ciento interanual.
- Por **tipo de moneda**, los depósitos en moneda nacional crecieron 9,2 por ciento, mientras que en moneda extranjera se contrajeron 6,7 por ciento. El coeficiente de dolarización de los depósitos fue de 20,0 por ciento, menor en 2,7 puntos porcentuales que el registrado en similar mes de 2016.

CUADRO N° 09
ANCASH: DEPÓSITOS
(Saldos en millones de soles)

Instituciones	Agosto			
	2016	2017	Estructura %	Var. %
Banco de la Nación	480	516	22,4	7,5
Banca Múltiple	1 439	1 488	64,7	3,4
Instituciones No Bancarias	259	295	12,8	14,0
Cajas Municipales	213	238	10,3	11,6
Cajas Rurales	25	31	1,4	22,4
Empresas Financieras	20	26	1,1	27,9
TOTAL ^{1/}	2 178	2 299	100,0	5,6
Depósitos a la vista	515	488	21,2	-5,3
Depósitos de ahorro	930	1 027	44,7	10,5
Depósitos a plazo	733	784	34,1	7,0
En M/N	1 684	1 839	80,0	9,2
En M/E	494	460	20,0	-6,7

^{1/} Debido al redondeo de los datos parciales, los totales pueden diferir de la suma de las partes.
Fuente: Superintendencia de Banca, Seguros y AFP (SBS).
Elaboración: BCRP, Sucursal Trujillo. Departamento de Estudios Económicos.

- Según la **modalidad de captación**, los depósitos de ahorro, que concentran el 44,7 por ciento de los depósitos totales, crecieron 10,5 por ciento interanual, seguido por los depósitos a plazo (7,0 por ciento). Por el contrario, los depósitos a la vista se redujeron en 5,3 por ciento.

GRÁFICO N° 08
ANCASH: EVOLUCIÓN DE LOS DEPÓSITOS
(Variación % respecto a similar mes del año anterior)

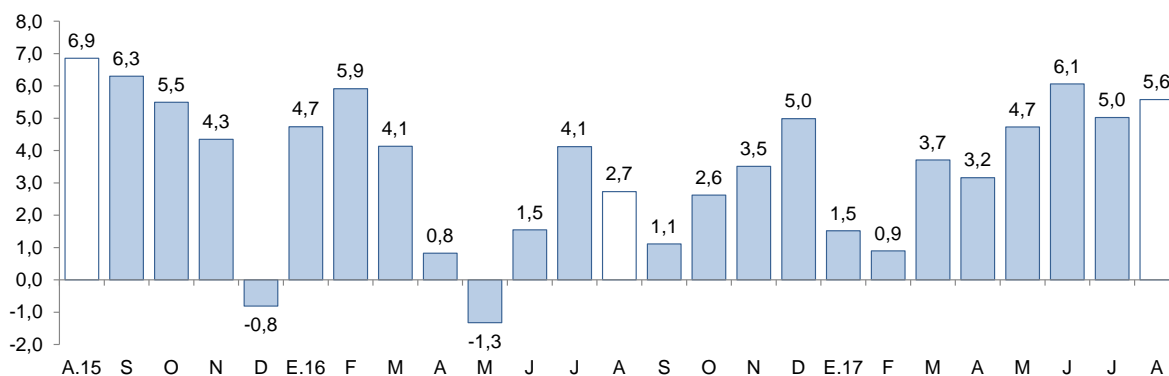

Fuente: Superintendencia de Banca, Seguros y AFP (SBS).

IV. EJECUCIÓN DEL PRESUPUESTO PÚBLICO

1. Ejecución del Presupuesto del Gasto No Financiero

- La **ejecución presupuestal del gasto no financiero** en Ancash (S/ 363 millones) aumentó 36,1 por ciento interanual en agosto, en términos reales. El gasto no financiero total entre enero y agosto ascendió a S/ 2 401 millones y de esta manera acumula un crecimiento interanual de 16,3 por ciento, impulsado por un mayor gasto del Gobierno Nacional (27,5 por ciento), principalmente en gastos corrientes (23,1 por ciento).

CUADRO Nº 10
ANCASH: EJECUCIÓN DEL PRESUPUESTO DE PÚBLICO ^{1/2/}
(En millones de soles)

	Agosto			Enero - Agosto		
	2016	2017	Var. % real	2016	2017	Var. % real
I. GASTOS CORRIENTES	204	278	31,9	1 595	1 896	15,1
<i>Gobierno Nacional</i>	78	134	66,0	661	841	23,1
<i>Gobierno Regional</i>	90	104	12,1	673	758	9,2
<i>Gobiernos locales</i>	37	41	7,6	261	297	10,2
Remuneraciones	97	109	9,3	811	894	6,8
Gobierno Nacional	26	29	6,8	242	272	9,0
Gobierno Regional	62	70	9,5	491	538	6,2
Gobiernos locales	9	10	15,4	78	83	3,8
Bienes y Servicios	59	92	51,2	427	555	26,0
Gobierno Nacional	18	41	121,9	157	240	48,0
Gobierno Regional	17	25	36,2	111	134	17,0
Gobiernos locales	24	26	8,1	158	181	10,5
Transferencias ^{3/}	49	77	53,7	358	448	21,0
Gobierno Nacional	34	63	82,6	262	328	21,2
Gobierno Regional	10	9	-12,9	71	86	17,8
Gobiernos locales	5	4	-10,1	25	33	28,4
II. GASTOS DE CAPITAL	55	85	51,3	404	505	21,0
<i>Gobierno Nacional</i>	16	27	65,0	79	134	63,9
<i>Gobierno Regional</i>	3	8	119,7	28	35	20,6
<i>Gobiernos locales</i>	35	50	38,3	297	335	9,5
Formación bruta de capital ^{4/}	52	77	44,3	391	484	20,0
Gobierno Nacional	14	19	35,8	68	115	65,0
Gobierno Regional	3	8	119,7	28	35	20,6
Gobiernos locales	35	50	40,1	295	334	9,6
Otros gastos de capital ^{5/}	3	8	188,2	13	20	50,5
III. GASTO NO FINANCIERO TOTAL (I+II)	259	363	36,0	1 999	2 401	16,3
<i>Gobierno Nacional</i>	94	161	65,9	741	975	27,5
<i>Gobierno Regional</i>	93	112	16,2	701	793	9,7
<i>Gobiernos locales</i>	72	91	22,7	558	632	9,8

1/ Información actualizada al 31 de agosto de 2017.

2/ Considera las transferencias intergubernamentales del Gobierno Nacional.

3/ Incluye el pago de pensiones, donaciones, transferencias y otros gastos corrientes.

4/ Considera el gasto en Defensa e Interior.

5/ Incluye donaciones y transferencias.

Fuente: Ministerio de Economía y Finanzas (MEF).

Elaboración: BCRP, Sucursal Trujillo. Departamento de Estudios Económicos.

- Los **gastos corrientes** en agosto (S/ 278 millones) crecieron 31,9 por ciento interanual, lo cual fue un reflejo del incremento en los gastos de los tres niveles de gobierno. En el periodo enero-agosto, los gastos corrientes acumularon un aumento de 15,1 por ciento, impulsado por los mayores gastos del Gobierno Nacional, básicamente, en bienes y servicios (48,0 por ciento).

- En los **gastos de capital**, el aumento de 51,3 por ciento en el mes es el resultado del mayor gasto de los tres niveles de gobierno. En tanto, los gastos de capital acumularon a agosto un aumento de 21,0 por ciento interanual.
- La inversión pública ejecutada en agosto se incrementó en 44,3 por ciento interanual, impulsada por un aumento de la inversión de los Gobiernos Regional (119,7 por ciento). Entre enero y agosto, la inversión acumula un crecimiento de 20,0 por ciento interanual, sustentada principalmente por la mayor inversión del Gobierno Nacional (65,0 por ciento).
- En cuanto al **avance de la inversión pública**, lo ejecutado a agosto representa el 30,6 por ciento del PIM, 2,4 puntos porcentuales más que lo ejecutado en el mismo periodo de 2016. Los Gobiernos Locales registran un avance de 33,1 por ciento, seguido por el Gobierno Nacional (33,0 por ciento) y por el Gobierno Regional (15,4 por ciento).

GRÁFICO Nº 09
ANCASH: EVOLUCIÓN DE LA EJECUCIÓN DEL PRESUPUESTO DE INVERSIONES
 (Variación % real)

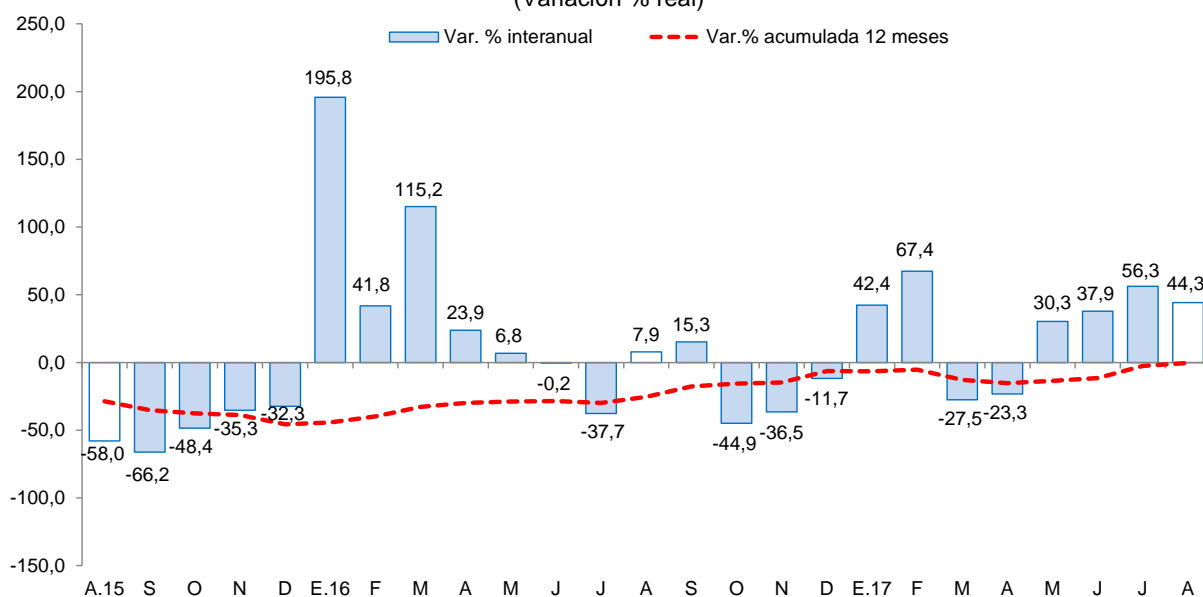

Fuente: Ministerio de Economía y Finanzas (MEF).

Los principales proyectos ejecutados por los tres niveles de gobierno en el mes fueron:

Gobierno Nacional

- Acciones comunes (S/ 6,4 millones).
- Concesiones viales (S/ 2,6 millones).
- Construcción del sistema de riego Cushurococha – Huarco Curan - Cajacay (S/ 2,5 millones).

Gobierno Regional

- Creación de la defensa ribereña en las zonas vulnerables del sector Jarahunan – Tuma - Upacasha de la localidad de Acochaca – provincia de Asunción (S/ 1,7 millones).
- Reconstrucción y ampliación de represa y canal (Pancan) en el distrito de Succha – provincia de Aija (S/ 1,6 millones).
- Mejoramiento, aplicación del servicio de agua del sistema de riego de Juitush – distrito de Chacas – provincia de Asunción (S/ 1,0 millones).

Gobiernos locales

- Creación de la trocha carrozable Chana – Vista Alegre – Huaytahuayta, distrito de San Pedro de Chana – provincia de Huari (S/ 1,6 millones).
- Mejoramiento del sistema de agua potable y alcantarillado sanitario en los centros poblados de Juan Velasco Alvarado – Chullín – Ahijadero en el distrito de Huayllabamba – provincia de Sihuas (S/ 1,1 millones).



- Mejoramiento y ampliación de los servicios de saneamiento básico en el centro poblado de Huaypan y caseríos de Paccha, Putaca, Cuntara, Acraypampa, Paltac y Pacari – distrito de Mancos – provincia de Yungay (S/ 1,1 millones).

V. ANEXOS

ANEXO 1

ANCASH: PRODUCCIÓN AGROPECUARIA ^{1/}
(T.m.)

PRODUCTOS	2016					2017								PRODUCTOS
	AGO	SET	OCT	NOV	DIC	ENE	FEB	MAR	ABR	MAY	JUN	JUL	AGO	
AGRÍCOLA														AGRÍCOLA
Alcachofa	330	250	3 320	2 050	0	320	0	0	0	0	0	0	0	Alcachofa
Alfalfa	17 780	17 294	16 478	15 536	15 274	19 518	20 699	21 400	21 732	20 534	20 390	19 444	18 585	Alfalfa
Arroz cáscara	0	0	0	0	0	935	16 200	16 100	27 900	3 290	0	0	0	Arroz cáscara
Camote	2 555	3 145	1 516	1 388	6 650	974	1 500	1 725	1 950	1 900	705	2 521	1 361	Camote
Caña de azúcar	107 337	104 747	104 299	99 420	90 116	81 704	73 901	60 003	97 646	98 781	89 428	4 929	48 501	Caña de azúcar
Cebada grano	1 936	373	0	0	0	0	0	0	0	0	572	3 167	2 366	Cebada grano
Espárrago	1 263	1 135	1 132	1 032	1 173	1 555	1 683	940	1 030	1 009	1 005	785	865	Espárrago
Maíz amarillo duro	10 239	12 991	15 748	14 818	12 690	15 338	18 967	20 162	3 243	5 189	13 522	2 677	11 908	Maíz amarillo duro
Maíz amiláceo	189	63	31	47	30	44	103	151	479	1 481	2 821	1 400	186	Maíz amiláceo
Maíz choclo	1 774	703	835	1 160	2 245	5 286	2 003	1 606	3 291	12 695	15 226	3 275	953	Maíz choclo
Maracuyá	333	42	80	82	725	743	820	470	369	410	387	238	225	Maracuyá
Melocotón	250	235	251	201	480	444	416	268	198	162	179	206	253	Melocotón
Palta	502	316	238	220	737	2 924	2 442	1 128	958	776	625	360	256	Palta
Papa	1 034	912	1 434	1 706	2 053	2 334	6 182	10 783	21 595	18 021	5 945	2 173	765	Papa
Páprika	195	210	115	217	80	45	70	68	42	145	74	125	230	Páprika
Trigo	3 304	677	0	0	0	0	0	0	0	0	827	5 502	4 708	Trigo
Uva	165	149	145	145	239	320	355	250	221	199	177	156	152	Uva
Otros agrícolas														Otros agrícolas
Algodón rama	0	0	0	0	0	340	806	546	109	0	0	0	0	Algodón rama
Arándano	25	15	34	43	43	43	45	43	45	14	15	33	42	Arándano
Arveja grano verde	190	295	193	295	224	224	65	102	178	109	135	260	206	Arveja grano verde
Cebolla	670	728	588	615	755	457	345	194	335	311	325	857	237	Cebolla
Maíz morado	122	80	0	24	68	315	560	426	505	114	38	76	129	Maíz morado
Mango	0	0	0	105	645	1 396	1 815	948	250	0	0	0	0	Mango
Manzana	153	110	109	110	429	582	621	353	295	216	148	113	105	Manzana
Olluco	0	52	84	84	40	0	0	0	936	910	617	218	24	Olluco
Tomate	532	465	460	330	175	382	770	312	438	368	855	770	710	Tomate
Zapallo	455	270	600	1 610	785	390	1 278	937	621	552	478	630	311	Zapallo
PECUARIO														PECUARIO
Carne de Ave ^{3/}	3 822	2 947	2 485	2 874	1 835	5 505	2 176	3 696	2 404	3 361	2 919	2 916	2 947	Carne de Ave ^{3/}
Carne de Vacuno ^{3/}	754	754	756	757	759	725	739	743	735	756	759	716	781	Carne de Vacuno ^{3/}
Carne de Ovino ^{3/}	114	115	115	115	115	110	111	111	111	113	114	117	117	Carne de Ovino ^{3/}
Leche	1 314	1 318	1 322	1 326	1 330	1 280	1 317	1 320	1 281	1 316	1 329	1 321	1 415	Leche
Carne de Porcino ^{3/}	117	117	117	117	118	110	112	111	111	112	111	119	113	Carne de Porcino ^{3/}
Huevo	106	109	112	112	111	109	116	122	111	110	112	112	101	Huevo

1 / Cifras preliminares.

2/ Peso neto.

Fuente: MINAGRI.

Elaboración: BCRP. Sucursal Trujillo. Departamento de Estudios Económicos.



ANEXO 2

ANCASH: PRODUCCIÓN PESQUERA ^{1/}
(T.m.)

	2016					2017								
	AGO	SET	OCT	NOV	DIC	ENE	FEB	MAR	ABR	MAY	JUN	JUL	AGO	
Consumo humano directo	26 747	18 293	12 125	10 856	8 796	12 031	30 801	17 449	6 725	7 506	4 611	4 725	7 542	Consumo humano directo
1. Fresco	1 073	783	1 186	948	1 047	1 042	791	719	790	1 221	968	642	648	1. Fresco
2. Congelado	18 645	5 654	3 040	2 858	2 183	1 933	19 105	10 951	1 313	1 231	481	655	492	2. Congelado
3. Conservas	7 029	11 856	7 899	7 050	5 566	9 056	10 905	5 779	4 622	5 054	3 162	3 428	6 402	3. Conservas
Consumo industrial	0	0	0	184 313	383 661	156 362	19	0	78 925	342 619	120 896	15 647	240	Consumo industrial
1. Anchoveta	0	0	0	184 313	383 661	156 362	19	0	78 925	342 619	120 896	15 647	240	1. Anchoveta

1/ Cifras preliminares.

Fuente: Ministerio de Producción.

Elaboración: BCRP. Sucursal Trujillo. Departamento de Estudios Económicos.



ANEXO 3

ANCASH: PRODUCCIÓN MINERA ^{1/}

PRODUCTOS	2016					2017								PRODUCTOS
	AGO	SET	OCT	NOV	DIC	ENE	FEB	MAR	ABR	MAY	JUN	JUL	AGO	
MINERÍA METÁLICA														MINERÍA METÁLICA
Cobre (TMF)	35 104	36 271	37 412	29 856	37 332	35 994	27 932	30 752	34 446	46 778	43 063	37 717	37 027	Cobre (TMF)
Molibdeno (TMF)	405	505	414	210	42	12	11	66	151	269	551	491	299	Molibdeno (TMF)
Oro (Onzas troy)	7 997	7 908	10 884	9 429	13 121	10 317	9 985	14 765	12 315	12 615	8 482	8 781	9 365	Oro (Onzas troy)
Plata (Onzas troy)	2 157 675	1 719 314	2 473 104	1 867 803	1 857 089	2 029 544	2 047 697	1 694 430	2 152 916	2 515 683	2 423 690	2 391 086	1 851 475	Plata (Onzas troy)
Plomo (TMF)	3 345	2 420	2 679	3 238	2 547	3 546	2 361	3 122	3 809	2 872	4 062	3 887	2 866	Plomo (TMF)
Zinc (TMF)	29 685	30 137	34 634	41 741	32 099	32 439	33 174	33 345	41 178	44 106	45 434	32 553	45 293	Zinc (TMF)

^{1/} Cifras preliminares.

Fuente: MINEM.

Elaboración: BCRP, Sucursal Trujillo. Departamento de Estudios Económicos.



ANEXO 4

ANCASH: PRODUCCIÓN MANUFACTURERA ^{1/}
(Índice 1994 = 100)

	2016					2017								
	AGO	SET	OCT	NOV	DIC	ENE	FEB	MAR	ABR	MAY	JUN	JUL	AGO	
MANUFACTURA PRIMARIA	78	44	38	75	113	66	78	48	40	102	45	12	16	MANUFACTURA PRIMARIA
1512-15 HARINA Y ACEITE DE PESCADO	0	0	0	46	96	40	0	0	19	86	30	4	0	1512-15 HARINA Y ACEITE DE PESCADO
Harina de Pescado	0	0	0	48	98	41	0	0	20	90	32	4	0	Harina de Pescado
Aceite de Pescado	0	0	0	33	78	33	0	0	14	64	19	2	0	Aceite de Pescado
1512 CONSERVAS Y PRODUCTOS CONGELADOS DE PESCADO	1 128	522	414	325	205	339	1 228	754	200	179	128	127	192	1512 CONSERVAS Y PRODUCTOS CONGELADOS DE PESCADO
Conservas de Pescado	275	328	251	209	208	273	248	136	159	161	130	140	220	Conservas de Pescado
Pescado Congelado	4 378	1 261	1 034	769	191	591	4 966	3 108	355	251	117	78	86	Pescado Congelado
1542 AZÚCAR	1 246	1 269	1 241	1 222	1 072	847	788	476	988	981	897	93	466	1542 AZÚCAR
MANUFACTURA NO PRIMARIA	194	197	209	233	198	249	244	188	276	238	209	202	213	MANUFACTURA NO PRIMARIA
1513 CONSERVACION FRUTAS/HORTALIZAS	233	477	1 361	4 754	3 902	9 550	11 786	8 255	4 854	5 775	7 340	722	1 169	1513 CONSERVACION FRUTAS/HORTALIZAS
1531 PRODUCTOS DE MOLINERIA	0	0	0	0	0	77	1 340	1 332	2 308	272	0	0	0	1531 PRODUCTOS DE MOLINERIA
Arroz Pilado	0	0	0	0	0	77	1 340	1 332	2 308	272	0	0	0	Arroz Pilado
1551 BEBIDAS ALCOHÓLICAS	396	355	362	438	361	322	295	210	415	459	452	0	156	1551 BEBIDAS ALCOHÓLICAS
Alcohol Etilico	396	355	362	438	361	322	295	210	415	459	452	0	156	Alcohol Etilico
2411 SUSTANCIAS QUÍMICAS BÁSICAS	5 058	4 166	5 328	5 221	4 856	4 402	4 385	4 434	4 666	4 899	4 844	4 692	3 523	2411 SUSTANCIAS QUÍMICAS BÁSICAS
Oxígeno	5 788	4 612	5 945	5 794	5 507	5 038	4 969	4 996	5 264	5 495	5 415	5 276	3 876	Oxígeno
Nitrógeno	45 623	56 075	68 362	69 823	53 099	41 392	46 720	51 414	51 924	57 641	57 463	49 807	43 961	Nitrógeno
Acetileno	559	458	508	530	415	421	435	413	482	533	586	644	608	Acetileno
2710 INDUSTRIA DE HIERRO Y ACERO	162	171	173	195	162	209	171	117	187	194	169	174	193	2710 INDUSTRIA DE HIERRO Y ACERO
Productos Siderúrgicos	162	171	173	195	162	209	171	117	187	194	169	174	193	Productos Siderúrgicos
TOTAL	104	79	76	111	132	107	116	80	94	133	83	55	61	TOTAL

^{1/} Cifras preliminares.

Fuente: Ministerio de la Producción y Empresas.

Elaboración: BCRP. Sucursal Trujillo. Departamento de Estudios Económicos.



ANEXO 5

ANCASH: PRODUCCIÓN MANUFACTURERA ^{1/}
(Variaciones porcentuales)

PRODUCTOS	2016					2017								PRODUCTOS
	AGO	SET	OCT	NOV	DIC	ENE	FEB	MAR	ABR	MAY	JUN	JUL	AGO	
MANUFACTURA PRIMARIA	290,4	110,3	201,5	100,0	110,9	26,1	219,1	126,4	121,4	671,4	- 12,2	- 75,1	- 79,1	MANUFACTURA PRIMARIA
1512-15 HARINA Y ACEITE DE PESCADO	-	- 100,0	-	158,5	208,7	30,5	-	-	-	-	- 1,8	- 83,6	-	1512-15 HARINA Y ACEITE DE PESCADO
Harina de Pescado	-	-	-	140,7	207,6	30,4	-	-	-	-	- 0,1	- 83,1	-	Harina de Pescado
Aceite de Pescado	-	- 100,0	-	751,5	217,9	31,3	-	-	-	-	- 17,4	- 89,5	-	Aceite de Pescado
1512 CONSERVAS Y PRODUCTOS CONGELADOS DE PESCADO	574,3	177,3	156,4	120,4	- 1,7	55,3	444,5	284,6	- 15,3	- 23,2	- 52,8	- 43,0	- 83,0	1512 CONSERVAS Y PRODUCTOS CONGELADOS DE PESCADO
Conservas de Pescado	42,1	59,3	43,5	54,9	8,4	100,9	55,5	- 8,7	- 25,7	- 28,8	- 47,6	- 30,5	- 20,0	Conservas de Pescado
Pescado Congelado	^{2/}	949,4	843,1	291,8	- 29,2	10,9	938,2	729,9	11,0	- 4,7	- 66,7	- 74,5	- ^{98,0}	Pescado Congelado
1542 AZÚCAR	35,4	41,7	324,3	10,5	- 5,1	- 15,8	- 23,8	- 46,3	129,6	-	28,5	- 92,0	- 62,6	1542 AZÚCAR
MANUFACTURA NO PRIMARIA	2,0	4,8	- 0,8	33,1	- 1,4	- 0,6	- 3,4	- 20,6	4,1	10,6	- 3,5	28,8	9,8	MANUFACTURA NO PRIMARIA
1513 CONSERVACION FRUTAS/HORTALIZAS	- 70,8	- 37,8	- 63,1	109,4	30,1	2,7	- 3,5	30,6	41,7	374,6	141,0	-	401,0	1513 CONSERVACION FRUTAS/HORTALIZAS
1531 PRODUCTOS DE MOLINERIA	-	-	-	-	-	- 73,3	- 46,0	38,2	76,6	- 11,1	- 100,0	-	-	1531 PRODUCTOS DE MOLINERIA
Arroz Pilado	-	-	-	-	-	- 73,3	- 46,0	38,2	76,6	- 11,1	- 100,0	-	-	Arroz Pilado
1551 BEBIDAS ALCOHÓLICAS	-	^{2/}	-	-	- 126,2	- 4,1	5,6	- 42,9	361,6	-	222,6	- 100,0	- 60,6	1551 BEBIDAS ALCOHÓLICAS
Alcohol Etilico	-	^{2/}	-	-	126,2	- 4,1	5,6	- 42,9	361,6	-	222,6	- 100,0	- 60,6	Alcohol Etilico
2411 SUSTANCIAS QUÍMICAS BÁSICAS	36,3	- 13,9	9,1	17,0	7,8	- 0,8	- 6,6	- 12,7	- 6,7	- 5,0	3,2	- 8,2	- 30,4	2411 SUSTANCIAS QUÍMICAS BÁSICAS
Oxígeno	37,7	- 15,9	8,0	14,2	7,9	2,2	- 7,0	- 13,1	- 8,1	- 6,2	3,0	- 9,3	- 33,0	Oxígeno
Nitrógeno	35,5	12,5	37,8	59,4	6,1	- 28,7	- 0,5	- 7,2	15,4	10,6	5,0	- 1,9	- 3,6	Nitrógeno
Acetileno	- 6,1	- 15,7	- 27,2	5,8	6,0	- 14,2	- 12,3	- 14,1	- 6,3	- 1,1	5,2	19,2	8,7	Acetileno
2710 INDUSTRIA DE HIERRO Y ACERO	- 4,6	7,9	- 2,5	33,1	- 4,7	1,7	14,7	- 32,5	- 7,3	9,8	- 8,5	41,6	19,5	2710 INDUSTRIA DE HIERRO Y ACERO
Productos Siderúrgicos	- 4,6	7,9	- 2,5	33,1	- 4,7	1,7	14,7	- 32,5	- 7,3	9,8	- 8,5	41,6	19,5	Productos Siderúrgicos
TOTAL	77,9	33,9	33,1	61,2	52,0	10,5	52,0	13,8	26,3	124,5	- 7,4	- 23,6	- 41,6	TOTAL

1/ Cifras preliminares.

2/ Variación mayor a 1 000 por ciento.

Fuente: Ministerio de la Producción y Empresas.

Elaboración: BCRP, Sucursal Trujillo, Departamento de Estudios Económicos.



ANEXO 6

ANCASH: EXPORTACIONES POR TIPO DE PRODUCTO ^{1/}
(Millones de US\$ FOB)

TIPO	2016					2017								TIPO
	AGO	SET	OCT	NOV	DIC	ENE	FEB	MAR	ABR	MAY	JUN	JUL	AGO	
Productos tradicionales	208	239	239	151	243	230	294	276	277	261	358	220	242	Productos tradicionales
Pesqueros	32	39	10	2	21	64	63	25	35	17	86	61	18	Pesqueros
Mineros	177	200	229	149	222	166	231	250	242	244	272	159	223	Mineros
Otros 2/	0	0	0	0	0	0	0	0	0	0	0	0	0	Otros 2/
Productos no tradicionales	12	15	17	15	17	19	22	20	19	17	14	12	15	Productos no tradicionales
Agropecuarios	6	9	8	7	11	11	15	14	13	9	8	10	11	Agropecuarios
Pesqueros	4	5	9	6	4	7	5	6	6	6	2	2	3	Pesqueros
Textiles	0	0	0	0	0	0	0	0	0	0	0	0	0	Textiles
Sidero - metalúrgico	1	1	1	1	1	1	0	0	1	1	0	0	1	Sidero - metalúrgico
Metal - mecánico	0	0	0	0	0	1	0	0	0	0	0	0	0	Metal - mecánico
Otros 3/	0	0	0	1	0	0	2	0	0	0	2	0	0	Otros 3/
TOTAL	220	254	256	166	259	249	316	296	296	278	372	232	257	TOTAL

1/ Cifras preliminares.

2/ Comprende los productos tradicionales del sector agrícola y petróleo y derivados.

3/ Comprende los productos no tradicionales del sector maderas y papeles, químicos, minería no metálica

Fuente: SUNAT.

Elaboración: BCRP. Sucursal Trujillo. Departamento de Estudios Económicos.



ANEXO 7

ANCASH: EXPORTACIONES DE PRODUCTOS TRADICIONALES ^{1/}
(Valores FOB en millones de US\$)

TIPO	2016					2017								TIPO
	AGO	SET	OCT	NOV	DIC	ENE	FEB	MAR	ABR	MAY	JUN	JUL	AGO	
PESQUEROS														PESQUEROS
Harina de pescado														Harina de pescado
Volumen (Miles de TM)	14	12	1	1	15	34	38	16	8	10	52	30	10	Volumen (Miles de TM)
Valor (Millones de US\$)	22	18	2	2	21	50	54	23	12	15	72	41	13	Valor (Millones de US\$)
Aceite de pescado														Aceite de pescado
Volumen (Miles de TM)	4	9	4	0	0	8	5	2	17	2	11	15	4	Volumen (Miles de TM)
Valor (Millones de US\$)	10	21	8	0	0	14	9	2	24	3	13	20	5	Valor (Millones de US\$)
MINEROS														MINEROS
Cobre														Cobre
Volumen (Miles de TM)	113	126	150	93	126	92	113	122	123	112	154	72	103	Volumen (Miles de TM)
Valor (Millones de US\$)	141	156	184	109	175	132	177	194	186	163	227	109	161	Valor (Millones de US\$)
Oro														Oro
Volumen (TM)	0	0	0	0	0	0	0	0	0	0	0	0	1	Volumen (TM)
Valor (Millones de US\$)	0	1	1	1	0	0	0	0	0	9	0	0	0	Valor (Millones de US\$)
Zinc														Zinc
Volumen (Miles de TM)	40	47	51	51	57	40	61	62	62	72	52	51	61	Volumen (Miles de TM)
Valor (Millones de US\$)	28	32	36	36	44	34	54	57	56	67	45	45	61	Valor (Millones de US\$)
Otros minerales 2/	7	12	9	4	3	0	0	0	0	5	0	5	1	Otros minerales 2/
OTROS 3/	0	0	0	0	0	0	0	0	0	0	0	0	0	OTROS 3/
TOTAL	208	239	239	151	243	230	294	276	277	261	358	220	242	TOTAL

1/ Cifras preliminares.

2/ Comprende plata, plomo y metales menores.

3/ Comprende algodón, lana y petróleo y derivados.

Fuente: SUNAT.

Elaboración: BCRP. Sucursal Trujillo. Departamento de Estudios Económicos.



ANEXO 8

ANCASH: EXPORTACIONES DE PRODUCTOS NO TRADICIONALES ^{1/}
(Millones de US\$ FOB)

TIPO	2016					2017								TIPO
	AGO	SET	OCT	NOV	DIC	ENE	FEB	MAR	ABR	MAY	JUN	JUL	AGO	
Prod. No Tradicional	12	15	17	15	17	19	22	20	19	17	14	12	15	Prod. No Tradicional
AGROPECUARIOS	6	9	8	7	11	11	15	14	13	9	8	10	11	AGROPECUARIOS
Frutas	1	1	2	4	6	9	13	13	11	5	3	2	2	Frutas
Legumbres	5	6	5	3	4	2	0	0	1	3	4	7	9	Legumbres
Productos vegetales diversos	0	2	1	0	2	0	2	0	1	1	0	0	0	Productos vegetales diversos
Cereales y sus preparaciones	0	0	0	0	0	0	0	0	0	0	0	0	0	Cereales y sus preparaciones
Té, café, cacao y escencias	0	0	0	0	0	0	0	0	0	0	0	0	0	Té, café, cacao y escencias
Resto	0	0	0	0	0	0	0	0	0	1	1	0	0	Resto
PESQUEROS	4	5	9	6	4	7	5	6	6	6	2	2	3	PESQUEROS
Crustáceos y moluscos congelados	3	3	6	3	1	4	3	3	2	3	1	1	2	Crustáceos y moluscos congelados
Peparaciones y conservas	1	1	1	1	1	1	2	1	1	1	1	0	0	Peparaciones y conservas
Pescado congelado	0	2	1	2	2	1	1	2	2	2	1	0	0	Pescado congelado
Resto	0	0	0	0	0	0	0	0	0	0	0	0	0	Resto
QUÍMICOS	0	0	0	0	0	0	0	0	0	0	0	0	0	QUÍMICOS
SIDERO-METALÚRGICOS Y JOYERÍA	1	1	1	1	1	1	0	0	1	1	0	0	1	SIDERO-METALÚRGICOS Y JOYERÍA
METAL-MECÁNICOS	0	0	0	0	0	1	0	0	0	0	0	0	0	METAL-MECÁNICOS
OTROS	0	0	0	1	0	0	2	0	0	0	2	0	0	OTROS
TOTAL	12	15	17	15	17	19	22	20	19	17	14	12	15	TOTAL

^{1/} Cifras preliminares.

Fuente: SUNAT.

Elaboración: BCRP. Sucursal Trujillo. Departamento de Estudios Económicos.



ANEXO 9

ANCASH: IMPORTACIONES FOB POR EL PUERTO DE CHIMBOTE ^{1/}
(Valores FOB en millones de US\$)

	2016					2017								
	AGO	SEP	OCT	NOV	DIC	ENE	FEB	MAR	ABR	MAY	JUN	JUL	AGO	
I. Bienes de consumo	0	0	0	0	0	0	0	0	0	1	0	0	0	I. Bienes de consumo
II. Insumos	10	5	17	3	6	3	16	7	6	7	14	8	14	II. Insumos
Materias primas para la industria	10	5	17	3	6	3	16	7	6	7	14	8	8	Materias primas para la industria
III. Bienes de capital y materiales de construcción	5	3	4	3	3	5	2	4	7	5	0	6	4	III. Bienes de capital y materiales de construcción
Materiales de construcción	5	3	4	3	3	5	2	4	7	5	0	6	4	Materiales de construcción
TOTAL	15	8	21	5	9	8	18	11	13	13	14	14	18	TOTAL



ANEXO 10

ANCASH: CRÉDITO ^{1/}
(En millones de soles)

ENTIDADES FINANCIERAS	2016					2017								ENTIDADES FINANCIERAS
	AGO	SET	OCT	NOV	DIC	ENE	FEB	MAR	ABR	MAY	JUN	JUL	AGO	
I. Banco de la Nación	171	173	174	176	176	178	179	178	179	180	182	182	193	I. Banco de la Nación
II. Agrobanco	61	61	62	63	62	55	54	54	54	53	38	38	39	II. Agrobanco
III. Banca Múltiple	2 631	2 656	2 699	2 747	2 755	2 701	2 738	2 729	2 722	2 706	2 769	2 772	2 763	III. Banca Múltiple
IV. Entidades no Bancarias	483	492	491	505	514	517	524	519	527	539	547	555	560	IV. Entidades no Bancarias
Cajas Municipales	292	298	305	315	319	318	323	317	323	328	331	335	337	Cajas Municipales
Cajas Rurales de Ahorro y Crédito	12	14	16	17	18	19	20	20	21	22	25	25	24	Cajas Rurales de Ahorro y Crédito
Edpymes	6	6	6	7	8	8	9	9	9	10	10	10	11	Edpymes
Financieras	173	175	164	166	170	172	173	173	173	178	181	184	188	Financieras
TOTAL	3 346	3 383	3 426	3 490	3 507	3 451	3 495	3 479	3 481	3 479	3 536	3 547	3 554	TOTAL
En M/N	2 855	2 907	2 940	2 997	3 009	2 982	3 022	3 011	3 021	3 044	3 120	3 126	3 152	En M/N
En M/E	490	476	487	494	498	470	473	468	460	435	415	421	403	En M/E

1/ Cifras preliminares.

Fuente: Superintendencia de Banca, Seguros y AFP (SBS).

Elaboración: BCRP, Sucursal Trujillo. Departamento de Estudios Económicos.



ANEXO 11

ANCASH: TASA DE MOROSIDAD
(En porcentaje)

ENTIDADES FINANCIERAS	2016						2017							ENTIDADES FINANCIERAS
	JUL	AGO	SET	OCT	NOV	DIC	ENE	FEB	MAR	ABR	MAY	JUN	JUL	
I. Banco de la Nación	1,2	1,2	1,2	1,2	1,3	1,3	1,2	1,3	1,3	1,3	1,4	1,4	1,4	I. Banco de la Nación
II. Agrobanco	6,6	7,0	7,1	7,1	6,0	6,8	7,0	7,8	8,8	8,1	8,1	10,7	13,2	II. Agrobanco
III. Banca Múltiple	5,4	5,9	5,7	5,7	5,8	5,9	5,9	6,2	6,2	6,5	6,5	6,1	6,2	III. Banca Múltiple
IV. Entidades no Bancarias	9,1	9,2	9,1	9,6	9,3	8,9	9,0	9,3	8,9	8,9	8,7	6,4	9,0	IV. Entidades no Bancarias
Cajas Municipales	11,4	11,4	11,5	11,7	11,7	11,2	11,4	11,9	11,0	10,9	10,9	11,5	11,6	Cajas Municipales
Cajas Rurales de Ahorro y Crédito	7,8	8,8	7,7	7,2	6,5	6,4	6,6	6,5	6,2	6,0	5,9	5,9	4,7	Cajas Rurales de Ahorro y Crédito
Edpymes	10,1	8,6	7,8	10,0	8,0	8,4	8,0	6,8	7,7	9,3	8,8	8,4	8,1	Edpymes
Financieras	5,3	5,4	5,3	5,8	5,2	4,8	5,0	4,8	5,4	5,3	5,1	5,0	5,0	Financieras
TOTAL	5,7	6,2	6,0	6,1	6,1	6,1	6,2	6,4	6,4	6,6	6,6	6,4	6,5	TOTAL

Fuente: Superintendencia de Banca, Seguros y AFP (SBS).

Elaboración: BCRP, Sucursal Trujillo. Departamento de Estudios Económicos.



ANEXO 12

ANCASH: DEPOSITOS ^{1/}
(En millones de soles)

INSTITUCIONES	2016					2017								INSTITUCIONES
	AGO	SET	OCT	NOV	DIC	ENE	FEB	MAR	ABR	MAY	JUN	JUL	AGO	
I. Banco de la Nación	480	475	470	461	498	489	473	473	485	474	498	490	516	I. Banco de la Nación
II. Banca Múltiple	1 453	1 450	1 447	1 458	1 499	1 474	1 459	1 507	1 474	1 488	1 514	1 548	1 488	II. Banca Múltiple
III. Entidades no Bancarias	259	261	263	269	271	271	275	275	278	286	289	292	295	III. Entidades no Bancarias
Cajas Municipales	213	213	215	218	221	220	222	221	222	228	230	232	238	Cajas Municipales
Cajas Rurales de Ahorro y Crédito	26	27	28	29	28	29	29	31	32	33	34	34	31	Cajas Rurales de Ahorro y Crédito
Financieras	20	20	21	22	22	22	23	24	24	25	25	26	26	Financieras
TOTAL	2 193	2 186	2 180	2 188	2 267	2 235	2 207	2 255	2 237	2 247	2 301	2 331	2 299	TOTAL
En M/N	1 684	1 691	1 657	1 675	1 738	1 721	1 719	1 780	1 766	1 753	1 797	1 819	1 839	En M/N
En M/E	509	495	523	513	529	513	488	475	471	495	503	512	460	En M/E

^{1/} Cifras preliminares.

Fuente: Superintendencia de Banca, Seguros y AFP (SBS).

Elaboración: BCRP, Sucursal Trujillo. Departamento de Estudios Económicos.



ANEXO 13

ANCASH: INGRESOS RECAUDADOS POR EL GOBIERNO CENTRAL ^{1/}
(En millones de soles)

RUBROS	2016					2017								RUBROS
	AGO	SET	OCT	NOV	DIC	ENE	FEB	MAR	ABR	MAY	JUN	JUL	AGO	
I. INGRESOS TRIBUTARIOS	35	28	45	28	37	38	31	37	24	29	26	34	39	I. INGRESOS TRIBUTARIOS
1. Impuestos a la Renta	10	9	9	10	11	12	9	8	9	7	7	8	8	1. Impuestos a los Ingresos
- Personas Naturales	4	4	4	4	5	5	4	4	5	3	3	4	5	- Personas Naturales
- Personas Jurídicas	6	5	5	6	6	7	5	3	3	2	3	3	3	- Personas Jurídicas
- Regularización	0	0	0	0	0	0	0	1	1	1	1	1	1	- Regularización
2. Impuestos a la Importación	0	0	0	0	0	0	0	0	0	0	0	0	0	2. Impuestos a la Importación
3. Impuestos General a las Ventas	22	16	32	15	23	24	21	27	12	20	15	23	24	3. Impuestos General a las Ventas
- Operaciones Internas	14	10	16	11	17	18	17	12	7	8	10	11	11	- Operaciones Internas
- Operaciones Externas	7	6	16	4	5	6	4	15	5	11	5	13	13	- Operaciones Externas
4. Impuestos Selectivo al Consumo	0	0	0	0	0	0	0	0	0	0	0	0	4	4. Impuestos Selectivo al Consumo
5. Otros Ingresos Tributarios	3	3	3	3	3	2	1	2	3	2	5	3	3	5. Otros Ingresos Tributarios
II. INGRESOS NO TRIBUTARIOS	1	1	1	1	1	1	0	0	0	0	1	1	1	II. INGRESOS NO TRIBUTARIOS
INGRESOS CORRIENTES (I+II)	36	29	45	29	38	39	31	37	24	29	27	35	40	INGRESOS CORRIENTES (I+II)

Fuente: SUNAT.

Elaboración: BCRP, Sucursal Trujillo. Departamento de Estudios Económicos.



ANEXO 14

ANCASH: EJECUCIÓN DEL PRESUPUESTO PÚBLICO, SEGÚN TIPO DE GASTO ^{1/}
(En millones de soles)

	2016					2017								
	AGO	SET	OCT	NOV	DIC	ENE	FEB	MAR	ABR	MAY	JUN	JUL	AGO	
I. GASTOS CORRIENTES	204	180	214	187	333	204	188	230	233	229	272	262	278	I. GASTOS CORRIENTES
<i>Gobierno Nacional</i>	<i>78</i>	<i>60</i>	<i>85</i>	<i>63</i>	<i>112</i>	<i>97</i>	<i>85</i>	<i>104</i>	<i>100</i>	<i>94</i>	<i>120</i>	<i>106</i>	<i>134</i>	<i>Gobierno Nacional</i>
<i>Gobierno Regional</i>	<i>90</i>	<i>86</i>	<i>93</i>	<i>88</i>	<i>152</i>	<i>85</i>	<i>76</i>	<i>86</i>	<i>89</i>	<i>97</i>	<i>111</i>	<i>111</i>	<i>104</i>	<i>Gobierno Regional</i>
<i>Gobiernos locales</i>	<i>37</i>	<i>34</i>	<i>35</i>	<i>36</i>	<i>70</i>	<i>22</i>	<i>27</i>	<i>40</i>	<i>43</i>	<i>38</i>	<i>41</i>	<i>45</i>	<i>41</i>	<i>Gobiernos locales</i>
Remuneraciones	97	94	102	98	138	119	101	109	110	110	109	127	109	Remuneraciones
Gobierno Nacional	26	25	26	27	32	36	34	36	35	34	32	38	29	Gobierno Nacional
Gobierno Regional	62	59	67	62	91	72	59	61	67	68	67	76	70	Gobierno Regional
Gobiernos locales	9	9	10	9	15	11	8	12	9	9	10	13	10	Gobiernos locales
Bienes y Servicios	59	52	61	59	121	61	40	65	57	75	94	70	92	Bienes y Servicios
Gobierno Nacional	18	16	22	19	33	48	14	23	16	28	47	23	41	Gobierno Nacional
Gobierno Regional	17	15	17	18	43	3	10	16	15	21	23	21	25	Gobierno Regional
Gobiernos locales	24	21	22	23	45	10	16	26	26	26	24	26	26	Gobiernos locales
Transferencias ^{3/}	49	34	50	30	74	24	48	57	65	44	69	64	77	Transferencias ^{3/}
Gobierno Nacional	34	19	38	18	47	13	38	45	50	33	41	45	63	Gobierno Nacional
Gobierno Regional	10	11	8	8	17	10	8	9	7	8	21	14	9	Gobierno Regional
Gobiernos locales	5	4	4	4	10	1	2	2	8	3	7	5	4	Gobiernos locales
II. GASTOS DE CAPITAL	55	62	37	56	226	11	41	70	47	74	68	109	85	II. GASTOS DE CAPITAL
<i>Gobierno Nacional</i>	<i>16</i>	<i>12</i>	<i>10</i>	<i>9</i>	<i>29</i>	<i>4</i>	<i>6</i>	<i>20</i>	<i>15</i>	<i>12</i>	<i>15</i>	<i>36</i>	<i>27</i>	<i>Gobierno Nacional</i>
<i>Gobierno Regional</i>	<i>3</i>	<i>7</i>	<i>5</i>	<i>5</i>	<i>28</i>	<i>1</i>	<i>2</i>	<i>5</i>	<i>4</i>	<i>3</i>	<i>7</i>	<i>6</i>	<i>8</i>	<i>Gobierno Regional</i>
<i>Gobiernos locales</i>	<i>35</i>	<i>43</i>	<i>22</i>	<i>42</i>	<i>169</i>	<i>6</i>	<i>33</i>	<i>45</i>	<i>28</i>	<i>59</i>	<i>47</i>	<i>67</i>	<i>50</i>	<i>Gobiernos locales</i>
Formación bruta de capital ^{4/}	52	58	36	55	225	10	40	63	43	74	68	109	77	Formación bruta de capital ^{4/}
Gobierno Nacional	14	8	10	8	27	4	6	14	11	12	15	36	19	Gobierno Nacional
Gobierno Regional	3	7	5	5	28	1	2	5	4	3	7	6	8	Gobierno Regional
Gobiernos locales	35	43	22	41	169	6	33	45	28	59	47	67	50	Gobiernos locales
Otros gastos de capital ^{5/}	3	4	1	1	2	1	1	7	4	0	0	0	8	Otros gastos de capital ^{5/}
III. GASTO NO FINANCIERO TOTAL (I+II)	259	242	250	243	560	215	229	300	280	303	340	371	363	III. GASTO NO FINANCIERO TOTAL (I+II)
<i>Gobierno Nacional</i>	<i>94</i>	<i>72</i>	<i>96</i>	<i>72</i>	<i>141</i>	<i>101</i>	<i>92</i>	<i>125</i>	<i>116</i>	<i>106</i>	<i>134</i>	<i>142</i>	<i>161</i>	<i>Gobierno Nacional</i>
<i>Gobierno Regional</i>	<i>93</i>	<i>93</i>	<i>97</i>	<i>93</i>	<i>180</i>	<i>85</i>	<i>78</i>	<i>91</i>	<i>93</i>	<i>100</i>	<i>119</i>	<i>117</i>	<i>112</i>	<i>Gobierno Regional</i>
<i>Gobiernos locales</i>	<i>72</i>	<i>77</i>	<i>57</i>	<i>78</i>	<i>239</i>	<i>29</i>	<i>59</i>	<i>85</i>	<i>72</i>	<i>98</i>	<i>87</i>	<i>112</i>	<i>91</i>	<i>Gobiernos locales</i>

1/ Información actualizada al 31 de agosto de 2017.

2/ Considera las transferencias intergubernamentales del Gobierno Nacional.

3/ Incluye el pago de pensiones, donaciones, transferencias y otros gastos corrientes.

4/ Considera el gasto en Defensa e Interior.

5/ Incluye donaciones y transferencias.

Fuente: Ministerio de Economía y Finanzas (MEF).

Elaboración: BCRP, Sucursal Trujillo. Departamento de Estudios Económicos.

