

**BANCO CENTRAL DE RESERVA DEL PERÚ**  
SUCURSAL TRUJILLO



**ANCASH: Síntesis de Actividad Económica  
Junio 2017<sup>1</sup>**

**Departamento de Estudios Económicos**

*El Banco Central de Reserva del Perú (BCRP) considera importante presentar un conjunto de indicadores sectoriales de la actividad económica regional, cuya base estadística es recopilada de las siguientes fuentes de información: INEI, MINAGRI, MINEM, PRODUCE, SBS, SUNAT, MEF y empresas.*

<sup>1</sup> En la elaboración de este informe participaron (en orden alfabético): Iván Cosavalente, Alfredo Miranda, Jonathan Rosas y Eric Torres.

## ÍNDICE

	<i>Página</i>
<b>RESUMEN EJECUTIVO</b> .....	<b>3</b>
<b>I. ACTIVIDAD PRODUCTIVA</b> .....	<b>5</b>
1. Actividad primaria.....	5
1.1 Sector agropecuario.....	5
1.2 Sector pesca.....	6
1.3 Sector minería.....	7
2. Otros indicadores sectoriales.....	9
2.1 Sector manufactura.....	9
2.2 Sector construcción.....	11
<b>II. SECTOR EXTERNO</b> .....	<b>11</b>
1. Exportaciones.....	11
<b>III. CRÉDITOS Y DEPÓSITOS</b> /.....	<b>12</b>
1. Créditos.....	12
2. Depósitos.....	13
<b>IV. EJECUCIÓN DEL PRESUPUESTO PÚBLICO</b> .....	<b>15</b>
1. Ejecución del Presupuesto del Gasto No Financiero.....	15
<b>V. ANEXOS</b> .....	<b>18</b>

## RESUMEN EJECUTIVO

---

### Principales hechos de importancia

- En la **actividad primaria**, la actividad minera creció 19,0 por ciento, mientras que la producción pesquera y agropecuaria registraron en junio, una caída de 19,9 por ciento y 6,6 por ciento, respectivamente.
- En lo referente a **otros indicadores de la actividad económica** del departamento, mostraron crecimientos interanuales en junio: las exportaciones (84,1 por ciento), la inversión pública (37,9 por ciento) y el crédito total (7,1 por ciento). Sin embargo, mostraron resultados negativos, la producción industrial (-7,4 por ciento) y los despachos de cemento (-12,2 por ciento).

### Actividad primaria

- La **actividad agropecuaria** retrocedió 6,6 por ciento interanual en junio, debido al menor desempeño del subsector pecuario (15,5 por ciento) y agrícola (0,7 por ciento).
- En junio, la **pesca** disminuyó 19,9 por ciento respecto a similar mes de 2016 por los menores desembarques de diversas especies para el consumo humano directo (-56,8 por ciento). Sin embargo, en el primer semestre evidenció una tasa de crecimiento de 81,4 por ciento.
- La **actividad minera** registró un incremento de 19,0 por ciento interanual, como resultado de la mayor producción de zinc (67,6 por ciento) y cobre (4,1 por ciento), principalmente. Asimismo, el sector acumula a junio del presente año, un crecimiento de 4,4 por ciento interanual.

### Otros indicadores de actividad económica

- En junio, la **producción manufacturera** disminuyó 7,4 por ciento interanual debido a la menor producción de conservas y productos congelados de pescado (-52,8 por ciento) y de productos siderúrgicos (barras de construcción, -8,5 por ciento). Sin embargo, durante el primer semestre, el sector registró un crecimiento de 31,4 por ciento.
- En el sector construcción, los **despachos de cemento** disminuyeron 12,2 por ciento interanual y de esta manera acumularon una caída de 8,3 por ciento en el primer semestre del año.
- En Ancash, las **exportaciones** del mes (US\$ 369 millones), mostraron un crecimiento interanual de 84,1 por ciento en junio. Las tradicionales y las no tradicionales aumentaron 88,1 por ciento y 14,4 por ciento, respectivamente.
- El saldo del **crédito directo** total a junio (S/ 3 536 millones) registró un crecimiento interanual de 7,1 por ciento. Las colocaciones en moneda nacional aumentaron en 10,7 por ciento; por el contrario, lo otorgado en moneda extranjera, se contrajo en 13,7 por ciento.
- La **inversión pública** en junio (S/ 68 millones) aumentó 37,9 por ciento, en términos reales, por la mayor inversión ejecutada por los tres niveles de gobierno. En tanto, en el primer semestre del año, la inversión pública acumula un aumento de 6,3 por ciento.

**CUADRO N° 01**  
**ANCASH: OTROS INDICADORES DE ACTIVIDAD ECONÓMICA**  
 (Variación % respecto a similar mes del año anterior)

	Ene.17	Feb.17	Mar.17	Abr.17	May.17	Jun.17
Producción industrial <sup>1/</sup>	↑ 10,5	↑ 52,0	↑ 13,8	↑ 28,3	↑ 121,7	↓ -7,4
Despacho de cemento <sup>1/</sup>	↓ -7,4	↓ -3,6	↓ -21,2	↑ 2,6	↓ -7,4	↓ -12,2
Exportaciones	↑ 79,0	↑ 39,7	↑ 36,8	↑ 6,5	↑ 10,0	↑ 84,1
Crédito total	↑ 5,2	↑ 6,8	↑ 6,4	↑ 7,2	↑ 6,0	↑ 7,1
Inversión pública <sup>1/</sup>	↑ 42,4	↑ 67,4	↓ -27,5	↓ -22,8	↑ 30,3	↑ 37,9

<sup>1/</sup> En términos reales.

Fuentes: BCRP - Sucursal Trujillo, SUNAT y MEF.

## I. ACTIVIDAD PRODUCTIVA

### 1. Actividad primaria

#### 1.1 Sector agropecuario

- La **actividad agropecuaria** registró una caída de 6,6 por ciento interanual en junio, por el desempeño desfavorable tanto del subsector pecuario (-15,5 por ciento) como agrícola (-0,7 por ciento). Sin embargo, el subsector agrícola registró un incremento de 0,4 por ciento.
- La contracción del **subsector agrícola** obedece a la menor producción de cultivos orientados al mercado interno (-16,8 por ciento); principalmente: camote (-56,3 por ciento), maracuyá (-48,4 por ciento), trigo (-47,9 por ciento) y papa (-41,4 por ciento) explicado, en todos los casos, por bajos rendimientos en campo. En contraste, los cultivos orientados al mercado externo y agroindustria tuvieron una expansión de 29,4 por ciento, donde se registra mayor producción de maíz amarillo duro (317,9 por ciento) y caña de azúcar (25,2 por ciento), por mayores áreas cosechadas.

**CUADRO N° 02**  
**ANCASH: SECTOR AGROPECUARIO <sup>1/</sup>**  
(Miles de toneladas)

Subsectores	Estructura Porcentual 2015 <sup>2/</sup>	Junio				Enero - Junio			
		2016	2017	Var.%	Contribución %	2016	2017	Var.%	Contribución %
<b>AGRÍCOLA</b>	<b>66,5</b>			<b>-0,7</b>	<b>-0,4</b>			<b>-3,7</b>	<b>-2,5</b>
Orientada al mercado externo y agroindustria <sup>2/</sup>	31,3			29,4	6,1			17,3	4,2
Maíz amarillo duro	9,9	3,2	13,5	317,9	9,8	37,7	76,4	102,7	5,9
Caña de azúcar	7,4	71,4	89,4	25,2	1,5	385,9	501,5	29,9	1,6
Espárrago	6,2	1,4	1,0	-25,6	-1,5	8,8	7,2	-18,3	-1,2
Palta	3,9	2,0	0,6	-68,5	-2,3	17,4	8,9	-49,2	-2,3
Alcachofa	1,0	0,0	0,0	0,0	0,0	0,0	0,3	0,0	0,0
Páprika	1,3	0,2	0,1	-64,8	-1,2	0,4	0,4	-0,7	0,0
Uva	0,7	0,2	0,2	-28,6	-0,1	1,9	1,5	-18,3	-0,1
Algodón rama	0,9	0,0	0,0	0,0	0,0	1,5	1,8	21,4	0,2
Orientada al mercado interno <sup>2/</sup>	35,1			-16,8	-6,6			-15,4	-6,7
Arroz cáscara	5,1	0,5	0,0	-100,0	-0,6	65,2	64,4	-1,1	-0,1
Papa	7,0	10,1	5,9	-41,4	-2,7	104,2	64,9	-37,8	-4,1
Alfalfa	3,5	19,3	20,4	5,6	0,2	122,9	124,3	1,1	0,0
Maíz choclo	4,2	10,9	15,2	40,1	3,5	34,9	40,1	14,8	0,7
Maíz amiláceo	2,0	4,1	2,8	-31,8	-2,3	9,2	5,1	-44,8	-1,2
Camote	1,3	1,6	0,7	-56,3	-0,6	6,6	8,8	32,9	0,2
Trigo	1,7	1,6	0,8	-47,9	-0,9	1,6	0,8	-47,9	-0,1
Melocotón	0,6	0,2	0,2	-20,1	-0,1	2,0	1,7	-18,0	-0,1
Maracuyá	1,0	0,8	0,4	-48,4	-0,3	5,2	3,2	-38,2	-0,3
<b>PECUARIA</b>	<b>33,5</b>			<b>-15,5</b>	<b>-6,2</b>			<b>9,1</b>	<b>2,9</b>
Carne de Ave <sup>3/</sup>	19,1	3,9	2,9	-24,8	-6,4	17,4	20,1	15,5	2,9
Carne de Vacuno <sup>3/</sup>	9,4	0,7	0,8	1,3	0,1	4,4	4,5	0,3	0,0
Carne de Ovino <sup>3/</sup>	2,0	0,1	0,1	0,4	0,0	0,7	0,7	-0,9	0,0
Leche	1,6	1,3	1,3	1,7	0,0	7,8	7,8	0,2	0,0
Huevo	0,5	0,1	0,1	20,6	0,1	0,6	0,7	15,5	0,1
<b>SECTOR AGROPECUARIO</b>	<b>100,0</b>			<b>-6,6</b>	<b>-6,6</b>			<b>0,4</b>	<b>0,4</b>

Nota: Debido al redondeo de los datos parciales, los totales pueden diferir de la suma de las partes.

1/ Cifras preliminares.

2/ A precios de 2007.

3/ Peso neto.

Fuente: Ministerio de Agricultura y Riego.

Elaboración: BCRP. Sucursal Trujillo. Departamento de Estudios Económicos.

- El resultado de la **actividad pecuaria** se explica, principalmente, por la menor de producción de carne de ave (-24,8 por ciento).
- En cuanto al avance de las siembras de la campaña agrícola 2016-2017, entre agosto y junio se encuentran instaladas 67,9 mil hectáreas, área menor en 13,0 por ciento respecto a igual periodo de la anterior campaña. En tanto, los cultivos que registraron las menores superficies sembradas, en términos absolutos, se encuentran: papa (-3 471 has.) y maíz amarillo duro (-3 401 has.) maíz amiláceo (-3 086 has.) y arroz (-1 075 has.).

**CUADRO N° 03**  
**ANCASH: SUPERFICIE SEMBRADA <sup>1/</sup>**  
(Hectáreas)

	Campaña agrícola <sup>2/</sup>		Variación	
	2015/2016	2016/2017	Absoluta	Porcentual
<b>CULTIVOS TRANSITORIOS</b>	<b>77 547</b>	<b>67 245</b>	<b>-10 302</b>	<b>-13,3</b>
Algodón	194	365	171	88,1
Arroz	6 795	5 720	-1 075	-15,8
Cebada	7 336	6 582	- 754	-10,3
Frijol grano seco	911	660	- 251	-27,6
Maíz amarillo duro	14 544	17 945	3 401	23,4
Maíz amiláceo	8 937	5 851	-3 086	-34,5
Papa	10 625	7 154	-3 471	-32,7
Trigo	12 275	12 102	- 173	-1,4
Otros	15 930	10 866	-5 064	-31,8
<b>CULTIVOS PERMANENTES</b>	<b>534</b>	<b>700</b>	<b>166</b>	<b>31,2</b>
Caña de azúcar	534	700	166	31,2
<b>Total</b>	<b>78 081</b>	<b>67 945</b>	<b>-10 136</b>	<b>-13,0</b>

1/ Cifras preliminares.

2/ De agosto a junio.

Fuente: Gerencia Regional de Agricultura- Ancash.

Elaboración: BCRP, Sucursal Trujillo. Departamento de Estudios Económicos.

## 1.2 Sector pesca

- La **actividad pesquera** registró en junio una disminución de 19,9 por ciento interanual debido al menor desembarque de diversas especies para el consumo humano directo (-56,8 por ciento) destinadas tanto para la preparación de congelado (-73,5 por ciento) y conservas (-57,0 por ciento), como para el consumo en estado fresco (-22,1 por ciento).

**CUADRO N° 04**  
**ANCASH: SECTOR PESQUERO <sup>1/</sup>**  
(En toneladas)

	Junio			Enero - Junio		
	2016	2017	Var.% <sup>2/</sup>	2016	2017	Var.% <sup>2/</sup>
<b>Consumo Humano Directo</b>	<b>10 408</b>	<b>4 611</b>	<b>-56,8</b>	<b>66 189</b>	<b>79 123</b>	<b>23,4</b>
. Fresco	1 242	968	-22,1	13 069	5 531	-57,7
. Congelado	1 814	481	-73,5	22 671	35 014	54,4
. Conservas	7 352	3 162	-57,0	30 449	38 578	26,7
<b>Consumo Industrial</b>	<b>121 196</b>	<b>120 896</b>	<b>-0,2</b>	<b>243 826</b>	<b>698 822</b>	<b>186,6</b>
. Anchoveta	121 196	120 896	-0,2	243 826	698 822	186,6
. Otras Especies	0	0	0,0	0	0	0,0
<b>SECTOR PESCA</b>			<b>-19,9</b>			<b>81,4</b>

1/ Cifras preliminares.

2/ Variación a precios de 2007.

Fuente: Ministerio de la Producción.

Elaboración: BCRP, Sucursal Trujillo. Departamento de Estudios Económicos.

- En cuanto a la pesca industrial de la anchoveta, el nivel de desembarque se mantuvo casi estable, registrando apenas una disminución de 0,2 por ciento respecto a junio de 2016. Vale mencionar que la continuidad de las condiciones normales de la temperatura superficial del mar alrededor de su patrón histórico, favoreció la presencia de esta especie.

- Sin embargo, pese al retroceso del mes, la actividad pesquera acumuló en el primer semestre de 2017 una tasa de crecimiento de 81,4 por ciento respecto a igual periodo de 2016, como resultado de la mayor pesca de anchoveta para la industria harinera (186,6 por ciento), así como de diversas especies para el consumo humano directo (23,4 por ciento).
- Con relación a la temperatura superficial del mar (TSM), frente al litoral del puerto de Chimbote, medida por IMARPE registró en junio de 2017 un valor promedio de 19,9°C, superior en 0,9°C (anomalía positiva) con relación a su nivel histórico normal (19,0°C); siendo menor a la TSM registrada en los meses previos, lo que evidencia una tendencia descendente en línea con el cambio de estación. El Comité encargado del Estudio Nacional del Fenómeno El Niño (ENFEN) en comunicado oficial N°11-2017 (13.07.17), manifiesta que en la actualidad la temperatura superficial del mar en la región Niño 1+2 (costa norte), así como a lo largo de la costa presentan en promedio condiciones normales; y para las próximas semanas, se espera que los valores absolutos de la TSM continúen disminuyendo acorde a la estacionalidad, con valores alrededor de su normal.
- El **precio promedio de la harina de pescado** en julio de 2017 (US\$ 1 250 por tonelada) registró variación negativa de 2,3 por ciento respecto al mes anterior, además se evidenció una caída de 21,9 por ciento con relación a igual mes de 2016.

**GRÁFICO N° 01**  
**COTIZACIÓN INTERNACIONAL DE HARINA DE PESCADO**  
(Hamburgo - US\$/TM)

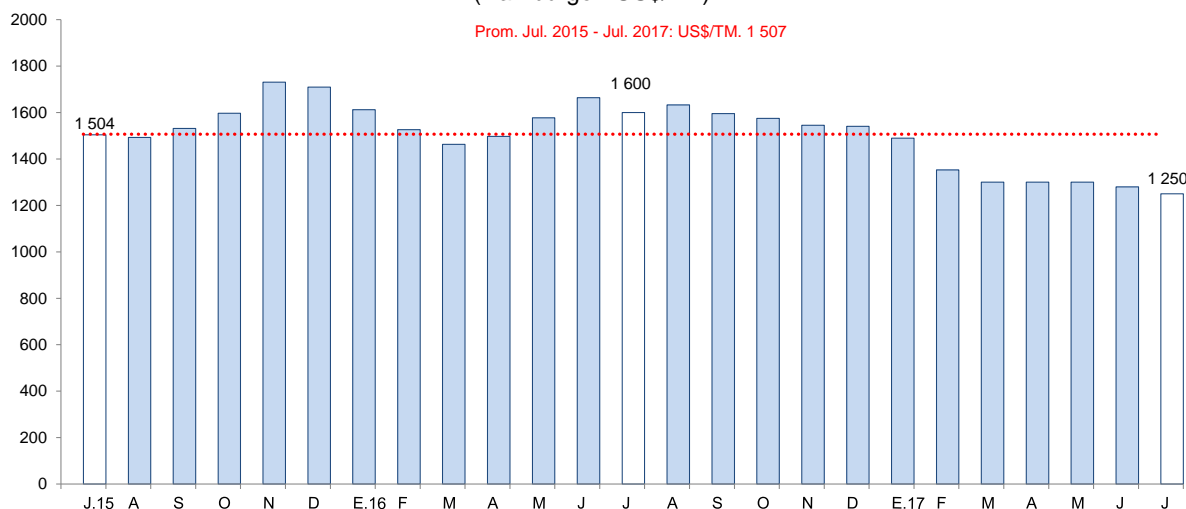

Fuente: Reuters y Bloomberg.

### 1.3 Sector minería

- La actividad minera creció 19,0 por ciento interanual en junio, sustentada en la mayor extracción de todos los metales como: zinc (67,6 por ciento), cobre (4,1 por ciento), molibdeno (53,9 por ciento), oro (45,3 por ciento), plata (0,1 por ciento) y plomo (86,1 por ciento).
- La mayor producción de cobre obedece, principalmente, al aumento de 5,3 por ciento en la extracción de la Compañía Minera Antamina S.A. (Antamina), que concentró el 97,7 por ciento de la producción de dicho mineral en el mes. De manera similar, el mayor dinamismo en la producción de zinc, se explica por un incremento de 75,9 por ciento, en la extracción de Antamina.

**CUADRO N° 05  
SECTOR MINERÍA <sup>1/</sup>**

(Variación % real respecto a similar periodo del año anterior)

	Estructura Porcentual 2015 <sup>2/</sup>	Junio			Enero - Junio		
		2017	Var.%	Contribución %	2017	Var.%	Contribución %
Cobre (TMF)	65,5	43 063	4,1	2,7	218 965	-8,5	-5,8
Zinc (TMF)	21,2	45 434	67,6	11,5	229 676	93,7	12,6
Plata (Onzas troy)	7,5	2 423 690	0,1	0,0	12 863 959	-2,3	-0,2
Molibdeno (TMF)	3,3	551	53,9	3,3	1 060	-54,7	-3,9
Oro (Onzas troy)	1,4	8 482	45,3	0,5	68 479	80,5	1,1
Plomo (TMF)	1,1	4 062	86,1	1,0	19 772	58,5	0,7
<b>SECTOR MINERÍA <sup>2/</sup></b>	<b>100,0</b>		<b>19,0</b>	<b>19,0</b>		<b>4,4</b>	<b>4,4</b>

1 / Cifras preliminares.

2/ A precios de 2007.

Fuente: Ministerio de Energía y Minas.

Elaboración: BCRP, Sucursal Trujillo. Departamento de Estudios Económicos.

- Entre enero y junio del presente año, el sector minero acumuló un crecimiento de 4,4 por ciento, principalmente, por la mayor producción de zinc (93,7 por ciento), oro (80,5 por ciento) y plomo (58,5 por ciento), que compensó la caída en la extracción de cobre (-8,5 por ciento), molibdeno (-54,7 por ciento) y plata (-2,3 por ciento). En el caso de la Compañía Minera Antamina S.A., en el primer semestre del año, el material minado de cobre se vio compensado por la mayor extracción de zinc, debido a que menores leyes mineras que afectaron la calidad de extracción del metal rojizo.

**GRÁFICO N° 02  
CRECIMIENTO DE LA PRODUCCIÓN MINERA**

(Variación % real respecto a similar mes del año anterior)

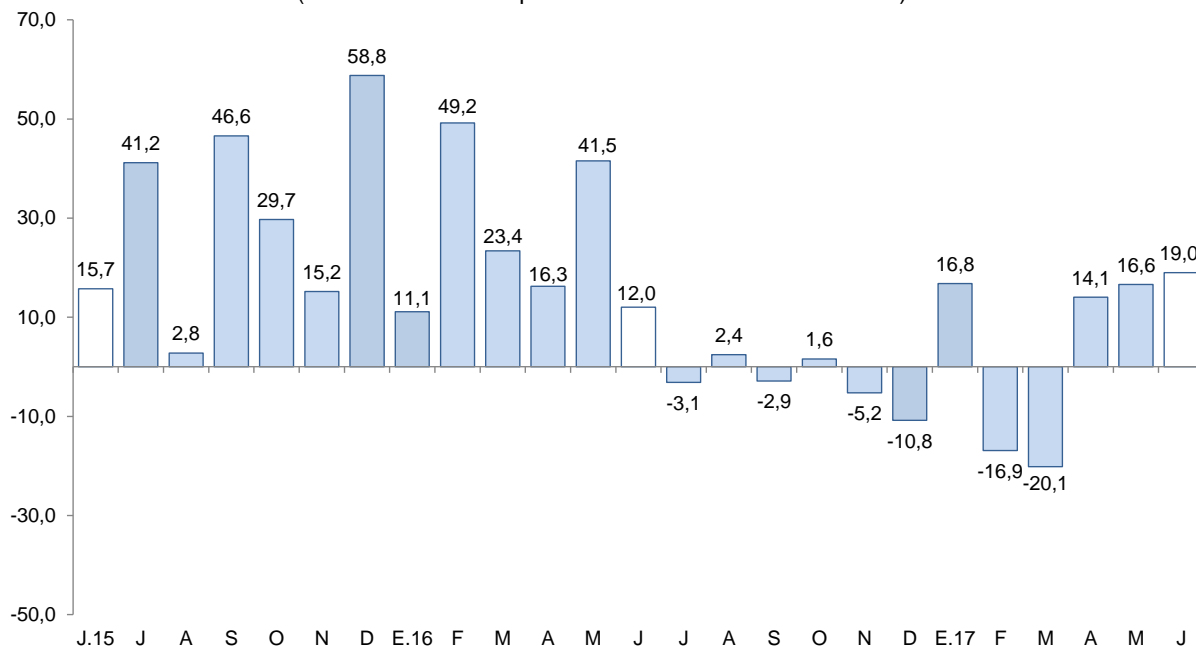

Fuente: MINEM.

Elaboración: BCRP, Sucursal Trujillo, Departamento de Estudios Económicos.

- El **precio promedio de cobre** en julio (US\$/TM. 5 978,6) aumentó 4,9 por ciento respecto a la cotización del mes anterior (US\$/TM. 5 699,5). Este comportamiento se explicó por el aumento de las importaciones de cobre de China y por la paralización de la producción en algunas minas de Congo, Canadá y Chile.
- Asimismo, la **cotización promedio de zinc** en julio (US\$/TM. 2 780,7) creció en 8,1 por ciento respecto al mes anterior (US\$/TM. 2 572,0). Este resultado reflejó el continuo descenso en los inventarios, la escasez y las expectativas de una mayor demanda de China.



**GRÁFICO N° 03**  
**COTIZACIÓN INTERNACIONAL DE COBRE Y ZINC**  
(London Metal Exchange - US\$/TM)

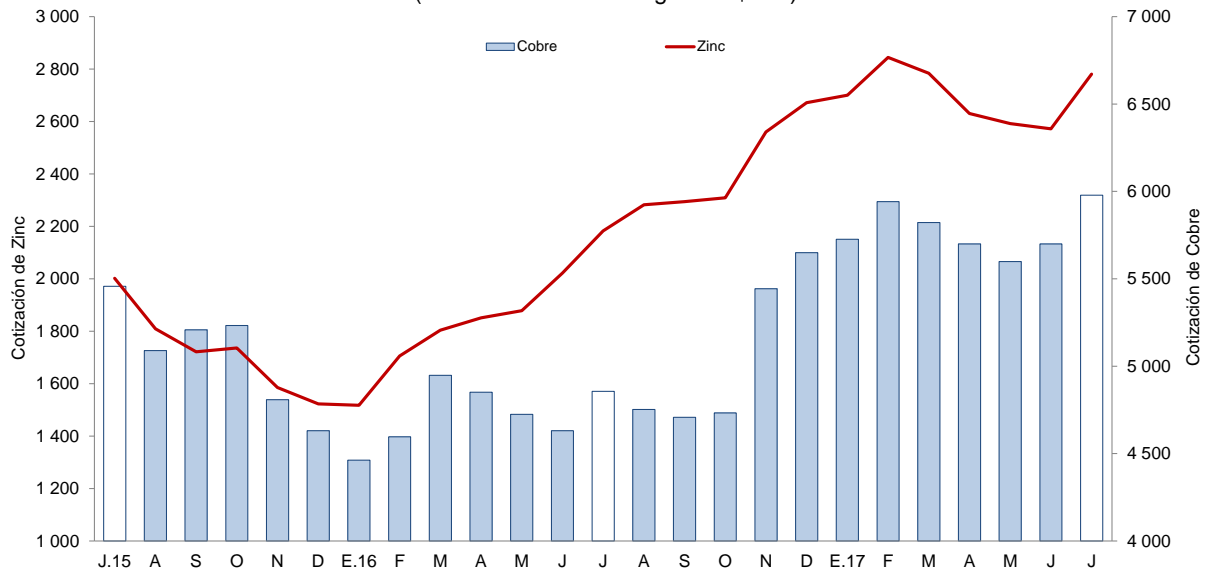

Fuente: Bloomberg.

## 2. Otros indicadores sectoriales

### 2.1 Sector manufacturera

- La **actividad manufacturera** disminuyó en junio 7,4 por ciento interanual, con lo cual revirtió la tendencia positiva que registró desde inicios de año. Este resultado se sustenta, en mayor medida, en la industria primaria cuya producción se redujo en 12,2 por ciento, así como en la industria no primaria (-3,5 por ciento).
- Sin embargo, en el transcurso de la primera mitad de 2017, la manufactura acumuló una tasa de crecimiento de 31,4 por ciento por la mayor producción de la industria primaria (109,8 por ciento); contrariamente, la industria no primaria disminuyó 2,3 por ciento.
- El retroceso de la **manufactura primaria** (-12,2 por ciento) se debió a la menor producción de conservas y productos congelados de pescado (-52,8 por ciento), así como de harina y aceite de pescado (-1,8 por ciento); en ambos casos por la baja disponibilidad de pota y anchoveta, respectivamente. La producción de azúcar, por el contrario, aumentó 28,5 por ciento lo que contribuyó en atenuar, en alguna medida, el descenso de esta manufactura.
- En los seis primeros meses del año, la industria primaria acumuló un crecimiento interanual de 109,8 por ciento lo cual responde a la mayor producción obtenida en todas las industrias: harina y aceite de pescado (187,7 por ciento), conservas y productos congelados de pescado (104,9 por ciento) y azúcar (22,7 por ciento).

**CUADRO N° 06**  
**ANCASH: SECTOR MANUFACTURA 1/**  
 (Variación % real respecto a similar periodo del año anterior)

Ramas de actividad	Estructura porcentual 2015 2/	Junio		Enero - Junio	
		Var.%	Contribución 3/	Var.%	Contribución 3/
<b>MANUFACTURA PRIMARIA</b>	<b>36,6</b>	<b>-12,2</b>	<b>-5,5</b>	<b>109,8</b>	<b>32,9</b>
Harina y aceite de pescado	13,6	-1,8	-0,5	187,7	17,6
Conservas y productos congelados de pescado	11,9	-52,8	-7,0	104,9	13,6
Azúcar	11,1	28,5	2,0	22,7	1,7
<b>MANUFACTURA NO PRIMARIA</b>	<b>63,4</b>	<b>-3,5</b>	<b>-1,9</b>	<b>-2,3</b>	<b>-1,6</b>
<b>Alimentos y Bebidas</b>	<b>4,2</b>	<b>112,4</b>	<b>1,6</b>	<b>11,0</b>	<b>1,0</b>
Hortalizas/Frutas congeladas	1,6	141,0	1,4	33,9	0,7
Arroz pilado	2,6	-100,0	-0,2	-1,1	-0,1
Alcohol etílico	0,1	222,6	0,5	77,5	0,3
<b>Sustancias y Productos Químicos</b>	<b>10,5</b>	<b>3,2</b>	<b>0,3</b>	<b>-4,9</b>	<b>-0,5</b>
Oxígeno	9,5	3,0	0,2	-5,1	-0,5
Nitrógeno	0,7	5,0	0,0	-1,8	0,0
Acetileno	0,2	5,2	0,0	-6,8	0,0
<b>Fabricación Metales Básicos</b>	<b>48,7</b>	<b>-8,5</b>	<b>-3,9</b>	<b>-4,0</b>	<b>-2,1</b>
Productos siderúrgicos	48,7	-8,5	-3,9	-4,0	-2,1
<b>SECTOR MANUFACTURA</b>	<b>100,0</b>	<b>-7,4</b>	<b>-7,4</b>	<b>31,4</b>	<b>31,4</b>

1/ Cifras preliminares.

2/ A precios de 1994.

3/ En puntos porcentuales.

Fuente: Ministerio de Agricultura y Riego y empresas industriales.

Elaboración: BCRP, Sucursal Trujillo. Departamento de Estudios Económicos.

- En junio, la **manufactura no primaria** disminuyó 3,5 por ciento interanual como resultado de la menor producción siderúrgica (barras de construcción, -8,5 por ciento). El resto de industrias como alimentos y bebidas y productos químicos, aumentaron su producción en 112,4 por ciento y 3,2 por ciento, respectivamente.
- En el periodo enero-junio, la manufactura no primaria registró una caída de 2,3 por ciento sustentado en la menor producción de sustancias y productos químicos (-4,9 por ciento) y de productos siderúrgicos (-4,0 por ciento).

**GRÁFICO N° 04**  
**ANCASH: EVOLUCIÓN DE LA PRODUCCIÓN MANUFACTURERA NO PRIMARIA**  
 (Variación % real respecto a similar mes del año anterior)

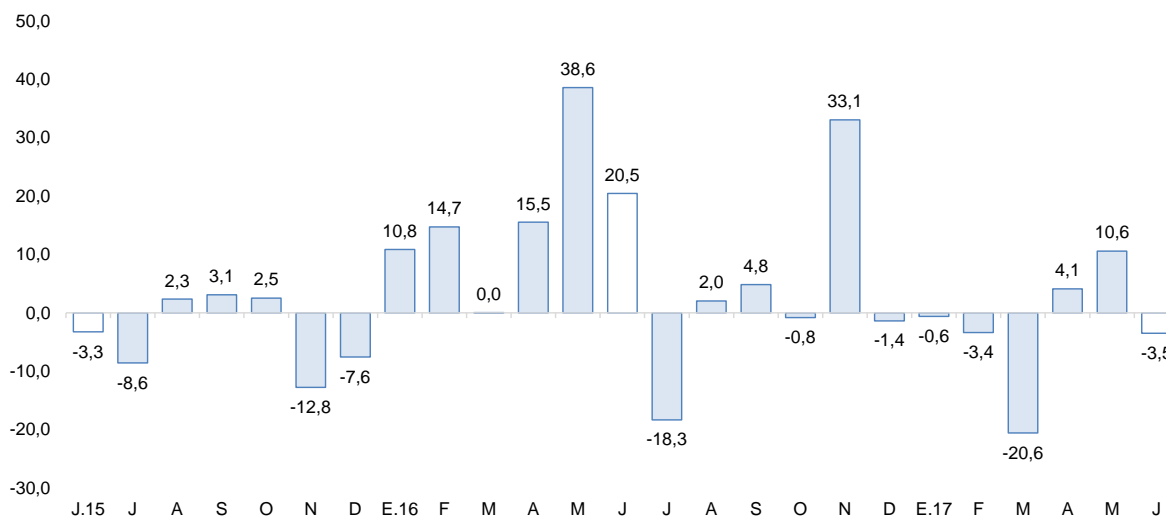

Fuente: Ministerio de Agricultura y Riego y empresas industriales.

Elaboración: BCRP, Sucursal Trujillo, Departamento de Estudios Económicos.

## 2.2 Sector construcción

- En junio, los **despachos de cemento** disminuyeron 12,2 por ciento interanual y de esta manera acumularon una caída de 8,3 por ciento en el primer semestre del año.

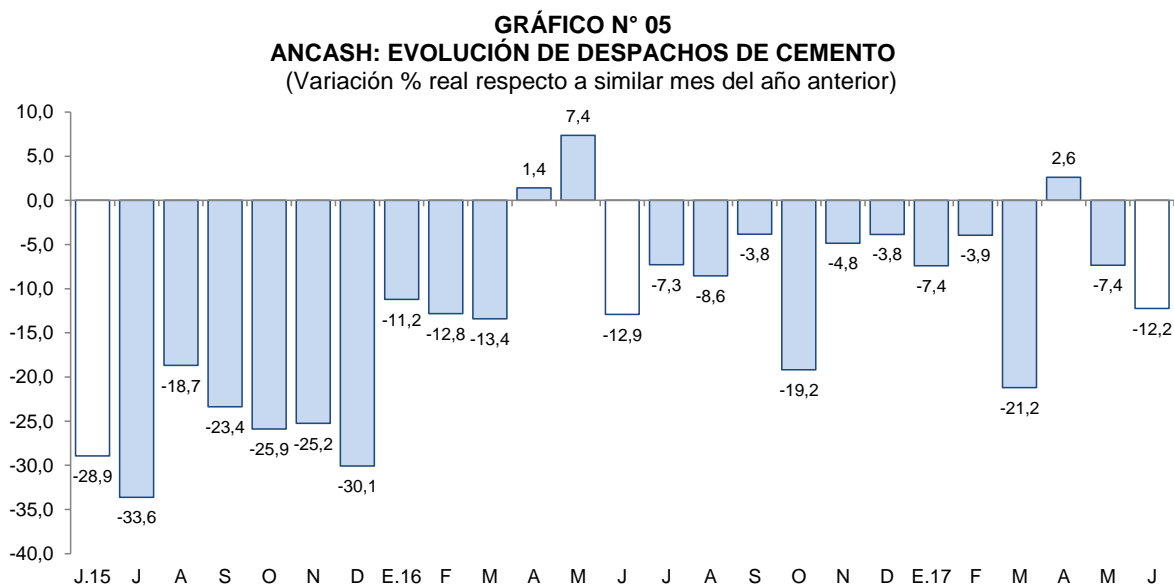

Fuente: Cementos Pacasmayo S.A.A.

## II. SECTOR EXTERNO

### 1. Exportaciones

- Las exportaciones de Ancash sumaron US\$ 369 millones en junio, mayores en 84,1 por ciento comparado con igual mes de 2016. Las tradicionales aumentaron 88,1 por ciento y las no tradicionales subieron 14,4 por ciento. Asimismo, en el primer semestre del presente año, las exportaciones totales de la región acumularon un valor de US\$ 1 805 millones, 38,9 por ciento mayor al valor registrado durante similar periodo del año previo.
- En lo que respecta a las **exportaciones tradicionales** (US\$ 356 millones), el mejor desempeño obedece principalmente a mayores ventas de productos mineros (47,8 por ciento), donde destacan las mayores exportaciones de cobre (37,6 por ciento) y zinc (274,1 por ciento). Por su parte, en los productos pesqueros destacan las ventas de haría de pescado y aceite de pescado, cuyos resultados superan en 15 veces lo exportado en términos interanuales.
- El aumento del volumen embarcado de cobre y zinc explican, en mayor medida, el mejor desempeño que experimenta el rubro tradicional en el presente mes.
- Las **exportaciones no tradicionales** (US\$ 12 millones), aumentaron por un efecto base observado en las ventas del sector minero no metálico, básicamente carbón antracita; así como mayores ventas del sector agropecuario (2,8 por ciento), principalmente por mangos congelado (362,8 por ciento), adicionalmente a esto, un efecto base en las exportaciones de espárragos en conserva, debido que a igual mes del año anterior no se registraron ventas.
- Entre los principales **países de destino** de las exportaciones acumuladas en el primer semestre del año, en términos de valores, se encuentran China (62,8 por ciento), Chile (6,1 por ciento) y Alemania (4,9 por ciento). En los tres países el principal producto exportado es cobre. Asimismo, con relación a las exportaciones agropecuarias, los principales países de destino son Países Bajos (29,5 por ciento), Estados Unidos (21,8 por ciento), y España (12,1 por ciento), respectivamente; para el caso de Países Bajos y España, el principal producto exportado es mangos frescos, mientras que para Estados Unidos, espárragos frescos.

**CUADRO N° 07**  
**ANCASH: EXPORTACIONES POR GRUPO DE PRODUCTOS <sup>1/</sup>**  
(Valor FOB en millones de US\$)

TIPO	Junio			Enero - Junio		
	2016	2017	Var. %	2016	2017	Var. %
<b>PRODUCTOS TRADICIONALES</b>	<b>189</b>	<b>356</b>	<b>88,1</b>	<b>1 227</b>	<b>1 695</b>	<b>38,2</b>
Pesqueros	5	84	3/	153	290	89,7
Mineros	184	273	47,8	1 073	1 405	31,0
Otros <sup>2/</sup>	0	0	-	1	0	-91,4
<b>PRODUCTOS NO TRADICIONALES</b>	<b>11</b>	<b>12</b>	<b>14,4</b>	<b>73</b>	<b>110</b>	<b>50,8</b>
Agropecuario	7	7	2,8	48	68	42,1
Pesqueros	3	2	-27,7	20	32	58,6
Textiles	-	0	-	0	0	-42,5
Sidero - metalúrgico y joyería	1	0	-10,8	3	4	21,8
Metal - mecánico	0	0	-54,6	1	1	1,2
Minería no metálica	-	2	-	0	4	3/
Otros <sup>4/</sup>	0	0	56,5	1	1	39,1
<b>TOTAL <sup>5/</sup></b>	<b>200</b>	<b>369</b>	<b>84,1</b>	<b>1 300</b>	<b>1 805</b>	<b>38,9</b>

<sup>1/</sup> Cifras preliminares.

<sup>2/</sup> Comprende los productos tradicionales del sector agrícola y petróleo y derivados.

<sup>3/</sup> Variación mayor a 1000 por ciento.

<sup>4/</sup> Comprende los productos no tradicionales del sector maderas y papeles, químicos, minería no metálica

<sup>5/</sup> Debido al redondeo de los datos parciales, los totales pueden diferir de la suma de las partes.

Fuente: SUNAT.

Elaboración: BCRP. Sucursal Trujillo. Departamento de Estudios Económicos.

### III. CRÉDITOS Y DEPÓSITOS <sup>2/</sup>

#### 1. Créditos

- El saldo del **crédito** en Ancash a junio ascendió a S/ 3 536 millones y de esta manera registró una tasa de crecimiento interanual de 7,1 por ciento, por encima de la tasa registrada en similar mes del año anterior (6,9 por ciento).

**CUADRO N° 08**  
**ANCASH: CRÉDITO**  
(Saldos en millones de soles)

Instituciones	Junio			
	2016	2017	Estructura %	Var. %
<b>Banco de la Nación <sup>1/</sup></b>	<b>166</b>	<b>182</b>	<b>5,1</b>	<b>9,2</b>
<b>Agrobanco <sup>2/</sup></b>	<b>60</b>	<b>38</b>	<b>1,1</b>	<b>-37,0</b>
<b>Banca Múltiple</b>	<b>2 599</b>	<b>2 769</b>	<b>78,3</b>	<b>6,5</b>
<b>Instituciones No Bancarias</b>	<b>475</b>	<b>547</b>	<b>15,5</b>	<b>15,2</b>
Cajas Municipales	285	331	9,4	16,0
Cajas Rurales	12	25	0,7	110,5
Edpymes	6	10	0,3	80,6
Empresas Financieras	172	181	5,1	5,2
<b>TOTAL <sup>3/</sup></b>	<b>3 300</b>	<b>3 536</b>	<b>100,0</b>	<b>7,1</b>
En MN	2 819	3 120	88,3	10,7
En ME	481	415	11,7	-13,7

<sup>1/</sup> Considera solo los créditos de consumo e hipotecario.

<sup>2/</sup> No considera los créditos a las demás empresas del sistema financiero.

<sup>3/</sup> Debido al redondeo de los datos parciales, los totales pueden diferir de la suma de las partes.

Fuente: Superintendencia de Banca, Seguros y AFP (SBS).

Elaboración: BCRP. Sucursal Trujillo. Departamento de Estudios Económicos.

<sup>2/</sup> En este informe los saldos en moneda extranjera se valúan al tipo de cambio constante de diciembre de 2016 (S/ 3,31 por dólar), a fin de aislar el efecto de la valuación cambiaria sobre los saldos en moneda extranjera.

- De acuerdo al **tipo de institución**, el crédito de la banca múltiple, cuya participación asciende al 78,3 por ciento del crédito total, creció 6,5 por ciento interanual. En tanto, el crédito de las instituciones no bancarias aumentó 15,2 por ciento, explicado por las mayores colocaciones de las cajas rurales (110,5 por ciento), edpymes (80,6 por ciento), cajas municipales (16,0 por ciento) y empresas financieras (5,2 por ciento). Por el lado de las entidades estatales, el Banco de la Nación mostró un aumento de 9,2 por ciento; mientras que Agrobanco, registró una contracción de 37,0 por ciento en el saldo de sus colocaciones.
- Por **tipo de moneda**, las colocaciones en moneda nacional aumentaron en 10,7 por ciento; por el contrario, lo otorgado en moneda extranjera, se contrajo en 13,7 por ciento. El coeficiente de dolarización del crédito en junio fue de 11,7 por ciento, lo que representó una reducción de 2,9 puntos porcentuales respecto a similar mes de 2016.

**GRÁFICO N° 06**  
**ANCASH: EVOLUCIÓN DEL CRÉDITO**  
(Variación % respecto a similar mes del año anterior)

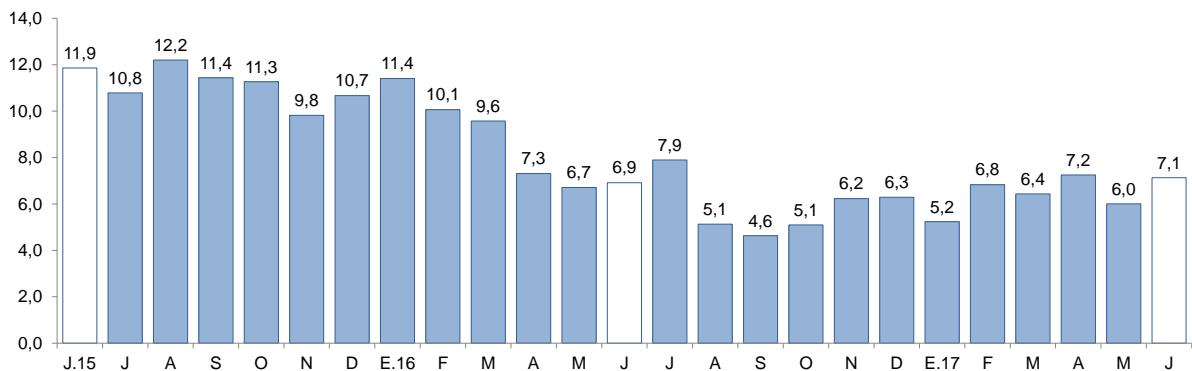

Fuente: Superintendencia de Banca, Seguros y AFP (SBS).

- La **tasa de morosidad** en mayo fue de 6,6 por ciento, 0,2 puntos porcentuales más que el registrado en similar mes del año anterior. La morosidad de las instituciones no bancarias (8,7 por ciento) se redujo en 0,9 puntos porcentuales; mientras que de la banca múltiple (6,5 por ciento), aumentó en 0,3 puntos porcentuales. En tanto, la cartera morosa del Banco de la Nación (1,4 por ciento) se incrementó en 0,3 puntos porcentuales.

**GRÁFICO N° 07**  
**ANCASH: TASA DE MOROSIDAD 1/**  
(Porcentaje)

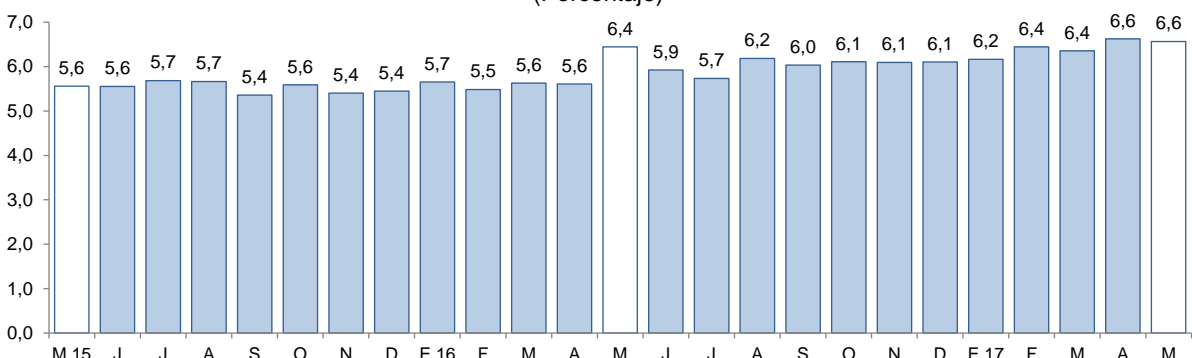

1/ Morosidad = (créditos vencidos + créditos en cobranza judicial) / colocaciones brutas.

Fuente: Superintendencia de Banca, Seguros y AFP (SBS).

## 2. Depósitos

- Los **depósitos** en las instituciones financieras aumentaron 6,1 por ciento interanual en junio, su mayor tasa de crecimiento registrada desde setiembre de 2015.

- De acuerdo al **tipo de institución**, los depósitos en la banca múltiple, cuya participación en los depósitos totales asciende al 65,8 por ciento, aumentaron 7,0 por ciento interanual; y en las instituciones no bancarias, 13,9 por ciento, como resultado de los mayores depósitos de las empresas financieras (42,2 por ciento), las cajas rurales (34,4 por ciento) y las cajas municipales (9,1 por ciento). En tanto, los depósitos en el Banco de la Nación disminuyeron 0,6 por ciento interanual.
- Por **tipo de moneda**, los depósitos en moneda nacional crecieron 9,4 por ciento, mientras que en moneda extranjera se contrajeron 4,3 por ciento. El coeficiente de dolarización de los depósitos fue de 21,9 por ciento, menor en 2,3 puntos porcentuales que el registrado en similar mes de 2016.

**CUADRO N° 09**  
**ANCASH: DEPÓSITOS**  
(Saldos en millones de soles)

Instituciones	Junio			
	2016	2017	Estructura %	Var. %
<b>Banco de la Nación</b>	<b>501</b>	<b>498</b>	<b>21,7</b>	<b>-0,6</b>
<b>Banca Múltiple</b>	<b>1 414</b>	<b>1 514</b>	<b>65,8</b>	<b>7,0</b>
<b>Instituciones No Bancarias</b>	<b>254</b>	<b>289</b>	<b>12,6</b>	<b>13,9</b>
Cajas Municipales	211	230	10,0	9,1
Cajas Rurales	25	34	1,5	34,4
Empresas Financieras	18	25	1,1	42,2
<b>TOTAL <sup>1/</sup></b>	<b>2 169</b>	<b>2 301</b>	<b>100,0</b>	<b>6,1</b>
Depósitos a la vista	535	525	22,8	-1,8
Depósitos de ahorro	917	1 012	44,0	10,4
Depósitos a plazo	717	763	33,2	6,4
En MN	1 643	1 797	78,1	9,4
En M/E	526	503	21,9	-4,3

1/ Debido al redondeo de los datos parciales, los totales pueden diferir de la suma de las partes.

Fuente: Superintendencia de Banca, Seguros y AFP (SBS).

Elaboración: BCRP, Sucursal Trujillo. Departamento de Estudios Económicos.

- Según la **modalidad de captación**, los depósitos de ahorro, que concentran el 44,0 por ciento de los depósitos totales, crecieron 10,4 por ciento interanual, seguido por los depósitos a plazo (6,4 por ciento). Por el contrario, los depósitos a la vista se redujeron en 1,8 por ciento.

**GRÁFICO N° 08**  
**ANCASH: EVOLUCIÓN DE LOS DEPÓSITOS**  
(Variación % respecto a similar mes del año anterior)

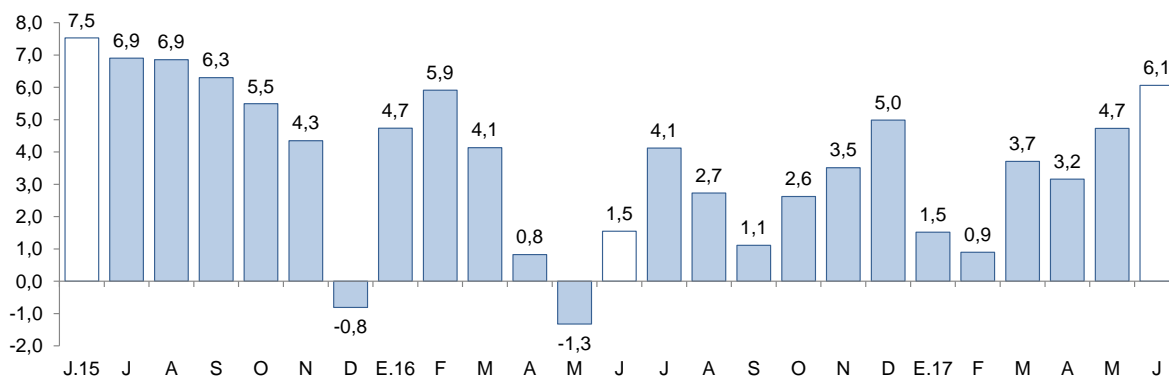

Fuente: Superintendencia de Banca, Seguros y AFP (SBS).

## IV. EJECUCIÓN DEL PRESUPUESTO PÚBLICO

### 1. Ejecución del Presupuesto del Gasto No Financiero

- La **ejecución presupuestal del gasto no financiero** en Ancash (S/ 340 millones) aumentó 25,9 por ciento interanual en junio, en términos reales. El gasto no financiero total en el primer semestre ascendió a S/ 1 667 millones y de esta manera acumula un crecimiento interanual de 12,5 por ciento, impulsado por un mayor gasto del Gobierno Nacional (22,0 por ciento), principalmente en gastos corrientes (20,9 por ciento).
- Los **gastos corrientes** en junio (S/ 272 millones) crecieron 24,1 por ciento interanual, lo cual fue un reflejo del incremento en los gastos de los tres niveles de gobierno. En el periodo enero-junio, los gastos corrientes acumularon un aumento de 13,9 por ciento, impulsado por los mayores gastos del Gobierno Nacional, básicamente, en bienes y servicios (52,6 por ciento).
- En los **gastos de capital**, el aumento de 33,7 por ciento en el mes es el resultado del mayor gasto de los tres niveles de gobierno. Entre enero y junio, los gastos de capital acumularon un aumento de 6,7 por ciento interanual.
- La **inversión pública** ejecutada en junio se incrementó en 37,9 por ciento interanual, impulsada por un aumento de la inversión del Gobierno Nacional (368,5 por ciento). En el primer semestre del año, la inversión acumula un crecimiento de 6,3 por ciento interanual, sustentada principalmente por la mayor inversión del Gobierno Nacional (36,3 por ciento).
- En cuanto al **avance de la inversión pública**, lo ejecutado a junio representa el 21,4 por ciento del PIM, 3,3 puntos porcentuales más que lo ejecutado en el mismo periodo de 2016. Los gobiernos locales registran un avance de 25,2 por ciento, seguido por el Gobierno Nacional (18,0 por ciento) y por el Gobierno Regional (10,4 por ciento).

**CUADRO Nº 10**  
**ANCASH: EJECUCIÓN DEL PRESUPUESTO DE PÚBLICO <sup>1/2/</sup>**  
 (En millones de soles)

	Junio			Enero - Junio		
	2016	2017	Var. % real	2016	2017	Var. % real
<b>I. GASTOS CORRIENTES</b>	<b>213</b>	<b>272</b>	<b>24,1</b>	<b>1 153</b>	<b>1 356</b>	<b>13,8</b>
<i>Gobierno Nacional</i>	<i>92</i>	<i>120</i>	<i>26,1</i>	<i>481</i>	<i>601</i>	<i>20,9</i>
<i>Gobierno Regional</i>	<i>88</i>	<i>111</i>	<i>23,4</i>	<i>487</i>	<i>544</i>	<i>8,0</i>
<i>Gobiernos locales</i>	<i>33</i>	<i>41</i>	<i>20,0</i>	<i>185</i>	<i>212</i>	<i>10,7</i>
<b>Remuneraciones</b>	<b>99</b>	<b>109</b>	<b>6,3</b>	<b>595</b>	<b>657</b>	<b>6,9</b>
Gobierno Nacional	28	32	11,6	180	205	10,3
Gobierno Regional	63	67	3,8	358	393	6,1
Gobiernos locales	9	10	7,2	57	60	1,9
<b>Bienes y Servicios</b>	<b>64</b>	<b>94</b>	<b>44,7</b>	<b>302</b>	<b>392</b>	<b>25,7</b>
Gobierno Nacional	26	47	76,9	112	176	52,6
Gobierno Regional	17	23	29,5	79	88	8,7
Gobiernos locales	20	24	15,9	112	128	10,7
<b>Transferencias <sup>3/</sup></b>	<b>50</b>	<b>69</b>	<b>33,1</b>	<b>256</b>	<b>306</b>	<b>16,0</b>
Gobierno Nacional	39	41	2,3	189	220	12,4
Gobierno Regional	8	21	166,1	50	63	21,1
Gobiernos locales	4	7	69,8	16	24	41,5
<b>II. GASTOS DE CAPITAL</b>	<b>50</b>	<b>68</b>	<b>33,7</b>	<b>282</b>	<b>311</b>	<b>6,7</b>
<i>Gobierno Nacional</i>	<i>4</i>	<i>15</i>	<i>226,2</i>	<i>52</i>	<i>71</i>	<i>32,2</i>
<i>Gobierno Regional</i>	<i>4</i>	<i>7</i>	<i>81,4</i>	<i>20</i>	<i>21</i>	<i>1,4</i>
<i>Gobiernos locales</i>	<i>42</i>	<i>47</i>	<i>9,1</i>	<i>209</i>	<i>218</i>	<i>0,9</i>
<b>Formación bruta de capital <sup>4/</sup></b>	<b>48</b>	<b>68</b>	<b>37,9</b>	<b>272</b>	<b>298</b>	<b>6,3</b>
Gobierno Nacional	3	15	368,5	43	60	36,3
Gobierno Regional	4	7	81,4	20	21	1,4
Gobiernos locales	41	47	9,6	209	217	0,7
<b>Otros gastos de capital <sup>5/</sup></b>	<b>2</b>	<b>0</b>	<b>-94,9</b>	<b>10</b>	<b>12</b>	<b>16,7</b>
<b>III. GASTO NO FINANCIERO TOTAL (I+II)</b>	<b>263</b>	<b>340</b>	<b>25,9</b>	<b>1 435</b>	<b>1 667</b>	<b>12,4</b>
<i>Gobierno Nacional</i>	<i>97</i>	<i>134</i>	<i>35,2</i>	<i>533</i>	<i>672</i>	<i>22,0</i>
<i>Gobierno Regional</i>	<i>92</i>	<i>119</i>	<i>25,8</i>	<i>508</i>	<i>565</i>	<i>7,8</i>
<i>Gobiernos locales</i>	<i>75</i>	<i>87</i>	<i>13,9</i>	<i>394</i>	<i>430</i>	<i>5,5</i>

1/ Información actualizada al 30 de junio de 2017.

2/ Considera las transferencias intergubernamentales del Gobierno Nacional.

3/ Incluye el pago de pensiones, donaciones, transferencias y otros gastos corrientes.

4/ Considera el gasto en Defensa e Interior.

5/ Incluye donaciones y transferencias.

Fuente: Ministerio de Economía y Finanzas (MEF).

Elaboración: BCRP, Sucursal Trujillo. Departamento de Estudios Económicos.



**GRÁFICO Nº 09**  
**ANCASH: EVOLUCIÓN DE LA EJECUCIÓN DEL PRESUPUESTO DE INVERSIONES**  
 (Variación % real)

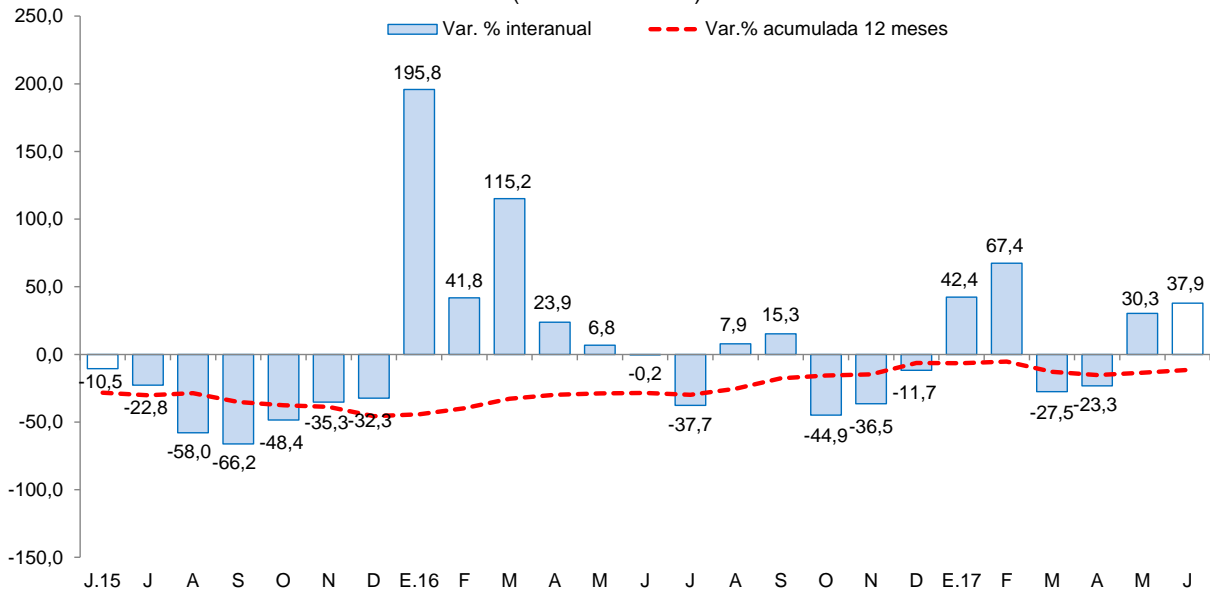

Fuente: Ministerio de Economía y Finanzas (MEF).

Los principales proyectos ejecutados por los tres niveles de gobierno en el mes fueron:

#### Gobierno Nacional

- Concesiones viales (S/ 3,8 millones).
- Mejoramiento de la calidad académica en la escuela académico profesional de ingeniería en energía de la Universidad Nacional del Santa – distrito de Nuevo Chimbote – provincia del Santa (S/ 1,5 millones).
- Construcción del sistema de riego Cushurococha – Huarco Curan – Cajacay (S/ 1,1 millones).

#### Gobierno Regional

- Creación de la defensa ribereña en las zonas vulnerables del sector Jarahunan – Tuma – Upacasha de la localidad de Acochaca – distrito de Acochaca – provincia de Asunción (S/ 1,9 millones).
- Mejoramiento, aplicación del servicio de agua del sistema de riego de Juitush – distrito de Chacas – provincia de Asunción (S/ 1,3 millones).
- Reconstrucción y ampliación de represa y canal (Pancán) – distrito de Succha – provincia de Aija (S/ 1,0 millones).

#### Gobiernos locales

- Mejoramiento del servicio vial integral en la Av. Camino Real – distrito de Chimbote – provincia del Santa (S/ 2,1 millones).
- Instalación de 13,780 ml. de enrocado en el río Casma entre el sector Tabón a puerto Casma – distrito de Comandante Noel – provincia de Casma (S/ 2,0 millones).
- Instalación de los servicios de alcantarillado sanitario en el centro poblado de Jocos – distrito de Acobamba – provincia de Sihuas (S/ 1,6 millones).

**V. ANEXOS**

ANEXO 1

ANCASH: PRODUCCIÓN AGROPECUARIA <sup>1/</sup>  
(T.m.)

PRODUCTOS	2016							2017						PRODUCTOS
	JUN	JUL	AGO	SET	OCT	NOV	DIC	ENE	FEB	MAR	ABR	MAY	JUN	
<b>AGRÍCOLA</b>														<b>AGRÍCOLA</b>
Alcachofa	0	0	330	250	3 320	2 050	0	320	0	0	0	0	0	Alcachofa
Alfalfa	19 301	18 540	17 780	17 294	16 478	15 536	15 274	19 518	20 699	21 400	21 732	20 534	20 390	Alfalfa
Arroz cáscara	500	0	0	0	0	0	0	935	16 200	16 100	27 900	3 290	0	Arroz cáscara
Camote	1 612	1 291	2 555	3 145	1 516	1 388	6 650	974	1 500	1 725	1 950	1 900	705	Camote
Caña de azúcar	71 415	109 597	107 337	104 747	104 299	99 420	90 116	81 704	73 901	60 003	97 646	98 781	89 428	Caña de azúcar
Cebada grano	1 308	3 535	1 936	373	0	0	0	0	0	0	0	0	572	Cebada grano
Espárrago	1 350	1 310	1 263	1 135	1 132	1 032	1 173	1 555	1 683	940	1 030	1 009	1 005	Espárrago
Maíz amarillo duro	3 236	3 417	10 239	12 991	15 748	14 818	12 690	15 338	18 967	20 162	3 243	5 189	13 522	Maíz amarillo duro
Maíz amiláceo	4 135	987	189	63	31	47	30	44	103	151	479	1 481	2 821	Maíz amiláceo
Maíz choclo	10 867	1 414	1 774	703	835	1 160	2 245	5 286	2 003	1 606	3 291	12 695	15 226	Maíz choclo
Maracuyá	750	665	333	42	80	82	725	743	820	470	369	410	387	Maracuyá
Melocotón	224	240	250	235	251	201	480	444	416	268	198	162	179	Melocotón
Palta	1 983	1 028	502	316	238	220	737	2 924	2 442	1 128	958	776	625	Palta
Papa	10 141	2 574	1 034	912	1 434	1 706	2 053	2 334	6 182	10 783	21 595	18 021	5 945	Papa
Páprika	210	62	195	210	115	217	80	45	70	68	42	145	74	Páprika
Trigo	1 589	6 412	3 304	677	0	0	0	0	0	0	0	0	827	Trigo
Uva	248	208	165	149	145	145	239	320	355	250	221	199	177	Uva
<b>Otros agrícolas</b>														<b>Otros agrícolas</b>
Algodón rama	0	0	0	0	0	0	0	340	806	546	109	0	0	Algodón rama
Arándano	30	25	25	15	34	43	43	43	45	43	45	14	15	Arándano
Arveja grano verde	157	247	190	295	193	295	224	224	65	102	178	109	135	Arveja grano verde
Cebolla	0	395	670	728	588	615	755	457	345	194	335	311	325	Cebolla
Maíz morado	46	109	122	80	0	24	68	315	560	426	505	114	38	Maíz morado
Mango	0	0	0	0	0	105	645	1 396	1 815	948	250	0	0	Mango
Manzana	252	198	153	110	109	110	429	582	621	353	295	216	148	Manzana
Olluco	1 098	198	0	52	84	84	40	0	0	0	936	910	617	Olluco
Tomate	680	415	532	465	460	330	175	382	770	312	438	368	855	Tomate
Zapallo	285	900	455	270	600	1 610	785	390	1 278	937	621	552	478	Zapallo
<b>PECUARIO</b>														<b>PECUARIO</b>
Carne de Ave <sup>3/</sup>	3 885	2 663	3 822	2 947	2 485	2 874	1 835	5 505	2 176	3 696	2 404	3 361	2 919	Carne de Ave <sup>3/</sup>
Carne de Vacuno <sup>3/</sup>	749	752	754	754	756	757	759	725	739	743	735	756	759	Carne de Vacuno <sup>3/</sup>
Carne de Ovino <sup>3/</sup>	114	114	114	115	115	115	115	110	111	111	111	113	114	Carne de Ovino <sup>3/</sup>
Leche	1 307	1 311	1 314	1 318	1 322	1 326	1 330	1 280	1 317	1 320	1 281	1 316	1 329	Leche
Carne de Porcino <sup>3/</sup>	116	116	117	117	117	117	118	110	112	111	111	112	111	Carne de Porcino <sup>3/</sup>
Huevo	93	98	106	109	112	112	111	109	116	122	111	110	112	Huevo

1/ Cifras preliminares.

2/ Peso neto.

Fuente: MINAGRI.

Elaboración: BCRP. Sucursal Trujillo. Departamento de Estudios Económicos.



**ANEXO 2**

**ANCASH: PRODUCCIÓN PESQUERA <sup>1/</sup>**  
(T.m.)

	2016							2017						
	JUN	JUL	AGO	SET	OCT	NOV	DIC	ENE	FEB	MAR	ABR	MAY	JUN	
<b>Consumo humano directo</b>	<b>10 408</b>	<b>7 362</b>	<b>26 747</b>	<b>18 293</b>	<b>12 125</b>	<b>10 856</b>	<b>8 796</b>	<b>12 031</b>	<b>30 801</b>	<b>17 449</b>	<b>6 725</b>	<b>7 506</b>	<b>4 611</b>	<b>Consumo humano directo</b>
1. Fresco	1 242	757	1 073	783	1 186	948	1 047	1 042	791	719	790	1 221	968	1. Fresco
2. Congelado	1 814	954	18 645	5 654	3 040	2 858	2 183	1 933	19 105	10 951	1 313	1 231	481	2. Congelado
3. Conservas	7 352	5 651	7 029	11 856	7 899	7 050	5 566	9 056	10 905	5 779	4 622	5 054	3 162	3. Conservas
<b>Consumo industrial</b>	<b>121 196</b>	<b>89 975</b>	<b>0</b>	<b>0</b>	<b>0</b>	<b>184 313</b>	<b>383 661</b>	<b>156 362</b>	<b>19</b>	<b>0</b>	<b>78 925</b>	<b>342 619</b>	<b>120 896</b>	<b>Consumo industrial</b>
1. Anchoveta	121 196	89 975	0	0	0	184 313	383 661	156 362	19	0	78 925	342 619	120 896	1. Anchoveta

1/ Cifras preliminares.

Fuente: Ministerio de Producción.

Elaboración: BCRP. Sucursal Trujillo. Departamento de Estudios Económicos.



**ANEXO 3**

**ANCASH: PRODUCCIÓN MINERA <sup>1/</sup>**

PRODUCTOS	2016							2017						PRODUCTOS
	JUN	JUL	AGO	SET	OCT	NOV	DIC	ENE	FEB	MAR	ABR	MAY	JUN	
<b>MINERÍA METÁLICA</b>														<b>MINERÍA METÁLICA</b>
Cobre (TMF)	41 380	39 382	35 119	36 271	37 412	29 856	37 332	35 994	27 932	30 752	34 446	46 778	43 063	Cobre (TMF)
Molibdeno (TMF)	358	752	405	505	414	210	42	12	11	66	151	269	551	Molibdeno (TMF)
Oro (Onzas troy)	5 837	8 011	7 985	7 908	10 884	9 429	13 121	10 317	9 985	14 765	12 315	12 615	8 482	Oro (Onzas troy)
Plata (Onzas troy)	2 422 340	2 422 340	2 007 734	1 719 314	2 473 104	1 867 803	1 857 089	2 029 544	2 047 697	1 694 430	2 152 916	2 515 683	2 423 690	Plata (Onzas troy)
Plomo (TMF)	2 183	1 932	2 567	2 420	2 679	3 238	2 547	3 546	2 361	3 122	3 809	2 872	4 062	Plomo (TMF)
Zinc (TMF)	27 106	20 538	28 810	30 137	34 634	41 741	32 099	32 439	33 174	33 345	41 178	44 106	45 434	Zinc (TMF)

<sup>1/</sup> Cifras preliminares.

Fuente: MINEM.

Elaboración: BCRP, Sucursal Trujillo. Departamento de Estudios Económicos.



**ANEXO 4**

**ANCASH: PRODUCCIÓN MANUFACTURERA <sup>1/</sup>**  
(Índice 1994 = 100)

	2016							2017						
	JUN	JUL	AGO	SET	OCT	NOV	DIC	ENE	FEB	MAR	ABR	MAY	JUN	
<b>MANUFACTURA PRIMARIA</b>	<b>52</b>	<b>47</b>	<b>78</b>	<b>44</b>	<b>38</b>	<b>75</b>	<b>113</b>	<b>66</b>	<b>78</b>	<b>48</b>	<b>40</b>	<b>102</b>	<b>45</b>	<b>MANUFACTURA PRIMARIA</b>
1512-15 HARINA Y ACEITE DE PESCADO	31	23	0	0	0	46	96	40	0	0	19	86	30	1512-15 HARINA Y ACEITE DE PESCADO
Harina de Pescado	32	24	0	0	0	48	98	41	0	0	20	90	32	Harina de Pescado
Aceite de Pescado	23	14	0	0	0	33	78	33	0	0	14	64	19	Aceite de Pescado
1512 CONSERVAS Y PRODUCTOS CONGELADOS DE PESCADO	270	223	1 128	522	414	325	205	339	1 228	754	200	179	128	1512 CONSERVAS Y PRODUCTOS CONGELADOS DE PESCADO
Conservas de Pescado	249	202	275	328	251	209	208	273	248	136	159	161	130	Conservas de Pescado
Pescado Congelado	353	305	4 378	1 261	1 034	769	191	591	4 966	3 108	355	251	117	Pescado Congelado
1542 AZÚCAR	698	1 158	1 246	1 269	1 241	1 222	1 072	847	788	476	988	981	897	1542 AZÚCAR
<b>MANUFACTURA NO PRIMARIA</b>	<b>216</b>	<b>157</b>	<b>194</b>	<b>197</b>	<b>209</b>	<b>233</b>	<b>198</b>	<b>249</b>	<b>244</b>	<b>188</b>	<b>276</b>	<b>238</b>	<b>209</b>	<b>MANUFACTURA NO PRIMARIA</b>
1513 CONSERVACION FRUTAS/HORTALIZAS	3 046	0	233	477	1 361	4 754	3 902	9 550	11 786	8 255	4 854	5 775	7 340	1513 CONSERVACION FRUTAS/HORTALIZAS
1531 PRODUCTOS DE MOLINERIA	41	0	0	0	0	0	0	77	1 340	1 332	2 308	272	0	1531 PRODUCTOS DE MOLINERIA
Arroz Pilado	41	0	0	0	0	0	0	77	1 340	1 332	2 308	272	0	Arroz Pilado
1551 BEBIDAS ALCOHÓLICAS	140	308	396	355	362	438	361	322	295	210	415	459	452	1551 BEBIDAS ALCOHÓLICAS
Alcohol Etilico	140	308	396	355	362	438	361	322	295	210	415	459	452	Alcohol Etilico
2411 SUSTANCIAS QUÍMICAS BÁSICAS	4 693	5 110	5 058	4 166	5 328	5 221	4 856	4 402	4 385	4 434	4 666	4 899	4 844	2411 SUSTANCIAS QUÍMICAS BÁSICAS
Oxígeno	5 257	5 814	5 788	4 612	5 945	5 794	5 507	5 038	4 969	4 996	5 264	5 495	5 415	Oxígeno
Nitrógeno	54 705	50 769	45 623	56 075	68 362	69 823	53 099	41 392	46 720	51 414	51 924	57 641	57 463	Nitrógeno
Acetileno	558	540	559	458	508	530	415	421	435	413	482	533	586	Acetileno
2710 INDUSTRIA DE HIERRO Y ACERO	184	123	162	171	173	195	162	209	171	117	187	194	169	2710 INDUSTRIA DE HIERRO Y ACERO
Productos Siderúrgicos	184	123	162	171	173	195	162	209	171	117	187	194	169	Productos Siderúrgicos
<b>TOTAL</b>	<b>89</b>	<b>72</b>	<b>104</b>	<b>79</b>	<b>76</b>	<b>111</b>	<b>132</b>	<b>107</b>	<b>116</b>	<b>80</b>	<b>94</b>	<b>133</b>	<b>83</b>	<b>TOTAL</b>

<sup>1/</sup> Cifras preliminares.

Fuente: Ministerio de la Producción y Empresas.

Elaboración: BCRP, Sucursal Trujillo, Departamento de Estudios Económicos.



ANEXO 5

**ANCASH: PRODUCCIÓN MANUFACTURERA <sup>1/</sup>**  
(Variaciones porcentuales)

PRODUCTOS	2016							2017						PRODUCTOS
	JUN	JUL	AGO	SET	OCT	NOV	DIC	ENE	FEB	MAR	ABR	MAY	JUN	
<b>MANUFACTURA PRIMARIA</b>	<b>152,8</b>	<b>164,5</b>	<b>290,4</b>	<b>110,3</b>	<b>201,5</b>	<b>100,0</b>	<b>110,9</b>	<b>26,1</b>	<b>219,1</b>	<b>126,4</b>	<b>121,4</b>	<b>671,4</b>	<b>- 12,2</b>	<b>MANUFACTURA PRIMARIA</b>
1512-15 HARINA Y ACEITE DE PESCADO	<sup>2/</sup>	-	-	- 100,0	-	158,5	208,7	30,5	-	-	-	-	- 1,8	1512-15 HARINA Y ACEITE DE PESCADO
Harina de Pescado	<sup>2/</sup>	-	-	-	-	140,7	207,6	30,4	-	-	-	-	- 0,1	Harina de Pescado
Aceite de Pescado	<sup>2/</sup>	-	-	- 100,0	-	751,5	217,9	31,3	-	-	-	-	- 17,4	Aceite de Pescado
1512 CONSERVAS Y PRODUCTOS CONGELADOS DE PESCADO	46,9	104,9	574,3	177,3	156,4	120,4	- 1,7	55,3	444,5	284,6	- 15,3	- 23,2	- 52,8	1512 CONSERVAS Y PRODUCTOS CONGELADOS DE PESCADO
Conservas de Pescado	63,2	47,7	42,1	59,3	43,5	54,9	8,4	100,9	55,5	- 8,7	- 25,7	- 28,8	- 47,6	Conservas de Pescado
Pescado Congelado	15,9	<sup>2/</sup>	<sup>2/</sup>	949,4	843,1	291,8	- 29,2	10,9	938,2	729,9	11,0	- 4,7	- 66,7	Pescado Congelado
1542 AZÚCAR	- 20,2	14,2	35,4	41,7	324,3	10,5	- 5,1	- 15,8	- 23,8	- 46,3	129,6	-	28,5	1542 AZÚCAR
<b>MANUFACTURA NO PRIMARIA</b>	<b>20,5</b>	<b>- 18,3</b>	<b>2,0</b>	<b>4,8</b>	<b>- 0,8</b>	<b>33,1</b>	<b>- 1,4</b>	<b>- 0,6</b>	<b>- 3,4</b>	<b>- 20,6</b>	<b>4,1</b>	<b>10,6</b>	<b>- 3,5</b>	<b>MANUFACTURA NO PRIMARIA</b>
1513 CONSERVACION FRUTAS/HORTALIZAS	708,3	- 100,0	- 70,8	- 37,8	- 63,1	109,4	30,1	2,7	- 3,5	30,6	41,7	374,6	141,0	1513 CONSERVACION FRUTAS/HORTALIZAS
1531 PRODUCTOS DE MOLINERIA	-	-	-	-	-	-	-	- 73,3	- 46,0	38,2	76,6	- 11,1	- 100,0	1531 PRODUCTOS DE MOLINERIA
Arroz Pilado	-	-	-	-	-	-	-	- 73,3	- 46,0	38,2	76,6	- 11,1	- 100,0	Arroz Pilado
1551 BEBIDAS ALCOHÓLICAS	-	<sup>2/</sup>	-	<sup>2/</sup>	-	-	126,2	- 4,1	5,6	- 42,9	361,6	-	222,6	1551 BEBIDAS ALCOHÓLICAS
Alcohol Etilico	-	<sup>2/</sup>	-	<sup>2/</sup>	-	-	126,2	- 4,1	5,6	- 42,9	361,6	-	222,6	Alcohol Etilico
2411 SUSTANCIAS QUÍMICAS BÁSICAS	- 7,7	- 2,7	36,3	- 13,9	9,1	17,0	7,8	- 0,8	- 6,6	- 12,7	- 6,7	- 5,0	3,2	2411 SUSTANCIAS QUÍMICAS BÁSICAS
Oxígeno	- 9,8	- 2,6	37,7	- 15,9	8,0	14,2	7,9	2,2	- 7,0	- 13,1	- 8,1	- 6,2	3,0	Oxígeno
Nitrógeno	20,2	- 3,4	35,5	12,5	37,8	59,4	6,1	- 28,7	- 0,5	- 7,2	15,4	10,6	5,0	Nitrógeno
Acetileno	2,0	- 4,1	- 6,1	- 15,7	- 27,2	5,8	6,0	- 14,2	- 12,3	- 14,1	- 6,3	- 1,1	5,2	Acetileno
2710 INDUSTRIA DE HIERRO Y ACERO	24,0	- 23,0	- 4,6	7,9	- 2,5	33,1	- 4,7	1,7	14,7	- 32,5	- 7,3	9,8	- 8,5	2710 INDUSTRIA DE HIERRO Y ACERO
Productos Siderúrgicos	24,0	- 23,0	- 4,6	7,9	- 2,5	33,1	- 4,7	1,7	14,7	- 32,5	- 7,3	9,8	- 8,5	Productos Siderúrgicos
<b>TOTAL</b>	<b>57,4</b>	<b>25,5</b>	<b>77,9</b>	<b>33,9</b>	<b>33,1</b>	<b>61,2</b>	<b>52,0</b>	<b>10,5</b>	<b>52,0</b>	<b>13,8</b>	<b>26,3</b>	<b>124,5</b>	<b>- 7,4</b>	<b>TOTAL</b>

<sup>1/</sup> Cifras preliminares.

<sup>2/</sup> Variación mayor a 1 000 por ciento.

Fuente: Ministerio de la Producción y Empresas.

Elaboración: BCRP, Sucursal Trujillo, Departamento de Estudios Económicos.



**ANEXO 6**

**ANCASH: EXPORTACIONES POR TIPO DE PRODUCTO <sup>1/</sup>**  
(Millones de US\$ FOB)

TIPO	2016							2017						TIPO
	JUN	JUL	AGO	SET	OCT	NOV	DIC	ENE	FEB	MAR	ABR	MAY	JUN	
<b>Productos tradicionales</b>	<b>189</b>	<b>208</b>	<b>208</b>	<b>239</b>	<b>239</b>	<b>151</b>	<b>243</b>	<b>230</b>	<b>294</b>	<b>276</b>	<b>277</b>	<b>262</b>	<b>356</b>	<b>Productos tradicionales</b>
Pesqueros	5	27	32	39	10	2	21	64	63	26	36	17	84	Pesqueros
Mineros	184	181	177	200	229	149	222	166	231	250	242	244	273	Mineros
Otros 2/	0	0	0	0	0	0	0	0	0	0	0	0	0	Otros 2/
<b>Productos no tradicionales</b>	<b>11</b>	<b>12</b>	<b>12</b>	<b>15</b>	<b>17</b>	<b>15</b>	<b>17</b>	<b>19</b>	<b>23</b>	<b>21</b>	<b>19</b>	<b>16</b>	<b>12</b>	<b>Productos no tradicionales</b>
Agropecuarios	7	5	6	9	8	7	11	11	15	14	12	9	7	Agropecuarios
Pesqueros	3	5	4	5	9	6	4	7	5	6	6	6	2	Pesqueros
Textiles	0	0	0	0	0	0	0	0	0	0	0	0	0	Textiles
Sidero - metalúrgico	1	1	1	1	1	1	1	1	0	0	1	1	0	Sidero - metalúrgico
Metal - mecánico	0	0	0	0	0	0	0	1	0	0	0	0	0	Metal - mecánico
Otros 3/	0	0	0	0	0	1	0	0	2	0	0	0	2	Otros 3/
<b>TOTAL</b>	<b>200</b>	<b>219</b>	<b>220</b>	<b>254</b>	<b>256</b>	<b>166</b>	<b>259</b>	<b>249</b>	<b>316</b>	<b>297</b>	<b>297</b>	<b>278</b>	<b>369</b>	<b>TOTAL</b>

<sup>1/</sup> Cifras preliminares.

<sup>2/</sup> Comprende los productos tradicionales del sector agrícola y petróleo y derivados.

<sup>3/</sup> Comprende los productos no tradicionales del sector maderas y papeles, químicos, minería no metálica

Fuente: SUNAT.

Elaboración: BCRP, Sucursal Trujillo, Departamento de Estudios Económicos.





ANEXO 7

**ANCASH: EXPORTACIONES DE PRODUCTOS TRADICIONALES <sup>1/</sup>**  
(Valores FOB en millones de US\$)

TIPO	2016							2017						TIPO
	JUN	JUL	AGO	SET	OCT	NOV	DIC	ENE	FEB	MAR	ABR	MAY	JUN	
<b>PESQUEROS</b>														<b>PESQUEROS</b>
<b>Harina de pescado</b>														<b>Harina de pescado</b>
Volumen (Miles de TM)	3	17	14	12	1	1	15	34	38	16	8	10	51	Volumen (Miles de TM)
Valor (Millones de US\$)	4	27	22	18	2	2	21	50	54	23	12	15	71	Valor (Millones de US\$)
<b>Aceite de pescado</b>														<b>Aceite de pescado</b>
Volumen (Miles de TM)	0	0	4	9	4	0	0	8	5	2	17	2	11	Volumen (Miles de TM)
Valor (Millones de US\$)	1	0	10	21	8	0	0	14	9	3	24	3	13	Valor (Millones de US\$)
<b>MINEROS</b>														<b>MINEROS</b>
<b>Cobre</b>														<b>Cobre</b>
Volumen (Miles de TM)	129	125	113	126	150	93	126	92	113	122	123	112	154	Volumen (Miles de TM)
Valor (Millones de US\$)	165	156	141	156	184	109	175	132	177	194	186	163	227	Valor (Millones de US\$)
<b>Oro</b>														<b>Oro</b>
Volumen (TM)	0	0	0	0	0	0	0	0	0	0	0	1	0	Volumen (TM)
Valor (Millones de US\$)	0	0	0	1	1	1	0	0	0	0	0	9	0	Valor (Millones de US\$)
<b>Zinc</b>														<b>Zinc</b>
Volumen (Miles de TM)	21	31	40	47	51	51	57	40	61	62	62	72	52	Volumen (Miles de TM)
Valor (Millones de US\$)	12	19	28	32	36	36	44	34	54	57	56	67	45	Valor (Millones de US\$)
<b>Otros minerales <sup>2/</sup></b>	7	5	7	12	9	4	3	0	0	0	0	5	0	<b>Otros minerales <sup>2/</sup></b>
<b>OTROS <sup>3/</sup></b>	0	0	0	0	0	0	0	0	0	0	0	0	0	<b>OTROS <sup>3/</sup></b>
<b>TOTAL</b>	<b>189</b>	<b>208</b>	<b>208</b>	<b>239</b>	<b>239</b>	<b>151</b>	<b>243</b>	<b>230</b>	<b>294</b>	<b>276</b>	<b>277</b>	<b>262</b>	<b>356</b>	<b>TOTAL</b>

<sup>1/</sup> Cifras preliminares.

<sup>2/</sup> Comprende plata, plomo y metales menores.

<sup>3/</sup> Comprende algodón, lana y petróleo y derivados.

Fuente: SUNAT.

Elaboración: BCRP. Sucursal Trujillo. Departamento de Estudios Económicos.



**ANEXO 8**

**ANCASH: EXPORTACIONES DE PRODUCTOS NO TRADICIONALES <sup>1/</sup>**  
(Millones de US\$ FOB)

TIPO	2016							2017						TIPO
	JUN	JUL	AGO	SET	OCT	NOV	DIC	ENE	FEB	MAR	ABR	MAY	JUN	
<b>Prod. No Tradicional</b>	<b>11</b>	<b>12</b>	<b>12</b>	<b>15</b>	<b>17</b>	<b>15</b>	<b>17</b>	<b>19</b>	<b>23</b>	<b>21</b>	<b>19</b>	<b>16</b>	<b>12</b>	<b>Prod. No Tradicional</b>
<b>AGROPECUARIOS</b>	<b>7</b>	<b>5</b>	<b>6</b>	<b>9</b>	<b>8</b>	<b>7</b>	<b>11</b>	<b>11</b>	<b>15</b>	<b>14</b>	<b>12</b>	<b>9</b>	<b>7</b>	<b>AGROPECUARIOS</b>
Frutas	3	1	1	1	2	4	6	9	13	13	11	4	2	Frutas
Legumbres	4	4	5	6	5	3	4	2	0	0	1	3	4	Legumbres
Productos vegetales diversos	0	0	0	2	1	0	2	0	2	0	1	1	0	Productos vegetales diversos
Cereales y sus preparaciones	0	0	0	0	0	0	0	0	0	0	0	0	0	Cereales y sus preparaciones
Té, café, cacao y escencias	0	0	0	0	0	0	0	0	0	0	0	0	0	Té, café, cacao y escencias
Resto	0	0	0	0	0	0	0	0	0	0	0	1	1	Resto
<b>PESQUEROS</b>	<b>3</b>	<b>5</b>	<b>4</b>	<b>5</b>	<b>9</b>	<b>6</b>	<b>4</b>	<b>7</b>	<b>5</b>	<b>6</b>	<b>6</b>	<b>6</b>	<b>2</b>	<b>PESQUEROS</b>
Crustáceos y moluscos congelados	2	5	3	3	6	3	1	4	3	3	2	3	1	Crustáceos y moluscos congelados
Preparaciones y conservas	1	1	1	1	1	1	1	1	2	1	1	1	1	Preparaciones y conservas
Pescado congelado	0	0	0	2	1	2	2	1	1	2	2	2	1	Pescado congelado
Resto	0	0	0	0	0	0	0	0	0	0	0	0	0	Resto
<b>QUÍMICOS</b>	<b>0</b>	<b>0</b>	<b>0</b>	<b>0</b>	<b>0</b>	<b>0</b>	<b>0</b>	<b>0</b>	<b>0</b>	<b>0</b>	<b>0</b>	<b>0</b>	<b>0</b>	<b>QUÍMICOS</b>
<b>SIDERO-METALÚRGICOS Y JOYERÍA</b>	<b>1</b>	<b>1</b>	<b>1</b>	<b>1</b>	<b>1</b>	<b>1</b>	<b>1</b>	<b>1</b>	<b>0</b>	<b>0</b>	<b>1</b>	<b>1</b>	<b>0</b>	<b>SIDERO-METALÚRGICOS Y JOYERÍA</b>
<b>METAL-MECÁNICOS</b>	<b>0</b>	<b>0</b>	<b>0</b>	<b>0</b>	<b>0</b>	<b>0</b>	<b>0</b>	<b>1</b>	<b>0</b>	<b>0</b>	<b>0</b>	<b>0</b>	<b>0</b>	<b>METAL-MECÁNICOS</b>
<b>OTROS</b>	<b>0</b>	<b>0</b>	<b>0</b>	<b>0</b>	<b>0</b>	<b>1</b>	<b>0</b>	<b>0</b>	<b>2</b>	<b>0</b>	<b>0</b>	<b>0</b>	<b>2</b>	<b>OTROS</b>
<b>TOTAL</b>	<b>11</b>	<b>12</b>	<b>12</b>	<b>15</b>	<b>17</b>	<b>15</b>	<b>17</b>	<b>19</b>	<b>23</b>	<b>21</b>	<b>19</b>	<b>16</b>	<b>12</b>	<b>TOTAL</b>

<sup>1/</sup> Cifras preliminares.

Fuente: SUNAT.

Elaboración: BCRP. Sucursal Trujillo. Departamento de Estudios Económicos.



**ANEXO 9**

**ANCASH: IMPORTACIONES FOB POR EL PUERTO DE CHIMBOTE <sup>1/</sup>**  
(Valores FOB en millones de US\$)

	2016							2017						
	JUN	JUL	AGO	SEP	OCT	NOV	DIC	ENE	FEB	MAR	ABR	MAY	JUN	
<b>I. Bienes de consumo</b>	0	0	0	0	0	0	0	0	0	0	0	1	0	<b>I. Bienes de consumo</b>
<b>II. Insumos</b>	4	15	10	5	17	3	6	3	16	7	6	7	14	<b>II. Insumos</b>
Materias primas para la industria	4	15	10	5	17	3	6	3	16	7	6	7	14	Materias primas para la industria
<b>III. Bienes de capital y materiales de construcción</b>	7	7	5	3	4	3	3	5	2	4	7	5	0	<b>III. Bienes de capital y materiales de construcción</b>
Materiales de construcción	7	4	5	3	4	3	3	5	2	4	7	5	0	Materiales de construcción
<b>TOTAL</b>	<b>11</b>	<b>22</b>	<b>15</b>	<b>8</b>	<b>21</b>	<b>5</b>	<b>9</b>	<b>8</b>	<b>18</b>	<b>11</b>	<b>13</b>	<b>13</b>	<b>15</b>	<b>TOTAL</b>

<sup>1/</sup> Cifras preliminares.

Fuente: SUNAT.

Elaboración: BCRP, Sucursal Trujillo, Departamento de Estudios Económicos.



**ANEXO 10**

**ANCASH: CRÉDITO <sup>1/</sup>**  
(En millones de soles)

ENTIDADES FINANCIERAS	2016							2017						ENTIDADES FINANCIERAS
	JUN	JUL	AGO	SET	OCT	NOV	DIC	ENE	FEB	MAR	ABR	MAY	JUN	
<b>I. Banco de la Nación</b>	166	168	171	173	174	176	176	178	179	178	179	180	182	<b>I. Banco de la Nación</b>
<b>II. Agrobanco</b>	61	61	61	61	62	63	62	55	54	54	54	53	38	<b>II. Agrobanco</b>
<b>III. Banca Múltiple</b>	2 613	2 647	2 631	2 656	2 699	2 747	2 755	2 701	2 738	2 729	2 722	2 706	2 769	<b>III. Banca Múltiple</b>
<b>IV. Entidades no Bancarias</b>	475	479	483	492	491	505	514	517	524	519	527	539	547	<b>IV. Entidades no Bancarias</b>
Cajas Municipales	286	288	292	298	305	315	319	318	323	317	323	328	331	Cajas Municipales
Cajas Rurales de Ahorro y Crédito	12	12	12	14	16	17	18	19	20	20	21	22	25	Cajas Rurales de Ahorro y Crédito
Edpymes	6	6	6	6	6	7	8	8	9	9	9	10	10	Edpymes
Financieras	172	173	173	175	164	166	170	172	173	173	173	178	181	Financieras
<b>TOTAL</b>	<b>3 315</b>	<b>3 355</b>	<b>3 346</b>	<b>3 383</b>	<b>3 426</b>	<b>3 490</b>	<b>3 507</b>	<b>3 451</b>	<b>3 495</b>	<b>3 479</b>	<b>3 481</b>	<b>3 479</b>	<b>3 536</b>	<b>TOTAL</b>
<b>En M/N</b>	2 819	2 835	2 855	2 907	2 940	2 997	3 009	2 982	3 022	3 011	3 021	3 044	3 120	<b>En M/N</b>
<b>En M/E</b>	496	520	490	476	487	494	498	470	473	468	460	435	415	<b>En M/E</b>

1/ Cifras preliminares.

Fuente: Superintendencia de Banca, Seguros y AFP (SBS).

Elaboración: BCRP, Sucursal Trujillo. Departamento de Estudios Económicos.



**ANEXO 11**

**ANCASH: TASA DE MOROSIDAD**  
(En porcentaje)

ENTIDADES FINANCIERAS	2016								2017					ENTIDADES FINANCIERAS
	MAY	JUN	JUL	AGO	SET	OCT	NOV	DIC	ENE	FEB	MAR	ABR	MAY	
<b>I. Banco de la Nación</b>	1,1	1,2	1,2	1,2	1,2	1,2	1,3	1,3	1,2	1,3	1,3	1,3	1,4	<b>I. Banco de la Nación</b>
<b>II. Agrobanco</b>	3,6	4,3	6,6	7,0	7,1	7,1	6,0	6,8	7,0	7,8	8,8	8,1	8,1	<b>II. Agrobanco</b>
<b>III. Banca Múltiple</b>	6,2	5,7	5,4	5,9	5,7	5,7	5,8	5,9	5,9	6,2	6,2	6,5	6,5	<b>III. Banca Múltiple</b>
<b>IV. Entidades no Bancarias</b>	9,6	9,1	9,1	9,2	9,1	9,6	9,3	8,9	9,0	9,3	8,9	8,9	8,7	<b>IV. Entidades no Bancarias</b>
Cajas Municipales	12,3	11,3	11,4	11,4	11,5	11,7	11,7	11,2	11,4	11,9	11,0	10,9	10,9	Cajas Municipales
Cajas Rurales de Ahorro y Crédito	6,2	6,4	7,8	8,8	7,7	7,2	6,5	6,4	6,6	6,5	6,2	6,0	5,9	Cajas Rurales de Ahorro y Crédito
Edpymes	9,8	10,0	10,1	8,6	7,8	10,0	8,0	8,4	8,0	6,8	7,7	9,3	8,8	Edpymes
Financieras	5,7	5,7	5,3	5,4	5,3	5,8	5,2	4,8	5,0	4,8	5,4	5,3	5,1	Financieras
<b>TOTAL</b>	<b>6,4</b>	<b>5,9</b>	<b>5,7</b>	<b>6,2</b>	<b>6,0</b>	<b>6,1</b>	<b>6,1</b>	<b>6,1</b>	<b>6,2</b>	<b>6,4</b>	<b>6,4</b>	<b>6,6</b>	<b>6,6</b>	<b>TOTAL</b>

Fuente: Superintendencia de Banca, Seguros y AFP (SBS).

Elaboración: BCRP, Sucursal Trujillo. Departamento de Estudios Económicos.



**ANEXO 12**

**ANCASH: DEPOSITOS <sup>1/</sup>**  
(En millones de soles)

INSTITUCIONES	2016							2017						INSTITUCIONES
	JUN	JUL	AGO	SET	OCT	NOV	DIC	ENE	FEB	MAR	ABR	MAY	JUN	
<b>I. Banco de la Nación</b>	501	493	480	475	470	461	498	489	473	473	485	474	498	<b>I. Banco de la Nación</b>
<b>II. Banca Múltiple</b>	1 429	1 481	1 453	1 450	1 447	1 458	1 499	1 474	1 459	1 507	1 474	1 488	1 514	<b>II. Banca Múltiple</b>
<b>III. Entidades no Bancarias</b>	254	260	259	261	263	269	271	271	275	275	278	286	289	<b>III. Entidades no Bancarias</b>
Cajas Municipales	212	215	213	213	215	218	221	220	222	221	222	228	230	Cajas Municipales
Cajas Rurales de Ahorro y Crédito	25	25	26	27	28	29	28	29	29	31	32	33	34	Cajas Rurales de Ahorro y Crédito
Financieras	18	20	20	20	21	22	22	22	23	24	24	25	25	Financieras
<b>TOTAL</b>	<b>2 185</b>	<b>2 235</b>	<b>2 193</b>	<b>2 186</b>	<b>2 180</b>	<b>2 188</b>	<b>2 267</b>	<b>2 235</b>	<b>2 207</b>	<b>2 255</b>	<b>2 237</b>	<b>2 247</b>	<b>2 301</b>	<b>TOTAL</b>
<b>En M/N</b>	1 643	1 705	1 684	1 691	1 657	1 675	1 738	1 721	1 719	1 780	1 766	1 753	1 797	<b>En M/N</b>
<b>En M/E</b>	542	530	509	495	523	513	529	513	488	475	471	495	503	<b>En M/E</b>

<sup>1/</sup> Cifras preliminares.

Fuente: Superintendencia de Banca, Seguros y AFP (SBS).

Elaboración: BCRP, Sucursal Trujillo. Departamento de Estudios Económicos.



ANEXO 13

ANCASH: INGRESOS RECAUDADOS POR EL GOBIERNO CENTRAL <sup>1/</sup>  
(En millones de soles)

RUBROS	2016							2017						RUBROS
	JUN	JUL	AGO	SET	OCT	NOV	DIC	ENE	FEB	MAR	ABR	MAY	JUN	
<b>I. INGRESOS TRIBUTARIOS</b>	<b>37</b>	<b>38</b>	<b>35</b>	<b>28</b>	<b>45</b>	<b>28</b>	<b>37</b>	<b>38</b>	<b>31</b>	<b>37</b>	<b>24</b>	<b>29</b>	<b>26</b>	<b>I. INGRESOS TRIBUTARIOS</b>
<b>1. Impuestos a la Renta</b>	<b>9</b>	<b>9</b>	<b>10</b>	<b>9</b>	<b>9</b>	<b>10</b>	<b>11</b>	<b>12</b>	<b>9</b>	<b>8</b>	<b>9</b>	<b>7</b>	<b>7</b>	<b>1. Impuestos a los Ingresos</b>
- Personas Naturales	4	4	4	4	4	4	5	5	4	4	5	3	3	- Personas Naturales
- Personas Jurídicas	5	5	6	5	5	6	6	7	5	3	3	2	3	- Personas Jurídicas
- Regularización	0	0	0	0	0	0	0	0	0	1	1	1	1	- Regularización
<b>2. Impuestos a la Importación</b>	<b>0</b>	<b>0</b>	<b>0</b>	<b>0</b>	<b>0</b>	<b>0</b>	<b>0</b>	<b>0</b>	<b>0</b>	<b>0</b>	<b>0</b>	<b>0</b>	<b>0</b>	<b>2. Impuestos a la Importación</b>
<b>3. Impuestos General a las Ventas</b>	<b>25</b>	<b>26</b>	<b>22</b>	<b>16</b>	<b>32</b>	<b>15</b>	<b>23</b>	<b>24</b>	<b>21</b>	<b>27</b>	<b>12</b>	<b>20</b>	<b>15</b>	<b>3. Impuestos General a las Ventas</b>
- Operaciones Internas	18	12	14	10	16	11	17	18	17	12	7	8	10	- Operaciones Internas
- Operaciones Externas	7	14	7	6	16	4	5	6	4	15	5	11	5	- Operaciones Externas
<b>4. Impuestos Selectivo al Consumo</b>	<b>0</b>	<b>0</b>	<b>0</b>	<b>0</b>	<b>0</b>	<b>0</b>	<b>0</b>	<b>0</b>	<b>0</b>	<b>0</b>	<b>0</b>	<b>0</b>	<b>0</b>	<b>4. Impuestos Selectivo al Consumo</b>
<b>5. Otros Ingresos Tributarios</b>	<b>3</b>	<b>4</b>	<b>3</b>	<b>3</b>	<b>3</b>	<b>3</b>	<b>3</b>	<b>2</b>	<b>1</b>	<b>2</b>	<b>3</b>	<b>2</b>	<b>5</b>	<b>5. Otros Ingresos Tributarios</b>
<b>II. INGRESOS NO TRIBUTARIOS</b>	<b>1</b>	<b>1</b>	<b>1</b>	<b>1</b>	<b>1</b>	<b>1</b>	<b>1</b>	<b>1</b>	<b>0</b>	<b>0</b>	<b>0</b>	<b>0</b>	<b>1</b>	<b>II. INGRESOS NO TRIBUTARIOS</b>
<b>INGRESOS CORRIENTES (I+II)</b>	<b>38</b>	<b>40</b>	<b>36</b>	<b>29</b>	<b>45</b>	<b>29</b>	<b>38</b>	<b>39</b>	<b>31</b>	<b>37</b>	<b>24</b>	<b>29</b>	<b>27</b>	<b>INGRESOS CORRIENTES (I+II)</b>

Fuente: SUNAT.

Elaboración: BCRP, Sucursal Trujillo. Departamento de Estudios Económicos.



ANEXO 14

ANCASH: EJECUCIÓN DEL PRESUPUESTO PÚBLICO, SEGÚN TIPO DE GASTO <sup>1/</sup>  
(En millones de soles)

	2016							2017						
	JUN	JUL	AGO	SET	OCT	NOV	DIC	ENE	FEB	MAR	ABR	MAY	JUN	
<b>I. GASTOS CORRIENTES</b>	<b>213</b>	<b>238</b>	<b>204</b>	<b>180</b>	<b>214</b>	<b>187</b>	<b>333</b>	<b>204</b>	<b>188</b>	<b>230</b>	<b>233</b>	<b>229</b>	<b>272</b>	<b>I. GASTOS CORRIENTES</b>
<i>Gobierno Nacional</i>	92	103	78	60	85	63	112	97	85	104	100	94	120	<i>Gobierno Nacional</i>
<i>Gobierno Regional</i>	88	96	90	86	93	88	152	85	76	86	89	97	111	<i>Gobierno Regional</i>
<i>Gobiernos locales</i>	33	40	37	34	35	36	70	22	27	40	43	38	41	<i>Gobiernos locales</i>
<b>Remuneraciones</b>	<b>99</b>	<b>119</b>	<b>97</b>	<b>94</b>	<b>102</b>	<b>98</b>	<b>138</b>	<b>119</b>	<b>101</b>	<b>109</b>	<b>110</b>	<b>110</b>	<b>109</b>	<b>Remuneraciones</b>
Gobierno Nacional	28	36	26	25	26	27	32	36	34	36	35	34	32	Gobierno Nacional
Gobierno Regional	63	71	62	59	67	62	91	72	59	61	67	68	67	Gobierno Regional
Gobiernos locales	9	13	9	9	10	9	15	11	8	12	9	9	10	Gobiernos locales
<b>Bienes y Servicios</b>	<b>64</b>	<b>65</b>	<b>59</b>	<b>52</b>	<b>61</b>	<b>59</b>	<b>121</b>	<b>61</b>	<b>40</b>	<b>65</b>	<b>57</b>	<b>75</b>	<b>94</b>	<b>Bienes y Servicios</b>
Gobierno Nacional	26	28	18	16	22	19	33	48	14	23	16	28	47	Gobierno Nacional
Gobierno Regional	17	15	17	15	17	18	43	3	10	16	15	21	23	Gobierno Regional
Gobiernos locales	20	23	24	21	22	23	45	10	16	26	26	26	24	Gobiernos locales
<b>Transferencias <sup>3/</sup></b>	<b>50</b>	<b>54</b>	<b>49</b>	<b>34</b>	<b>50</b>	<b>30</b>	<b>74</b>	<b>24</b>	<b>48</b>	<b>57</b>	<b>65</b>	<b>44</b>	<b>69</b>	<b>Transferencias <sup>3/</sup></b>
Gobierno Nacional	39	39	34	19	38	18	47	13	38	45	50	33	41	Gobierno Nacional
Gobierno Regional	8	10	10	11	8	8	17	10	8	9	7	8	21	Gobierno Regional
Gobiernos locales	4	4	5	4	4	4	10	1	2	2	8	3	7	Gobiernos locales
<b>II. GASTOS DE CAPITAL</b>	<b>50</b>	<b>68</b>	<b>55</b>	<b>62</b>	<b>37</b>	<b>56</b>	<b>226</b>	<b>11</b>	<b>41</b>	<b>70</b>	<b>47</b>	<b>74</b>	<b>68</b>	<b>II. GASTOS DE CAPITAL</b>
<i>Gobierno Nacional</i>	4	11	16	12	10	9	29	4	6	20	15	12	15	<i>Gobierno Nacional</i>
<i>Gobierno Regional</i>	4	5	3	7	5	5	28	1	2	5	4	3	7	<i>Gobierno Regional</i>
<i>Gobiernos locales</i>	42	52	35	43	22	42	169	6	33	45	28	59	47	<i>Gobiernos locales</i>
<b>Formación bruta de capital <sup>4/</sup></b>	<b>48</b>	<b>68</b>	<b>52</b>	<b>58</b>	<b>36</b>	<b>55</b>	<b>225</b>	<b>10</b>	<b>40</b>	<b>63</b>	<b>43</b>	<b>74</b>	<b>68</b>	<b>Formación bruta de capital <sup>4/</sup></b>
Gobierno Nacional	3	11	14	8	10	8	27	4	6	14	11	12	15	Gobierno Nacional
Gobierno Regional	4	5	3	7	5	5	28	1	2	5	4	3	7	Gobierno Regional
Gobiernos locales	41	52	35	43	22	41	169	6	33	45	28	59	47	Gobiernos locales
<b>Otros gastos de capital <sup>5/</sup></b>	<b>2</b>	<b>0</b>	<b>3</b>	<b>4</b>	<b>1</b>	<b>1</b>	<b>2</b>	<b>1</b>	<b>1</b>	<b>7</b>	<b>4</b>	<b>0</b>	<b>0</b>	<b>Otros gastos de capital <sup>5/</sup></b>
<b>III. GASTO NO FINANCIERO TOTAL (I+II)</b>	<b>263</b>	<b>306</b>	<b>259</b>	<b>242</b>	<b>250</b>	<b>243</b>	<b>560</b>	<b>215</b>	<b>229</b>	<b>300</b>	<b>280</b>	<b>303</b>	<b>340</b>	<b>III. GASTO NO FINANCIERO TOTAL (I+II)</b>
<i>Gobierno Nacional</i>	97	114	94	72	96	72	141	101	92	125	116	106	134	<i>Gobierno Nacional</i>
<i>Gobierno Regional</i>	92	100	93	93	97	93	180	85	78	91	93	100	119	<i>Gobierno Regional</i>
<i>Gobiernos locales</i>	75	92	72	77	57	78	239	29	59	85	72	98	87	<i>Gobiernos locales</i>

1/ Información actualizada al 30 de junio de 2017.

2/ Considera las transferencias intergubernamentales del Gobierno Nacional.

3/ Incluye el pago de pensiones, donaciones, transferencias y otros gastos corrientes.

4/ Considera el gasto en Defensa e Interior.

5/ Incluye donaciones y transferencias.

Fuente: Ministerio de Economía y Finanzas (MEF).

Elaboración: BCRP, Sucursal Trujillo. Departamento de Estudios Económicos.

