

BANCO CENTRAL DE RESERVA DEL PERÚ
SUCURSAL TRUJILLO



ANCASH: Síntesis de Actividad Económica
Febrero 2017¹

Departamento de Estudios Económicos

El Banco Central de Reserva del Perú (BCRP) considera importante presentar un conjunto de indicadores sectoriales de la actividad económica regional, cuya base estadística es recopilada de las siguientes fuentes de información: INEI, MINAGRI, MINEM, PRODUCE, SBS, SUNAT, MEF y empresas.

¹ En la elaboración de este informe participaron (en orden alfabético): Iván Cosavalente, Alfredo Miranda, Jonathan Rosas y Eric Torres.

ÍNDICE

	<i>Página</i>
RESUMEN EJECUTIVO.....	3
I. ACTIVIDAD PRODUCTIVA.....	5
1. Actividad primaria.....	5
1.1 Sector agropecuario.....	5
1.2 Sector pesca	6
1.3 Sector minería.....	7
2. Otros indicadores sectoriales.....	9
2.1 Sector manufactura.....	9
2.2 Sector construcción.....	10
II. ASPECTOS LABORALES.....	10
1. Empleo	10
III. SECTOR EXTERNO.....	12
1. Exportaciones.....	12
IV. CRÉDITOS Y DEPÓSITOS /	13
1. Créditos.....	13
2. Depósitos	15
V. EJECUCIÓN DEL PRESUPUESTO PÚBLICO	16
1. Ejecución del Presupuesto del Gasto No Financiero.....	16
VI. ANEXOS	19



RESUMEN EJECUTIVO

Principales hechos de importancia

- En la **actividad primaria**, la producción pesquera registró un crecimiento de 488,1 por ciento interanual. En contraste, la actividad agropecuaria y el sector minero presentaron un desempeño negativo al caer 18,3 por ciento y 16,9 por ciento, respectivamente, en febrero.
- En lo referente a **otros indicadores de la actividad económica** del departamento, mostraron crecimientos interanuales en febrero: la inversión pública (67,4 por ciento), la producción industrial (52,0 por ciento), las exportaciones (39,7 por ciento), el crédito total (6,8 por ciento) y el empleo formal urbano tanto en la ciudad de Huaraz (1,6 por ciento) como en Chimbote (0,5 por ciento). En contraste, mostraron resultados negativos los despachos de cemento (-3,6 por ciento).

Actividad primaria

- La **actividad agropecuaria** registró una caída de 18,3 por ciento interanual en febrero, por el desempeño desfavorable del subsector agrícola (-14,2 por ciento) y el subsector pecuario (-29,6 por ciento).
- En febrero, la **pesca** creció 488,1 por ciento respecto a similar mes de 2016 por los mayores desembarques de diversas especies destinadas al consumo humano directo, en la que destaca la alta presencia de la caballa. Cabe señalar que la pesca industrial de anchoveta se encuentra suspendida (veda) desde inicio del mes por encontrarse en proceso reproductivo. En el primer bimestre, la pesca acumuló una tasa de crecimiento de 117,8 por ciento interanual.
- La **actividad minera** registró una caída de 16,9 por ciento interanual en febrero, como resultado de la menor producción de molibdeno (-90,7 por ciento), cobre (-29,8 por ciento) y plata (-22,2 por ciento), que fue atenuada por un incremento en la extracción de oro (45,5 por ciento), zinc (45,4 por ciento) y plomo (30,2 por ciento). En el primer bimestre del año, el sector acumula una caída de 1,6 por ciento interanual.

Otros indicadores de actividad económica

- En febrero, la **producción manufacturera** creció 52,0 por ciento interanual, principalmente por la mayor producción de conservas y productos congelados de pescado (444,5 por ciento). En el periodo entre enero y febrero, el sector registró un crecimiento de 28,7 por ciento.
- En el sector construcción, los **despachos de cemento** disminuyeron 3,6 por ciento interanual en febrero, atribuido a la menor inversión pública y privada. En los dos primeros meses de 2017, los despachos de cemento acumularon una caída de 5,5 por ciento.
- En Ancash, las **exportaciones** del mes (US\$ 312 millones), mostraron un crecimiento interanual de 39,7 por ciento en febrero. Las tradicionales y las no tradicionales aumentaron 38,3 por ciento y 61,2 por ciento, respectivamente.
- El saldo del **crédito directo** total a febrero (S/ 3 495 millones) registró un crecimiento interanual de 6,8 por ciento. Las colocaciones en moneda nacional aumentaron en 11,0 por ciento; por el contrario, lo otorgado en moneda extranjera, se contrajo en 13,8 por ciento.
- La **inversión pública** en Ancash registrada en febrero (S/ 40 millones) mostró un incremento de 67,4 por ciento interanual, en términos reales, por la mayor ejecución de obras de los tres niveles de gobierno.

CUADRO N° 01
ANCASH: OTROS INDICADORES DE ACTIVIDAD ECONÓMICA
 (Variación % respecto a similar mes del año anterior)

	Set.16	Oct.16	Nov.16	Dic.16	Ene.17	Feb.17
Producción industrial ^{1/}	↑ 33,9	↑ 33,1	↑ 61,2	↑ 52,0	↑ 10,5	↑ 52,0
Despacho de cemento ^{1/}	↓ -3,8	↓ -19,2	↓ -4,8	↓ -3,8	↓ -7,4	↓ -3,6
Empleo formal urbano - Ciudad de Chimbote ^{2/}	↓ -0,2	↓ -3,3	↓ -1,8	↓ -5,9	↓ -5,3	↑ 0,5
Empleo formal urbano - Ciudad de Huaraz ^{2/}	↑ 8,5	↑ 1,3	→ 0,0	↓ -2,2	↓ -1,4	↑ 1,6
Exportaciones	↑ 34,7	↓ -4,8	↓ -31,3	↑ 1,8	↑ 79,0	↑ 39,7
Crédito total	↑ 4,6	↑ 5,1	↑ 6,2	↑ 6,3	↑ 5,2	↑ 6,8
Inversión pública ^{1/}	↑ 15,3	↓ -44,9	↓ -36,5	↑ 23,7	↑ 42,4	↑ 67,4

^{1/} En términos reales.

^{2/} En empresas de 10 y más trabajadores localizadas en la ciudad de Chimbote y Huaraz.

Fuentes: BCRP - Sucursal Trujillo, SUNAT y MEF.

I. ACTIVIDAD PRODUCTIVA

1. Actividad primaria

1.1 Sector agropecuario

- La **actividad agropecuaria** registró una caída de 18,3 por ciento interanual en febrero, por el menor desempeño del subsector agrícola (-14,2 por ciento) y el subsector pecuario (-29,6 por ciento).
- La caída del **subsector agrícola** obedece a la menor producción de cultivos orientados al mercado interno (-34,7 por ciento), principalmente por la menor producción de arroz cáscara (-46,0 por ciento) y papa (-48,5 por ciento), ambos por menores áreas cosechadas. En contraste, los cultivos orientados al mercado externo y agroindustria registraron un aumento de 25,8 por ciento, donde destacan la mayor producción de maíz amarillo duro (109,9 por ciento) y algodón rama (134,3 por ciento), por mayores áreas cosechadas y mejores rendimientos en campo.

CUADRO N° 02
ANCASH: SECTOR AGROPECUARIO ^{1/}
(Miles de toneladas)

Subsectores	Estructura Porcentual 2015 ^{2/}	Febrero				Enero - Febrero			
		2016	2017	Var.%	Contribución %	2016	2017	Var.%	Contribución %
AGRÍCOLA	66,5			-14,2	-10,4			-8,5	-5,9
Orientada al mercado externo y agroindustria ^{2/}	28,3			25,8	6,4			21,1	6,1
Maíz amarillo duro	9,9	9,0	19,0	109,9	7,6	17,3	34,3	98,0	7,7
Caña de azúcar	7,4	91,1	73,9	-18,9	-1,2	180,4	155,6	-13,7	-1,0
Espárrago	6,2	1,7	1,7	-3,0	-0,2	3,4	3,2	-5,3	-0,4
Palta	3,9	3,3	2,4	-26,3	-1,2	6,6	5,4	-18,6	-1,0
Algodón rama	0,9	0,3	0,8	134,3	1,4	0,7	1,1	65,1	0,8
Orientada al mercado interno ^{2/}	38,2			-34,7	-16,8			-29,6	-12,0
Papa	7,0	12,0	6,2	-48,5	-3,1	17,3	8,5	-50,6	-2,7
Arroz cáscara	5,1	30,0	16,2	-46,0	-13,1	33,5	17,1	-48,9	-9,2
Maíz choclo	4,2	2,5	2,0	-18,4	-0,3	8,1	7,3	-9,8	-0,3
Alfalfa	3,5	21,1	20,7	-1,7	0,0	41,0	40,2	-1,9	-0,1
Camote	1,3	0,8	1,5	78,4	0,3	1,9	2,5	32,9	0,2
Trigo	1,7	0,0	0,0	-	-	0,0	0,0	-	-
Maíz amiláceo	2,0	0,1	0,1	-12,7	0,0	0,2	0,1	-10,9	0,0
Cebada grano	0,7	0,0	0,0	-	-	0,0	0,0	-	-
Zapallo	0,6	0,8	1,3	57,4	0,2	1,1	1,7	47,6	0,2
Mango	0,5	1,9	1,8	-3,3	0,0	3,2	3,2	-0,3	0,0
Frijol grano seco	0,5	0,1	0,0	-63,8	-0,1	0,1	0,0	-70,4	-0,1
Arveja grano seco	0,4	0,0	0,0	-	-	0,0	0,0	-	-
PECUARIA	33,5			-29,6	-7,9			-13,3	-4,0
Carne de ave ^{3/}	19,1	2,9	1,4	-52,1	-8,0	5,3	4,0	-24,2	-4,1
Carne de vacuno ^{3/}	9,4	0,7	0,7	0,1	0,0	1,5	1,5	0,1	0,0
Leche	1,6	1,3	1,3	0,1	0,0	2,6	2,6	0,1	0,0
Huevo	0,5	0,1	0,1	15,8	0,1	0,2	0,2	12,3	0,1
Carne de ovino ^{3/}	2,0	0,1	0,1	-1,0	0,0	0,2	0,2	-0,8	0,0
SECTOR AGROPECUARIO	100,0			-18,3	-18,3			-10,0	-10,0

Nota: Debido al redondeo de los datos parciales, los totales pueden diferir de la suma de las partes.

1/ Cifras preliminares.

2/ A precios de 2007.

3/ Peso neto.

Fuente: Ministerio de Agricultura y Riego.

Elaboración: BCRP, Sucursal Trujillo. Departamento de Estudios Económicos.

- El resultado de la actividad pecuaria se explica, principalmente, por la menor producción de carne de ave (-52,1 por ciento) y carne de ovino (-1,0 por ciento).
- En cuanto al avance de las siembras de la campaña agrícola 2016-2017, entre agosto y febrero se encuentran instaladas 57,8 mil hectáreas, área menor en 10,0 por ciento respecto a igual periodo de la anterior campaña. En tanto, los cultivos que registraron las menores superficies sembradas, en términos absolutos, se encuentran: papa (-3 463 has.), maíz amiláceo (-3 044 has.) y arroz (-1 075 has.).

CUADRO N° 03
ANCASH: SUPERFICIE SEMBRADA ^{1/}
(Hectáreas)

	Campaña agrícola ^{2/}		Variación	
	2015/2016	2016/2017	Absoluta	Porcentual
CULTIVOS TRANSITORIOS	64 005	57 469	-6 536	-10,2
Algodón	24	205	181	754,2
Arroz	6 795	5 720	-1 075	-15,8
Cebada	6 885	6 271	- 614	-8,9
Frijol grano seco	743	465	- 278	-37,4
Maíz amarillo duro	6 214	12 493	6 279	101,0
Maíz amiláceo	8 778	5 734	-3 044	-34,7
Papa	10 108	6 645	-3 463	-34,3
Trigo	11 452	11 267	- 185	-1,6
Otros	13 006	8 669	-4 337	-33,3
CULTIVOS PERMANENTES	247	340	94	38,0
Caña de azúcar	247	340	94	38,0
Total	64 251	57 809	-6 442	-10,0

1/ Cifras preliminares.

2/ De agosto a febrero

Fuente: Gerencia Regional de Agricultura- Ancash.

Elaboración: BCRP, Sucursal Trujillo. Departamento de Estudios Económicos.

1.2 Sector pesca

- En febrero, la **actividad pesquera** presentó un significativo repunte al registrar una tasa de crecimiento de 488,1 por ciento respecto a similar mes de 2016, debido al alto nivel de desembarque de diversas especies para el consumo humano directo (fresco, congelado y conservas), particularmente de aquellas orientadas a la preparación de congelados que aumentó de 1,3 mil Tm. a 19,1 mil Tm., favorecida por la presencia significativa de la caballa; cabe señalar que esta especie es de aguas cálidas y se utilizó tanto para congelado como para conservas.

CUADRO N° 04
ANCASH: SECTOR PESQUERO ^{1/}
(En toneladas)

	Febrero			Enero - Febrero		
	2016	2017	Var.% ^{2/}	2016	2017	Var.% ^{2/}
Consumo Humano Directo	6 205	31 702	488,1	14 151	44 263	239,7
. Fresco	1 177	1 692	43,8	3 438	3 264	-5,1
. Congelado	1 374	19 105	1 290,5	3 423	21 038	514,6
. Conservas	3 654	10 905	198,4	7 290	19 961	173,8
Consumo Industrial	0	0	0,0	122 630	156 362	27,5
. Anchoveta	0	0	0,0	122 630	156 362	27,5
. Otras Especies	0	0	0,0	0	0	0,0
SECTOR PESCA			488,1			117,8

1/ Cifras preliminares.

2/ Variación a precios de 2007.

Fuente: Ministerio de la Producción.

Elaboración: BCRP, Sucursal Trujillo. Departamento de Estudios Económicos.

- En cuanto a la pesca de anchoveta con destino a la industria de harina y aceite, se encuentra suspendida (veda) desde inicio del mes por encontrarse en proceso reproductivo.
- En los dos primeros meses de 2017, la pesca acumuló una tasa de crecimiento de 117,8 por ciento interanual como resultado de la mayor pesca de diversas especies para el consumo humano directo (239,7 por ciento) y de anchoveta (27,5 por ciento).
- El precio promedio de la harina de pescado en marzo de 2017 (US\$ 1 300 por tonelada) disminuyó en 3,9 por ciento respecto al mes anterior y 11,1 por ciento con relación a igual mes de 2016.

GRÁFICO N° 01
COTIZACIÓN INTERNACIONAL DE HARINA DE PESCADO
(Hamburgo - US\$/TM)

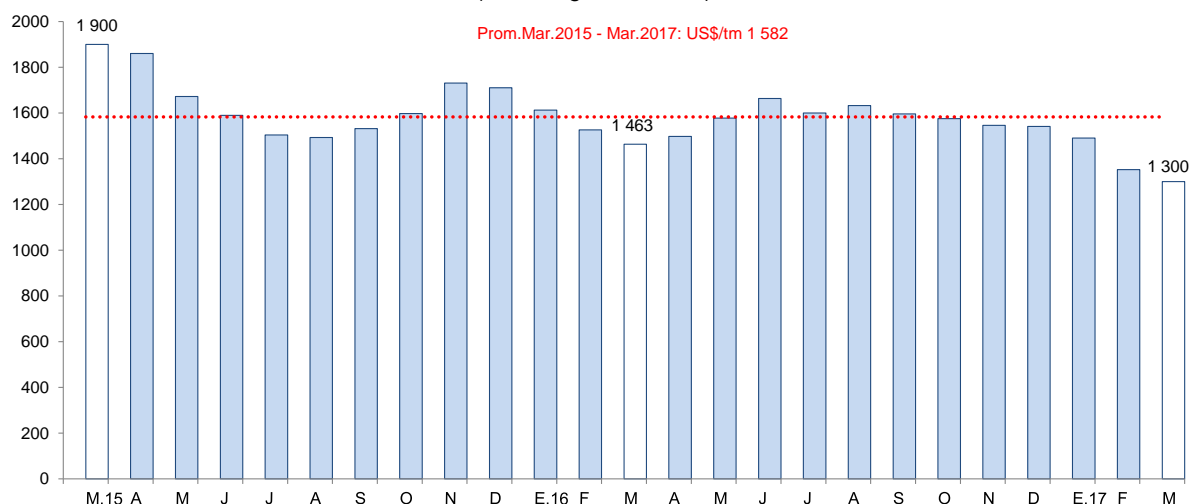

Fuente: Reuters y Bloomberg.

1.3 Sector minería

- La **actividad minera** cayó 16,9 por ciento interanual en febrero, sustentada en la menor producción de cobre (-29,8 por ciento), plata (-22,2 por ciento) y molibdeno (-90,7 por ciento), que fue aminorada por un incremento en la producción de zinc (45,4 por ciento).
- La menor producción de cobre obedece, principalmente, a una caída de 29,0 por ciento en la extracción de la Compañía Minera Antamina S.A. (Antamina), que concentró el 98,8 por ciento de la producción de dicho mineral en el mes. De manera similar, el retroceso en la producción de molibdeno y plata, se explica por una menor producción de Antamina, con -90,7 por ciento y -28,3 por ciento, respectivamente por cada mineral.

CUADRO N° 05
SECTOR MINERÍA ^{1/}

(Variación % real respecto a similar periodo del año anterior)

	Estructura		Febrero		Enero - Febrero			
	Porcentual		2017	Var.%	Contribución %	2017	Var.%	Contribución %
	2015 ^{2/}	2017						
Cobre (TMF)	65,5	27 932	-29,8	-20,7	63 926	-11,9	-8,2	
Zinc (TMF)	21,2	33 174	45,4	7,1	65 613	56,2	8,9	
Plata (Onzas troy)	7,5	2 047 697	-22,2	-2,2	4 077 241	-6,5	-0,6	
Molibdeno (TMF)	3,3	11	-90,7	-2,1	24	-92,5	-2,9	
Oro (Onzas troy)	1,4	9 985	45,5	0,7	20 302	46,6	0,8	
Plomo (TMF)	1,1	2 361	30,2	0,3	5 907	43,2	0,5	
SECTOR MINERÍA ^{2/}	100,0		-16,9	-16,9		-1,6	-1,6	

^{1/} Cifras preliminares.

^{2/} A precios de 2007.

Fuente: Ministerio de Energía y Minas.

Elaboración: BCRP, Sucursal Trujillo. Departamento de Estudios Económicos.

- En el periodo de enero-febrero, el sector minero acumuló un retroceso de 1,6 por ciento, básicamente, por la menor producción de cobre (-11,9 por ciento), que fue atenuada por un aumento en la extracción de zinc (56,2 por ciento).

GRÁFICO N° 02
CRECIMIENTO DE LA PRODUCCIÓN MINERA
 (Variación % real respecto a similar mes del año anterior)

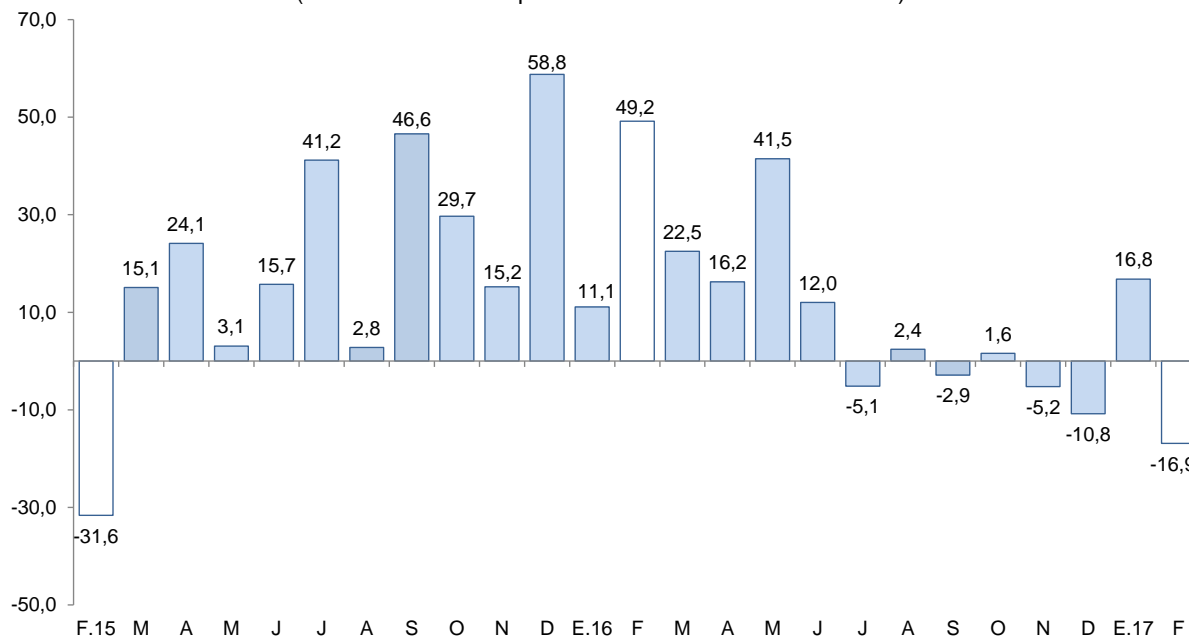

Fuente: MINEM.
 Elaboración: BCRP, Sucursal Trujillo, Departamento de Estudios Económicos.

GRÁFICO N° 03
COTIZACIÓN INTERNACIONAL DE COBRE Y ZINC
 (London Metal Exchange - US\$/TM)

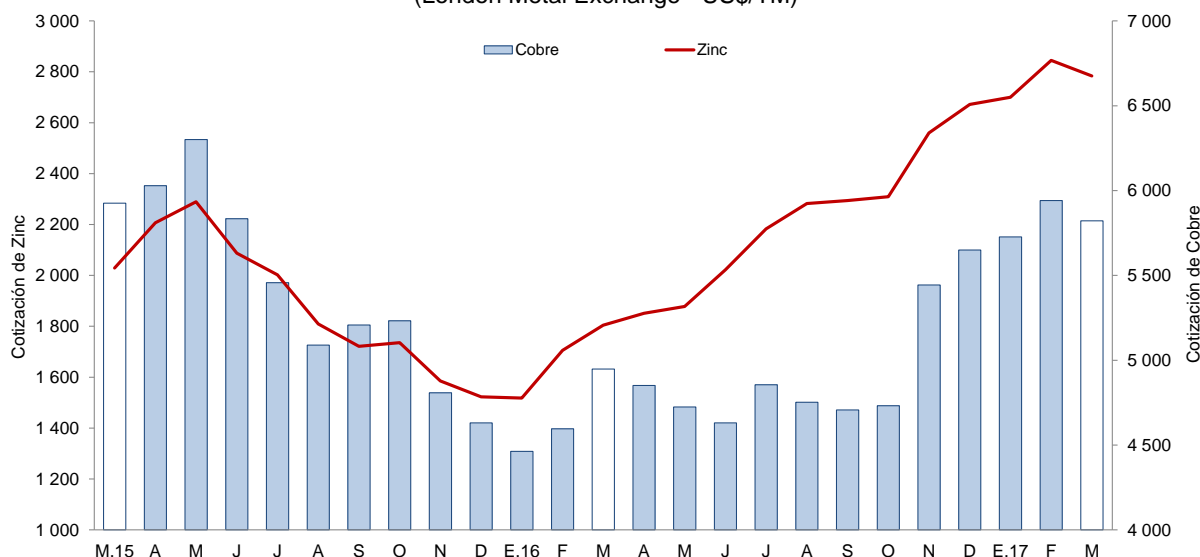

Fuente: Bloomberg.

- El **precio promedio del cobre** en marzo (US\$/TM. 5 821,5) disminuyó 2,0 por ciento respecto a la cotización del mes anterior (US\$/TM. 5 941,5). Este comportamiento se sustentó en la solución de la huelga en la mina La Escondida en Chile y en el probable retorno de Grasberg al mercado.
- Asimismo, la **cotización promedio de zinc** en marzo (US\$/TM. 2 784,0) cayó en 2,1 por ciento respecto al mes anterior (US\$/TM. 2 844,8). Este resultado se asoció a una toma de ganancias en un mercado con pocas transacciones en China.



2. Otros indicadores sectoriales

2.1 Sector manufactura

- En febrero, la **manufactura** continuó en su senda de crecimiento por segundo mes consecutivo con tasas de dos dígitos. Creció 52,0 por ciento respecto a similar mes de 2016, determinado por el significativo dinamismo de la industria procesadora de recursos primarios (219,1 por ciento); contrariamente, la industria no primaria presentó un retroceso de 3,4 por ciento.
- En los dos primeros meses de 2017, la manufactura acumuló una tasa de crecimiento de 28,7 por ciento igualmente sustentada por la industria primaria que aumentó 88,0 por ciento.

CUADRO N° 06
ANCASH: SECTOR MANUFACTURA ^{1/}
(Variación % real respecto a similar periodo del año anterior)

Ramas de actividad	Estructura porcentual 2015 ^{2/}	Febrero		Enero - Febrero	
		Var.%	Contribución ^{3/}	Var.%	Contribución ^{3/}
MANUFACTURA PRIMARIA	36,6	219,1	54,5	88,0	30,1
Harina y aceite de pescado	13,6	-	0,0	30,5	3,8
Conservas y productos congelados de pescado	11,9	444,5	57,4	253,0	28,3
Azúcar	11,1	-23,8	-2,8	-19,8	-2,1
MANUFACTURA NO PRIMARIA	63,4	-3,4	-2,5	-2,0	-1,3
Alimentos y Bebidas	4,2	-36,1	-8,2	-33,3	-4,2
Hortalizas/Frutas congeladas	1,6	-3,5	-0,2	-0,8	0,0
Arroz pilado	2,6	-46,0	-8,0	-48,9	-4,2
Alcohol etílico	0,1	5,6	0,0	0,3	0,0
Sustancias y Productos Químicos	10,5	-6,6	-0,7	-3,8	-0,3
Oxígeno	9,5	-7,0	-0,6	-2,6	-0,2
Nitrógeno	0,7	-0,5	0,0	-16,1	-0,1
Acetileno	0,2	-12,3	0,0	-13,2	0,0
Fabricación Metales Básicos	48,7	14,7	6,3	7,2	3,2
Productos siderúrgicos	48,7	14,7	6,3	7,2	3,2
SECTOR MANUFACTURA	100,0	52,0	52,0	28,7	28,7

1/ Cifras preliminares.

2/ A precios de 1994.

3/ En puntos porcentuales.

Fuente: Ministerio de Agricultura y Riego y empresas industriales.

Elaboración: BCRP, Sucursal Trujillo. Departamento de Estudios Económicos.

- El avance de la manufactura primaria (219,1 por ciento) fue impulsado por la industria de conservas y productos congelados de pescado, cuya producción aumentó 444,5 por ciento al disponer de altos niveles de recursos marinos, particularmente caballa y pota. Contrariamente, la producción de azúcar se redujo en 23,8 por ciento por menor molienda de caña de azúcar (disminuyó de 91,1 mil a 73,9 mil Tm.); y la industria de harina y aceite de pescado inició su habitual paralización ante la veda de su principal insumo (anchoveta).
- En el primer bimestre, la industria primaria acumuló un crecimiento interanual de 88,0 por ciento como resultado de la mayor producción de conservas y productos congelados de pescado (253,0 por ciento) y de harina y aceite de pescado (30,5 por ciento). Por el contrario, la producción de azúcar acumuló una caída de 19,8 por ciento.
- El retroceso de la manufactura no primaria (-3,4 por ciento) fue inducido por la menor producción en la rama de alimentos y bebidas (-36,1 por ciento), particularmente de arroz pilado (-46,0 por ciento) y de la agroindustria de congelados de frutas y hortalizas (-3,5 por ciento). El resto de ramas industriales, por el contrario, mostraron comportamientos diferenciados: la industria de sustancias y productos químicos, se redujo 6,6 por ciento; y aumentó 14,7 por ciento, la industria de productos siderúrgicos.
- Entre enero y febrero, la manufactura no primaria acumuló una caída interanual de 2,0 por ciento sustentado en mayor medida por la menor producción de alimentos y bebidas (-33,3 por ciento).

GRÁFICO N° 04
ANCASH: EVOLUCIÓN DE LA PRODUCCIÓN MANUFACTURERA NO PRIMARIA
 (Variación % real respecto a similar mes del año anterior)

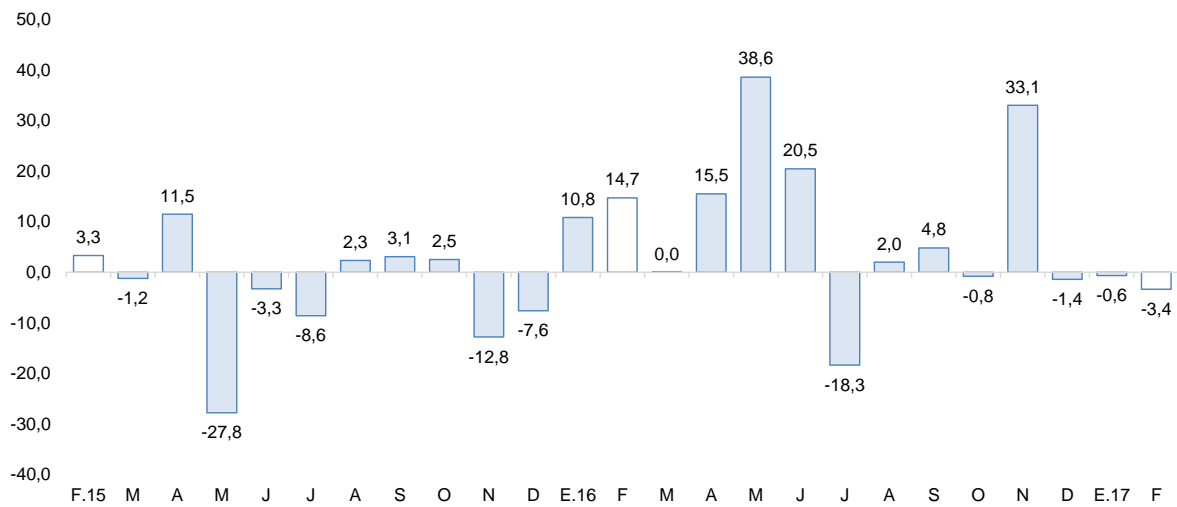

Fuente: Ministerio de Agricultura y Riego y empresas industriales.
 Elaboración: BCRP, Sucursal Trujillo, Departamento de Estudios Económicos.

2.2 Sector construcción

- Los **despachos de cemento** continuaron en descenso. En febrero disminuyeron 3,6 por ciento en comparación con similar mes de 2016, atribuido a la menor inversión tanto pública como privada. En los primeros meses del año, los despachos acumulan una reducción de 5,5 por ciento.

GRÁFICO N° 05
ANCASH: EVOLUCIÓN DE DESPACHOS DE CEMENTO
 (Variación % real respecto a similar mes del año anterior)

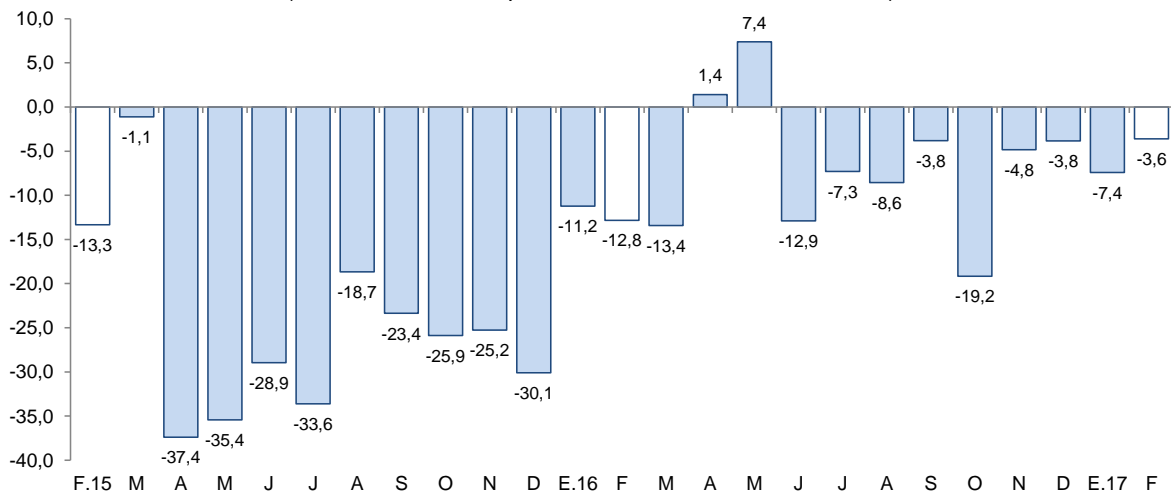

Fuente: Cementos Pacasmayo S.A.A.

II. ASPECTOS LABORALES

1. Empleo

- El **empleo en la ciudad de Chimbote** en empresas privadas formales con 10 y más trabajadores aumentó en febrero 0,5 por ciento interanual. A pesar de ello, el retroceso se registró en todos los sectores, excepto en la actividad extractiva que logró una expansión de 36,9 por ciento.

- En el periodo de enero-febrero, el empleo acumuló una contracción de 2,5 por ciento interanual por la caída en el sector servicios (8,1 por ciento), transportes, almacenamiento y comunicaciones (5,3 por ciento), industria manufacturera (1,9 por ciento) y comercio (1,0 por ciento); por otro lado aminoró parcialmente la caída, la expansión registrada en el sector extractivo (17,5 por ciento).

CUADRO N° 07
CIUDAD DE CHIMBOTE: ÍNDICE MENSUAL DE EMPLEO EN EMPRESAS PRIVADAS FORMALES DE 10 Y MÁS TRABAJADORES POR RAMA DE ACTIVIDAD ECONÓMICA ^{1/}
 (Octubre 2010=100)

	Febrero			Enero - Febrero		
	2016	2017	Var. %	2016	2017	Var. %
Extractiva ^{2/}	163,9	224,4	36,9	202,9	238,3	17,5
Industria manufacturera	74,3	73,0	-1,7	74,6	73,2	-1,9
Comercio	113,0	111,8	-1,1	113,7	112,5	-1,0
Transp., almac., y comun.	80,2	76,0	-5,3	79,3	75,1	-5,3
Servicios ^{3/}	90,1	88,4	-1,8	99,8	91,7	-8,1
Total	86,7	87,1	0,5	90,9	88,6	-2,5

Nota: La información corresponde al primer día de cada mes.

^{1/} Cifras preliminares.

^{2/} Conformada por las subramas agricultura, pesca y minería.

^{3/} Conformada por las subramas servicios prestados a empresas, restaurantes y hoteles, establecimientos financieros, enseñanza, servicios sociales y comunales; y electricidad, gas y agua.

Fuente: MTPE – Encuesta Nacional de Variación Mensual del Empleo (ENVME).

Elaboración: BCRP, Sucursal Trujillo. Departamento de Estudios Económicos.

GRÁFICO N° 06
CIUDAD DE CHIMBOTE: EVOLUCIÓN DEL EMPLEO FORMAL URBANO EN EMPRESAS DE 10 Y MÁS TRABAJADORES

(Variación % respecto a similar mes del año anterior)

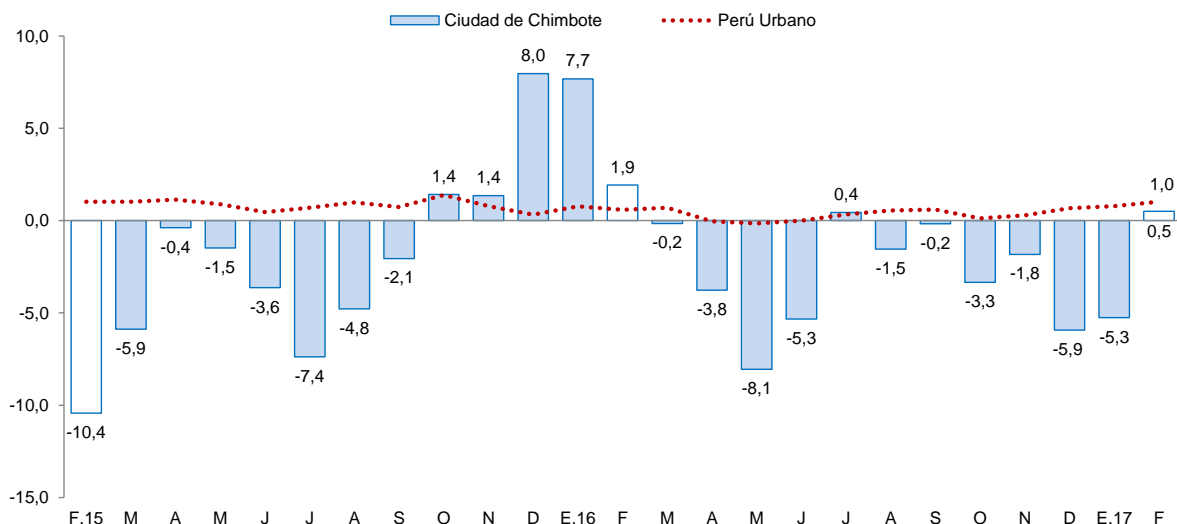

Fuente: MTPE

- El empleo en la ciudad de Huaraz en empresas privadas formales con 10 y más trabajadores aumentó en febrero 1,6 por ciento interanual. El crecimiento se generó en los sectores servicios (4,2 por ciento) y transportes, almacenes y comunicaciones (1,5 por ciento); mientras que cayó el sector comercio (2,2 por ciento). Por otro lado, las actividades extractivas no mostraron variación en términos interanuales, en el mes.
- En lo que va del año (enero-febrero), el empleo no registró variación porcentual en términos interanuales, debido al aumento en los sectores transportes, almacenamiento y comunicaciones (2,4 por ciento), extractivo (1,3 por ciento) y servicios (0,8 por ciento) que atenuaron la caída del sector comercio (3,6 por ciento).

CUADRO N° 08
CIUDAD DE HUARAZ: ÍNDICE MENSUAL DE EMPLEO EN EMPRESAS PRIVADAS FORMALES DE 10 Y MÁS TRABAJADORES POR RAMA DE ACTIVIDAD ECONÓMICA ^{1/}
 (Octubre 2010=100)

	Febrero			Enero - Febrero		
	2016	2017	Var. %	2016	2017	Var. %
Extractiva ^{2/}	55,7	55,7	0,0	55,2	56,0	1,3
Industria manufacturera	-	-	-	-	-	-
Comercio	111,1	108,6	-2,2	111,3	107,4	-3,6
Transp., almac., y comun.	146,7	148,9	1,5	146,7	150,2	2,4
Servicios ^{3/}	85,9	89,5	4,2	98,4	99,2	0,8
Total	83,7	85,0	1,6	89,3	89,3	0,0

Nota: La información corresponde al primer día de cada mes.

^{1/} Cifras preliminares.

^{2/} Conformada por las subramas agricultura, pesca y minería.

^{3/} Conformada por las subramas servicios prestados a empresas, restaurantes y hoteles, establecimientos financieros, enseñanza, servicios sociales y comunales; y electricidad, gas y agua.

Fuente: MTPE – Encuesta Nacional de Variación Mensual del Empleo (ENVME).

Elaboración: BCRP, Sucursal Trujillo. Departamento de Estudios Económicos.

GRÁFICO N° 07
CIUDAD DE HUARAZ: EVOLUCIÓN DEL EMPLEO FORMAL URBANO EN EMPRESAS DE 10 Y MÁS TRABAJADORES

(Variación % respecto a similar mes del año anterior)

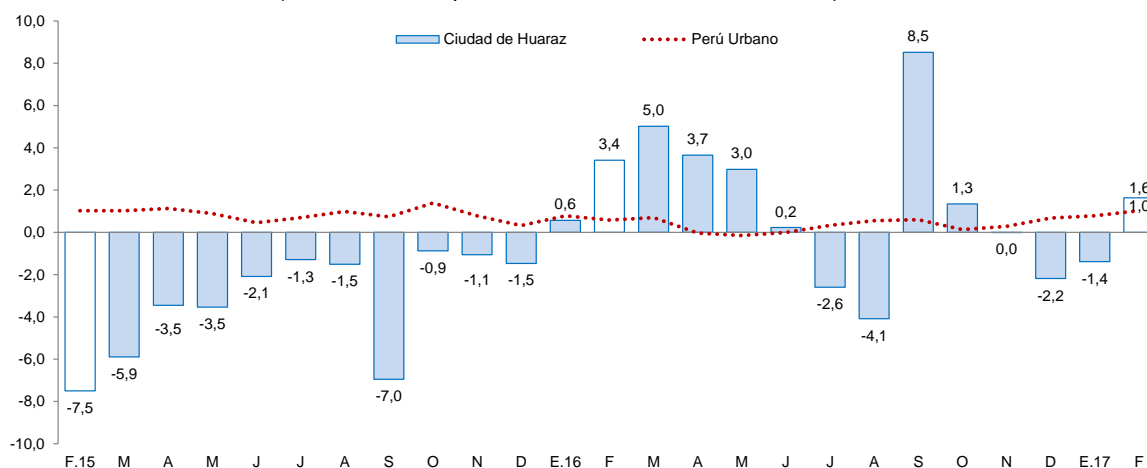

Fuente: MTPE.

III. SECTOR EXTERNO

1. Exportaciones

- Las exportaciones de Ancash sumaron US\$ 312 millones en febrero, mostrando un crecimiento interanual en 39,7 por ciento. Las tradicionales y no tradicionales aumentaron 38,3 por ciento y 61,2 por ciento respectivamente. Asimismo, en el primer bimestre, las exportaciones totales de la región acumularon un valor de US\$ 557 millones, 55,7 por ciento por encima del valor registrado durante similar periodo del año previo.
- En lo que respecta a las **exportaciones tradicionales** (US\$ 290 millones), el mejor desempeño obedece principalmente al incremento en las ventas de productos mineros (39,3 por ciento) y pesqueros (34,5 por ciento). En el primer grupo destacan las exportaciones de cobre (19,6 por ciento) y zinc (297,7 por ciento) y en el segundo grupo se observa un aumento en las ventas, de harina de pescado (14,5 por ciento).
- El incremento del volumen embarcado de zinc (77,1 por ciento) y el aumento interanual del precio del cobre (29,3 por ciento) explican, en mayor medida, el mejor desempeño que experimentó el rubro tradicional en el presente mes.

- Las **exportaciones no tradicionales** (US\$ 22 millones), crecieron por el mejor desempeño del sector agropecuario (69,0 por ciento), principalmente, por un efecto base en las exportaciones de uvas frescas y mayores ventas de mangos frescos (26,0 por ciento), mientras que por el lado del sector pesquero (33,0 por ciento) destacan las exportaciones de conchas de abanico congeladas (47,4 por ciento) y un efecto base en caballas congeladas, conservas de anchoas y conservas de atunes.
- Entre los principales **países de destino** de las exportaciones acumuladas en el primer bimestre, en términos de valores, se encuentran China (63,3 por ciento), Alemania (7,3 por ciento), seguido de España (7,3 por ciento). En los tres países el principal producto exportado es el cobre. Asimismo, con relación a las exportaciones agropecuarias, los principales países de destino son Países Bajos (27,4 por ciento), Estados Unidos (21,6 por ciento) y España (9,5 por ciento), respectivamente, cuyo principal producto de exportación en el caso de Países Bajos y España es mangos frescos; y para Estados Unidos, Uvas frescas.

CUADRO N° 09
ANCASH: EXPORTACIONES POR GRUPO DE PRODUCTOS ^{1/}
(Valor FOB en millones de US\$)

TIPO	Febrero			Enero - Febrero		
	2016	2017	Var. %	2016	2017	Var. %
PRODUCTOS TRADICIONALES	210	290	38,3	333	516	55,0
Pesqueros	44	59	34,5	55	120	115,6
Mineros	166	231	39,3	277	396	42,8
Otros ^{2/}	0	0	-	0	0	-
PRODUCTOS NO TRADICIONALES	14	22	61,2	25	41	64,8
Agropecuario	9	15	69,0	17	25	47,2
Pesqueros	4	5	33,0	6	12	92,0
Textiles	0	0	-100,0	0	0	-70,9
Sidero - metalúrgico y joyería	1	0	-44,2	1	1	44,8
Metal - mecánico	0	0	-58,4	0	1	82,8
Minería no metálica	0	2	3/	0	2	3/
Otros ^{4/}	0	0	-100,0	0	0	-99,3
TOTAL ^{5/}	224	312	39,7	358	557	55,7

^{1/} Cifras preliminares.

^{2/} Comprende los productos tradicionales del sector agrícola y petróleo y derivados.

^{3/} Variación mayor a 1000 por ciento.

^{4/} Comprende los productos no tradicionales del sector maderas y papeles, químicos, minería no metálica

^{5/} Debido al redondeo de los datos parciales, los totales pueden diferir de la suma de las partes.

Fuente: SUNAT.

Elaboración: BCRP. Sucursal Trujillo. Departamento de Estudios Económicos.

IV. CRÉDITOS Y DEPÓSITOS ^{2/}

1. Créditos

- El saldo del **crédito** en Ancash a febrero ascendió a S/ 3 495 millones y de esta manera registró una tasa de crecimiento interanual de 6,8 por ciento, por debajo de la tasa registrada en similares meses del año anterior (10,2 por ciento).
- De acuerdo al **tipo de institución**, el crédito de la banca múltiple, cuya participación asciende al 78,3 por ciento del crédito total, creció 7,0 por ciento interanual. En tanto, el crédito de las instituciones no bancarias aumentó 6,9 por ciento, explicado por las mayores colocaciones de las edpymes (75,8 por ciento) y de las cajas municipales (11,4 por ciento), que fueron atenuadas por la caída registrada en las cajas rurales (-12,5 por ciento) y en las empresas financieras (-0,1 por ciento). Por el lado de las entidades estatales, el Banco de la Nación mostró un aumento de 12,0

^{2/} En este informe los saldos en moneda extranjera se valúan al tipo de cambio constante de diciembre de 2016 (S/ 3,31 por dólar), a fin de aislar el efecto de la valuación cambiaria sobre los saldos en moneda extranjera.

por ciento; mientras que Agrobanco, registró una contracción de 12,7 por ciento en el saldo de sus colocaciones.

CUADRO N° 10
ANCASH: CRÉDITO
(Saldos en millones de soles)

Instituciones	Febrero			
	2016	2017	Estructura %	Var. %
Banco de la Nación ^{1/}	160	179	5,1	12,0
Agrobanco ^{2/}	62	54	1,5	-12,7
Banca Múltiple	2 560	2 738	78,3	7,0
Instituciones No Bancarias	491	524	15,0	6,9
Cajas Municipales	290	323	9,2	11,4
Cajas Rurales	23	20	0,6	-12,5
Edpymes	5	9	0,3	75,8
Empresas Financieras	173	173	5,0	-0,1
TOTAL ^{3/}	3 272	3 495	100,0	6,8
En MN	2 723	3 022	86,5	11,0
En ME	549	473	13,5	-13,8

1/ Considera solo los créditos de consumo e hipotecario.

2/ No considera los créditos a las demás empresas del sistema financiero.

3/ Debido al redondeo de los datos parciales, los totales pueden diferir de la suma de las partes.

Fuente: Superintendencia de Banca, Seguros y AFP (SBS).

Elaboración: BCRP, Sucursal Trujillo. Departamento de Estudios Económicos.

- **Por tipo de moneda**, las colocaciones en moneda nacional aumentaron en 11,0 por ciento; por el contrario, lo otorgado en moneda extranjera, se contrajo en 13,8 por ciento. El coeficiente de dolarización del crédito en febrero fue de 13,5 por ciento, lo que representó una reducción de 3,3 puntos porcentuales respecto a similar mes de 2016.

GRÁFICO N° 08
ANCASH: EVOLUCIÓN DEL CRÉDITO
(Variación % respecto a similar mes del año anterior)

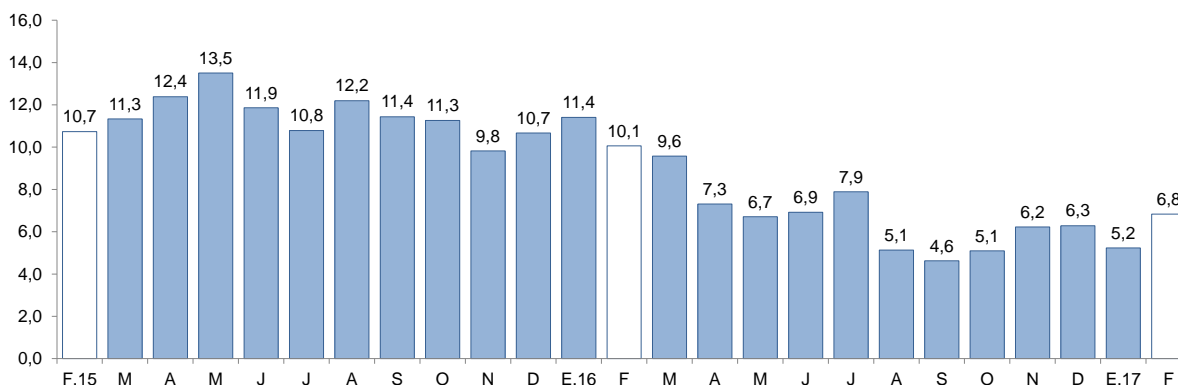

Fuente: Superintendencia de Banca, Seguros y AFP (SBS).

- La **tasa de morosidad** en enero fue de 6,2 por ciento, 0,5 puntos porcentuales más que el registrado en similar mes del año anterior. La morosidad de las instituciones no bancarias (9,0 por ciento) se redujo en 0,9 puntos porcentuales; mientras que de la banca múltiple (5,9 por ciento), aumentó en 0,7 puntos porcentuales. En tanto, la cartera morosa del Banco de la Nación (1,2 por ciento) se incrementó en 0,1 puntos porcentuales.

GRÁFICO N° 09
ANCASH: TASA DE MOROSIDAD ^{1/}
(Porcentaje)

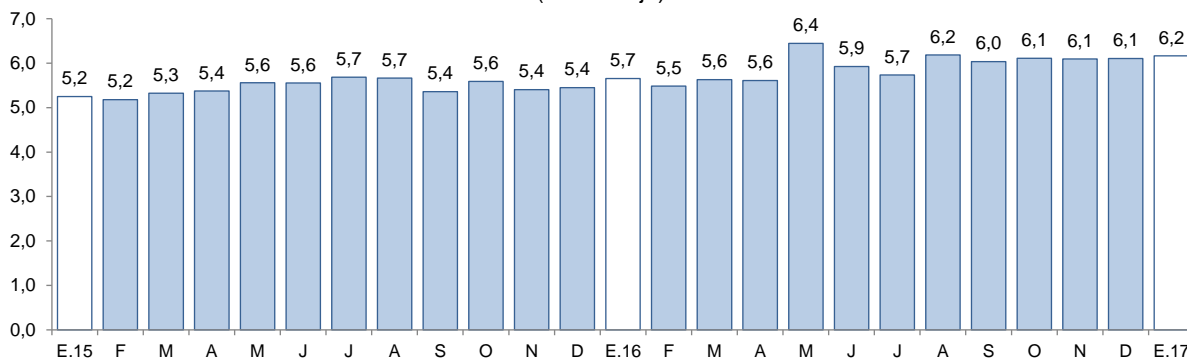

^{1/} Morosidad = (créditos vencidos + créditos en cobranza judicial) / colocaciones brutas.

Fuente: Superintendencia de Banca, Seguros y AFP (SBS).

2. Depósitos

- Los **depósitos** en las instituciones financieras aumentaron 0,9 por ciento interanual en febrero, por debajo de la tasa registrada en el mismo mes del año anterior (5,9 por ciento).
- De acuerdo al **tipo de institución**, los depósitos en la banca múltiple, cuya participación en los depósitos totales asciende al 66,1 por ciento, aumentaron 3,9 por ciento interanual; y en las instituciones no bancarias, 8,3 por ciento, como resultado de los mayores depósitos de las empresas financieras (43,2 por ciento), las cajas rurales (10,5 por ciento) y las cajas municipales (5,4 por ciento). En tanto, los depósitos en el Banco de la Nación cayeron 10,6 por ciento interanual.
- Por **tipo de moneda**, los depósitos en moneda nacional crecieron 2,1 por ciento, mientras que en moneda extranjera se contrajeron 3,2 por ciento. El coeficiente de dolarización de los depósitos fue de 22,1 por ciento, menor en 1,0 puntos porcentuales que el registrado en similar mes de 2016.

CUADRO N° 11
ANCASH: DEPÓSITOS
(Saldos en millones de soles)

Instituciones	Febrero			
	2016	2017	Estructura %	Var. %
Banco de la Nación	528	473	21,4	-10,6
Banca Múltiple	1 405	1 459	66,1	3,9
Instituciones No Bancarias	254	275	12,5	8,3
Cajas Municipales	211	222	10,1	5,4
Cajas Rurales	27	29	1,3	10,5
Empresas Financieras	16	23	1,1	43,2
TOTAL ^{1/}	2 188	2 207	100,0	0,9
Depósitos a la vista	567	479	21,7	-15,5
Depósitos de ahorro	922	981	44,4	6,3
Depósitos a plazo	698	748	33,9	7,1
En M/N	1 683	1 719	77,9	2,1
En M/E	504	488	22,1	-3,2

^{1/} Debido al redondeo de los datos parciales, los totales pueden diferir de la suma de las partes.

Fuente: Superintendencia de Banca, Seguros y AFP (SBS).

Elaboración: BCRP, Sucursal Trujillo. Departamento de Estudios Económicos.

- Según la **modalidad de captación**, los depósitos a plazo, que concentran el 33,9 por ciento de los depósitos totales, crecieron 7,1 por ciento, seguido por los depósitos de ahorro (6,3 por ciento). Por el contrario, los depósitos a la vista se redujeron en 15,5 por ciento.

GRÁFICO N° 10
ANCASH: EVOLUCIÓN DE LOS DEPÓSITOS
(Variación % respecto a similar mes del año anterior)

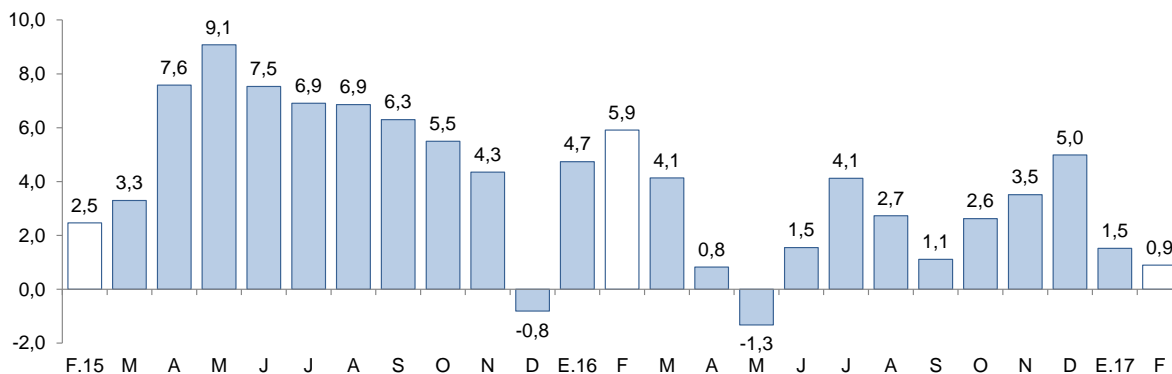

Fuente: Superintendencia de Banca, Seguros y AFP (SBS).

V. EJECUCIÓN DEL PRESUPUESTO PÚBLICO

1. Ejecución del Presupuesto del Gasto No Financiero

- La **ejecución presupuestal del gasto no financiero** en Ancash (S/ 229 millones) aumentó 2,1 por ciento interanual en febrero, en términos reales. En tanto, el gasto acumulado en los dos primeros meses del año, registró un incremento de 10,2 por ciento.
- Los **gastos corrientes** en febrero (S/ 188 millones) decrecieron 5,4 por ciento interanual, lo que reflejó los menores gastos del Gobierno Nacional (-11,1 por ciento) y de los Gobiernos Locales (-10,0 por ciento), principalmente, en bienes y servicios para el caso del Gobierno Nacional (-29,3 por ciento), y en transferencias, para el caso de los Gobiernos Locales (-14,1 por ciento). En el periodo enero-febrero, los gastos corrientes aumentaron 5,9 por ciento.
- En los **gastos de capital**, el aumento de 60,9 por ciento en febrero obedeció al mayor gasto de los tres niveles de gobierno: Gobierno Regional (190,3 por ciento), Gobierno Nacional (69,8 por ciento) y gobiernos locales (55,2 por ciento). Entre enero y febrero del presente año, los gastos de capital acumularon un aumento de 58,5 por ciento interanual.
- La **inversión pública** ejecutada en febrero creció 67,4 por ciento por el incremento en la inversión de los tres niveles de gobierno. En el caso de los Gobiernos Locales, destacan los montos invertidos en saneamiento (S/ 8,8 millones), transporte (S/ 7,1 millones) y educación (S/ 3,8 millones); mientras que en el Gobierno Nacional, lo invertido en educación (S/ 4,5 millones). La inversión acumulada entre enero y febrero, aumentó 61,7 por ciento interanual, impulsada principalmente por la mayor ejecución de los Gobiernos Locales (48,6 por ciento).

CUADRO Nº 12
ANCASH: EJECUCIÓN DEL PRESUPUESTO DE PÚBLICO ^{1/2/}
 (En millones de soles)

	Febrero			Enero - Febrero		
	2016	2017	Var. % real	2016	2017	Var. % real
I. GASTOS CORRIENTES	193	188	-5,4	359	392	5,9
<i>Gobierno Nacional</i>	93	85	-11,1	163	182	8,2
<i>Gobierno Regional</i>	71	76	4,0	149	161	4,9
<i>Gobiernos locales</i>	29	27	-10,0	47	49	1,3
Remuneraciones	94	101	3,3	200	219	6,2
Gobierno Nacional	30	34	8,9	61	69	9,6
Gobierno Regional	56	59	1,3	122	130	3,6
Gobiernos locales	8	8	-3,5	17	20	11,9
Bienes y Servicios	44	40	-11,4	65	101	51,4
Gobierno Nacional	19	14	-29,3	29	62	106,6
Gobierno Regional	7	10	43,4	9	13	38,1
Gobiernos locales	18	16	-12,4	26	26	-4,6
Transferencias ^{3/}	55	48	-15,6	94	72	-25,8
Gobierno Nacional	44	38	-16,8	73	51	-32,2
Gobierno Regional	8	8	-9,1	18	17	-3,7
Gobiernos locales	2	2	-14,1	3	3	-5,8
II. GASTOS DE CAPITAL	25	41	60,9	32	52	58,5
<i>Gobierno Nacional</i>	4	6	69,8	5	10	87,0
<i>Gobierno Regional</i>	1	2	190,3	1	3	120,9
<i>Gobiernos locales</i>	20	33	55,2	25	39	49,9
Formación bruta de capital ^{4/}	23	40	67,4	30	50	61,7
Gobierno Nacional	2	6	125,6	4	9	125,7
Gobierno Regional	1	2	190,3	1	3	120,9
Gobiernos locales	20	33	56,2	25	38	48,6
Otros gastos de capital ^{5/}	1	1	-57,9	1	1	-13,0
III. GASTO NO FINANCIERO TOTAL (I+II)	217	229	2,1	390	444	10,2
<i>Gobierno Nacional</i>	96	92	-8,1	168	192	10,6
<i>Gobierno Regional</i>	72	78	5,8	150	164	5,8
<i>Gobiernos locales</i>	49	59	17,0	72	88	18,3

1/ Información actualizada al 28 de febrero de 2017.

2/ Considera las transferencias intergubernamentales del Gobierno Nacional.

3/ Incluye el pago de pensiones, donaciones, transferencias y otros gastos corrientes.

4/ Considera el gasto en Defensa e Interior.

5/ Incluye donaciones y transferencias.

Fuente: Ministerio de Economía y Finanzas (MEF).

Elaboración: BCRP, Sucursal Trujillo. Departamento de Estudios Económicos.

- En cuanto al **avance de la inversión pública**, lo ejecutado a febrero de 2017 representa el 5,0 por ciento del Presupuesto Institucional Modificado (PIM), 2,6 puntos porcentuales más de lo ejecutado en el primer bimestre de 2016. Los gobiernos locales registran un avance de 7,3 por ciento, seguido por el Gobierno Nacional (3,0 por ciento) y por el Gobierno Regional (1,5 por ciento).

GRÁFICO N° 11
ANCASH: EVOLUCIÓN DE LA EJECUCIÓN DEL PRESUPUESTO DE INVERSIONES
 (Variación % real)

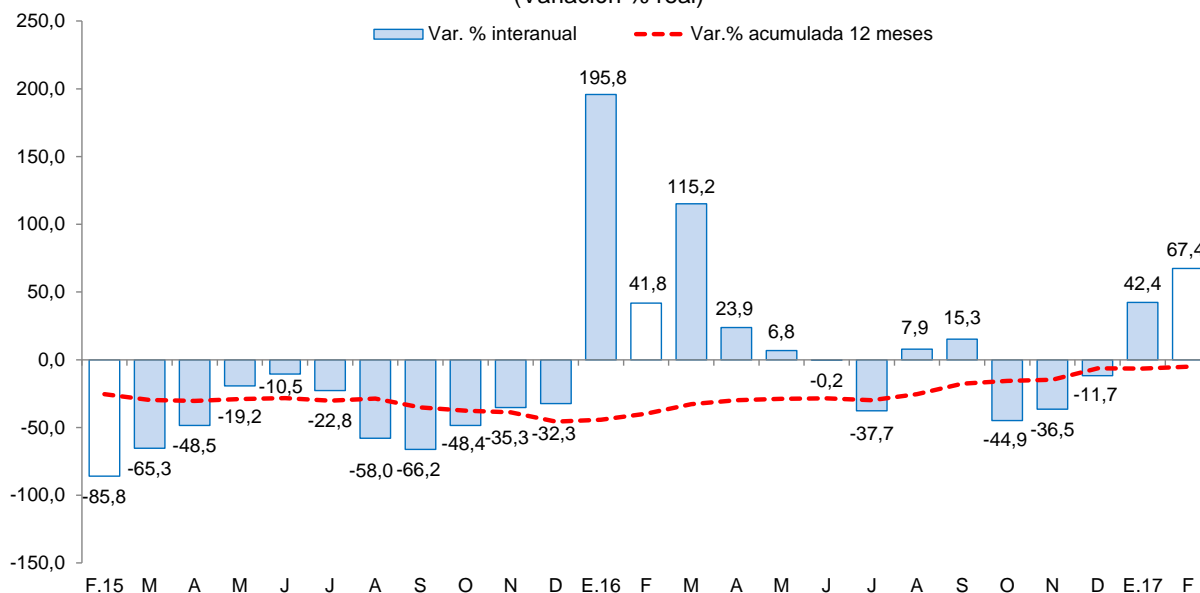

Fuente: Ministerio de Economía y Finanzas (MEF).

Los principales proyectos ejecutados por los tres niveles de gobierno en el mes fueron:

Gobierno Nacional

- Rehabilitación y remodelación de la infraestructura educativa y equipamiento de la institución educativa Capitán Marcelino Valverde Solórzano – distrito de Sihuas – provincia de Sihuas (S/ 1,7 millones).
- Rehabilitación y remodelación de la infraestructura educativa y equipamiento de la institución educativa República Argentina – distrito de Nuevo Chimbote – provincia del Santa (S/ 1,0 millones).
- Ampliación y mejoramiento de los servicios de aulas y de los servicios de soporte académico de la oficina general de estudios de la UNASAM – distrito de Independencia – provincia de Huaraz (S/ 1,0 millones).

Gobierno Regional

- Operación y mantenimiento (S/ 0,7 millones).
- Mejoramiento del servicio de agua del sistema de riego San Miguel, La Mora y Compuerta 23 – distrito de Chimbote – provincia del Santa (S/ 0,5 millones).
- Mejoramiento y construcción de la institución educativa Dos de Mayo nivel secundario de la ciudad de Caraz – distrito de Caraz – provincia de Huaylas (S/ 0,4 millones).

Gobiernos locales

- Mejoramiento y construcción de pistas en el P.J. Dos de Mayo – distrito de Chimbote – provincia del Santa (S/ 1,7 millones).
- Ampliación y mejoramiento del sistema de agua potable y alcantarillado sanitario de la localidad de Llama – distrito de Llama – provincia de Mariscal Luzuriaga (S/ 1,3 millones).
- Mejoramiento de los servicios educativos de la institución educativa Coronel Bolognesi – distrito de Chiquián – provincia de Bolognesi (S/ 1,2 millones).



VI. ANEXOS

ANEXO 1

ANCASH: PRODUCCIÓN AGROPECUARIA ^{1/}
(T.m.)

PRODUCTOS	2016											2017		PRODUCTOS
	FEB	MAR	ABR	MAY	JUN	JUL	AGO	SET	OCT	NOV	DIC	ENE	FEB	
AGRÍCOLA														AGRÍCOLA
Alfalfa	21 058	21 518	20 958	20 146	19 301	18 540	17 780	17 294	16 478	15 536	15 274	19 518	20 699	Alfalfa
Algodón rama	344	415	375	0	0	0	0	0	0	0	0	340	806	Algodón rama
Arroz cáscara	30 000	11 650	15 800	3 700	500	0	0	0	0	0	0	935	16 200	Arroz
Arveja grano seco	0	0	5	53	324	698	303	66	0	0	0	0	0	Arveja grano seco
Camote	841	1 440	920	756	1 612	1 291	2 555	3 145	1 516	1 388	6 650	974	1 500	Camote
Caña de azúcar	91 101	95 889	38 222	0	71 415	109 597	107 337	104 747	104 299	99 420	90 116	81 704	73 901	Caña de azúcar
Cebada grano	0	0	0	0	1 308	3 535	1 936	373	0	0	0	0	0	Cebada
Espárrago	1 735	1 380	1 303	1 390	1 350	1 310	1 263	1 135	1 132	1 032	1 173	1 555	1 683	Espárrago
Frijol grano seco	61	3	137	410	203	46	50	75	65	27	28	7	22	Frijol grano seco
Maíz amarillo duro	9 036	7 518	5 022	4 601	3 236	3 417	10 239	12 991	15 748	14 818	12 690	15 338	18 967	Maíz amarillo duro
Maíz amiláceo	118	107	552	4 244	4 135	987	189	63	31	47	30	44	103	Maíz amiláceo
Maíz choclo	2 454	3 194	5 559	7 229	10 867	1 414	1 774	703	835	1 160	2 140	5 286	2 003	Maíz choclo
Mango	1 877	1 478	515	80	0	0	0	0	0	105	645	1 396	1 815	Mango
Palta	3 315	3 235	3 067	2 542	1 983	1 028	502	316	238	220	737	2 924	2 442	Palta
Papa	12 013	26 459	31 662	18 713	10 141	2 574	1 034	912	1 434	1 706	2 053	2 334	6 182	Papa
Trigo	0	0	0	0	1 589	6 412	3 304	677	0	0	0	0	0	Trigo
Zapallo	812	444	635	643	285	900	455	270	600	1 610	785	390	1 278	Zapallo
Otros agrícolas														Otros agrícolas
Cebolla	480	972	125	552	0	395	670	728	588	615	755	457	345	Cebolla
Lechuga	310	250	260	310	240	315	320	250	318	260	350	308	256	Lechuga
Manzana	564	513	444	396	252	198	153	110	109	110	429	582	846	Manzana
Maracuyá	710	1 137	985	892	750	665	333	42	80	82	725	743	820	Maracuyá
Melocotón	411	382	321	242	224	240	250	235	251	201	480	444	416	Melocotón
Olluco	0	278	1 269	2 259	1 098	198	0	52	84	84	40	0	0	Olluco
Sandía	2 010	1 805	1 005	870	0	0	358	165	0	0	0	720	750	Sandía
Yuca	560	364	135	165	21	144	332	166	181	435	342	620	74	Yuca
Zanahoria	40	755	93	242	130	415	459	355	702	768	375	684	197	Zanahoria
PECUARIO														PECUARIO
Carne de ave ^{2/}	3 486	1 916	4 899	2 245	4 721	3 302	4 646	3 601	2 999	3 459	2 222	3 258	1 669	Carne de ave ^{2/}
Carne de ovino ^{2/}	281	282	283	284	285	285	286	287	287	288	288	275	279	Carne de ovino ^{2/}
Carne de porcino ^{2/}	148	149	149	150	154	155	156	156	156	157	157	147	150	Carne de porcino ^{2/}
Carne de vacuno ^{2/}	1 449	1 453	1 458	1 463	1 468	1 475	1 478	1 479	1 482	1 485	1 488	1 422	1 450	Carne de vacuno ^{2/}
Huevo	100	107	96	92	93	98	106	109	112	112	111	109	116	Huevo
Leche	1 316	1 318	1 304	1 306	1 307	1 311	1 314	1 318	1 322	1 326	1 330	1 280	1 317	Leche

1/ Cifras preliminares.

2/ Peso neto.

Fuente: MINAGRI.

Elaboración: BCRP. Sucursal Trujillo. Departamento de Estudios Económicos.



ANEXO 2

ANCASH: PRODUCCIÓN PESQUERA ^{1/}
(T.m.)

	2016											2017		
	FEB	MAR	ABR	MAY	JUN	JUL	AGO	SET	OCT	NOV	DIC	ENE	FEB	
Consumo humano directo	6 205	8 348	19 110	14 172	10 408	7 362	26 747	18 293	12 125	10 856	8 796	12 561	31 702	Consumo humano directo
1. Fresco	1 177	1 639	4 252	2 498	1 242	757	1 073	783	1 186	948	1 047	1 572	1 692	1. Fresco
2. Congelado	1 374	2 742	9 514	5 178	1 814	954	18 645	5 654	3 040	2 858	2 183	1 933	19 105	2. Congelado
3. Conservas	3 654	3 967	5 344	6 496	7 352	5 651	7 029	11 856	7 899	7 050	5 566	9 056	10 905	3. Conservas
Consumo industrial	0	0	0	0	121 196	89 975	0	0	0	184 313	383 661	156 362	0	Consumo industrial
1. Anchoveta	0	0	0	0	121 196	89 975	0	0	0	184 313	383 661	156 362	0	1. Anchoveta

^{1/} Cifras preliminares.

Fuente: Ministerio de Producción.

Elaboración: BCRP. Sucursal Trujillo. Departamento de Estudios Económicos.



ANEXO 3

ANCASH: PRODUCCIÓN MINERA ^{1/}

PRODUCTOS	2016											2017		PRODUCTOS
	FEB	MAR	ABR	MAY	JUN	JUL	AGO	SET	OCT	NOV	DIC	ENE	FEB	
MINERÍA METÁLICA														MINERÍA METÁLICA
Cobre (TMF)	39 789	43 000	36 635	45 631	41 380	39 382	35 119	36 271	37 412	29 856	37 332	35 994	27 932	Cobre (TMF)
Molibdeno (TMF)	123	318	600	707	358	752	405	505	414	210	42	12	11	Molibdeno (TMF)
Oro (Onzas troy)	6 861	6 697	5 407	6 104	5 837	8 011	7 985	7 908	10 884	9 429	13 121	10 317	9 985	Oro (Onzas troy)
Plata (Onzas troy)	2 630 467	2 532 743	1 640 837	2 206 129	2 422 340	1 834 837	2 007 734	1 719 314	2 473 104	1 867 803	1 857 089	2 029 544	2 047 697	Plata (Onzas troy)
Plomo (TMF)	1 814	2 561	1 741	1 863	2 183	1 932	2 567	2 420	2 679	3 238	2 547	3 546	2 361	Plomo (TMF)
Zinc (TMF)	22 810	25 350	11 487	12 608	27 106	20 538	28 810	30 137	34 634	41 741	32 099	32 439	33 174	Zinc (TMF)

^{1/} Cifras preliminares.

Fuente: MINEM.

Elaboración: BCRP, Sucursal Trujillo. Departamento de Estudios Económicos.





ANEXO 4

ANCASH: PRODUCCIÓN MANUFACTURERA ^{1/}
(Índice 1994 = 100)

	2016											2017		
	FEB	MAR	ABR	MAY	JUN	JUL	AGO	SET	OCT	NOV	DIC	ENE	FEB	
MANUFACTURA PRIMARIA	25	21	18	13	52	47	78	44	38	75	113	66	78	MANUFACTURA PRIMARIA
1512-15 HARINA Y ACEITE DE PESCADO	0	0	0	0	31	23	0	0	0	46	96	40	0	1512-15 HARINA Y ACEITE DE PESCADO
Harina de Pescado	0	0	0	0	32	24	0	0	0	48	98	41	0	Harina de Pescado
Aceite de Pescado	0	0	0	0	23	14	0	0	0	33	78	33	0	Aceite de Pescado
1512 CONSERVAS Y PRODUCTOS CONGELADOS DE PESCADO	226	196	236	234	270	223	1 128	522	414	325	205	339	1 228	1512 CONSERVAS Y PRODUCTOS CONGELADOS DE PESCADO
Conservas de Pescado	159	149	214	226	249	202	275	328	251	209	208	273	248	Conservas de Pescado
Pescado Congelado	478	375	320	263	353	305	4 378	1 261	1 034	769	191	591	4 966	Pescado Congelado
1542 AZÚCAR	1 034	887	430	0	698	1 158	1 246	1 269	1 241	1 222	1 072	847	788	1542 AZÚCAR
MANUFACTURA NO PRIMARIA	253	237	266	216	216	157	194	197	209	233	198	249	244	MANUFACTURA NO PRIMARIA
1513 CONSERVACION FRUTAS/HORTALIZAS	12 212	6 320	3 425	1 217	3 046	0	233	477	1 361	4 754	3 902	9 550	11 786	1513 CONSERVACION FRUTAS/HORTALIZAS
1531 PRODUCTOS DE MOLINERIA	2 482	964	1 307	306	41	0	0	0	0	0	0	77	1 340	1531 PRODUCTOS DE MOLINERIA
Arroz Pilado	2 482	964	1 307	306	41	0	0	0	0	0	0	77	1 340	Arroz Pilado
1551 BEBIDAS ALCOHÓLICAS	280	367	90	0	140	308	396	355	362	438	361	322	295	1551 BEBIDAS ALCOHÓLICAS
Alcohol Etilico	280	367	90	0	140	308	396	355	362	438	361	322	295	Alcohol Etilico
2411 SUSTANCIAS QUÍMICAS BÁSICAS	4 697	5 077	4 998	5 155	4 693	5 110	5 058	4 166	5 328	5 221	4 856	4 402	4 385	2411 SUSTANCIAS QUÍMICAS BÁSICAS
Oxígeno	5 341	5 748	5 729	5 858	5 257	5 814	5 788	4 612	5 945	5 794	5 507	5 038	4 969	Oxígeno
Nitrógeno	46 956	55 411	44 993	52 098	54 705	50 769	45 623	56 075	68 362	69 823	53 099	41 392	46 720	Nitrógeno
Acetileno	495	481	514	539	558	540	559	458	508	530	415	421	435	Acetileno
2710 INDUSTRIA DE HIERRO Y ACERO	149	174	202	177	184	123	162	171	173	195	162	209	171	2710 INDUSTRIA DE HIERRO Y ACERO
Productos Siderúrgicos	149	174	202	177	184	123	162	171	173	195	162	209	171	Productos Siderúrgicos
TOTAL	76	70	74	59	89	72	104	79	76	111	132	107	116	TOTAL

^{1/} Cifras preliminares.

Fuente: Ministerio de la Producción y Empresas.

Elaboración: BCRP. Sucursal Trujillo. Departamento de Estudios Económicos.



ANEXO 5

ANCASH: PRODUCCIÓN MANUFACTURERA ^{1/}
(Variaciones porcentuales)

PRODUCTOS	2016											2017		PRODUCTOS
	FEB	MAR	ABR	MAY	JUN	JUL	AGO	SET	OCT	NOV	DIC	ENE	FEB	
MANUFACTURA PRIMARIA	34,8	- 21,7	- 84,3	- 70,4	152,8	164,5	290,4	110,3	201,5	100,0	110,9	26,1	219,1	MANUFACTURA PRIMARIA
1512-15 HARINA Y ACEITE DE PESCADO	-	-	- 100,0	- 100,0	91 278,6	-	-	- 100,0	-	158,5	208,7	30,5	-	1512-15 HARINA Y ACEITE DE PESCADO
Harina de Pescado	-	-	- 100,0	- 100,0	91 184,4	-	-	-	-	140,7	207,6	30,4	-	Harina de Pescado
Aceite de Pescado	-	-	- 100,0	- 100,0	92 120,0	-	-	- 100,0	-	751,5	217,9	31,3	-	Aceite de Pescado
1512 CONSERVAS Y PRODUCTOS CONGELADOS DE PESCADO	27,0	- 32,2	- 33,0	7,4	46,9	104,9	574,3	177,3	156,4	120,4	- 1,7	55,3	444,5	1512 CONSERVAS Y PRODUCTOS CONGELADOS DE PESCADO
Conservas de Pescado	- 11,7	- 44,6	- 23,6	37,2	63,2	47,7	42,1	59,3	43,5	54,9	8,4	100,9	55,5	Conservas de Pescado
Pescado Congelado	186,4	2,5	- 49,0	- 37,2	15,9	8 588,9	6 539,6	949,4	843,1	291,8	- 29,2	10,9	938,2	Pescado Congelado
1542 AZÚCAR	44,4	- 5,6	- 54,7	- 100,0	- 20,2	14,2	35,4	41,7	324,3	10,5	- 5,1	- 15,8	- 23,8	1542 AZÚCAR
MANUFACTURA NO PRIMARIA	14,7	0,0	15,5	38,6	20,5	- 18,3	2,0	4,8	- 0,8	33,1	- 1,4	- 0,6	- 3,4	MANUFACTURA NO PRIMARIA
1513 CONSERVACION FRUTAS/HORTALIZAS	20,4	- 10,8	- 37,1	- 64,0	708,3	- 100,0	- 70,8	- 37,8	- 63,1	109,4	30,1	2,7	- 3,5	1513 CONSERVACION FRUTAS/HORTALIZAS
1531 PRODUCTOS DE MOLINERIA	138,1	- 39,2	24,8	- 27,5	-	-	-	-	-	-	-	- 73,3	- 46,0	1531 PRODUCTOS DE MOLINERIA
Arroz Pilado	138,1	- 39,2	24,8	- 27,5	-	-	-	-	-	-	-	- 73,3	- 46,0	Arroz Pilado
1551 BEBIDAS ALCOHÓLICAS	-	305,1	- 48,3	-	-	12 555,5	-	3 247,0	-	-	126,2	- 4,1	5,6	1551 BEBIDAS ALCOHÓLICAS
Alcohol Etilico	-	305,1	- 48,3	-	-	12 555,5	-	3 247,0	-	-	126,2	- 4,1	5,6	Alcohol Etilico
2411 SUSTANCIAS QUÍMICAS BÁSICAS	10,4	7,1	5,4	8,2	- 7,7	- 2,7	36,3	- 13,9	9,1	17,0	7,8	- 0,8	- 6,6	2411 SUSTANCIAS QUÍMICAS BÁSICAS
Oxígeno	10,4	6,8	6,5	8,7	- 9,8	- 2,6	37,7	- 15,9	8,0	14,2	7,9	2,2	- 7,0	Oxígeno
Nitrógeno	7,6	10,2	- 5,9	4,6	20,2	- 3,4	35,5	12,5	37,8	59,4	6,1	- 28,7	- 0,5	Nitrógeno
Acetileno	21,8	12,2	- 7,2	1,6	2,0	- 4,1	- 6,1	- 15,7	- 27,2	5,8	6,0	- 14,2	- 12,3	Acetileno
2710 INDUSTRIA DE HIERRO Y ACERO	- 6,0	7,4	18,8	58,4	24,0	- 23,0	- 4,6	7,9	- 2,5	33,1	- 4,7	1,7	14,7	2710 INDUSTRIA DE HIERRO Y ACERO
Productos Siderúrgicos	- 6,0	7,4	18,8	58,4	24,0	- 23,0	- 4,6	7,9	- 2,5	33,1	- 4,7	1,7	14,7	Productos Siderúrgicos
TOTAL	19,1	- 6,1	- 47,6	- 15,2	57,4	25,5	77,9	33,9	33,1	61,2	52,0	10,5	52,0	TOTAL

^{1/} Cifras preliminares.

Fuente: Ministerio de la Producción y Empresas.

Elaboración: BCRP, Sucursal Trujillo, Departamento de Estudios Económicos.



ANEXO 6

ANCASH: EXPORTACIONES POR TIPO DE PRODUCTO ^{1/}
(Millones de US\$ FOB)

TIPO	2016											2017		TIPO
	FEB	MAR	ABR	MAY	JUN	JUL	AGO	SET	OCT	NOV	DIC	ENE	FEB	
Productos tradicionales	210	202	265	238	189	208	208	239	239	151	243	226	290	Productos tradicionales
Pesqueros	44	50	35	8	5	27	32	39	10	2	21	60	59	Pesqueros
Mineros	166	153	230	229	184	181	177	200	229	149	222	166	231	Mineros
Otros 2/	0	0	0	1	0	0	0	0	0	0	0	0	0	Otros 2/
Productos no tradicionales	14	14	12	11	11	12	12	15	17	15	17	18	22	Productos no tradicionales
Agropecuarios	9	9	8	6	7	5	6	9	8	7	11	10	15	Agropecuarios
Pesqueros	4	4	3	4	3	5	4	5	9	6	4	7	5	Pesqueros
Textiles	0	0	0	0	0	0	0	0	0	0	0	0	0	Textiles
Sidero - metalúrgico	1	0	1	1	1	1	1	1	1	1	1	1	0	Sidero - metalúrgico
Metal - mecánico	0	0	0	0	0	0	0	0	0	0	0	1	0	Metal - mecánico
Otros 3/	0	0	0	0	0	0	0	0	0	1	0	0	2	Otros 3/
TOTAL	224	216	277	249	200	219	220	254	256	166	259	245	312	TOTAL

^{1/} Cifras preliminares.

^{2/} Comprende los productos tradicionales del sector agrícola y petróleo y derivados.

^{3/} Comprende los productos no tradicionales del sector maderas y papeles, químicos, minería no metálica

Fuente: SUNAT.

Elaboración: BCRP. Sucursal Trujillo. Departamento de Estudios Económicos.



ANEXO 7

ANCASH: EXPORTACIONES DE PRODUCTOS TRADICIONALES 1/
(Valores FOB en millones de US\$)

TIPO	2016											2017		TIPO
	FEB	MAR	ABR	MAY	JUN	JUL	AGO	SET	OCT	NOV	DIC	ENE	FEB	
PESQUEROS														PESQUEROS
Harina de pescado														Harina de pescado
Volumen (Miles de TM)	28	21	11	5	3	17	14	12	1	1	15	34	35	Volumen (Miles de TM)
Valor (Millones de US\$)	44	32	17	8	4	27	22	18	2	2	21	50	50	Valor (Millones de US\$)
Aceite de pescado														Aceite de pescado
Volumen (Miles de TM)	0	7	8	0	0	0	4	9	4	0	0	6	5	Volumen (Miles de TM)
Valor (Millones de US\$)	0	18	18	0	1	0	10	21	8	0	0	11	9	Valor (Millones de US\$)
MINEROS														MINEROS
Cobre														Cobre
Volumen (Miles de TM)	126	104	157	157	129	125	113	126	150	93	126	92	113	Volumen (Miles de TM)
Valor (Millones de US\$)	148	126	227	203	165	156	141	156	184	109	175	132	177	Valor (Millones de US\$)
Oro														Oro
Volumen (TM)	0	1	0	0	0	0	0	0	0	0	0	0	0	Volumen (TM)
Valor (Millones de US\$)	0	9	0	0	0	0	0	1	1	1	0	0	0	Valor (Millones de US\$)
Zinc														Zinc
Volumen (Miles de TM)	34	31	0	6	21	31	40	47	51	51	57	40	61	Volumen (Miles de TM)
Valor (Millones de US\$)	13	15	0	3	12	19	28	32	36	36	44	34	54	Valor (Millones de US\$)
Otros minerales 2/	4	3	3	22	7	5	7	12	9	4	3	0	0	Otros minerales 2/
OTROS 3/	0	0	0	1	0	0	0	0	0	0	0	0	0	OTROS 3/
TOTAL	210	202	265	238	189	208	208	239	239	151	243	226	290	TOTAL

1/ Cifras preliminares.

2/ Comprende plata, plomo y metales menos.

3/ Comprende algodón, lana y petróleo y derivados.

Fuente: SUNAT.

Elaboración: BCRP. Sucursal Trujillo. Departamento de Estudios Económicos.



ANEXO 8

ANCASH: EXPORTACIONES DE PRODUCTOS NO TRADICIONALES ^{1/}
(Millones de US\$ FOB)

TIPO	2016											2017		TIPO
	FEB	MAR	ABR	MAY	JUN	JUL	AGO	SET	OCT	NOV	DIC	ENE	FEB	
Prod. No Tradicional	14	14	12	11	11	12	12	15	17	15	17	18	22	Prod. No Tradicional
AGROPECUARIOS	9	9	8	6	7	5	6	9	8	7	11	10	15	AGROPECUARIOS
Frutas	8	9	6	3	3	1	1	1	2	4	6	8	13	Frutas
Legumbres	0	0	1	3	4	4	5	6	5	3	4	2	0	Legumbres
Productos vegetales diversos	0	0	0	0	0	0	0	2	1	0	2	0	2	Productos vegetales diversos
Cereales y sus preparaciones	0	0	0	0	0	0	0	0	0	0	0	0	0	Cereales y sus preparaciones
Té, café, cacao y escencias	0	0	0	0	0	0	0	0	0	0	0	0	0	Té, café, cacao y escencias
Resto	0	0	0	0	0	0	0	0	0	0	0	0	0	Resto
PESQUEROS	4	4	3	4	3	5	4	5	9	6	4	7	5	PESQUEROS
Crustáceos y moluscos congelados	2	2	2	3	2	5	3	3	6	3	1	4	3	Crustáceos y moluscos congelados
Preparaciones y conservas	1	1	1	1	1	1	1	1	1	1	1	1	2	Preparaciones y conservas
Pescado congelado	1	0	0	0	0	0	0	2	1	2	2	1	1	Pescado congelado
Resto	0	0	0	0	0	0	0	0	0	0	0	0	0	Resto
QUÍMICOS	0	0	0	0	0	0	0	0	0	0	0	0	0	QUÍMICOS
SIDERO-METALÚRGICOS Y JOYERÍA	1	0	1	1	1	1	1	1	1	1	1	1	0	SIDERO-METALÚRGICOS Y JOYERÍA
METAL-MECÁNICOS	0	0	0	0	0	0	0	0	0	0	0	1	0	METAL-MECÁNICOS
OTROS	0	0	0	0	0	0	0	0	0	1	0	0	2	OTROS
TOTAL	14	14	12	11	11	12	12	15	17	15	17	18	22	TOTAL

^{1/} Cifras preliminares.

Fuente: SUNAT.

Elaboración: BCRP. Sucursal Trujillo. Departamento de Estudios Económicos.



ANEXO 9

ANCASH: IMPORTACIONES FOB POR EL PUERTO DE CHIMBOTE ^{1/}
(Valores FOB en millones de US\$)

	2016											2017		
	FEB	MAR	ABR	MAY	JUN	JUL	AGO	SET	OCT	NOV	DIC	ENE	FEB	
I. Bienes de consumo	0	0	0	0	0	0	0	0	0	0	0	0	0	I. Bienes de consumo
II. Insumos	6	11	3	8	4	15	10	5	17	3	6	3	16	II. Insumos
Materias primas para la industria	6	11	3	8	4	15	10	5	17	3	6	3	16	Materias primas para la industria
III. Bienes de capital y materiales de construcción	9	2	4	0	7	7	5	3	4	3	3	5	2	III. Bienes de capital y materiales de construcción
Materiales de construcción	9	2	4	0	7	4	5	3	4	3	3	5	2	Materiales de construcción
TOTAL	15	13	7	8	11	22	15	8	21	5	9	8	18	TOTAL

^{1/} Cifras preliminares.

Fuente: SUNAT.

Elaboración: BCRP. Sucursal Trujillo. Departamento de Estudios Económicos.



ANEXO 10

ANCASH: CRÉDITO ^{1/}
(En millones de soles)

ENTIDADES FINANCIERAS	2016											2017		ENTIDADES FINANCIERAS
	FEB	MAR	ABR	MAY	JUN	JUL	AGO	SET	OCT	NOV	DIC	ENE	FEB	
I. Banco de la Nación	160	161	162	164	166	168	171	173	174	176	176	178	179	I. Banco de la Nación
II. Agrobanco	62	61	61	61	61	61	61	61	62	63	62	55	54	II. Agrobanco
III. Banca Múltiple	2 575	2 572	2 552	2 578	2 613	2 647	2 631	2 656	2 699	2 747	2 755	2 701	2 738	III. Banca Múltiple
IV. Entidades no Bancarias	491	491	485	493	475	479	483	492	491	505	514	517	524	IV. Entidades no Bancarias
Cajas Municipales	290	290	287	288	286	288	292	298	305	315	319	318	323	Cajas Municipales
Cajas Rurales de Ahorro y Crédito	23	23	23	13	12	12	12	14	16	17	18	19	20	Cajas Rurales de Ahorro y Crédito
Edpymes	5	5	5	6	6	6	6	6	6	7	8	8	9	Edpymes
Financieras	173	173	170	188	172	173	173	175	164	166	170	172	173	Financieras
TOTAL	3 288	3 285	3 261	3 297	3 315	3 355	3 346	3 383	3 426	3 490	3 507	3 451	3 495	TOTAL
En M/N	2 723	2 741	2 758	2 789	2 819	2 835	2 855	2 907	2 940	2 997	3 009	2 982	3 022	En M/N
En M/E	565	544	503	508	496	520	490	476	487	494	498	470	473	En M/E

1/ Cifras preliminares.

Fuente: Superintendencia de Banca, Seguros y AFP (SBS).

Elaboración: BCRP, Sucursal Trujillo. Departamento de Estudios Económicos.



ANEXO 11

ANCASH: TASA DE MOROSIDAD
(En porcentaje)

ENTIDADES FINANCIERAS	2016												2017	ENTIDADES FINANCIERAS
	ENE	FEB	MAR	ABR	MAY	JUN	JUL	AGO	SET	OCT	NOV	DIC	ENE	
I. Banco de la Nación	1,1	1,1	1,1	1,1	1,1	1,2	1,2	1,2	1,2	1,2	1,3	1,3	1,2	I. Banco de la Nación
II. Agrobanco	3,0	3,1	2,8	3,0	3,6	4,3	6,6	7,0	7,1	7,1	6,0	6,8	7,0	II. Agrobanco
III. Banca Múltiple	5,2	4,9	5,0	5,3	6,2	5,7	5,4	5,9	5,7	5,7	5,8	5,9	5,9	III. Banca Múltiple
IV. Entidades no Bancarias	9,9	10,3	10,4	9,2	9,6	9,1	9,1	9,2	9,1	9,6	9,3	8,9	9,0	IV. Entidades no Bancarias
Cajas Municipales	12,6	13,1	13,1	11,8	12,3	11,3	11,4	11,4	11,5	11,7	11,7	11,2	11,4	Cajas Municipales
Cajas Rurales de Ahorro y Crédito	9,5	10,1	10,1	3,3	6,2	6,4	7,8	8,8	7,7	7,2	6,5	6,4	6,6	Cajas Rurales de Ahorro y Crédito
Edpymes	6,4	9,4	9,0	9,4	9,8	10,0	10,1	8,6	7,8	10,0	8,0	8,4	8,0	Edpymes
Financieras	5,4	5,8	5,9	5,5	5,7	5,7	5,3	5,4	5,3	5,8	5,2	4,8	5,0	Financieras
TOTAL	5,7	5,5	5,6	5,6	6,4	5,9	5,7	6,2	6,0	6,1	6,1	6,1	6,2	TOTAL

Fuente: Superintendencia de Banca, Seguros y AFP (SBS).

Elaboración: BCRP, Sucursal Trujillo. Departamento de Estudios Económicos.



ANEXO 12

ANCASH: DEPOSITOS ^{1/}
(En millones de soles)

INSTITUCIONES	2016											2017		INSTITUCIONES
	FEB	MAR	ABR	MAY	JUN	JUL	AGO	SET	OCT	NOV	DIC	ENE	FEB	
I. Banco de la Nación	529	512	510	497	501	493	480	475	470	461	498	489	473	I. Banco de la Nación
II. Banca Múltiple	1 420	1 422	1 419	1 409	1 429	1 481	1 453	1 450	1 447	1 458	1 499	1 474	1 459	II. Banca Múltiple
III. Entidades no Bancarias	255	256	254	255	254	260	259	261	263	269	271	271	275	III. Entidades no Bancarias
Cajas Municipales	212	212	210	212	212	215	213	213	215	218	221	220	222	Cajas Municipales
Cajas Rurales de Ahorro y Crédito	27	27	27	25	25	25	26	27	28	29	28	29	29	Cajas Rurales de Ahorro y Crédito
Financieras	16	17	17	17	18	20	20	20	21	22	22	22	23	Financieras
TOTAL	2 203	2 190	2 183	2 161	2 185	2 235	2 193	2 186	2 180	2 188	2 267	2 235	2 207	TOTAL
En M/N	1 683	1 677	1 666	1 643	1 643	1 705	1 684	1 691	1 657	1 675	1 738	1 721	1 719	En M/N
En M/E	520	513	518	518	542	530	509	495	523	513	529	513	488	En M/E

1/ Cifras preliminares.

Fuente: Superintendencia de Banca, Seguros y AFP (SBS).

Elaboración: BCRP, Sucursal Trujillo. Departamento de Estudios Económicos.



ANEXO 13

ANCASH: INGRESOS RECAUDADOS POR EL GOBIERNO CENTRAL ^{1/}
(En millones de soles)

RUBROS	2016											2017		RUBROS
	FEB	MAR	ABR	MAY	JUN	JUL	AGO	SET	OCT	NOV	DIC	ENE	FEB	
I. INGRESOS TRIBUTARIOS	43	34	33	41	37	38	35	28	45	28	37	38	31	I. INGRESOS TRIBUTARIOS
1. Impuestos a la Renta	10	13	13	10	9	9	10	9	9	10	11	12	9	1. Impuestos a los Ingresos
- Personas Naturales	3	4	4	4	4	4	4	4	4	4	5	5	4	- Personas Naturales
- Personas Jurídicas	6	6	5	5	5	5	6	5	5	6	6	7	5	- Personas Jurídicas
- Regularización	0	2	3	1	0	0	0	0	0	0	0	0	0	- Regularización
2. Impuestos a la Importación	0	0	0	0	0	0	0	0	0	0	0	0	0	2. Impuestos a la Importación
3. Impuestos General a las Ventas	31	19	15	28	25	26	22	16	32	15	23	24	21	3. Impuestos General a las Ventas
- Operaciones Internas	17	10	11	22	18	12	14	10	16	11	17	18	17	- Operaciones Internas
- Operaciones Externas	14	9	5	6	7	14	7	6	16	4	5	6	4	- Operaciones Externas
4. Impuestos Selectivo al Consumo	0	0	0	0	0	0	0	0	0	0	0	0	0	4. Impuestos Selectivo al Consumo
5. Otros Ingresos Tributarios	2	2	5	4	3	4	3	3	3	3	3	2	1	5. Otros Ingresos Tributarios
II. INGRESOS NO TRIBUTARIOS	1	2	1	1	1	1	1	1	1	1	1	1	0	II. INGRESOS NO TRIBUTARIOS
INGRESOS CORRIENTES (I+II)	44	36	34	42	38	40	36	29	45	29	38	39	31	INGRESOS CORRIENTES (I+II)

Fuente: SUNAT.

Elaboración: BCRP, Sucursal Trujillo. Departamento de Estudios Económicos.



ANEXO 14

ANCASH: EJECUCIÓN DEL PRESUPUESTO PÚBLICO, SEGÚN TIPO DE GASTO ^{1/}
(En millones de soles)

	2016											2017		
	FEB	MAR	ABR	MAY	JUN	JUL	AGO	SET	OCT	NOV	DIC	ENE	FEB	
I. GASTOS CORRIENTES	193	193	200	188	213	238	204	180	214	187	333	204	188	I. GASTOS CORRIENTES
<i>Gobierno Nacional</i>	<i>93</i>	<i>71</i>	<i>87</i>	<i>67</i>	<i>92</i>	<i>103</i>	<i>78</i>	<i>60</i>	<i>85</i>	<i>63</i>	<i>112</i>	<i>97</i>	<i>85</i>	<i>Gobierno Nacional</i>
<i>Gobierno Regional</i>	<i>71</i>	<i>84</i>	<i>81</i>	<i>87</i>	<i>88</i>	<i>96</i>	<i>90</i>	<i>86</i>	<i>93</i>	<i>88</i>	<i>152</i>	<i>85</i>	<i>76</i>	<i>Gobierno Regional</i>
<i>Gobiernos locales</i>	<i>29</i>	<i>39</i>	<i>33</i>	<i>34</i>	<i>33</i>	<i>40</i>	<i>37</i>	<i>34</i>	<i>35</i>	<i>36</i>	<i>70</i>	<i>22</i>	<i>27</i>	<i>Gobiernos locales</i>
Remuneraciones	94	98	98	100	99	119	97	94	102	98	138	119	101	Remuneraciones
Gobierno Nacional	30	30	30	32	28	36	26	25	26	27	32	36	34	Gobierno Nacional
Gobierno Regional	56	57	58	58	63	71	62	59	67	62	91	72	59	Gobierno Regional
Gobiernos locales	8	11	10	10	9	13	9	9	10	9	15	11	8	Gobiernos locales
Bienes y Servicios	44	66	53	56	64	65	59	52	61	59	121	61	40	Bienes y Servicios
Gobierno Nacional	19	23	18	16	26	28	18	16	22	19	33	48	14	Gobierno Nacional
Gobierno Regional	7	18	14	20	17	15	17	15	17	18	43	3	10	Gobierno Regional
Gobiernos locales	18	25	21	20	20	23	24	21	22	23	45	10	16	Gobiernos locales
Transferencias^{3/}	55	29	50	32	50	54	49	34	50	30	74	24	48	Transferencias^{3/}
Gobierno Nacional	44	18	40	20	39	39	34	19	38	18	47	13	38	Gobierno Nacional
Gobierno Regional	8	8	8	9	8	10	10	11	8	8	17	10	8	Gobierno Regional
Gobiernos locales	2	3	3	4	4	4	5	4	4	4	10	1	2	Gobiernos locales
II. GASTOS DE CAPITAL	25	90	56	55	50	68	55	62	37	56	226	11	41	II. GASTOS DE CAPITAL
<i>Gobierno Nacional</i>	<i>4</i>	<i>19</i>	<i>7</i>	<i>16</i>	<i>4</i>	<i>11</i>	<i>16</i>	<i>12</i>	<i>10</i>	<i>9</i>	<i>29</i>	<i>4</i>	<i>6</i>	<i>Gobierno Nacional</i>
<i>Gobierno Regional</i>	<i>1</i>	<i>4</i>	<i>6</i>	<i>5</i>	<i>4</i>	<i>5</i>	<i>3</i>	<i>7</i>	<i>5</i>	<i>5</i>	<i>28</i>	<i>1</i>	<i>2</i>	<i>Gobierno Regional</i>
<i>Gobiernos locales</i>	<i>20</i>	<i>66</i>	<i>42</i>	<i>35</i>	<i>42</i>	<i>52</i>	<i>35</i>	<i>43</i>	<i>22</i>	<i>42</i>	<i>169</i>	<i>6</i>	<i>33</i>	<i>Gobiernos locales</i>
Formación bruta de capital^{4/}	23	84	54	55	48	68	52	58	36	55	225	10	40	Formación bruta de capital^{4/}
Gobierno Nacional	2	14	6	16	3	11	14	8	10	8	27	4	6	Gobierno Nacional
Gobierno Regional	1	4	6	5	4	5	3	7	5	5	28	1	2	Gobierno Regional
Gobiernos locales	20	66	42	35	41	52	35	43	22	41	169	6	33	Gobiernos locales
Otros gastos de capital^{5/}	1	6	2	0	2	0	3	4	1	1	2	1	1	Otros gastos de capital^{5/}
III. GASTO NO FINANCIERO TOTAL (I+II)	217	283	256	243	263	306	259	242	250	243	560	215	229	III. GASTO NO FINANCIERO TOTAL (I+II)
<i>Gobierno Nacional</i>	<i>96</i>	<i>90</i>	<i>94</i>	<i>83</i>	<i>97</i>	<i>114</i>	<i>94</i>	<i>72</i>	<i>96</i>	<i>72</i>	<i>141</i>	<i>101</i>	<i>92</i>	<i>Gobierno Nacional</i>
<i>Gobierno Regional</i>	<i>72</i>	<i>88</i>	<i>87</i>	<i>91</i>	<i>92</i>	<i>100</i>	<i>93</i>	<i>93</i>	<i>97</i>	<i>93</i>	<i>180</i>	<i>85</i>	<i>78</i>	<i>Gobierno Regional</i>
<i>Gobiernos locales</i>	<i>49</i>	<i>105</i>	<i>75</i>	<i>68</i>	<i>75</i>	<i>92</i>	<i>72</i>	<i>77</i>	<i>57</i>	<i>78</i>	<i>239</i>	<i>29</i>	<i>59</i>	<i>Gobiernos locales</i>

1/ Información actualizada al 28 de febrero de 2017.

2/ Considera las transferencias intergubernamentales del Gobierno Nacional.

3/ Incluye el pago de pensiones, donaciones, transferencias y otros gastos corrientes.

4/ Considera el gasto en Defensa e Interior.

5/ Incluye donaciones y transferencias.

Fuente: Ministerio de Economía y Finanzas (MEF).

Elaboración: BCRP, Sucursal Trujillo. Departamento de Estudios Económicos.

