

**BANCO CENTRAL DE RESERVA DEL PERÚ**  
SUCURSAL TRUJILLO



**ANCASH: Síntesis de Actividad Económica**  
**Enero 2017<sup>1</sup>**

**Departamento de Estudios Económicos**

*El Banco Central de Reserva del Perú (BCRP) considera importante presentar un conjunto de indicadores sectoriales de la actividad económica regional, cuya base estadística es recopilada de las siguientes fuentes de información: INEI, MINAGRI, MINEM, PRODUCE, SBS, SUNAT, MEF y empresas.*

<sup>1</sup> En la elaboración de este informe participaron (en orden alfabético): Iván Cosavalente, Alfredo Miranda, Jonathan Rosas y Eric Torres.

## ÍNDICE

	<i>Página</i>
<b>RESUMEN EJECUTIVO.....</b>	<b>3</b>
<b>I. ACTIVIDAD PRODUCTIVA.....</b>	<b>5</b>
1. Actividad primaria.....	5
1.1 Sector agropecuario.....	5
1.2 Sector pesca .....	6
1.3 Sector minería.....	7
2. Otros indicadores sectoriales.....	9
2.1 Sector manufactura.....	9
2.2 Sector construcción.....	10
<b>II. SECTOR EXTERNO.....</b>	<b>11</b>
1. Exportaciones.....	11
<b>III. CRÉDITOS Y DEPÓSITOS / .....</b>	<b>12</b>
1. Créditos.....	12
2. Depósitos .....	13
<b>IV. EJECUCIÓN DEL PRESUPUESTO DE GASTOS DEL GOBIERNO GENERAL.....</b>	<b>14</b>
1. Ejecución del Presupuesto de Gastos Corrientes del Gobierno General.....	14
2. Ejecución del Presupuesto de Inversiones del Gobierno General .....	15
<b>V. ANEXOS .....</b>	<b>17</b>

## RESUMEN EJECUTIVO

---

### Principales hechos de importancia

- En la **actividad primaria**, la producción pesquera registró un crecimiento de 34,1 por ciento interanual, al igual que la producción minera y agropecuaria, que mostraron crecimientos de 16,8 por ciento y 2,2 por ciento, respectivamente, en enero.
- En lo referente a **otros indicadores de la actividad económica** del departamento, mostraron crecimientos interanuales en enero: las exportaciones (79,0 por ciento), la inversión pública (42,4 por ciento), la producción industrial (9,9 por ciento) y el crédito total (5,2 por ciento). En contraste, mostró resultado negativo los despachos de cemento (-3,8 por ciento).

### Actividad primaria

- La **actividad agropecuaria** registró un aumento de 2,2 por ciento interanual en enero, por el desempeño desfavorable del subsector pecuario (4,5 por ciento) y el subsector agrícola (0,9 por ciento).
- El **sector pesquero** creció 34,1 por ciento respecto a similar mes de 2016, impulsada tanto por el mayor desembarque de diversas especies para el consumo humano directo (49,7 por ciento), como de la especie anchoveta para la industria harinera (27,5 por ciento).
- La **actividad minera** creció 16,8 por ciento interanual en enero, como resultado de la mayor producción de zinc (69,0 por ciento) y cobre (9,9 por ciento), principalmente. Otros minerales que registraron un crecimiento en su producción fueron: Plomo (53,5 por ciento), oro (47,6 por ciento) y plata (17,2 por ciento). En tanto, la extracción de molibdeno cayó 93,6 por ciento en el mes.

### Otros indicadores de actividad económica

- En el primer mes de 2017, la **actividad manufacturera** creció 9,9 por ciento interanual, por la mayor producción tanto de conservas y productos congelados de pescado (55,3 por ciento), como de harina y aceite de pescado (30,5 por ciento).
- En el sector construcción, al inicio de 2017 los **despachos de cemento** presentaron una disminución interanual de 7,4 por ciento, atribuido a la menor inversión privada.
- En Ancash, las **exportaciones** del mes (US\$ 240 millones), mostraron un crecimiento interanual de 79,0 por ciento en enero. Las tradicionales y las no tradicionales aumentaron 80,1 por ciento y 67,1 por ciento respectivamente.
- El saldo del **crédito directo** total a enero (S/ 3 451 millones) registró un crecimiento interanual de 5,2 por ciento. Las colocaciones en moneda nacional aumentaron en 9,4 por ciento; por el contrario, lo otorgado en moneda extranjera, se contrajo en 15,3 por ciento.
- La **inversión pública** del Gobierno General en Ancash registrada en enero (S/ 10 millones) mostró un incremento de 42,4 por ciento interanual, en términos reales, por la mayor ejecución de obras de los tres niveles de gobierno.

**CUADRO N° 01**  
**ANCASH: OTROS INDICADORES DE ACTIVIDAD ECONÓMICA**  
 (Variación % respecto a similar mes del año anterior)

	<b>Ago.16</b>	<b>Set.16</b>	<b>Oct.16</b>	<b>Nov.16</b>	<b>Dic.16</b>	<b>Ene.17</b>
Producción industrial <sup>1/</sup>	↑ 77,9	↑ 33,6	↑ 33,1	↑ 61,2	↑ 52,0	↑ 9,9
Despacho de cemento <sup>1/</sup>	↓ -8,6	↓ -3,8	↓ -19,2	↓ -4,8	↓ -3,8	↓ -7,4
Exportaciones	↓ -29,0	↑ 34,7	↓ -4,8	↓ -31,3	↑ 1,8	↑ 79,0
Crédito total	↑ 5,1	↑ 4,6	↑ 5,1	↑ 6,2	↑ 6,3	↑ 5,2
Inversión pública <sup>1/</sup>	↑ 7,8	↑ 15,3	↓ -44,9	↓ -36,5	↑ 23,7	↑ 42,4

<sup>1/</sup> En términos reales.

Fuentes: BCRP - Sucursal Trujillo, SUNAT y MEF.

## I. ACTIVIDAD PRODUCTIVA

### 1. Actividad primaria

#### 1.1 Sector agropecuario

- La **actividad agropecuaria** registró un aumento de 2,2 por ciento interanual en enero, por el desempeño favorable del subsector agrícola (0,9 por ciento) y el subsector pecuario (4,5 por ciento).
- La mejora del **subsector agrícola** obedece a la mayor producción de cultivos orientados al mercado externo y agroindustria (16,3 por ciento), donde sobresale la producción de maíz amarillo duro (85,0 por ciento), por mayor área cosechada y rendimientos en campo. En los cultivos orientados al mercado interno (-17,3 por ciento), muestran caídas los siguientes productos: arroz cáscara (-73,3 por ciento), papa (-55,5 por ciento), maíz choclo (-6,1 por ciento) y alfalfa (-2,1 por ciento), por menores rendimientos y superficie cosechada, salvo el caso de maíz choclo, que se explica solamente por menores superficies cosechadas.

**CUADRO N° 02**  
**ANCASH: SECTOR AGROPECUARIO <sup>1/</sup>**  
(Miles de toneladas)

Subsectores	Estructura Porcentual 2015 <sup>2/</sup>	Enero			
		2016	2017	Var. %	Contribución %
<b>AGRÍCOLA</b>	<b>66,5</b>			<b>0,9</b>	<b>0,6</b>
<b>Orientada al mercado externo y agroindustria <sup>2/</sup></b>	<b>28,3</b>			<b>16,3</b>	<b>5,7</b>
Maíz amarillo duro	9,9	8,3	15,3	85,0	7,9
Caña de azúcar	7,4	89,3	81,7	-8,5	-0,8
Espárrago	6,2	1,7	1,6	-7,7	-0,7
Palta	3,9	3,3	2,9	-10,7	-0,7
Algodón rama	0,9	0,4	0,3	-2,9	0,0
<b>Orientada al mercado interno <sup>2/</sup></b>	<b>38,2</b>			<b>-17,3</b>	<b>-5,1</b>
Papa	7,0	5,2	2,3	-55,5	-2,2
Arroz cáscara	5,1	3,5	0,9	-73,3	-3,6
Maíz choclo	4,2	5,6	5,3	-6,1	-0,3
Alfalfa	3,5	19,9	19,5	-2,1	-0,1
Camote	1,3	1,0	1,0	-4,5	0,0
Trigo	1,7	0,0	0,0	-	-
Maíz amiláceo	2,0	0,0	0,0	-6,4	0,0
Cebada grano	0,7	0,0	0,0	-	-
Zapallo	0,6	0,3	0,4	22,6	0,1
Mango	0,5	1,3	1,4	3,9	0,0
Frijol grano seco	0,5	0,0	0,0	-81,2	-0,1
Arveja grano seco	0,4	0,0	0,0	-	-
<b>PECUARIA</b>	<b>33,5</b>			<b>4,5</b>	<b>1,6</b>
Carne de ave <sup>3/</sup>	19,1	2,5	2,7	8,1	1,6
Carne de vacuno <sup>3/</sup>	9,4	0,7	0,7	0,2	0,0
Leche	1,6	1,3	1,3	0,1	0,0
Huevo	0,5	0,1	0,1	8,7	0,0
Carne de ovino <sup>3/</sup>	2,0	0,1	0,1	-0,7	0,0
<b>SECTOR AGROPECUARIO</b>	<b>100,0</b>			<b>2,2</b>	<b>2,2</b>

Nota: Debido al redondeo de los datos parciales, los totales pueden diferir de la suma de las partes.

1/ Cifras preliminares.

2/ A precios de 2007.

3/ Peso neto.

Fuente: Ministerio de Agricultura y Riego.

Elaboración: BCRP, Sucursal Trujillo. Departamento de Estudios Económicos.

- El resultado de la actividad pecuaria se explica, principalmente, por la mayor producción de carne de ave (8,1 por ciento), huevo (8,7 por ciento) y carne de vacuno (0,2 por ciento).

- En cuanto al avance de las siembras de la campaña agrícola 2016-2017, entre agosto y enero se encuentran instaladas 49,4 mil hectáreas, área menor en 13,2 por ciento respecto a igual periodo de la anterior campaña. En tanto, los cultivos que registraron las menores superficies sembradas, en términos absolutos, se encuentran: papa (-3 466 has.), maíz amiláceo (-3 040 has.) y arroz (-1 171 has.).

**CUADRO N° 03**  
**ANCASH: SUPERFICIE SEMBRADA <sup>1/</sup>**  
(Hectáreas)

	Campaña agrícola <sup>2/</sup>		Variación	
	2015/2016	2016/2017	Absoluta	Porcentual
<b>CULTIVOS TRANSITORIOS</b>	<b>56 603</b>	<b>49 070</b>	<b>-7 533</b>	<b>-13,3</b>
Algodón	24	205	181	754,2
Arroz	6 771	5 600	-1 171	-17,3
Cebada	4 617	4 164	- 453	-9,8
Frijol grano seco	711	409	- 302	-42,5
Maíz amarillo duro	5 675	10 961	5 286	93,1
Maíz amiláceo	8 638	5 598	-3 040	-35,2
Papa	10 095	6 629	-3 466	-34,3
Trigo	8 079	7 682	- 397	-4,9
Otros	11 993	7 822	-4 171	-34,8
<b>CULTIVOS PERMANENTES</b>	<b>229</b>	<b>281</b>	<b>52</b>	<b>22,6</b>
Caña de azúcar	229	281	52	22,6
<b>Total</b>	<b>56 832</b>	<b>49 351</b>	<b>-7 481</b>	<b>-13,2</b>

1/ Cifras preliminares.

2/ De agosto a enero

Fuente: Gerencia Regional de Agricultura- Ancash.

Elaboración: BCRP, Sucursal Trujillo. Departamento de Estudios Económicos.

## 1.2 Sector pesca

- En el primer mes de 2017, la actividad pesquera creció 34,1 por ciento interanual, impulsada de un lado por la mayor pesca de diversas especies para el consumo humano directo (49,7 por ciento), particularmente de aquellas destinadas para la elaboración de conservas (149,1 por ciento) en la que destaca el recurso caballa; y de otro lado, por el mayor desembarque de anchoveta para la industria de harina y aceite (27,5 por ciento). Cabe señalar, en el caso de la anchoveta, que en el presente mes concluyó la segunda temporada de pesca autorizada para la zona norte-centro del litoral.

**CUADRO N° 04**  
**ANCASH: SECTOR PESQUERO <sup>1/</sup>**  
(En toneladas)

	Enero		
	2016	2017	Var.% <sup>2/</sup>
<b>Consumo Humano Directo</b>	<b>7 946</b>	<b>12 561</b>	<b>49,7</b>
. Fresco	2 261	1 572	-30,5
. Congelado	2 049	1 933	-5,7
. Conservas	3 636	9 056	149,1
<b>Consumo Industrial</b>	<b>122 630</b>	<b>156 362</b>	<b>27,5</b>
. Anchoveta	122 630	156 362	27,5
. Otras Especies	0	0	0,0
<b>SECTOR PESCA</b>			<b>34,1</b>

<sup>1/</sup> Cifras preliminares.

<sup>2/</sup> Variación a precios de 2007.

Fuente: Ministerio de la Producción.

Elaboración: BCRP, Sucursal Trujillo. Departamento de Estudios Económicos.

- El precio promedio de la harina de pescado en febrero de 2017 (US\$ 1 353 por tonelada) disminuyó en 9,2 por ciento respecto al mes anterior y 11,4 por ciento con relación a igual mes de 2016.

**GRÁFICO N° 01**  
**COTIZACIÓN INTERNACIONAL DE HARINA DE PESCA**  
(Hamburgo - US\$/TM)

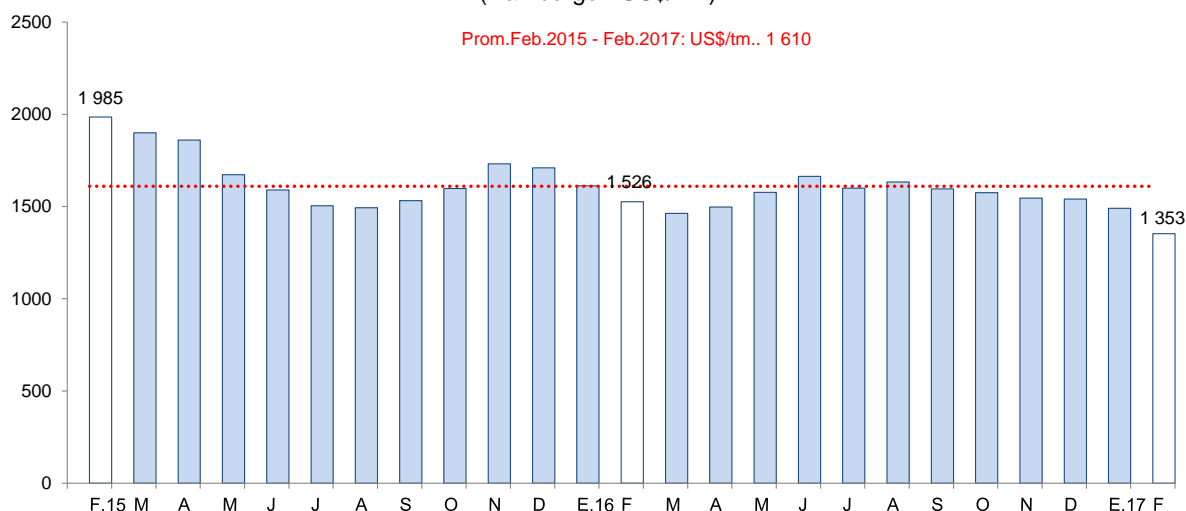

Fuente: Reuters y Bloomberg.

### 1.3 Sector minería

- La actividad minera creció 16,8 por ciento interanual en enero impulsada por la mayor producción de zinc (69,0 por ciento) y cobre (9,9 por ciento), principalmente. Se registraron también resultados positivos en la producción de plomo (53,5 por ciento), oro (47,6 por ciento) y plata (17,2 por ciento). En tanto, la extracción de molibdeno cayó 93,6 por ciento interanual.
- La mayor producción de zinc obedece a un incremento de 79,0 por ciento en la extracción de la Compañía Minera Antamina S.A. (Antamina), que concentró el 86,3 por ciento de la producción de dicho mineral en el mes. De manera similar, el aumento registrado en la producción de cobre

es explicado por la mayor extracción de Antamina (10,5 por ciento), que concentró el 97,9 por ciento de la producción total mensual de dicho mineral.

**CUADRO N° 05**  
**SECTOR MINERÍA <sup>1/</sup>**  
(Variación % real respecto a similar periodo del año anterior)

	Estructura		Enero	
	Porcentual		Var. %	Contribución %
	2015 <sup>2/</sup>	2017		
Cobre (TMF)	65,5	35 994	9,9	6,8
Zinc (TMF)	21,2	32 439	69,0	10,9
Plata (Onzas troy)	7,5	2 029 544	17,2	1,4
Molibdeno (TMF)	3,3	12	-93,6	-4,0
Oro (Onzas troy)	1,4	10 317	47,6	0,9
Plomo (TMF)	1,1	3 546	53,5	0,8
<b>SECTOR MINERÍA <sup>2/</sup></b>	<b>100,0</b>		<b>16,8</b>	<b>16,8</b>

<sup>1/</sup> Cifras preliminares.

<sup>2/</sup> A precios de 2007.

Fuente: Ministerio de Energía y Minas.

Elaboración: BCRP, Sucursal Trujillo. Departamento de Estudios Económicos.

**GRÁFICO N° 02**  
**CRECIMIENTO DE LA PRODUCCIÓN MINERA**  
(Variación % real respecto a similar mes del año anterior)

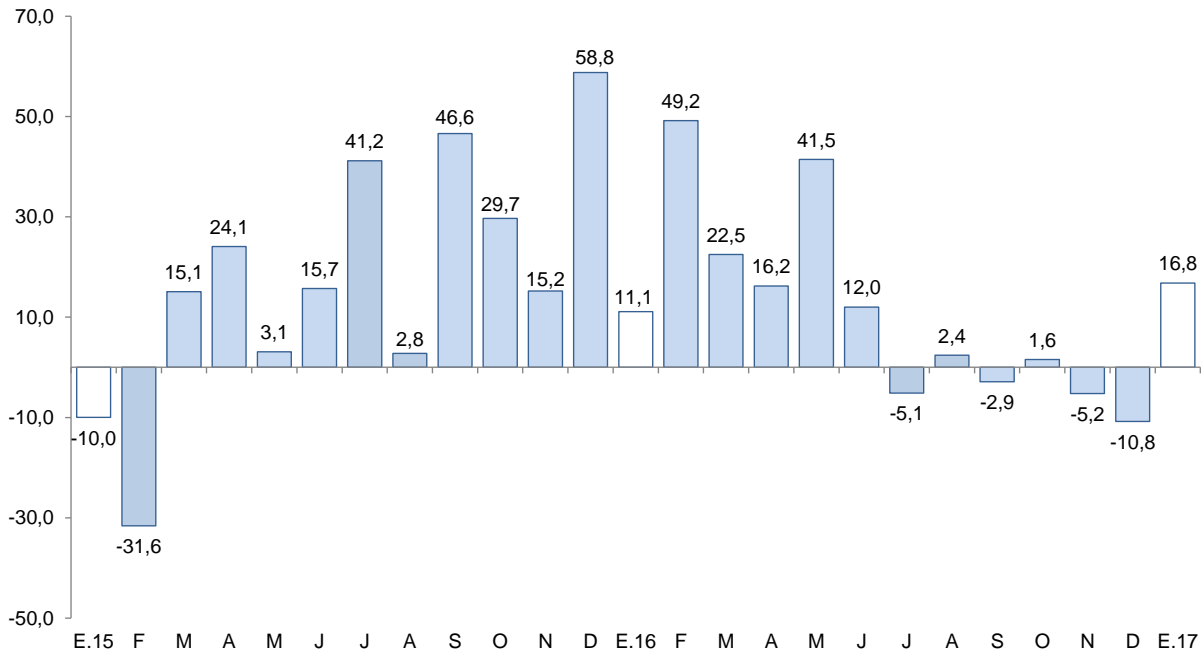

Fuente: MINEM.

Elaboración: BCRP, Sucursal Trujillo, Departamento de Estudios Económicos.

- El precio promedio del cobre en febrero (US\$/TM. 5 941,5) aumentó 3,8 por ciento respecto a la cotización del mes anterior (US\$/TM. 5 726,7). La subida estuvo asociada a la disrupción de la oferta por problemas en minas de Chile e Indonesia.



**GRÁFICO N° 03**  
**COTIZACIÓN INTERNACIONAL DE COBRE Y ZINC**  
(London Metal Exchange - US\$/TM)

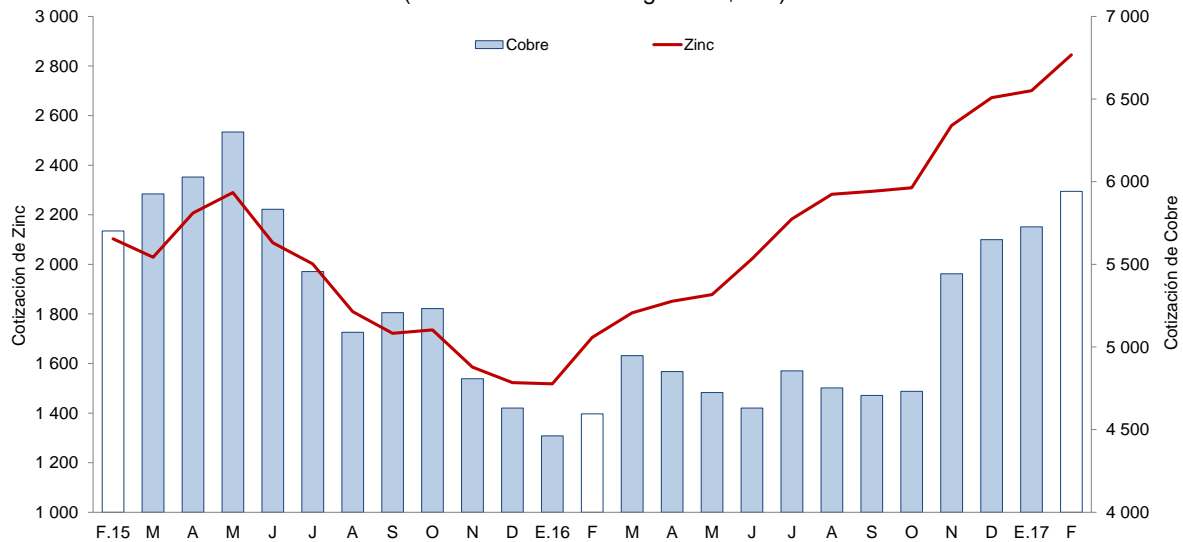

Fuente: Bloomberg.

- Asimismo, la cotización promedio de zinc en febrero (US\$/TM. 2 844,8) aumentó en 5,4 por ciento respecto al mes anterior (US\$/TM. 2 700,3). Este resultado fue influenciado por el dato positivo de comercio en China y a la caída de inventarios globales.

## 2. Otros indicadores sectoriales

### 2.1 Sector manufactura

- La actividad manufacturera inició 2017 con una tasa de crecimiento de 9,9 por ciento interanual, determinado por la mayor actividad de la industria procesadora de recursos primarios (26,1 por ciento); en cambio, la industria no primaria presentó un retroceso de 1,6 por ciento, lo cual restó dinamismo al sector.

**CUADRO N° 06**  
**ANCASH: SECTOR MANUFACTURA <sup>1/</sup>**  
(Variación % real respecto a similar periodo del año anterior)

Ramas de actividad	Estructura porcentual 2015 <sup>2/</sup>	Enero	
		Var.%	Contribución <sup>3/</sup>
<b>MANUFACTURA PRIMARIA</b>	<b>36,6</b>	<b>26,1</b>	<b>10,9</b>
Harina y aceite de pescado	13,6	30,5	6,9
Conservas y productos congelados de pescado	11,9	55,3	5,4
Azúcar	11,1	-15,8	-1,4
<b>MANUFACTURA NO PRIMARIA</b>	<b>63,4</b>	<b>-1,6</b>	<b>-0,9</b>
<b>Alimentos y Bebidas</b>	<b>4,2</b>	<b>-34,8</b>	<b>-1,7</b>
Hortalizas/Frutas congeladas	1,6	-18,0	-0,5
Arroz pilado	2,6	-73,3	-1,2
Alcohol etílico	0,1	-4,1	0,0
<b>Sustancias y Productos Químicos</b>	<b>10,5</b>	<b>-0,8</b>	<b>-0,1</b>
Oxígeno	9,5	2,2	0,1
Nitrógeno	0,7	-28,7	-0,2
Acetileno	0,2	-14,2	0,0
<b>Fabricación Metales Básicos</b>	<b>48,7</b>	<b>1,7</b>	<b>0,8</b>
Productos siderúrgicos	48,7	1,7	0,8
<b>SECTOR MANUFACTURA</b>	<b>100,0</b>	<b>9,9</b>	<b>9,9</b>

<sup>1/</sup> Cifras preliminares.

<sup>2/</sup> A precios de 1994.

<sup>3/</sup> En puntos porcentuales.

Fuente: Ministerio de Agricultura y Riego y empresas industriales.

Elaboración: BCRP, Sucursal Trujillo. Departamento de Estudios Económicos.

- El dinamismo de la **manufactura primaria** (26,1 por ciento) se debió a la mayor producción de conservas y productos congelados de pescado (55,3 por ciento), así como de harina y aceite de pescado (30,5 por ciento) ante la mayor disponibilidad de las especies caballa y anchoveta, respectivamente. Contrariamente, la producción de azúcar se redujo en 15,8 por ciento por menor mollienda de caña de azúcar.
- El retroceso registrado de la **manufactura no primaria** (-1,6 por ciento) fue inducido por la menor producción en la rama de alimentos y bebidas (-34,8 por ciento), particularmente de arroz pilado (-73,3 por ciento) y de la agroindustria de congelados de frutas y hortalizas (-18,0 por ciento). El resto de ramas industriales, por el contrario, mostraron comportamientos diferenciados: la industria de sustancias y productos químicos, se redujo 0,8 por ciento; y aumentó 1,7 por ciento, la industria de productos siderúrgicos.

**GRÁFICO N° 04**  
**ANCASH: EVOLUCIÓN DE LA PRODUCCIÓN MANUFACTURERA NO PRIMARIA**  
 (Variación % real respecto a similar mes del año anterior)

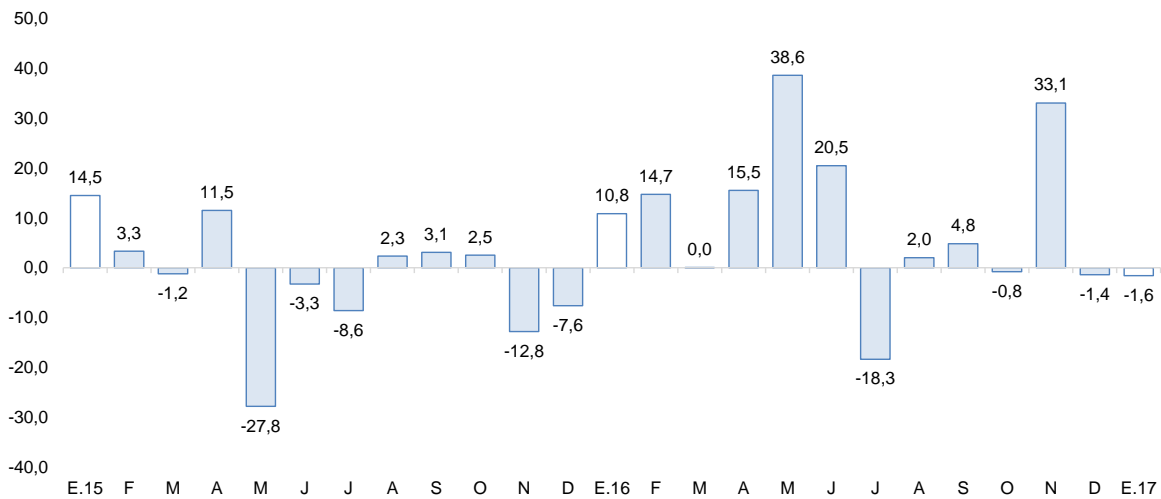

Fuente: Ministerio de Agricultura y Riego y empresas industriales.  
 Elaboración: BCRP, Sucursal Trujillo, Departamento de Estudios Económicos.

## 2.2 Sector construcción

- Al inicio de 2017, los **despachos de cemento** presentaron una disminución interanual de 7,4 por ciento, atribuido a la menor inversión privada.

**GRÁFICO N° 05**  
**ANCASH: EVOLUCIÓN DE DESPACHOS DE CEMENTO**  
 (Variación % real respecto a similar mes del año anterior)

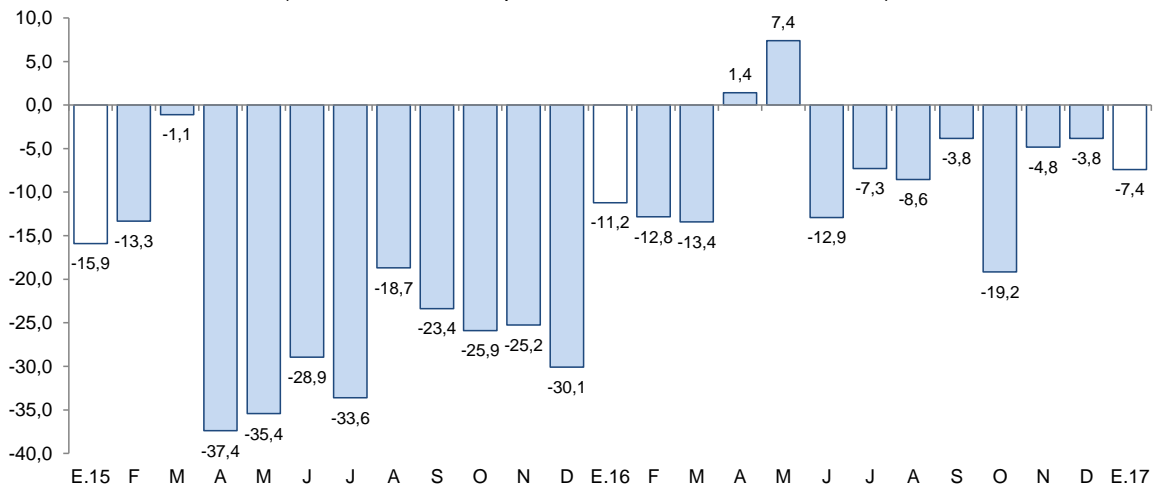

Fuente: Cementos Pacasmayo S.A.A.

## II. SECTOR EXTERNO

### 1. Exportaciones

- Las exportaciones de Ancash sumaron US\$ 240 millones en enero, mostrando un crecimiento interanual de 79,0 por ciento. Las tradicionales y las no tradicionales aumentaron 80,1 por ciento y 67,1 por ciento respectivamente.
- En lo que respecta a las exportaciones tradicionales (US\$ 222 millones), el mejor desempeño obedece principalmente al incremento en las ventas de productos mineros (48,1 por ciento) y pesqueros (392,9 por ciento). En el primer grupo destacan las exportaciones de cobre (30,6 por ciento) y zinc (302,0 por ciento) y en el segundo grupo se observa un aumento en las ventas de harina de pescado, pese a la caída en la exportación del aceite de pescado (-9,6 por ciento).
- El incremento del volumen embarcado de cobre (8,8 por ciento) explica, en mayor medida, el desempeño que experimentó el rubro tradicional en el presente mes.
- Las exportaciones no tradicionales (US\$ 18 millones), se incrementaron por las mayores ventas del sector agropecuario (22,6 por ciento), principalmente por uvas frescas (110,6 por ciento), mangos frescos (10,7 por ciento) e higos secos (479,6 por ciento).
- Entre los principales países de destino de las exportaciones del mes, en términos de valores, se encuentran China (63,4 por ciento), España (10,0 por ciento) y Alemania (7,2 por ciento). En los tres países el principal producto exportado es el cobre. Asimismo, con relación a las exportaciones agropecuarias, los principales países de destino son Estados Unidos (36,2 por ciento), Países Bajos (18,7 por ciento) y España (8,7 por ciento), respectivamente.

**CUADRO Nº 07**  
**ANCASH: EXPORTACIONES POR GRUPO DE PRODUCTOS <sup>1/</sup>**  
 (Valor FOB en millones de US\$)

TIPO	Enero		
	2016	2017	Var. %
<b>PRODUCTOS TRADICIONALES</b>	<b>123</b>	<b>222</b>	<b>80,1</b>
Pesqueros	11	56	392,9
Mineros	112	166	48,1
Otros <sup>2/</sup>	-	0	-
<b>PRODUCTOS NO TRADICIONALES</b>	<b>11</b>	<b>18</b>	<b>67,1</b>
Agropecuario	8	10	22,6
Pesqueros	2	6	197,8
Textiles	-	0	-
Sidero - metalúrgico y joyería	0	1	167,7
Metal - mecánico	0	1	3/
Minería no metálica	-	-	-
Otros <sup>4/</sup>	0	0	3/
<b>TOTAL <sup>5/</sup></b>	<b>134</b>	<b>240</b>	<b>79,0</b>

<sup>1/</sup> Cifras preliminares.

<sup>2/</sup> Comprende los productos tradicionales del sector agrícola y petróleo y derivados.

<sup>3/</sup> Variación mayor a 1000 por ciento.

<sup>4/</sup> Comprende los productos no tradicionales del sector maderas y papeles, químicos, minería no me

<sup>5/</sup> Debido al redondeo de los datos parciales, los totales pueden diferir de la suma de las partes.

Fuente: SUNAT.

Elaboración: BCRP. Sucursal Trujillo. Departamento de Estudios Económicos.

### III. CRÉDITOS Y DEPÓSITOS <sup>2/</sup>

#### 1. Créditos

- El saldo del **crédito** en Ancash a enero ascendió a S/ 3 451 millones y de esta manera registró una tasa de crecimiento interanual de 5,2 por ciento, por debajo de la tasa registrada en similar mes del año anterior (11,4 por ciento).

**CUADRO N° 08**  
**ANCASH: CRÉDITO**  
(Saldos en millones de soles)

Instituciones	Enero			
	2016	2017	Estructura %	Var. %
<b>Banco de la Nación <sup>1/</sup></b>	<b>158</b>	<b>178</b>	<b>5,2</b>	<b>12,5</b>
<b>Agrobanco <sup>2/</sup></b>	<b>62</b>	<b>55</b>	<b>1,6</b>	<b>-12,0</b>
<b>Banca Múltiple</b>	<b>2 568</b>	<b>2 701</b>	<b>78,3</b>	<b>5,2</b>
<b>Instituciones No Bancarias</b>	<b>491</b>	<b>517</b>	<b>15,0</b>	<b>5,2</b>
Cajas Municipales	290	318	9,2	9,5
Cajas Rurales	24	19	0,6	-19,3
Edpymes	5	8	0,2	59,0
Empresas Financieras	173	172	5,0	-0,3
<b>TOTAL <sup>3/</sup></b>	<b>3 280</b>	<b>3 451</b>	<b>100,0</b>	<b>5,2</b>
En MN	2 725	2 982	86,4	9,4
En ME	555	470	13,6	-15,3

1/ Considera solo los créditos de consumo e hipotecario.

2/ No considera los créditos a las demás empresas del sistema financiero.

3/ Debido al redondeo de los datos parciales, los totales pueden diferir de la suma de las partes.

Fuente: Superintendencia de Banca, Seguros y AFP (SBS).

Elaboración: BCRP, Sucursal Trujillo. Departamento de Estudios Económicos.

- De acuerdo al tipo de institución, el crédito de la banca múltiple, cuya participación asciende al 78,3 por ciento del crédito total, creció 5,2 por ciento interanual. En tanto, el crédito de las instituciones no bancarias aumentó 5,2 por ciento, explicado por las mayores colocaciones de las edpymes (59,0 por ciento) y de las cajas municipales (9,5 por ciento), que fueron atenuadas por la caída registrada en las cajas rurales (-19,3 por ciento) y en las empresas financieras (-0,3 por ciento). Por el lado de las entidades estatales, el Banco de la Nación mostró un aumento de 12,5 por ciento; mientras que Agrobanco, registró una contracción de 12,0 por ciento en el saldo de sus colocaciones.
- Por **tipo de moneda**, las colocaciones en moneda nacional aumentaron en 9,4 por ciento; por el contrario, lo otorgado en moneda extranjera, se contrajo en 15,3 por ciento. El coeficiente de dolarización del crédito en enero fue de 13,6 por ciento, lo que representó una reducción de 3,3 puntos porcentuales respecto a similar mes de 2016.

<sup>2</sup> En este informe los saldos en moneda extranjera se valúan al tipo de cambio constante de diciembre de 2015 (S/ 3,41 por dólar), a fin de aislar el efecto de la valuación cambiaria sobre los saldos en moneda extranjera.

**GRÁFICO N° 06**  
**ANCASH: EVOLUCIÓN DEL CRÉDITO**  
 (Variación % respecto a similar mes del año anterior)

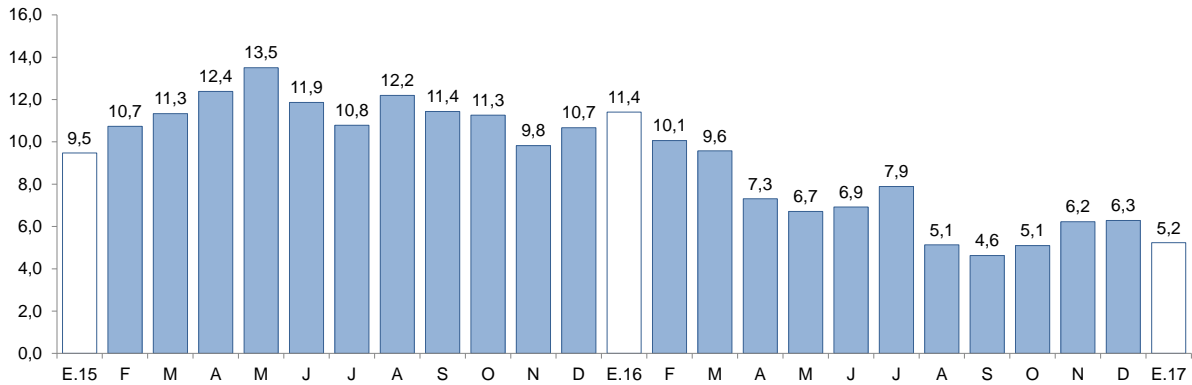

Fuente: Superintendencia de Banca, Seguros y AFP (SBS).

- La **tasa de morosidad** en diciembre fue de 6,1 por ciento, 0,7 puntos porcentuales más que el registrado en similar mes del año anterior. La morosidad de las instituciones no bancarias (8,9 por ciento) se redujo en 0,8 puntos porcentuales; mientras que de la banca múltiple (5,9 por ciento), aumentó en 1,0 puntos porcentuales. En tanto, la cartera morosa del Banco de la Nación (1,3 por ciento) se incrementó en 0,2 puntos porcentuales.

**GRÁFICO N° 07**  
**ANCASH: TASA DE MOROSIDAD 1/**  
 (Porcentaje)

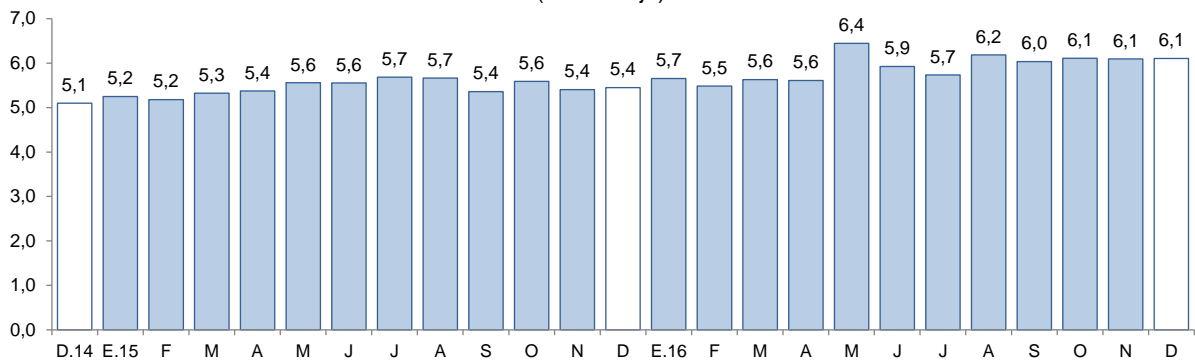

1/ Morosidad = (créditos vencidos + créditos en cobranza judicial) / colocaciones brutas.

Fuente: Superintendencia de Banca, Seguros y AFP (SBS).

## 2. Depósitos

- Los **depósitos** en las instituciones financieras aumentaron 1,5 por ciento interanual en enero, por debajo de la tasa registrada en el mismo mes del año anterior (4,7 por ciento).
- De acuerdo al **tipo de institución**, los depósitos en la banca múltiple, cuya participación en los depósitos totales asciende al 66,0 por ciento, aumentaron 4,5 por ciento interanual; y en las instituciones no bancarias, 7,5 por ciento, como resultado de los mayores depósitos de las empresas financieras (41,6 por ciento), las cajas rurales (6,4 por ciento) y las cajas municipales (5,1 por ciento). En tanto, los depósitos en el Banco de la Nación cayeron 9,1 por ciento interanual.
- Por **tipo de moneda**, los depósitos en moneda extranjera crecieron 2,7 por ciento y en moneda nacional, 1,2 por ciento. El coeficiente de dolarización de los depósitos fue de 23,0 por ciento, mayor en 0,3 puntos porcentuales que el registrado en similar mes de 2016.

**CUADRO N° 09**  
**ANCASH: DEPÓSITOS**  
(Saldos en millones de soles)

Instituciones	Enero			
	2016	2017	Estructura %	Var. %
<b>Banco de la Nación</b>	<b>538</b>	<b>489</b>	<b>21,9</b>	<b>-9,1</b>
<b>Banca Múltiple</b>	<b>1 410</b>	<b>1 474</b>	<b>66,0</b>	<b>4,5</b>
<b>Instituciones No Bancarias</b>	<b>252</b>	<b>271</b>	<b>12,1</b>	<b>7,5</b>
Cajas Municipales	209	220	9,8	5,1
Cajas Rurales	27	29	1,3	6,4
Empresas Financieras	16	22	1,0	41,6
<b>TOTAL <sup>1/</sup></b>	<b>2 201</b>	<b>2 235</b>	<b>100,0</b>	<b>1,5</b>
Depósitos a la vista	572	496	22,2	-13,3
Depósitos de ahorro	935	996	44,6	6,5
Depósitos a plazo	694	743	33,2	7,1
En MN	1 701	1 721	77,0	1,2
En ME	500	513	23,0	2,7

<sup>1/</sup> Debido al redondeo de los datos parciales, los totales pueden diferir de la suma de las partes.  
Fuente: Superintendencia de Banca, Seguros y AFP (SBS).  
Elaboración: BCRP, Sucursal Trujillo. Departamento de Estudios Económicos.

- Según la **modalidad de captación**, los depósitos a plazo, que concentran el 33,2 por ciento de los depósitos totales, crecieron 7,1 por ciento, seguido por los depósitos de ahorro (6,5 por ciento). Por el contrario, los depósitos a la vista se redujeron en 13,3 por ciento.

**GRÁFICO N° 08**  
**ANCASH: EVOLUCIÓN DE LOS DEPÓSITOS**  
(Variación % respecto a similar mes del año anterior)

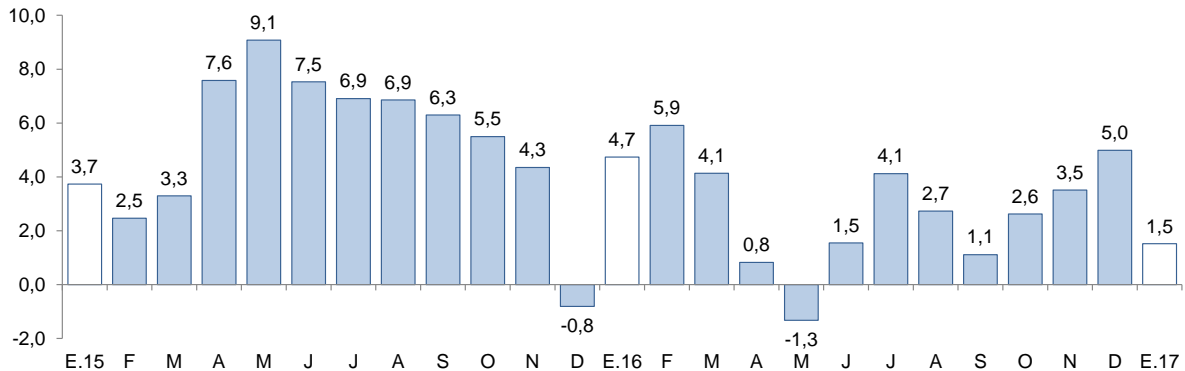

Fuente: Superintendencia de Banca, Seguros y AFP (SBS).

## IV. EJECUCIÓN DEL PRESUPUESTO DE GASTOS DEL GOBIERNO GENERAL

### 1. Ejecución del Presupuesto de Gastos Corrientes del Gobierno General

- La **ejecución presupuestal del gasto corriente no financiero**, neto de transferencias intergubernamentales, en enero (S/ 152 millones) presentó una caída interanual de 16,0 por ciento, en términos reales, principalmente por los menores gastos de los gobiernos locales (-66,6 por ciento).

**CUADRO Nº 10**  
**ANCASH: EJECUCIÓN DEL PRESUPUESTO DE GASTOS CORRIENTES** <sup>1/2/</sup>  
 (En millones de soles)

Niveles de gobierno	Enero		
	2015	2016	Var. % real
Gobierno Nacional	79	71	-13,6
Gobierno Regional	76	75	-4,3
Gobiernos locales	21	7	-66,6
<b>Total</b>	<b>176</b>	<b>152</b>	<b>-16,0</b>

1/ Información actualizada al 31 de enero de 2017.

2/ Comprende el total de gasto corriente.

Fuente: Ministerio de Economía y Finanzas (MEF).

Elaboración: BCRP, Sucursal Trujillo. Departamento de Estudios Económicos.

## 2. Ejecución del Presupuesto de Inversiones del Gobierno General

- La **inversión pública**, correspondiente a los tres niveles de gobierno en Ancash (S/ 10 millones), presentó un aumento interanual de 42,4 por ciento, en términos reales. Este resultado obedece a la mayor ejecución de los tres niveles de gobierno: Gobierno Nacional (125,9 por ciento), Gobierno Regional (26,3 por ciento) y gobiernos locales (16,9 por ciento).

**CUADRO Nº 11**  
**ANCASH: EJECUCIÓN DEL PRESUPUESTO DE INVERSIONES** <sup>1/2/</sup>  
 (En millones de soles)

Niveles de gobierno	Enero		
	2016	2017	Var. % real
Gobierno Nacional	2	4	125,9
Gobierno Regional	0	1	26,3
Gobiernos locales	5	6	16,9
<b>Total</b>	<b>7</b>	<b>10</b>	<b>42,4</b>

1/ Información actualizada al 31 de enero de 2017.

2/ Adquisición de activos no financieros.

Fuente: Ministerio de Economía y Finanzas (MEF).

Elaboración: BCRP, Sucursal Trujillo. Departamento de Estudios Económicos.

- En cuanto al **avance de la inversión pública**, lo ejecutado a enero de 2017 representa el 1,1 por ciento del Presupuesto Institucional Modificado (PIM), 0,5 puntos porcentuales más de lo ejecutado a enero de 2016. Los gobiernos locales registran un avance de 1,5 por ciento, seguido por el Gobierno Nacional (1,1 por ciento) y por el Gobierno Regional (0,4 por ciento).

**GRÁFICO Nº 09**  
**ANCASH: EVOLUCIÓN DE LA EJECUCIÓN DEL PRESUPUESTO DE INVERSIONES**  
 (Variación % real)

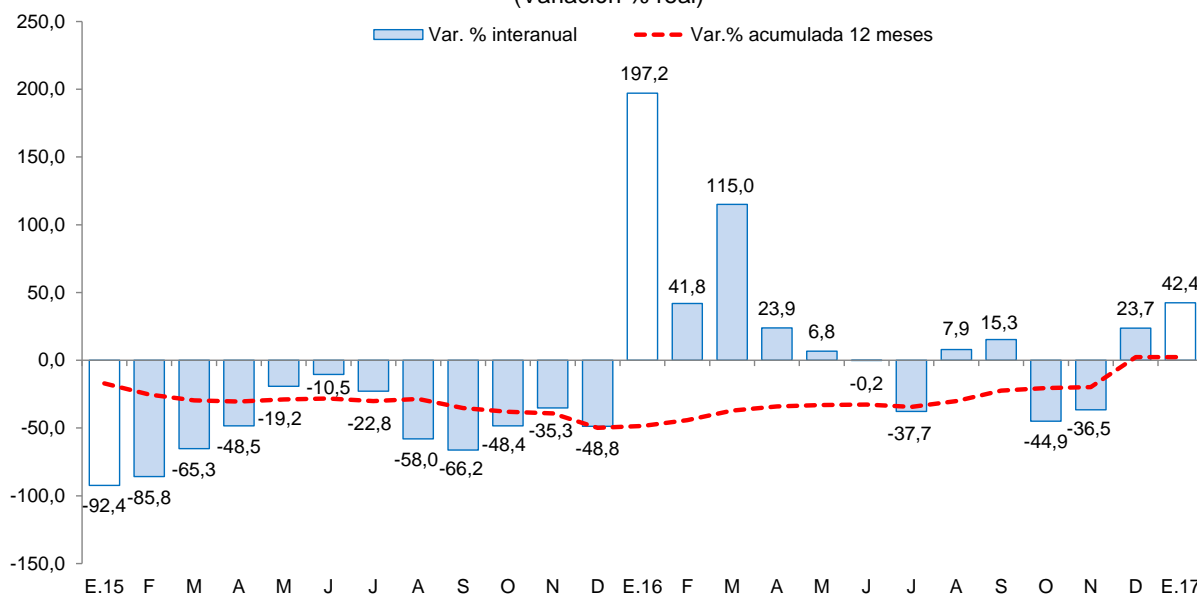

Fuente: Ministerio de Economía y Finanzas (MEF).

Los principales proyectos ejecutados por los tres niveles de gobierno en el mes fueron:

**Gobierno Nacional**

- Rehabilitación y remodelación de la infraestructura educativa y equipamiento de la institución educativa República Argentina – distrito de Nuevo Chimbote – provincia del Santa (S/ 2,6 millones).
- Concesiones viales (S/ 0,5 millones).
- Sistema eléctrico rural Chacas – San Luis V etapa (S/ 0,3 millones).

**Gobierno Regional**

- Operación y mantenimiento (S/ 0,3 millones).
- Gestión de proyectos (S/ 0,3 millones).

**Gobiernos locales**

- Mejoramiento y ampliación del área pedagógica y complementaria de la I.E. N° 86574 San Pablo de Cotaparaco, distrito de Cotaparaco, provincia de Recuay (S/ 0,8 millones).
- Mejoramiento de la capacidad operativa del servicio de recolección de basura y gestión de obras de la Municipalidad de Sigwas, provincia de Sihuas (S/ 0,4 millones).
- Construcción de pavimento, veredas y áreas verdes en el barrio Zona Centro del C.P. San Jacinto, distrito de Nepeña, provincia del Santa (S/ 0,3 millones).





**V. ANEXOS**



ANEXO 1

ANCASH: PRODUCCIÓN AGROPECUARIA <sup>1/</sup>  
(T.m.)

PRODUCTOS	2016												2017	PRODUCTOS
	ENE	FEB	MAR	ABR	MAY	JUN	JUL	AGO	SET	OCT	NOV	DIC	ENE	
<b>AGRÍCOLA</b>														<b>AGRÍCOLA</b>
Alfalfa	19 932	21 058	21 518	20 958	20 146	19 301	18 540	17 780	17 294	16 478	15 536	15 274	19 518	Alfalfa
Algodón rama	350	344	415	375	0	0	0	0	0	0	0	0	340	Algodón rama
Arroz cáscara	3 500	30 000	11 650	15 800	3 700	500	0	0	0	0	0	0	935	Arroz
Arveja grano seco	0	0	0	5	53	324	698	303	66	0	0	0	0	Arveja grano seco
Camote	1 020	841	1 440	920	756	1 612	1 291	2 555	3 145	1 516	1 388	6 650	974	Camote
Caña de azúcar	89 266	91 101	95 889	38 222	0	71 415	109 597	107 337	104 747	104 299	99 420	90 116	81 704	Caña de azúcar
Cebada grano	0	0	0	0	0	1 308	3 535	1 936	373	0	0	0	0	Cebada
Espárrago	1 685	1 735	1 380	1 303	1 390	1 350	1 310	1 263	1 135	1 132	1 032	1 173	1 555	Espárrago
Frijol grano seco	37	61	3	137	410	203	46	50	75	65	27	28	7	Frijol grano seco
Maíz amarillo duro	8 290	9 036	7 518	5 022	4 601	3 236	3 417	10 239	12 991	15 748	14 818	12 690	15 338	Maíz amarillo duro
Maíz amiláceo	47	118	107	552	4 244	4 135	987	189	63	31	47	30	44	Maíz amiláceo
Maíz choclo	5 629	2 454	3 194	5 559	7 229	10 867	1 414	1 774	703	835	1 160	2 140	5 286	Maíz choclo
Mango	1 343	1 877	1 478	515	80	0	0	0	0	0	105	645	1 396	Mango
Palta	3 275	3 315	3 235	3 067	2 542	1 983	1 028	502	316	238	220	737	2 924	Palta
Papa	5 244	12 013	26 459	31 662	18 713	10 141	2 574	1 034	912	1 434	1 706	2 053	2 334	Papa
Trigo	0	0	0	0	0	1 589	6 412	3 304	677	0	0	0	0	Trigo
Zapallo	318	812	444	635	643	285	900	455	270	600	1 610	785	390	Zapallo
<b>Otros agrícolas</b>													<b>Otros agrícolas</b>	
Cebolla	415	480	972	125	552	0	395	670	728	588	615	755	457	Cebolla
Lechuga	300	310	250	260	310	240	315	320	250	318	260	350	308	Lechuga
Manzana	561	564	513	444	396	252	198	153	110	109	110	429	582	Manzana
Maracuyá	700	710	1 137	985	892	750	665	333	42	80	82	725	743	Maracuyá
Melocotón	453	411	382	321	242	224	240	250	235	251	201	480	444	Melocotón
Olluco	28	0	278	1 269	2 259	1 098	198	0	52	84	84	40	0	Olluco
Sandía	72	2 010	1 805	1 005	870	0	0	358	165	0	0	0	720	Sandía
Yuca	526	560	364	135	165	21	144	332	166	181	435	342	620	Yuca
Zanahoria	666	40	755	93	242	130	415	459	355	702	768	375	684	Zanahoria
<b>PECUARIO</b>													<b>PECUARIO</b>	
Carne de ave <sup>2/</sup>	3 013	3 486	1 916	4 899	2 245	4 721	3 302	4 646	3 601	2 999	3 459	2 222	3 258	Carne de ave <sup>2/</sup>
Carne de ovino <sup>2/</sup>	277	281	282	283	284	285	285	286	287	287	288	288	275	Carne de ovino <sup>2/</sup>
Carne de porcino <sup>2/</sup>	146	148	149	149	150	154	155	156	156	156	157	157	147	Carne de porcino <sup>2/</sup>
Carne de vacuno <sup>2/</sup>	1 420	1 449	1 453	1 458	1 463	1 468	1 475	1 478	1 479	1 482	1 485	1 488	1 422	Carne de vacuno <sup>2/</sup>
Huevo	100	100	107	96	92	93	98	106	109	112	112	111	109	Huevo
Leche	1 278	1 316	1 318	1 304	1 306	1 307	1 311	1 314	1 318	1 322	1 326	1 330	1 280	Leche

1/ Cifras preliminares.

2/ Peso neto.

Fuente: MINAGRI.

Elaboración: BCRP. Sucursal Trujillo. Departamento de Estudios Económicos.



**ANEXO 2**

**ANCASH: PRODUCCIÓN PESQUERA <sup>1/</sup>**  
(T.m.)

	2016												2017	
	ENE	FEB	MAR	ABR	MAY	JUN	JUL	AGO	SET	OCT	NOV	DIC	ENE	
<b>Consumo humano directo</b>	<b>7 946</b>	<b>6 205</b>	<b>8 348</b>	<b>19 110</b>	<b>14 172</b>	<b>10 408</b>	<b>7 362</b>	<b>26 747</b>	<b>18 293</b>	<b>12 125</b>	<b>10 856</b>	<b>8 796</b>	<b>12 561</b>	<b>Consumo humano directo</b>
1. Fresco	2 261	1 177	1 639	4 252	2 498	1 242	757	1 073	783	1 186	948	1 047	1 572	1. Fresco
2. Congelado	2 049	1 374	2 742	9 514	5 178	1 814	954	18 645	5 654	3 040	2 858	2 183	1 933	2. Congelado
3. Conservas	3 636	3 654	3 967	5 344	6 496	7 352	5 651	7 029	11 856	7 899	7 050	5 566	9 056	3. Conservas
<b>Consumo industrial</b>	<b>122 630</b>	<b>0</b>	<b>0</b>	<b>0</b>	<b>0</b>	<b>121 196</b>	<b>89 975</b>	<b>0</b>	<b>0</b>	<b>0</b>	<b>184 313</b>	<b>383 661</b>	<b>156 362</b>	<b>Consumo industrial</b>
1. Anchoveta	122 630	0	0	0	0	121 196	89 975	0	0	0	184 313	383 661	156 362	1. Anchoveta

<sup>1/</sup> Cifras preliminares.

Fuente: Ministerio de Producción.

Elaboración: BCRP. Sucursal Trujillo. Departamento de Estudios Económicos.



ANEXO 3

ANCASH: PRODUCCIÓN MINERA <sup>1/</sup>

PRODUCTOS	2016												2017	PRODUCTOS
	ENE	FEB	MAR	ABR	MAY	JUN	JUL	AGO	SET	OCT	NOV	DIC	ENE	
<b>MINERÍA METÁLICA</b>														<b>MINERÍA METÁLICA</b>
Cobre (TMF)	32 751	39 789	43 000	36 635	45 631	41 380	39 382	35 119	36 271	37 412	29 856	37 332	35 994	Cobre (TMF)
Molibdeno (TMF)	191	123	318	600	707	358	752	405	505	414	210	42	12	Molibdeno (TMF)
Oro (Onzas troy)	6 992	6 861	6 697	5 407	6 104	5 837	8 011	7 985	7 908	10 884	9 429	13 121	10 317	Oro (Onzas troy)
Plata (Onzas troy)	1 731 788	2 630 467	2 532 743	1 640 837	2 206 129	2 422 340	1 834 837	2 007 734	1 719 314	2 473 104	1 867 803	1 857 089	2 029 544	Plata (Onzas troy)
Plomo (TMF)	2 311	1 814	2 561	1 741	1 863	2 183	1 932	2 567	2 420	2 679	3 238	2 547	3 546	Plomo (TMF)
Zinc (TMF)	19 189	22 810	25 350	11 487	12 608	27 106	20 538	28 810	30 137	34 634	41 741	32 099	32 439	Zinc (TMF)

<sup>1/</sup> Cifras preliminares.

Fuente: MINEM.

Elaboración: BCRP, Sucursal Trujillo. Departamento de Estudios Económicos.





**ANEXO 4**

**ANCASH: PRODUCCIÓN MANUFACTURERA <sup>1/</sup>**  
(Índice 1994 = 100)

	2016												2017	
	ENE	FEB	MAR	ABR	MAY	JUN	JUL	AGO	SET	OCT	NOV	DIC	ENE	
<b>MANUFACTURA PRIMARIA</b>	<b>52</b>	<b>25</b>	<b>21</b>	<b>18</b>	<b>13</b>	<b>52</b>	<b>47</b>	<b>78</b>	<b>44</b>	<b>38</b>	<b>75</b>	<b>113</b>	<b>66</b>	<b>MANUFACTURA PRIMARIA</b>
1512-15 HARINA Y ACEITE DE PESCADO	30	0	0	0	0	31	23	0	0	0	46	96	40	1512-15 HARINA Y ACEITE DE PESCADO
Harina de Pescado	31	0	0	0	0	32	24	0	0	0	48	98	41	Harina de Pescado
Aceite de Pescado	25	0	0	0	0	23	14	0	0	0	33	78	33	Aceite de Pescado
1512 CONSERVAS Y PRODUCTOS CONGELADOS DE PESCADO	218	226	196	236	234	270	223	1 128	522	414	325	205	339	1512 CONSERVAS Y PRODUCTOS CONGELADOS DE PESCADO
Conservas de Pescado	136	159	149	214	226	249	202	275	328	251	209	208	273	Conservas de Pescado
Pescado Congelado	533	478	375	320	263	353	305	4 378	1 261	1 034	769	191	591	Pescado Congelado
1542 AZÚCAR	1 006	1 034	887	430	0	698	1 158	1 246	1 269	1 241	1 222	1 072	847	1542 AZÚCAR
<b>MANUFACTURA NO PRIMARIA</b>	<b>250</b>	<b>253</b>	<b>237</b>	<b>266</b>	<b>216</b>	<b>216</b>	<b>157</b>	<b>194</b>	<b>197</b>	<b>209</b>	<b>233</b>	<b>198</b>	<b>246</b>	<b>MANUFACTURA NO PRIMARIA</b>
1513 CONSERVACION FRUTAS/HORTALIZAS	9 303	12 212	6 320	3 425	1 217	3 046	0	233	477	1 361	4 754	3 902	7 630	1513 CONSERVACION FRUTAS/HORTALIZAS
1531 PRODUCTOS DE MOLINERIA	290	2 482	964	1 307	306	41	0	0	0	0	0	0	77	1531 PRODUCTOS DE MOLINERIA
Arroz Pilado	290	2 482	964	1 307	306	41	0	0	0	0	0	0	77	Arroz Pilado
1551 BEBIDAS ALCOHÓLICAS	336	280	367	90	0	140	308	396	355	362	438	361	322	1551 BEBIDAS ALCOHÓLICAS
Alcohol Etilico	336	280	367	90	0	140	308	396	355	362	438	361	322	Alcohol Etilico
2411 SUSTANCIAS QUÍMICAS BÁSICAS	4 439	4 697	5 077	4 998	5 155	4 693	5 110	5 058	4 166	5 328	5 221	4 856	4 402	2411 SUSTANCIAS QUÍMICAS BÁSICAS
Oxígeno	4 928	5 341	5 748	5 729	5 858	5 257	5 814	5 788	4 612	5 945	5 794	5 507	5 038	Oxígeno
Nitrógeno	58 027	46 956	55 411	44 993	52 098	54 705	50 769	45 623	56 075	68 362	69 823	53 099	41 392	Nitrógeno
Acetileno	491	495	481	514	539	558	540	559	458	508	530	415	421	Acetileno
2710 INDUSTRIA DE HIERRO Y ACERO	206	149	174	202	177	184	123	162	171	173	195	162	209	2710 INDUSTRIA DE HIERRO Y ACERO
Productos Siderúrgicos	206	149	174	202	177	184	123	162	171	173	195	162	209	Productos Siderúrgicos
<b>TOTAL</b>	<b>97</b>	<b>76</b>	<b>70</b>	<b>74</b>	<b>59</b>	<b>89</b>	<b>72</b>	<b>104</b>	<b>79</b>	<b>76</b>	<b>111</b>	<b>132</b>	<b>107</b>	<b>TOTAL</b>

<sup>1/</sup> Cifras preliminares.

Fuente: Ministerio de la Producción y Empresas.

Elaboración: BCRP. Sucursal Trujillo. Departamento de Estudios Económicos.



ANEXO 5

**ANCASH: PRODUCCIÓN MANUFACTURERA <sup>1/</sup>**  
(Variaciones porcentuales)

PRODUCTOS	2016												2017	PRODUCTOS
	ENE	FEB	MAR	ABR	MAY	JUN	JUL	AGO	SET	OCT	NOV	DIC	ENE	
<b>MANUFACTURA PRIMARIA</b>	<b>172,2</b>	<b>34,8</b>	<b>- 21,7</b>	<b>- 84,3</b>	<b>- 70,4</b>	<b>152,8</b>	<b>164,5</b>	<b>290,4</b>	<b>110,3</b>	<b>201,5</b>	<b>100,0</b>	<b>110,9</b>	<b>26,1</b>	<b>MANUFACTURA PRIMARIA</b>
1512-15 HARINA Y ACEITE DE PESCADO	-	-	-	- 100,0	- 100,0	<sup>2/</sup>	-	-	- 100,0	-	158,5	208,7	30,5	1512-15 HARINA Y ACEITE DE PESCADO
Harina de Pescado	-	-	-	- 100,0	- 100,0	<sup>2/</sup>	-	-	-	-	140,7	207,6	30,4	Harina de Pescado
Aceite de Pescado	-	-	-	- 100,0	- 100,0	<sup>2/</sup>	-	-	- 100,0	-	751,5	217,9	31,3	Aceite de Pescado
1512 CONSERVAS Y PRODUCTOS CONGELADOS DE PESCADO	59,3	27,0	- 32,2	- 33,0	7,4	46,9	104,9	574,3	177,3	156,4	120,4	- 1,7	55,3	1512 CONSERVAS Y PRODUCTOS CONGELADOS DE PESCADO
Conservas de Pescado	7,5	- 11,7	- 44,6	- 23,6	37,2	63,2	47,7	42,1	59,3	43,5	54,9	8,4	100,9	Conservas de Pescado
Pescado Congelado	199,6	186,4	2,5	- 49,0	- 37,2	15,9	<sup>2/</sup>	<sup>2/</sup>	949,4	843,1	291,8	- 29,2	10,9	Pescado Congelado
1542 AZÚCAR	0,8	44,4	- 5,6	- 54,7	- 100,0	- 20,2	14,2	35,4	41,7	324,3	10,5	- 5,1	- 15,8	1542 AZÚCAR
<b>MANUFACTURA NO PRIMARIA</b>	<b>10,8</b>	<b>14,7</b>	<b>0,0</b>	<b>15,5</b>	<b>38,6</b>	<b>20,5</b>	<b>- 18,3</b>	<b>2,0</b>	<b>4,8</b>	<b>- 0,8</b>	<b>33,1</b>	<b>- 1,4</b>	<b>- 1,6</b>	<b>MANUFACTURA NO PRIMARIA</b>
1513 CONSERVACION FRUTAS/HORTALIZAS	0,3	20,4	- 10,8	- 37,1	- 64,0	708,3	- 100,0	- 70,8	- 37,8	- 63,1	109,4	30,1	- 18,0	1513 CONSERVACION FRUTAS/HORTALIZAS
1531 PRODUCTOS DE MOLINERIA	-	138,1	- 39,2	24,8	- 27,5	-	-	-	-	-	-	-	- 73,3	1531 PRODUCTOS DE MOLINERIA
Arroz Pilado	-	138,1	- 39,2	24,8	- 27,5	-	-	-	-	-	-	-	- 73,3	Arroz Pilado
1551 BEBIDAS ALCOHÓLICAS	220,6	-	305,1	- 48,3	-	-	<sup>2/</sup>	-	<sup>2/</sup>	-	-	126,2	- 4,1	1551 BEBIDAS ALCOHÓLICAS
Alcohol Etilico	220,6	-	305,1	- 48,3	-	-	<sup>2/</sup>	-	<sup>2/</sup>	-	-	126,2	- 4,1	Alcohol Etilico
2411 SUSTANCIAS QUÍMICAS BÁSICAS	- 4,2	10,4	7,1	5,4	8,2	- 7,7	- 2,7	36,3	- 13,9	9,1	17,0	7,8	- 0,8	2411 SUSTANCIAS QUÍMICAS BÁSICAS
Oxígeno	- 7,1	10,4	6,8	6,5	8,7	- 9,8	- 2,6	37,7	- 15,9	8,0	14,2	7,9	2,2	Oxígeno
Nitrógeno	35,9	7,6	10,2	- 5,9	4,6	20,2	- 3,4	35,5	12,5	37,8	59,4	6,1	- 28,7	Nitrógeno
Acetileno	1,6	21,8	12,2	- 7,2	1,6	2,0	- 4,1	- 6,1	- 15,7	- 27,2	5,8	6,0	- 14,2	Acetileno
2710 INDUSTRIA DE HIERRO Y ACERO	9,7	- 6,0	7,4	18,8	58,4	24,0	- 23,0	- 4,6	7,9	- 2,5	33,1	- 4,7	1,7	2710 INDUSTRIA DE HIERRO Y ACERO
Productos Siderúrgicos	9,7	- 6,0	7,4	18,8	58,4	24,0	- 23,0	- 4,6	7,9	- 2,5	33,1	- 4,7	1,7	Productos Siderúrgicos
<b>TOTAL</b>	<b>47,0</b>	<b>19,1</b>	<b>- 6,1</b>	<b>- 47,6</b>	<b>- 15,2</b>	<b>57,4</b>	<b>25,5</b>	<b>77,9</b>	<b>33,9</b>	<b>33,1</b>	<b>61,2</b>	<b>52,0</b>	<b>9,9</b>	<b>TOTAL</b>

<sup>1/</sup> Cifras preliminares.

<sup>2/</sup> Variación mayor a 1 000 por ciento.

Fuente: Ministerio de la Producción y Empresas.

Elaboración: BCRP, Sucursal Trujillo. Departamento de Estudios Económicos.



ANEXO 6

ANCASH: EXPORTACIONES POR TIPO DE PRODUCTO <sup>1/</sup>  
(Millones de US\$ FOB)

TIPO	2016												2017	TIPO
	ENE	FEB	MAR	ABR	MAY	JUN	JUL	AGO	SET	OCT	NOV	DIC	ENE	
<b>Productos tradicionales</b>	<b>123</b>	<b>210</b>	<b>202</b>	<b>265</b>	<b>238</b>	<b>189</b>	<b>208</b>	<b>208</b>	<b>239</b>	<b>239</b>	<b>151</b>	<b>243</b>	<b>222</b>	<b>Productos tradicionales</b>
Pesqueros	11	44	50	35	8	5	27	32	39	10	2	21	56	Pesqueros
Mineros	112	166	153	230	229	184	181	177	200	229	149	222	166	Mineros
Otros 2/	0	0	0	0	1	0	0	0	0	0	0	0	0	Otros 2/
<b>Productos no tradicionales</b>	<b>11</b>	<b>14</b>	<b>14</b>	<b>12</b>	<b>11</b>	<b>11</b>	<b>12</b>	<b>12</b>	<b>15</b>	<b>17</b>	<b>15</b>	<b>16</b>	<b>18</b>	<b>Productos no tradicionales</b>
Agropecuarios	8	9	9	8	6	7	5	6	9	8	7	11	10	Agropecuarios
Pesqueros	2	4	4	3	4	3	5	4	5	9	6	4	6	Pesqueros
Textiles	0	0	0	0	0	0	0	0	0	0	0	0	0	Textiles
Sidero - metalúrgico	0	1	0	1	1	1	1	1	1	1	1	1	1	Sidero - metalúrgico
Metal - mecánico	0	0	0	0	0	0	0	0	0	0	0	0	1	Metal - mecánico
Otros 3/	0	0	0	0	0	0	0	0	0	0	1	0	0	Otros 3/
<b>TOTAL</b>	<b>134</b>	<b>224</b>	<b>216</b>	<b>277</b>	<b>249</b>	<b>200</b>	<b>219</b>	<b>220</b>	<b>254</b>	<b>256</b>	<b>166</b>	<b>259</b>	<b>240</b>	<b>TOTAL</b>

<sup>1/</sup> Cifras preliminares.

<sup>2/</sup> Comprende los productos tradicionales del sector agrícola y petróleo y derivados.

<sup>3/</sup> Comprende los productos no tradicionales del sector maderas y papeles, químicos, minería no metálica

Fuente: SUNAT.

Elaboración: BCRP. Sucursal Trujillo. Departamento de Estudios Económicos.





ANEXO 7

**ANCASH: EXPORTACIONES DE PRODUCTOS TRADICIONALES <sup>1/</sup>**  
(Valores FOB en millones de US\$)

TIPO	2016												2017	TIPO	
	ENE	FEB	MAR	ABR	MAY	JUN	JUL	AGO	SET	OCT	NOV	DIC	ENE		
<b>PESQUEROS</b>															<b>PESQUEROS</b>
<b>Harina de pescado</b>															<b>Harina de pescado</b>
Volumen (Miles de TM)	2	28	21	11	5	3	17	14	12	1	1	15	33	Volumen (Miles de TM)	
Valor (Millones de US\$)	3	44	32	17	8	4	27	22	18	2	2	21	49	Valor (Millones de US\$)	
<b>Aceite de pescado</b>															<b>Aceite de pescado</b>
Volumen (Miles de TM)	4	0	7	8	0	0	0	4	9	4	0	0	4	Volumen (Miles de TM)	
Valor (Millones de US\$)	8	0	18	18	0	1	0	10	21	8	0	0	8	Valor (Millones de US\$)	
<b>MINEROS</b>															<b>MINEROS</b>
<b>Cobre</b>															<b>Cobre</b>
Volumen (Miles de TM)	85	126	104	157	157	129	125	113	126	150	93	126	92	Volumen (Miles de TM)	
Valor (Millones de US\$)	101	148	126	227	203	165	156	141	156	184	109	175	132	Valor (Millones de US\$)	
<b>Oro</b>															<b>Oro</b>
Volumen (TM)	0	0	0	0	0	0	0	0	0	0	0	0	0	Volumen (TM)	
Valor (Millones de US\$)	0	0	9	0	0	0	0	0	1	1	1	0	0	Valor (Millones de US\$)	
<b>Zinc</b>															<b>Zinc</b>
Volumen (Miles de TM)	21	34	31	0	6	21	31	40	47	51	51	57	40	Volumen (Miles de TM)	
Valor (Millones de US\$)	8	13	15	0	3	12	19	28	32	36	36	44	34	Valor (Millones de US\$)	
<b>Otros minerales 2/</b>	2	4	3	3	22	7	5	7	12	9	4	3	0	<b>Otros minerales 2/</b>	
<b>OTROS 3/</b>	0	0	0	0	1	0	0	0	0	0	0	0	0	<b>OTROS 3/</b>	
<b>TOTAL</b>	<b>123</b>	<b>210</b>	<b>202</b>	<b>265</b>	<b>238</b>	<b>189</b>	<b>208</b>	<b>208</b>	<b>239</b>	<b>239</b>	<b>151</b>	<b>243</b>	<b>222</b>	<b>TOTAL</b>	

<sup>1/</sup> Cifras preliminares.

<sup>2/</sup> Comprende plata, plomo y metales menores.

<sup>3/</sup> Comprende algodón, lana y petróleo y derivados.

Fuente: SUNAT.

Elaboración: BCRP. Sucursal Trujillo. Departamento de Estudios Económicos.



ANEXO 8

**ANCASH: EXPORTACIONES DE PRODUCTOS NO TRADICIONALES <sup>1/</sup>**  
(Millones de US\$ FOB)

TIPO	2016												2017	TIPO
	ENE	FEB	MAR	ABR	MAY	JUN	JUL	AGO	SET	OCT	NOV	DIC	ENE	
<b>Prod. No Tradicional</b>	<b>11</b>	<b>14</b>	<b>14</b>	<b>12</b>	<b>11</b>	<b>11</b>	<b>12</b>	<b>12</b>	<b>15</b>	<b>17</b>	<b>15</b>	<b>16</b>	<b>18</b>	<b>Prod. No Tradicional</b>
<b>AGROPECUARIOS</b>	<b>8</b>	<b>9</b>	<b>9</b>	<b>8</b>	<b>6</b>	<b>7</b>	<b>5</b>	<b>6</b>	<b>9</b>	<b>8</b>	<b>7</b>	<b>11</b>	<b>10</b>	<b>AGROPECUARIOS</b>
Frutas	6	8	9	6	3	3	1	0	1	2	4	6	8	Frutas
Legumbres	2	0	0	1	3	4	4	5	6	5	3	4	2	Legumbres
Productos vegetales diversos	0	0	0	0	0	0	0	0	2	1	0	2	0	Productos vegetales diversos
Cereales y sus preparaciones	0	0	0	0	0	0	0	0	0	0	0	0	0	Cereales y sus preparaciones
Té, café, cacao y escencias	0	0	0	0	0	0	0	0	0	0	0	0	0	Té, café, cacao y escencias
Resto	0	0	0	0	0	0	0	0	0	0	0	0	0	Resto
<b>PESQUEROS</b>	<b>2</b>	<b>4</b>	<b>4</b>	<b>3</b>	<b>4</b>	<b>3</b>	<b>5</b>	<b>4</b>	<b>5</b>	<b>9</b>	<b>6</b>	<b>4</b>	<b>6</b>	<b>PESQUEROS</b>
Crustáceos y moluscos congelados	1	2	2	2	3	2	5	3	3	6	3	1	4	Crustáceos y moluscos congelados
Preparaciones y conservas	1	1	1	1	1	1	1	1	1	1	1	1	1	Preparaciones y conservas
Pescado congelado	0	1	0	0	0	0	0	0	2	1	2	2	1	Pescado congelado
Resto	0	0	0	0	0	0	0	0	0	0	0	0	0	Resto
<b>QUÍMICOS</b>	<b>0</b>	<b>0</b>	<b>0</b>	<b>0</b>	<b>0</b>	<b>0</b>	<b>0</b>	<b>0</b>	<b>0</b>	<b>0</b>	<b>0</b>	<b>0</b>	<b>0</b>	<b>QUÍMICOS</b>
<b>SIDERO-METALÚRGICOS Y JOYERÍA</b>	<b>0</b>	<b>1</b>	<b>0</b>	<b>1</b>	<b>1</b>	<b>1</b>	<b>1</b>	<b>1</b>	<b>1</b>	<b>1</b>	<b>1</b>	<b>1</b>	<b>1</b>	<b>SIDERO-METALÚRGICOS Y JOYERÍA</b>
<b>METAL-MECÁNICOS</b>	<b>0</b>	<b>0</b>	<b>0</b>	<b>0</b>	<b>0</b>	<b>0</b>	<b>0</b>	<b>0</b>	<b>0</b>	<b>0</b>	<b>0</b>	<b>0</b>	<b>1</b>	<b>METAL-MECÁNICOS</b>
<b>OTROS</b>	<b>0</b>	<b>0</b>	<b>0</b>	<b>0</b>	<b>0</b>	<b>0</b>	<b>0</b>	<b>0</b>	<b>0</b>	<b>0</b>	<b>1</b>	<b>0</b>	<b>0</b>	<b>OTROS</b>
<b>TOTAL</b>	<b>11</b>	<b>14</b>	<b>14</b>	<b>12</b>	<b>11</b>	<b>11</b>	<b>12</b>	<b>12</b>	<b>15</b>	<b>17</b>	<b>15</b>	<b>16</b>	<b>18</b>	<b>TOTAL</b>

<sup>1/</sup> Cifras preliminares.

Fuente: SUNAT.

Elaboración: BCRP. Sucursal Trujillo. Departamento de Estudios Económicos.



**ANEXO 9**

**ANCASH: IMPORTACIONES FOB POR EL PUERTO DE CHIMBOTE <sup>1/</sup>**  
(Valores FOB en millones de US\$)

	2016												2017	
	ENE	FEB	MAR	ABR	MAY	JUN	JUL	AGO	SEP	OCT	NOV	DIC	ENE	
<b>I. Bienes de consumo</b>	0	0	0	0	0	0	0	0	0	0	0	0	0	<b>I. Bienes de consumo</b>
<b>II. Insumos</b>	9	6	11	3	8	4	15	10	5	17	3	6	3	<b>II. Insumos</b>
Materias primas para la industria	9	6	11	3	8	4	15	10	5	17	3	6	3	Materias primas para la industria
<b>III. Bienes de capital y materiales de construcción</b>	7	9	2	4	0	7	7	5	3	4	3	3	5	<b>III. Bienes de capital y materiales de construcción</b>
Materiales de construcción	7	9	2	4	0	7	4	5	3	4	3	3	5	Materiales de construcción
<b>TOTAL</b>	<b>17</b>	<b>15</b>	<b>13</b>	<b>7</b>	<b>8</b>	<b>11</b>	<b>22</b>	<b>15</b>	<b>8</b>	<b>21</b>	<b>5</b>	<b>9</b>	<b>8</b>	<b>TOTAL</b>

<sup>1/</sup> Cifras preliminares.

Fuente: SUNAT.

Elaboración: BCRP. Sucursal Trujillo. Departamento de Estudios Económicos.



**ANEXO 10**

**ANCASH: CRÉDITO <sup>1/</sup>**  
(En millones de soles)

ENTIDADES FINANCIERAS	2016												2017	ENTIDADES FINANCIERAS
	ENE	FEB	MAR	ABR	MAY	JUN	JUL	AGO	SET	OCT	NOV	DIC	ENE	
<b>I. Banco de la Nación</b>	158	160	161	162	164	166	168	171	173	174	176	176	178	<b>I. Banco de la Nación</b>
<b>II. Agrobanco</b>	63	62	61	61	61	61	61	61	61	62	63	62	55	<b>II. Agrobanco</b>
<b>III. Banca Múltiple</b>	2 584	2 575	2 572	2 552	2 578	2 613	2 647	2 631	2 656	2 699	2 747	2 755	2 701	<b>III. Banca Múltiple</b>
<b>IV. Entidades no Bancarias</b>	492	491	491	485	493	475	479	483	492	491	505	514	517	<b>IV. Entidades no Bancarias</b>
Cajas Municipales	290	290	290	287	288	286	288	292	298	305	315	319	318	Cajas Municipales
Cajas Rurales de Ahorro y Crédito	24	23	23	23	13	12	12	12	14	16	17	18	19	Cajas Rurales de Ahorro y Crédito
Edpymes	5	5	5	5	6	6	6	6	6	6	7	8	8	Edpymes
Financieras	173	173	173	170	188	172	173	173	175	164	166	170	172	Financieras
<b>TOTAL</b>	<b>3 296</b>	<b>3 288</b>	<b>3 285</b>	<b>3 261</b>	<b>3 297</b>	<b>3 315</b>	<b>3 355</b>	<b>3 346</b>	<b>3 383</b>	<b>3 426</b>	<b>3 490</b>	<b>3 507</b>	<b>3 451</b>	<b>TOTAL</b>
<b>En M/N</b>	2 725	2 723	2 741	2 758	2 789	2 819	2 835	2 855	2 907	2 940	2 997	3 009	2 982	<b>En M/N</b>
<b>En M/E</b>	571	565	544	503	508	496	520	490	476	487	494	498	470	<b>En M/E</b>

<sup>1/</sup> Cifras preliminares.

Fuente: Superintendencia de Banca, Seguros y AFP (SBS).

Elaboración: BCRP, Sucursal Trujillo. Departamento de Estudios Económicos.



ANEXO 11

**ANCASH: TASA DE MOROSIDAD**  
(En porcentaje)

ENTIDADES FINANCIERAS	2015	2016												ENTIDADES FINANCIERAS
	DIC	ENE	FEB	MAR	ABR	MAY	JUN	JUL	AGO	SET	OCT	NOV	DIC	
<b>I. Banco de la Nación</b>	1,1	1,1	1,1	1,1	1,1	1,1	1,2	1,2	1,2	1,2	1,2	1,3	1,3	<b>I. Banco de la Nación</b>
<b>II. Agrobanco</b>	2,3	3,0	3,1	2,8	3,0	3,6	4,3	6,6	7,0	7,1	7,1	6,0	6,8	<b>II. Agrobanco</b>
<b>III. Banca Múltiple</b>	4,9	5,2	4,9	5,0	5,3	6,2	5,7	5,4	5,9	5,7	5,7	5,8	5,9	<b>III. Banca Múltiple</b>
<b>IV. Entidades no Bancarias</b>	9,7	9,9	10,3	10,4	9,2	9,6	9,1	9,1	9,2	9,1	9,6	9,3	8,9	<b>IV. Entidades no Bancarias</b>
Cajas Municipales	11,9	12,6	13,1	13,1	11,8	12,3	11,3	11,4	11,4	11,5	11,7	11,7	11,2	Cajas Municipales
Cajas Rurales de Ahorro y Crédito	15,8	9,5	10,1	10,1	3,3	6,2	6,4	7,8	8,8	7,7	7,2	6,5	6,4	Cajas Rurales de Ahorro y Crédito
Edpymes	6,2	6,4	9,4	9,0	9,4	9,8	10,0	10,1	8,6	7,8	10,0	8,0	8,4	Edpymes
Financieras	5,2	5,4	5,8	5,9	5,5	5,7	5,7	5,3	5,4	5,3	5,8	5,2	4,8	Financieras
<b>TOTAL</b>	<b>5,4</b>	<b>5,7</b>	<b>5,5</b>	<b>5,6</b>	<b>5,6</b>	<b>6,4</b>	<b>5,9</b>	<b>5,7</b>	<b>6,2</b>	<b>6,0</b>	<b>6,1</b>	<b>6,1</b>	<b>6,1</b>	<b>TOTAL</b>

Fuente: Superintendencia de Banca, Seguros y AFP (SBS).

Elaboración: BCRP, Sucursal Trujillo. Departamento de Estudios Económicos.



ANEXO 12

**ANCASH: DEPOSITOS <sup>1/</sup>**  
(En millones de soles)

INSTITUCIONES	2016												2017	INSTITUCIONES
	ENE	FEB	MAR	ABR	MAY	JUN	JUL	AGO	SET	OCT	NOV	DIC	ENE	
<b>I. Banco de la Nación</b>	539	529	512	510	497	501	493	480	475	470	461	498	489	<b>I. Banco de la Nación</b>
<b>II. Banca Múltiple</b>	1 425	1 420	1 422	1 419	1 409	1 429	1 481	1 453	1 450	1 447	1 458	1 499	1 474	<b>II. Banca Múltiple</b>
<b>III. Entidades no Bancarias</b>	253	255	256	254	255	254	260	259	261	263	269	271	271	<b>III. Entidades no Bancarias</b>
Cajas Municipales	210	212	212	210	212	212	215	213	213	215	218	221	220	Cajas Municipales
Cajas Rurales de Ahorro y Crédito	27	27	27	27	25	25	25	26	27	28	29	28	29	Cajas Rurales de Ahorro y Crédito
Financieras	16	16	17	17	17	18	20	20	20	21	22	22	22	Financieras
<b>TOTAL</b>	<b>2 216</b>	<b>2 203</b>	<b>2 190</b>	<b>2 183</b>	<b>2 161</b>	<b>2 185</b>	<b>2 235</b>	<b>2 193</b>	<b>2 186</b>	<b>2 180</b>	<b>2 188</b>	<b>2 267</b>	<b>2 235</b>	<b>TOTAL</b>
<b>En M/N</b>	1 701	1 683	1 677	1 666	1 643	1 643	1 705	1 684	1 691	1 657	1 675	1 738	1 721	<b>En M/N</b>
<b>En M/E</b>	515	520	513	518	518	542	530	509	495	523	513	529	513	<b>En M/E</b>

1/ Cifras preliminares.

Fuente: Superintendencia de Banca, Seguros y AFP (SBS).

Elaboración: BCRP, Sucursal Trujillo. Departamento de Estudios Económicos.



ANEXO 13

ANCASH: INGRESOS RECAUDADOS POR EL GOBIERNO CENTRAL <sup>1/</sup>  
(En millones de soles)

RUBROS	2016												2017	RUBROS
	ENE	FEB	MAR	ABR	MAY	JUN	JUL	AGO	SET	OCT	NOV	DIC	ENE	
<b>I. INGRESOS TRIBUTARIOS</b>	<b>41</b>	<b>43</b>	<b>34</b>	<b>33</b>	<b>41</b>	<b>37</b>	<b>38</b>	<b>35</b>	<b>28</b>	<b>45</b>	<b>28</b>	<b>37</b>	<b>38</b>	<b>I. INGRESOS TRIBUTARIOS</b>
<b>1. Impuestos a la Renta</b>	<b>13</b>	<b>10</b>	<b>13</b>	<b>13</b>	<b>10</b>	<b>9</b>	<b>9</b>	<b>10</b>	<b>9</b>	<b>9</b>	<b>10</b>	<b>11</b>	<b>12</b>	<b>1. Impuestos a los Ingresos</b>
- Personas Naturales	5	3	4	4	4	4	4	4	4	4	4	4	5	- Personas Naturales
- Personas Jurídicas	7	6	6	5	5	5	5	6	5	5	6	6	7	- Personas Jurídicas
- Regularización	0	0	2	3	1	0	0	0	0	0	0	0	0	- Regularización
<b>2. Impuestos a la Importación</b>	<b>0</b>	<b>0</b>	<b>0</b>	<b>0</b>	<b>0</b>	<b>0</b>	<b>0</b>	<b>0</b>	<b>0</b>	<b>0</b>	<b>0</b>	<b>0</b>	<b>0</b>	<b>2. Impuestos a la Importación</b>
<b>3. Impuestos General a las Ventas</b>	<b>26</b>	<b>31</b>	<b>19</b>	<b>15</b>	<b>28</b>	<b>25</b>	<b>26</b>	<b>22</b>	<b>16</b>	<b>32</b>	<b>15</b>	<b>23</b>	<b>24</b>	<b>3. Impuestos General a las Ventas</b>
- Operaciones Internas	18	17	10	11	22	18	12	14	10	16	11	17	18	- Operaciones Internas
- Operaciones Externas	7	14	9	5	6	7	14	7	6	16	4	5	6	- Operaciones Externas
<b>4. Impuestos Selectivo al Consumo</b>	<b>0</b>	<b>0</b>	<b>0</b>	<b>0</b>	<b>0</b>	<b>0</b>	<b>0</b>	<b>0</b>	<b>0</b>	<b>0</b>	<b>0</b>	<b>0</b>	<b>0</b>	<b>4. Impuestos Selectivo al Consumo</b>
<b>5. Otros Ingresos Tributarios</b>	<b>2</b>	<b>2</b>	<b>2</b>	<b>5</b>	<b>4</b>	<b>3</b>	<b>4</b>	<b>3</b>	<b>3</b>	<b>3</b>	<b>3</b>	<b>3</b>	<b>2</b>	<b>5. Otros Ingresos Tributarios</b>
<b>II. INGRESOS NO TRIBUTARIOS</b>	<b>1</b>	<b>1</b>	<b>2</b>	<b>1</b>	<b>1</b>	<b>1</b>	<b>1</b>	<b>1</b>	<b>1</b>	<b>1</b>	<b>1</b>	<b>1</b>	<b>1</b>	<b>II. INGRESOS NO TRIBUTARIOS</b>
<b>INGRESOS CORRIENTES (I+II)</b>	<b>41</b>	<b>44</b>	<b>36</b>	<b>34</b>	<b>42</b>	<b>38</b>	<b>40</b>	<b>36</b>	<b>29</b>	<b>45</b>	<b>29</b>	<b>38</b>	<b>39</b>	<b>INGRESOS CORRIENTES (I+II)</b>

Fuente: SUNAT.

Elaboración: BCRP, Sucursal Trujillo. Departamento de Estudios Económicos.



ANEXO 14

**ANCASH: EJECUCIÓN DEL PRESUPUESTO DE GASTOS NO FINANCIEROS DEL GOBIERNO NACIONAL, SEGÚN TIPO DE GASTO <sup>1/</sup>**  
(En millones de soles)

TIPO DE GASTO	2016												2017	TIPO DE GASTO
	ENE	FEB	MAR	ABR	MAY	JUN	JUL	AGO	SET	OCT	NOV	DIC	ENE	
<b>GASTOS NO FINANCIEROS</b>	<b>55</b>	<b>92</b>	<b>90</b>	<b>91</b>	<b>83</b>	<b>94</b>	<b>113</b>	<b>92</b>	<b>70</b>	<b>97</b>	<b>69</b>	<b>136</b>	<b>100</b>	<b>GASTOS NO FINANCIEROS</b>
<b>a. GASTOS CORRIENTES</b>	<b>54</b>	<b>89</b>	<b>70</b>	<b>84</b>	<b>67</b>	<b>91</b>	<b>102</b>	<b>78</b>	<b>60</b>	<b>85</b>	<b>60</b>	<b>108</b>	<b>97</b>	<b>a. GASTOS CORRIENTES</b>
1. Personal y obligaciones sociales	32	30	30	30	32	28	36	26	25	26	27	32	36	1. Personal y obligaciones sociales
2. Pensiones y otras prestaciones sociales	12	12	11	12	12	12	32	12	11	13	8	21	12	2. Pensiones y otras prestaciones sociales
3. Bienes y servicios	10	19	23	18	16	26	28	18	16	22	19	33	48	3. Bienes y servicios
4. Donaciones y transferencias	0	0	0	0	0	0	0	0	0	0	0	0	0	4. Donaciones y transferencias
5. Otros gastos	0	28	6	24	8	25	7	22	7	25	6	22	1	5. Otros gastos
<b>b. GASTOS DE CAPITAL</b>	<b>2</b>	<b>4</b>	<b>19</b>	<b>7</b>	<b>16</b>	<b>3</b>	<b>11</b>	<b>14</b>	<b>10</b>	<b>12</b>	<b>9</b>	<b>28</b>	<b>4</b>	<b>b. GASTOS DE CAPITAL</b>
1. Adquisición de activos no financieros	2	2	14	6	16	3	11	14	8	10	8	27	4	1. Adquisición de activos no financieros
2. Otros gastos de capital	0	1	6	2	0	0	0	0	2	2	1	0	0	2. Otros gastos de capital

<sup>1/</sup> Información actualizada al 31 de enero de 2017.

Fuente: Ministerio de Economía y Finanzas (MEF).

Elaboración: BCRP, Sucursal Trujillo. Departamento de Estudios Económicos.





**ANEXO 15**

**ANCASH: EJECUCIÓN DEL PRESUPUESTO DE GASTOS NO FINANCIEROS DEL GOBIERNO REGIONAL, SEGÚN TIPO DE GASTO <sup>1/</sup>**  
(En millones de soles)

TIPO DE GASTO	2016												2017	TIPO DE GASTO
	ENE	FEB	MAR	ABR	MAY	JUN	JUL	AGO	SET	OCT	NOV	DIC	ENE	
<b>GASTOS NO FINANCIEROS</b>	<b>78</b>	<b>72</b>	<b>88</b>	<b>87</b>	<b>91</b>	<b>92</b>	<b>100</b>	<b>93</b>	<b>93</b>	<b>97</b>	<b>93</b>	<b>177</b>	<b>85</b>	<b>GASTOS NO FINANCIEROS</b>
<b>a. GASTOS CORRIENTES</b>	<b>78</b>	<b>71</b>	<b>84</b>	<b>81</b>	<b>87</b>	<b>88</b>	<b>96</b>	<b>90</b>	<b>86</b>	<b>93</b>	<b>88</b>	<b>151</b>	<b>85</b>	<b>a. GASTOS CORRIENTES</b>
1. Personal y obligaciones sociales	66	56	57	58	58	63	71	62	59	67	62	91	72	1. Personal y obligaciones sociales
2. Pensiones y otras prestaciones sociales	10	7	7	7	8	8	9	8	7	8	8	13	10	2. Pensiones y otras prestaciones sociales
3. Bienes y servicios	3	7	18	14	20	17	15	17	15	17	18	43	3	3. Bienes y servicios
4. Donaciones y transferencias	0	0	0	0	0	0	0	0	0	0	0	0	0	4. Donaciones y transferencias
5. Otros gastos	0	1	1	1	1	0	1	3	4	1	0	4	0	5. Otros gastos
<b>b. GASTOS DE CAPITAL</b>	<b>0</b>	<b>1</b>	<b>4</b>	<b>6</b>	<b>5</b>	<b>4</b>	<b>5</b>	<b>3</b>	<b>7</b>	<b>5</b>	<b>5</b>	<b>26</b>	<b>1</b>	<b>b. GASTOS DE CAPITAL</b>
1. Adquisición de activos no financieros	0	1	4	6	5	4	5	3	7	5	5	26	1	1. Adquisición de activos no financieros
2. Otros gastos de capital	0	0	0	0	0	0	0	0	0	0	0	0	0	2. Otros gastos de capital

<sup>1/</sup> Información actualizada al 31 de enero de 2017.

Fuente: Ministerio de Economía y Finanzas (MEF).

Elaboración: BCRP, Sucursal Trujillo. Departamento de Estudios Económicos.



ANEXO 16

**ANCASH: EJECUCIÓN DEL PRESUPUESTO DE GASTOS NO FINANCIEROS DE LOS GOBIERNOS LOCALES, SEGÚN TIPO DE GASTO <sup>1/</sup>**  
(En millones de soles)

TIPO DE GASTO	2016												2017	TIPO DE GASTO
	ENE	FEB	MAR	ABR	MAY	JUN	JUL	AGO	SET	OCT	NOV	DIC	ENE	
<b>GASTOS NO FINANCIEROS</b>	<b>22</b>	<b>49</b>	<b>104</b>	<b>75</b>	<b>68</b>	<b>74</b>	<b>91</b>	<b>71</b>	<b>77</b>	<b>57</b>	<b>77</b>	<b>220</b>	<b>28</b>	<b>GASTOS NO FINANCIEROS</b>
<b>a. GASTOS CORRIENTES</b>	<b>17</b>	<b>28</b>	<b>38</b>	<b>33</b>	<b>33</b>	<b>32</b>	<b>39</b>	<b>36</b>	<b>34</b>	<b>35</b>	<b>36</b>	<b>66</b>	<b>22</b>	<b>a. GASTOS CORRIENTES</b>
1. Personal y obligaciones sociales	9	8	11	10	10	9	13	8	9	10	9	14	11	1. Personal y obligaciones sociales
2. Pensiones y otras prestaciones sociales	1	1	2	2	2	2	3	3	2	2	3	5	1	2. Pensiones y otras prestaciones sociales
3. Bienes y servicios	8	18	24	21	20	20	22	23	21	22	23	42	9	3. Bienes y servicios
4. Donaciones y transferencias	0	1	1	1	1	1	1	1	1	1	1	4	0	4. Donaciones y transferencias
5. Otros gastos	0	0	0	0	1	0	0	1	1	0	0	1	0	5. Otros gastos
<b>b. GASTOS DE CAPITAL</b>	<b>5</b>	<b>20</b>	<b>66</b>	<b>42</b>	<b>35</b>	<b>42</b>	<b>52</b>	<b>35</b>	<b>43</b>	<b>22</b>	<b>42</b>	<b>154</b>	<b>6</b>	<b>b. GASTOS DE CAPITAL</b>
1. Adquisición de activos no financieros	5	20	66	42	35	41	52	35	43	22	41	154	6	1. Adquisición de activos no financieros
2. Otros gastos de capital	0	0	0	0	0	0	0	1	0	0	0	0	1	2. Otros gastos de capital

<sup>1/</sup> Información actualizada al 31 de enero de 2017.

Fuente: Ministerio de Economía y Finanzas (MEF).

Elaboración: BCRP, Sucursal Trujillo. Departamento de Estudios Económicos.



