



La Libertad: Síntesis de Actividad Económica - Enero 2017 -

**Departamento de Estudios Económicos
Sucursal Trujillo**

Miércoles 29 de marzo de 2017

El Banco Central de Reserva del Perú (BCRP) considera importante presentar un conjunto de indicadores sectoriales de la actividad económica regional, cuya base estadística es recopilada de las siguientes fuentes de información: INEI, MINAGRI, MINEM, PRODUCE, SBS, SUNAT, MEF y empresas.

En la actividad primaria, el sector pesquero y la producción agropecuaria crecieron 129,9 por ciento y 7,6 por ciento interanual en enero, respectivamente. En contraste la actividad minera cayó 4,3 por ciento.

Actividad Primaria

- La **actividad agropecuaria** aumentó 7,6 por ciento interanual en enero, debido a la mayor producción agrícola (11,8 por ciento) y pecuaria (4,3 por ciento).
- El **sector pesquero** creció 129,9 por ciento debido a los altos niveles de desembarque de la pesca industrial de anchoveta (148,0 por ciento), así como de la mayor pesca de diversas especies para el consumo humano directo en estado fresco (23,4 por ciento).
- La **producción minera** decreció 4,3 por ciento interanual en enero, principalmente, por la menor extracción de oro (-5,0 por ciento), cuya participación en el Valor Bruto de Producción del sector es de 96,2 por ciento.

La Libertad: Evolución de la producción agropecuaria ^{1/}
(Var.% real respecto a similar mes del año anterior)

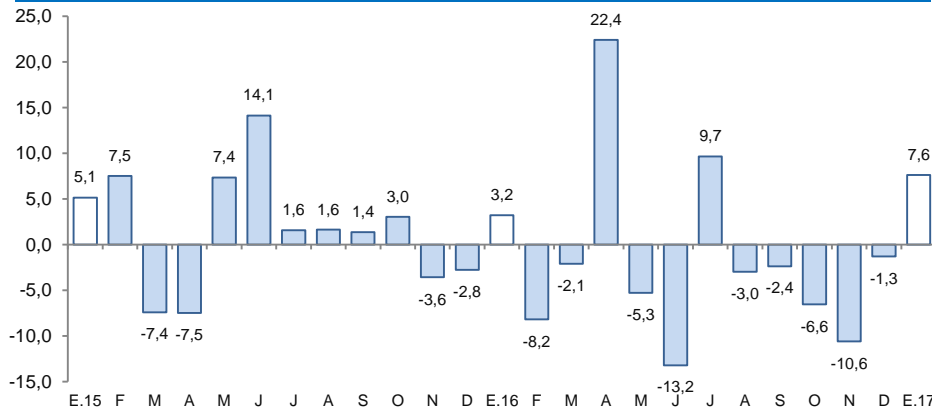

^{1/} A precios de 2007
Fuente: MINAGRI

La Libertad: Evolución de la producción minera ^{1/}
(Var.% real respecto a similar mes del año anterior)

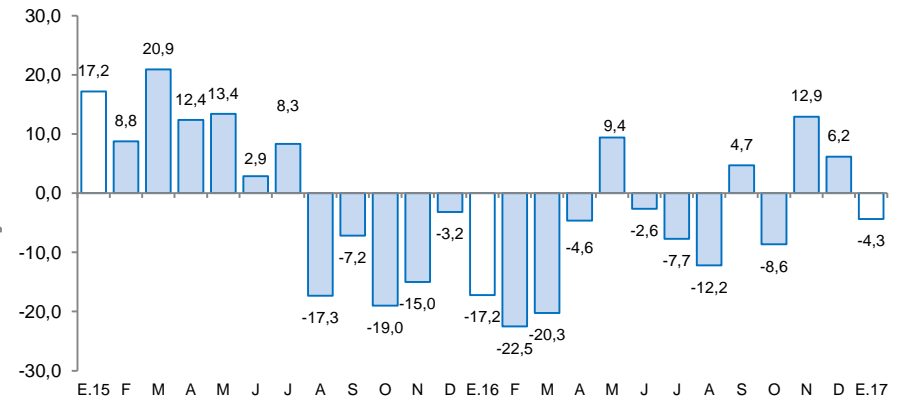

^{1/} A precios de 2007
Fuente: MINEM

El desempeño de otros indicadores de la actividad económica del departamento mostraron comportamientos diferenciados. Por un lado, crecieron en el mes: el crédito total (5,3 por ciento) y las exportaciones (0,6 por ciento). De otro lado, decrecieron la inversión pública (-39,4 por ciento), los despachos de cemento (-8,2 por ciento) y la producción industrial (-1,6 por ciento).

La Libertad: Otros indicadores de actividad económica

(Variación % respecto a similar mes del año anterior)

	Ago.16	Set.16	Oct.16	Nov.16	Dic.16	Ene.17
Producción industrial ^{1/}	↓ -7,8	↓ -1,8	↓ -13,3	↑ 1,4	↑ 4,0	↓ -1,6
Despacho de cemento ^{1/}	↓ -0,1	↓ -2,9	↓ -14,6	↓ -11,9	↓ -7,9	↓ -8,2
Exportaciones	↑ 3,1	↑ 18,2	↑ 4,4	↑ 16,6	↓ -6,5	↑ 0,6
Crédito total	↑ 1,9	↑ 2,8	↑ 3,6	↑ 0,6	↑ 0,3	↑ 5,3
Inversión pública ^{1/}	↑ 3,3	↑ 5,8	↑ 5,3	↓ -42,2	↑ 14,0	↓ -39,4

^{1/} En términos reales.

Fuentes: BCRP - Sucursal Trujillo, SUNAT y MEF.

La actividad agropecuaria creció 7,6 por ciento interanual en enero, debido a la mayor producción agrícola (11,8 por ciento) y pecuaria (4,3 por ciento).

La Libertad: Producción de principales productos agropecuarios ^{1/} (Miles de toneladas)

Subsectores	Estructura Porcentual 2015 ^{2/}	Enero			
		2016	2017	Var. %	Contribución %
AGRÍCOLA	54,8			11,8	5,2
Orientada al mercado externo y agroindustria ^{2/}	32,9			-6,0	-1,9
Espárrago	14,0	12,3	12,4	1,4	0,2
Caña de azúcar	8,5	491,1	409,2	-16,7	-1,9
Maíz amarillo duro	4,0	5,5	5,5	0,7	0,0
Palta	3,4	0,9	1,0	11,9	0,1
Uva	1,7	4,9	5,3	7,0	0,2
Páprika	0,4	0,2	0,1	-76,3	-0,4
Alcachofa	0,7	0,0	0,0	0,0	0,0
Algodón rama	0,2	0,0	0,0	0,0	0,0
Orientada al mercado interno ^{2/}	21,8			53,2	7,1
Arroz cáscara	7,3	1,4	1,6	13,8	0,1
Papa	5,1	24,0	27,7	15,8	0,7
Trigo	1,3	0,0	0,0	0,0	0,0
Cebada grano	0,9	0,0	0,0	0,0	0,0
Alfalfa	0,7	16,0	16,0	-0,6	0,0
Maíz amiláceo	0,7	0,0	0,0	-100,0	0,0
Cebolla	0,6	2,3	0,9	-60,7	-0,3
Piña	0,2	2,7	2,9	4,6	0,0
PECUARIA	45,2			4,3	2,4
Carne de ave ^{3/}	32,5	22,1	23,6	6,5	2,6
Huevo	5,7	6,2	6,0	-3,9	-0,3
Leche	2,7	9,9	10,0	0,4	0,0
Carne de vacuno ^{3/}	1,6	0,6	0,6	1,3	0,0
SECTOR AGROPECUARIO	100,0			7,6	7,6

Nota: Debido al redondeo de los datos parciales, los totales pueden diferir de la suma de las partes.

1/ Cifras preliminares.

2/ A precios de 2007.

3/ Peso neto.

Fuente: Ministerio de Agricultura y Riego.

Elaboración: BCRP, Sucursal Trujillo. Departamento de Estudios Económicos.

- El crecimiento de la **producción agrícola** responde a la mayor oferta de los cultivos orientados al mercado interno (53,2 por ciento). Los principales productos que contribuyeron al resultado son: papa (15,8 por ciento) y arroz cáscara (13,8 por ciento), ambos por mayores rendimientos y superficies cosechadas. En los productos orientados al mercado externo y agroindustria (-6,0 por ciento) se observaron caídas en: caña de azúcar (-16,7 por ciento) y páprika (-76,3 por ciento), por menores superficies cosechadas.
- El desempeño positivo de la **producción pecuaria** se explica por la mayor producción de carne de ave (6,5 por ciento), pese a la menor producción de huevos (-3,9 por ciento).

La actividad pesquera creció en enero 129,9 por ciento interanual favorecido por la mayor extracción de anchoveta.

La Libertad: Producción pesquera ^{1/} (En Tm)

	Enero		Var.% ^{2/}
	2015	2016	
Consumo Humano Directo	1 243	1 533	23,4
. Fresco	1 243	1 533	23,4
Consumo Industrial	44 505	110 385	148,0
. Anchoveta	44 505	110 385	148,0
. Otras Especies	0	0	0,0
SECTOR PESCA			129,9

^{1/} Cifras preliminares.

^{2/} Variación a precios de 2007.

Fuente: Ministerio de la Producción.

Elaboración: BCRP, Sucursal Trujillo. Departamento de Estudios Económicos.

Cotización de la harina de pescado

(US\$/tonelada - Hamburgo)

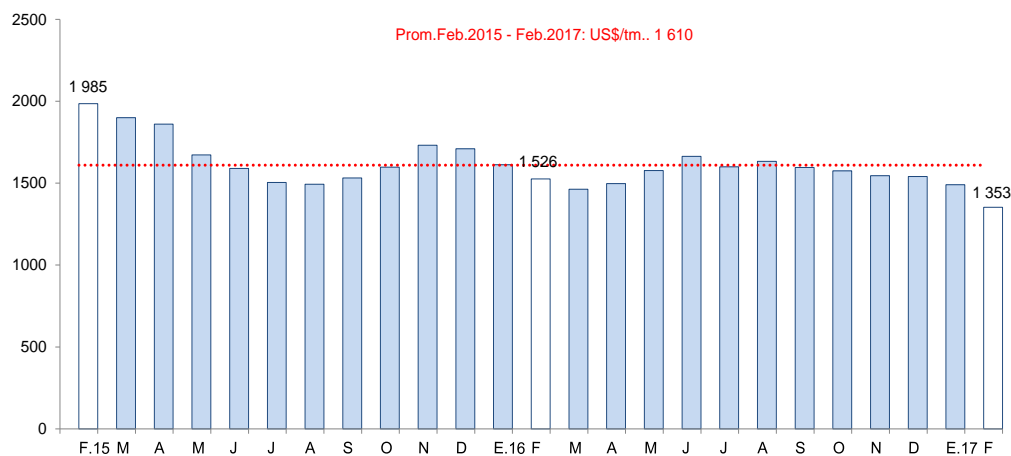

Fuente: Reuters y Bloomberg.

- La **actividad pesquera** registró en enero una tasa de crecimiento de 129,9 por ciento, impulsada por el alto nivel de desembarque de anchoveta para la industria harinera que aumentó de 44,5 mil Tm. a 110,3 mil Tm. (148,0 por ciento), favorecida por la mayor presencia de la especie frente al litoral de La Libertad. Cabe señalar que el mes concluyó la segunda temporada de pesca del recurso anchoveta en la zona norte-centro.
- Con relación a la **temperatura superficial del mar** (TSM), medida por IMARPE en diferentes puntos fijos a lo largo del litoral de La Libertad (Pacasmayo, Malabrigo, Huanchaco, Salaverry y Pto. Morín), ésta registró en enero del presente año un valor promedio de 18,9°C, ubicándose a 1,4°C por encima (anomalía positiva) de su histórico normal (17,5°C). Cabe señalar que en la primera quincena del mes la TSM registró un valor promedio de 17,1°C reportando una anomalía negativa de 0,4°C; sin embargo, en el transcurso de la segunda quincena se observó un rápido incremento de la TSM alcanzando un valor promedio de 20,7°C, lo que implicó una anomalía positiva de 3,2°C.
- El **precio promedio** de la harina de pescado en febrero de 2017 (US\$ 1 353 por tonelada) disminuyó en 9,2 por ciento respecto al mes anterior y 11,4 por ciento con relación a igual mes de 2016.

La producción cayó 4,3 por ciento interanual en enero sustentado en la menor extracción de oro.

La Libertad: Producción Minera ^{1/}

(Var. % real respecto al mismo periodo del año anterior)

	Estructura Porcentual		Enero	
	2015 ^{2/}	2016	Var.%	Contribución %
Oro (Onzas troy)	96,2	102 794	-5,0	-4,8
Plata (Onzas troy)	2,3	156 592	-6,8	-0,2
Cobre (TMF)	0,7	158	62,2	0,4
Zinc (TMF)	0,6	201	54,9	0,2
Plomo (TMF)	0,2	68	9,6	0,0
SECTOR MINERÍA ^{2/}	100,0		-4,3	-4,3

1 / Cifras preliminares.

2/ A precios de 2007.

Fuente: Ministerio de Energía y Minas.

Elaboración: BCRP, Sucursal Trujillo. Departamento de Estudios Económicos.

- El **sector minero** registró una disminución de 4,3 por ciento interanual en enero, principalmente, por la menor producción de oro (-5,0 por ciento), cuya contribución a la caída del sector fue de -4,8 puntos porcentuales. De manera similar, se registró una reducción de la producción de plata (-6,8 por ciento). En tanto, la producción de cobre aumentó 62,2 por ciento; zinc, 54,9 por ciento; y plomo, 9,6 por ciento.
- El **precio promedio** del oro en febrero de 2017 fue de US\$/oz.tr. 1 234,3 y de esta manera registró un aumento de 3,6 por ciento respecto al mes anterior (US\$/oz.tr. 1 191,1). Este comportamiento se sustentó en la mayor demanda de activos de refugio ante la cercanía de elecciones en Francia y discusiones de acuerdos comerciales en Europa.

La Libertad: Evolución de la producción minera ^{1/}

(Var.% real respecto a similar mes del año anterior)

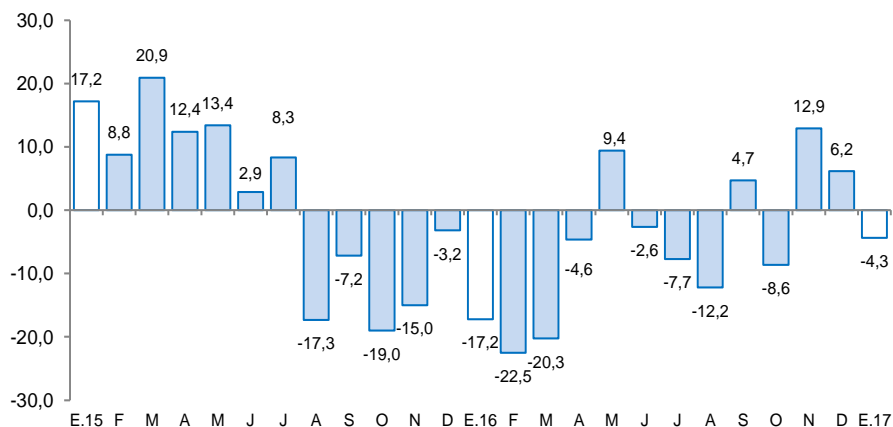

1/ A precios de 2007

Fuente: MINEM

Cotización internacional de oro

(US\$/oz.tr. promedio mensual – London Metal Exchange)

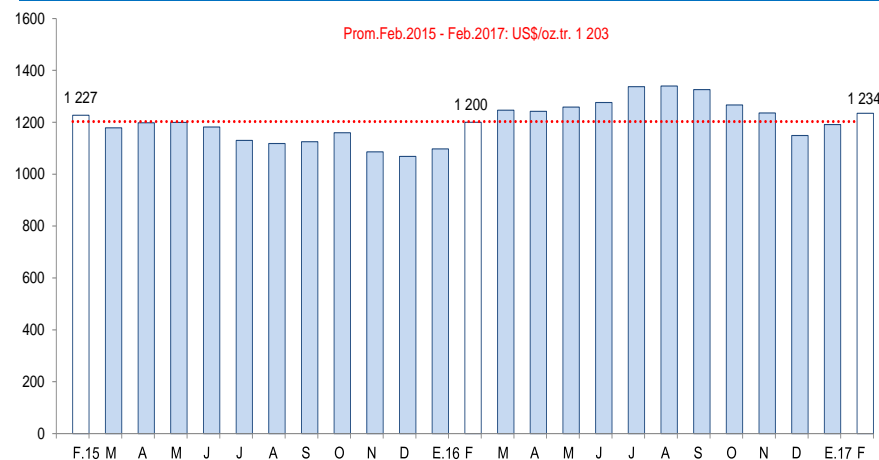

Fuente: Bloomberg.

La manufactura inició el año 2017 con una tasa de crecimiento negativa de 1,6 por ciento interanual, debido al bajo nivel de actividad de la industria no primaria (-6,3 por ciento). Contrariamente, la industria procesadora de recursos primarios creció 8,1 por ciento, atenuando en alguna medida la caída del sector.

La Libertad: Producción manufacturera ^{1/}

(Variación % real respecto al mismo periodo del año anterior)

Ramaz de actividad	Estructura porcentual 2015 ^{2/}	Enero	
		Var.%	Contribución ^{3/}
MANUFACTURA PRIMARIA	27,4	8,1	2,6
Productos cárnicos	1,3	7,7	0,1
Harina y aceite de pescado	2,0	162,9	5,9
Azúcar	24,1	-11,9	-3,3
MANUFACTURA NO PRIMARIA	72,6	-6,3	-4,2
Alimentos y bebidas	48,4	3,4	1,6
Conservación de frutas y hortalizas	12,3	34,4	5,2
Productos lácteos	0,5	205,9	0,8
Harina de trigo	3,0	-65,1	-1,7
Sémola de trigo	0,1	-100,0	0,0
Alimentos para animales	13,8	4,5	0,6
Galletas	3,1	-64,8	-1,6
Chocolate	0,0	5,4	0,0
Alcohol etílico	2,4	-4,9	-0,1
Ron y otras bebidas	1,0	72,3	0,4
Bebidas gaseosas	12,2	-15,6	-1,9
Fabricación productos textiles	1,7	23,4	0,3
Hilados de algodón	1,7	23,4	0,3
Curtido y adobo de cueros, calzado	0,8	28,3	0,1
Productos de madera y otros	3,5	-100,0	-3,4
Tableros aglomerados	3,5	-100,0	-3,4
Papel y productos de papel	2,6	67,6	1,1
Papel y cartón	2,6	67,6	1,1
Actividades de edición e impresión	0,2	-3,6	0,0
Productos de plástico	1,9	-21,6	-0,4
Sacos de polipropileno	1,5	-7,4	-0,1
Tela arpillera	0,4	-73,5	-0,3
Productos minerales no metálicos	12,2	-35,3	-3,6
Cemento	12,2	-35,3	-3,6
Vehículos automotores	1,3	4,8	0,0
Carrocerías	1,3	4,8	0,0
SECTOR MANUFACTURA	100,0	-1,6	-1,6

^{1/} Cifras preliminares.

^{2/} A precios de 1994.

^{3/} En puntos porcentuales.

Fuente: Gerencia Regional de Agricultura y Riego, Ministerio de la Producción y empresas industriales.

Elaboración: BCRP, Sucursal Trujillo. Departamento de Estudios Económicos.

- El crecimiento de la **manufactura primaria** (8,1 por ciento) responde a la mayor producción de la industria de harina y aceite de pescado (162,9 por ciento) al disponer de materia prima (anchoveta). El resto de productos como el azúcar y productos cárnicos (embutidos), mostraron comportamientos diferenciados: el primero, disminuyó 11,9 por ciento por menor molienda de caña de azúcar (-16,6 por ciento); y el segundo, aumentó 7,7 por ciento por razones de mercado
- La **manufactura no primaria** disminuyó 6,3 por ciento debido a la menor producción en los grupos industriales de: minerales no metálicos (cemento, -35,3 por ciento), productos de plástico (-21,6 por ciento) y las actividades de edición e impresión (-3,6 por ciento); también incidió la paralización de la producción de tableros aglomerados debido al cierre definitivo de la planta (Maderba S.A.) por un proceso de liquidación.

La Libertad: Evolución de la producción manufacturera no primaria

(Variación % real respecto al mismo mes del año anterior)

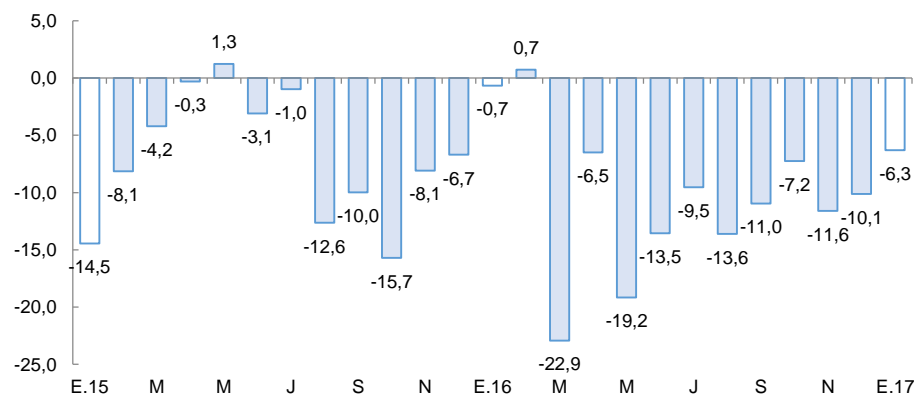

Fuente: Gerencia Regional de Agricultura y Riego, Ministerio de la Producción y empresas industriales.

Los despachos de cemento se contrajeron en enero 8,2 por ciento interanual.

La Libertad: Despachos de cemento (Var.% real respecto a similar mes del año anterior)

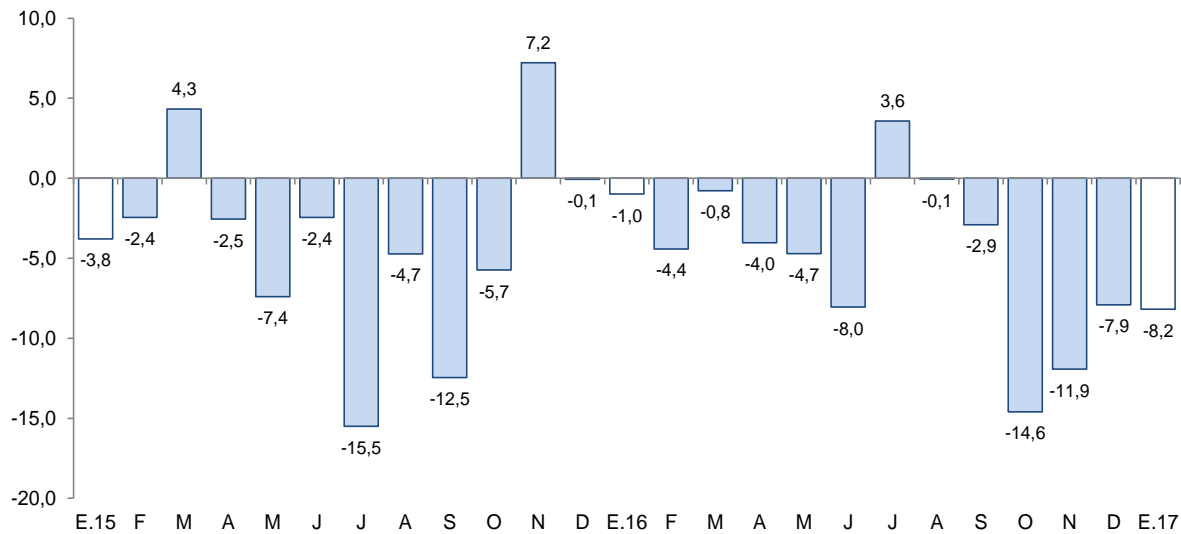

Fuente: Empresa Cementos Pacasmayo S.A.A.

- En enero, los despachos de cemento disminuyeron 8,2 por ciento respecto a similar mes del año previo, asociado a la baja inversión privada.

Las exportaciones en el departamento de La Libertad sumaron US\$ 189 millones en enero, mayores en 0,6 por ciento interanual. Las tradicionales aumentaron 4,1 por ciento, mientras que las no tradicionales disminuyeron 7,0 por ciento.

La Libertad: Exportaciones por grupo de productos ^{1/} (Valor FOB en millones de US\$)

TIPO	Enero		
	2016	2017	Var .%
PRODUCTOS TRADICIONALES	128	133	4,1
Pesqueros	0	25	3/
Agrícolas	5	6	29,3
Mineros	123	102	-16,8
PRODUCTOS NO TRADICIONALES	60	56	-7,0
Agropecuarios	54	53	-1,7
Textiles	0	0	-100,0
Maderas y papeles	0	0	-98,7
Químicos	4	1	-66,5
Productos mineros no metálicos	0	2	336,2
Sidero - metalúrgico y joyería	0	0	-
Otros	2	0	-82,4
OTROS ^{2/}	0	0	-
TOTAL EXPORTACIONES ^{4/}	188	189	0,6

^{1/} Cifras preliminares.

^{2/} Comprende la venta de combustibles y alimentos a naves extranjeras y la reparación de bienes de c

^{3/} Variación superior a 1000 por ciento.

^{4/} Debido al redondeo de los datos parciales, los totales pueden diferir de la suma de las partes.

Fuente: SUNAT.

Elaboración: BCRP. Sucursal Trujillo. Departamento de Estudios Económicos.

- Entre los principales países de destino de las exportaciones en el mes, se encuentran Suiza (24,2 por ciento), Canadá (17,3 por ciento) y Estados Unidos (14,9 por ciento). Para los dos primeros países, destacan la exportación de oro, mientras que para Estados Unidos, espárragos frescos. Por otra parte, con relación a las exportaciones agropecuarias, los principales países de destino son Estados Unidos (43,5 por ciento), España (13,8 por ciento) y Ecuador (13,1 por ciento).

- Las **exportaciones tradicionales** registraron un incremento de 4,1 por ciento, pese a las menores ventas de los productos mineros (-16,8 por ciento), principalmente, oro (-17,7 por ciento), por menor volumen embarcado (-24,2 por ciento). No obstante los productos agrícolas crecieron 29,3 por ciento, básicamente por el aumento de las exportaciones de azúcar (26,4 por ciento).
- El resultado negativo en las **exportaciones no tradicionales** del mes, responde a menores exportaciones agropecuarias (-1,7 por ciento) y químicos (-66,5 por ciento); en el primer grupo, básicamente mangos congelados (-32,6 por ciento), otras hortalizas preparadas (-34,7 por ciento), espárragos congelados (-100,0 por ciento), uvas frescas (-30,2 por ciento) y tara en polvo (-91,7 por ciento), y en el segundo grupo, principalmente, alcohol etílico (-89,3 por ciento).

El saldo del crédito a enero (S/. 7 806 millones) presentó un crecimiento interanual de 5,3 por ciento.

La Libertad: Crédito

(Saldos a fin de periodo en millones de soles)

Instituciones	Enero			
	2016	2017	Estructura %	Var. %
Banco de la Nación ^{1/}	187	194	2,5	3,9
Agrobanco ^{2/}	62	55	0,7	-11,0
Banca Múltiple	5 930	6 153	78,8	3,8
Instituciones No Bancarias	1 231	1 404	18,0	14,0
Cajas Municipales	737	853	10,9	15,6
Cajas Rurales	16	32	0,4	101,5
Edpymes	36	27	0,3	-25,4
Empresas Financieras	442	492	6,3	11,4
TOTAL ^{3/}	7 410	7 806	100,0	5,3
En MN	6 235	6 846	87,7	9,8
En ME	1 175	961	12,3	-18,3

1/ Considera solo los créditos de consumo e hipotecario.

2/ No considera los créditos a las demás empresas del sistema financiero.

3/ Debido al redondeo de los datos parciales, los totales pueden diferir de la suma de las partes.

Fuente: Superintendencia de Banca, Seguros y AFP (SBS).

Elaboración: BCRP, Sucursal Trujillo. Departamento de Estudios Económicos.

- La **tasa de morosidad** fue de 4,8 por ciento en diciembre, nivel superior en 0,8 puntos porcentuales respecto a similar mes de 2015. Por su parte, la morosidad de las instituciones no bancarias (5,5 por ciento) registró un aumento de 0,1 puntos porcentuales. Las tasas de morosidad registradas en el Banco de la Nación (1,3 por ciento) y en la banca múltiple (4,8 por ciento), aumentaron en 0,4 y 0,9 puntos porcentuales, respectivamente.

La Libertad: Evolución del crédito

(Var.% respecto a similar mes del año anterior)

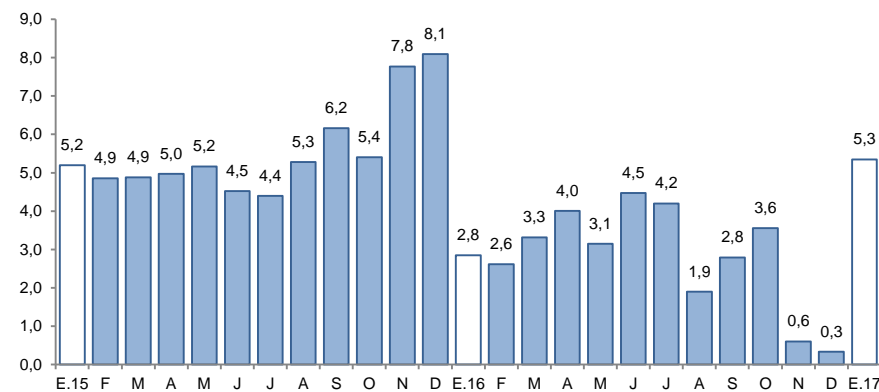

Fuente: Superintendencia de Banca, Seguros y AFP (SBS).

La Libertad: Tasa de morosidad ^{1/}

(Porcentaje)

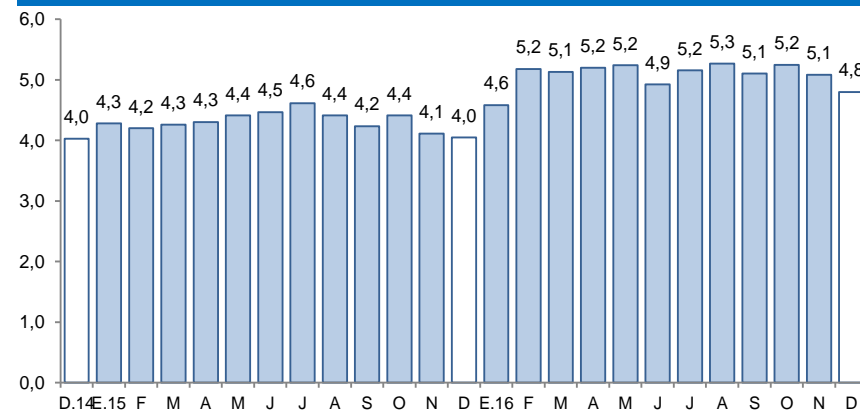

1/ Morosidad = (créditos vencidos + créditos en cobranza judicial) / colocaciones brutas.

Fuente: Superintendencia de Banca, Seguros y AFP (SBS).

Los depósitos en las instituciones financieras de La Libertad a enero (S/. 5 650 millones) presentaron un aumento interanual de 10,3 por ciento.

La Libertad: Depósitos

(Saldos a fin de periodo en millones de soles)

Instituciones	Enero			
	2016	2017	Estructura %	Var. %
Banco de la Nación	709	698	12,3	-1,6
Banca Múltiple	3 277	3 682	65,2	12,4
Instituciones No Bancarias	1 136	1 271	22,5	11,9
Cajas Municipales	914	1 036	18,3	13,3
Cajas Rurales	15	15	0,3	0,6
Empresas Financieras	207	220	3,9	6,2
TOTAL ^{1/}	5 122	5 650	100,0	10,3
Depósitos a la vista	1 177	1 309	23,2	11,3
Depósitos de ahorro	2 039	2 248	39,8	10,2
Depósitos a plazo	1 906	2 093	37,0	9,8
En MN	3 730	4 083	72,3	9,5
En ME	1 392	1 567	27,7	12,6

1/ Debido al redondeo de los datos parciales, los totales pueden diferir de la suma de las partes.

Fuente: Superintendencia de Banca, Seguros y AFP (SBS).

Elaboración: BCRP, Sucursal Trujillo. Departamento de Estudios Económicos.

La Libertad: Evolución de los depósitos

(Var.% respecto a similar mes del año anterior)

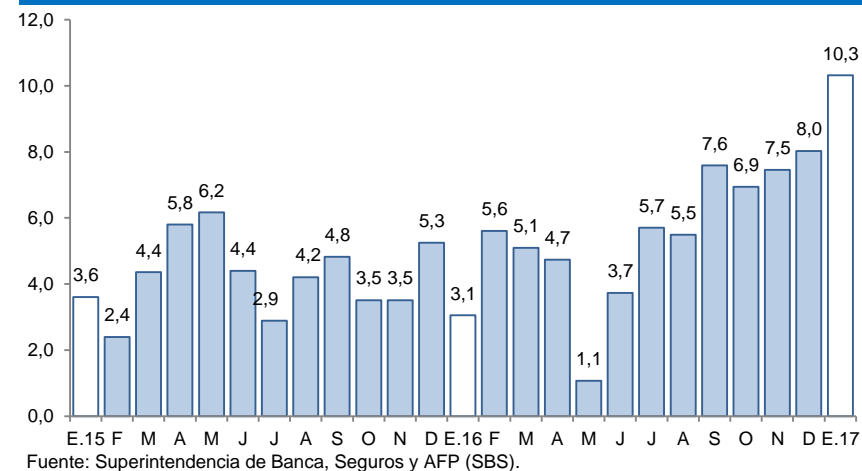

- Según el **tipo de institución**, los depósitos en la banca múltiple, que cuentan con una participación del 65,2 por ciento en los depósitos totales, registraron un crecimiento interanual de 12,4 por ciento en enero. En las instituciones no bancarias, los depósitos aumentaron 11,9 por ciento impulsados por las mayores captaciones de las cajas municipales (13,3 por ciento). En lo referente a los depósitos en el Banco de la Nación, que concentra el 12,3 por ciento de los depósitos totales, disminuyeron en 1,6 por ciento.

La inversión pública de los tres niveles de gobierno en La Libertad registró una caída de 39,4 por ciento en enero.

La Libertad: Inversión pública ^{1/} (En millones de soles)

Niveles de gobierno	Enero		
	2016	2017	Var. %real
Gobierno Nacional	1	1	-53,6
Gobierno Regional	3	3	-10,8
Gobiernos locales	13	7	-44,2
Total	17	11	-39,4

1/ Información actualizada al 31 de enero de 2017.

2/ Adquisición de activos no financieros.

Fuente: Ministerio de Economía y Finanzas (MEF).

Elaboración: BCRP, Sucursal Trujillo. Departamento de Estudios Económicos.

La Libertad: Evolución de la inversión pública (Var.% real respecto a similar mes del año anterior)

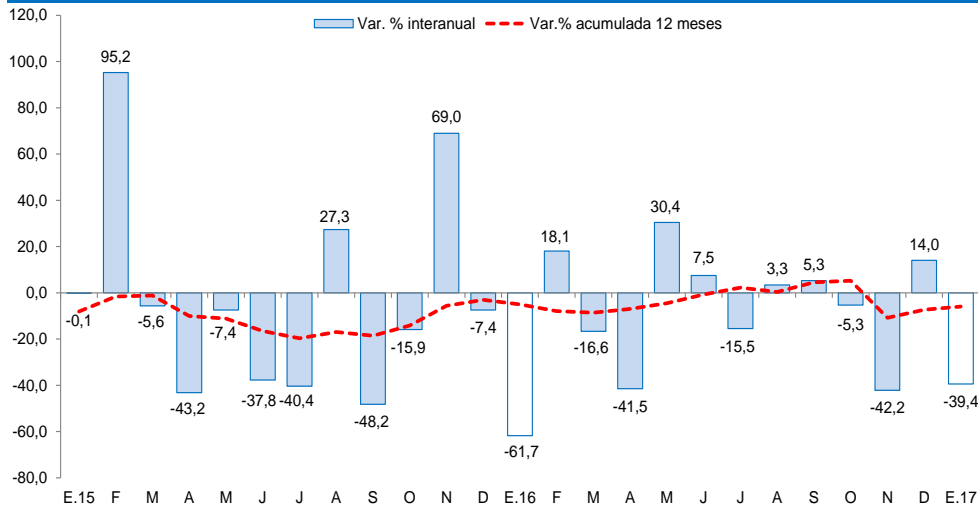

Fuente: Ministerio de Economía y Finanzas (MEF).

Los principales proyectos ejecutados por los tres niveles de gobierno en el mes fueron:

Gobierno Nacional

- Adecuación y mejoramiento de infraestructura y equipamiento en la institución educativa San Juan, distrito de Trujillo, provincia de Trujillo (S/ 0,2 millones).
- Concesiones viales (S/ 0,1 millones).
- Instalación de servicios de medición y control de agua para riego en infraestructura de riego mayor y menor del valle Jequetepeque, provincias de Chepén, Pacasmayo y Contumazá (S/ 0,1 millones).

Gobierno Regional

- Gestión de proyectos (S/ 1,4 millones).
- Operación y mantenimiento (S/ 1,2 millones).

Gobiernos locales

- Construcción de la carretera Tayabamba – Ongón. Tramo: Cumpán – Utcubamba – Ongón, provincia de Pataz (S/ 1,8 millones).
- Construcción de pistas y veredas de las calles principales en la localidad de Carabamba – distrito de Carabamba – provincia de Julcán (S/ 0,6 millones).
- Mejoramiento del complejo deportivo y recreativo en el Lot. 3 Mz. B-16, sector B de la HUP Manuel Arévalo III etapa del distrito de La Esperanza – provincia de Trujillo (S/ 0,5 millones).